ASSABAH ALJADEED

الصباح الجديد

يومية سياسية مستقلة

تأسست منذ 2004

المؤسس:
اسماعيل زاير

رئيس مجلس الادارة:
ظافر زاير

رئيس التحرير:
ظفار زاير

alsabahaljaded@gmail.com
assabahaljaded@yahoo.com
www.newsabah.com

3
موجة غارات جديدة على لبنان.. إسرائيل تقصف الجنوب والبقاع

6
واشنطن تسعى لإصلاح شامل للمصارف العراقية

الثلاثاء 24 أيلول 2024 العدد (5455)

Tue.24 Sep. 2024 issue (5455)

رجال دين يدخلون على التصعيد بين "حزب اللّه" وإسرائيل..

السيستاني يتضامن مع اللبنانيين.. والصدر يطالب بخفض التمثيل الدبلوماسي الأميركي

*السوداني يبحث في نيويورك منع توسيع نطاق الحرب في المنطقة

الصباح الجديد ـ وكالات:

في وقت يُجري رئيس الوزراء محمد شياع السوداني، مباحثات في نيويورك مع قادة ومسؤولين من دول عدة، في سياق المساعي الهادفة إلى منع توسيع نطاق الحرب في المنطقة، تُواصل الفصائل المسلحة العراقية إطلاق الصواريخ والمسيّرات على أهدافٍ مختلفة داخل إسرائيل؛ تضامناً مع «حزب اللّه» وحركة «حماس»، في تطوّر يهدّد بجَرّ العراق إلى مواجهة مباشرة مع الدولة العبرية في حال قرّرَت الأخيرة تنفيذ رد عسكري على الفصائل.

ويُتوقع أن تحدِّد كلمة السوداني في الجمعية العامة للأمم المتحدة، بعد ظهر الخميس، موقف العراق الرسمي مما يجري في المنطقة، بما في ذلك تأكيد حرصه على عدم تحويل الأرض العراقية ساحةً لتصفية الحسابات في أي مواجهة محتملة بين إيران والولايات المتحدة، أو بين إسرائيل والفصائل المسلّحة.

وفي تطوّر لافت، دخل المرجع الأعلى آية اللّه علي السيستاني على خط الأزمة، وقال السيستاني في بيان لمكتبه: «في هذه الأيام العصيبة التي يمر بها الشعب اللبناني الكريم، حيث يتعرّض بصورة متزايدة للعدوان الإسرائيلي الغاشم وبأساليب متوحشة، شملت تفجير أعداد كبيرة من أجهزة الاتصالات الشخصية ونحوها، واستهداف مساكن مكتظّة بالمواطنين من النساء والأطفال، وشنّ غارات مكثّفة على عشرات القرى والبلدات في الجنوب والبقاع (...)، تعبّر المرجعية الدينية العليا عن تضامنها مع أعزّتها اللبنانيين الكرام، ومواساتها لهم في معاناتهم الكبيرة، رافعة أكُفّ الضراعة إلى اللّه العلي القدير أن يرعاهم ويحميهم، ويدفع عنهم شر الأشرار وكيد الفجّار، وأن يشمل شهداءهم الأبرار بالرحمة والرضوان، ويَمُنّ على الجرحى والمصابين بالشفاء العاجل».

وأضاف مكتب السيستاني: «وإذ تطالب المرجعية ببذل كل جهدٍ ممكن لوقف هذا العدوان الهمجي المستمر، وحماية الشعب اللبناني من آثاره المدمّرة، تدعو المؤمنين إلى القيام بما يُسهم في تخفيف معاناتهم وتأمين احتياجاتهم».

من جهته، دعا زعيم التيار الصدري مقتدى الصدر، البرلمان العراقي إلى إصدار تشريع يقضي بخفض التمثيل الدبلوماسي للولايات المتحدة في العراق. وقال الصدر، في بيان له، إن «إسرائيل أسَّست كيانها على أساس تطرف ديني يهودي... وحُرِّم ذلك على الأديان الأخرى، حَلَّ لها تهجير سكان فلسطين بكل وقاحة». وأضاف: «رفضت (إسرائيل) قرارات المحكمة الدولية والقوانين الإنسانية بلا رادع، ولو فعلها غيرها لقامت الدنيا ولم تقعد».

وطالب الصدر البرلمان «باستصدار قرار برلماني بعيداً عن العنف لتقليل التمثيل الدبلوماسي الأميركي مرحلة أولى، وإن لم تُطبِّقه الحكومة العراقية، فالمفروض أن مجلس النواب يمثّل الشعب العراقي، وأنا مستعِدّ لدعم القرار شعبياً».

وكانت «المقاومة الإسلامية في العراق» أعلنت أنها استهدفت، صباح الاثنين، قاعدة مراقبة لواء جولاني الإسرائيلي «في الأراضي الفلسطينية المحتلة» بطائرات مسيّرة. وأضافت الجماعة الموالية لإيران في بيان: «استهدف مجاهِدو المقاومة الإسلامية في العراق، صباح الاثنين، قاعدة مراقبة لواء جولاني الصهيوني بأراضينا المحتلة بواسطة الطيران المسير، وتؤكد المقاومة الإسلامية استمرارها في دكّ مَعاقل الأعداء». وأشار البيان إلى أن الهجوم جاء «نُصرةً لأهلنا في غزة»، ورداً على «المجازر التي يرتكبها الكيان الغاصب بحق المدنيين الفلسطينيين من أطفال ونساء وشيوخ»، حسب وكالة «رويترز».

السوداني خلال إلقائه كلمة في "قمة المستقبل" المنعقدة بنيويورك

القوات الأميركية تتأهب في "عين الأسد"

ونقلت «العربي الجديد» الاثنين عن مصادر عراقية خاصة في وزارة الدفاع ببغداد، أن «القوات الأميركية المتمركزة في قاعدة عين الأسد، غربي محافظة الأنبار، شرعت بحزمة التدريب الثالثة، وهي الأكبر منذ سنوات، وتتضمن محاور ومسارات متعددة ضمنها التصدي واحتواء الهجمات بالمسيرات والصواريخ الموجهة»، مبينة أن «القوات الأميركية وسّعت مساحة المستشفى الميداني داخل القاعدة».

النقل: دول وشركات عالمية تطلب الإنضمام لمشروع طريق التنمية

بغداد ـ الصباح الجديد:

أعلنت وزارة النقل امس الإثنين، أن دولاً وشركات عديدة فاتحت الوزارة لتكون جزءا من مشروع طريق التنمية الذي قالت إن تركيا تمثل فيه شريكاً استراتيجياً للعراق.

وقال المتحدث باسم الوزارة ميثم الصافي في بيان إن «مرحلة التصاميم الأولية لمشروع طريق التنمية تسير بشكل متقدم من قبل الشركة الإيطالية المتخصصة وتم وضع دراسة الجدوى بالتنسيق مع اللجان المختصة من الوزارات والمؤسسات المعنية».

وأضاف، أنه «تم استكمال إنجاز التصاميم الأولية لخط السكك الحديد والمسح الطوبوغرافي وتحريات التربة بنسبة 100%، فيما بلغت نسبة إنجاز التصاميم الأولية الى 75%»، مشيرا إلى، أن «الخطوة المقبلة بعد إنجاز التصاميم الأولية هي مرحلة التصاميم النهائية أو التفصيلية».

وتابع الصافي، أن «العديد من الدول والشركات عالمية تطمح بأن تكون جزءا من مشروع طريق التنمية»، مؤكدا، «مفاتحة هذه الدول والشركات لوزارة النقل بشأن المشروع»، موضحا، أن «الشريك الاستراتيجي بمشروع طريق التنمية هو الجانب التركي عبر مذكرة تفاهم انبثق منها المجلس الوزاري الذي يمثل أربع دول رئيسة مهمة».

لمواجهة تداعيات تغير المناخ..

العراق يريد "أولوية" في التمويل المناخي الدولي

متابعة ـ الصباح الجديد :

حث رئيس الوزراء ، محمد شياع السوداني، المجتمع الدولي على إعطاء الأولوية للعراق في التمويل لمواجهة تداعيات تغير المناخ، في حين يرى خبير بيئي إنها «مشكلة محلية».

وأكد السوداني في كلمته خلال «قمة المستقبل» الخاصة بمواجهة التحديات المستقبلية، على هامش اجتماعات الدورة التاسعة والسبعين للجمعية العامة للأمم المتحدة في نيويورك، أن العراق ملتزم بإرساء مفاهيم العدالة المناخية، خاصة في مجالات مكافحة الجفاف والتصحر وضمان استدامة الموارد المائية والأمن الغذائي، كما أن مواجهة تحديات المناخ تتطلب تعاوناً دولياً فعالاً في إطار اتفاقية الأمم المتحدة الإطارية واتفاق باريس.

وشدد السوداني في الكلمة التي نشرها مكتبه الإعلامي، على ضرورة منح العراق الأولوية في التمويل المناخي، نظراً لكونه من أكثر الدول تضرراً من التغيرات المناخية، ولأن العراق بدأ بالفعل تنفيذ التزاماته المثبتة في وثيقة المساهمات الوطنية.

"المركزي" يوقع اتفاقية مع مؤسسة التمويل الدولية

بغداد ـ الصباح الجديد :

وقع محافظ البنك المركزي علي العلاق اتفاقية مع مؤسسة التمويل الدولية IFC بشأن (خارطة طريق الاستدامة المالية).

وقال العلاق في كلمة له خلال حفل إطلاق مشروع خارطة الاستدامة المالية ودليل المعايير البيئية والاجتماعية والحوكمة المؤسسية للمصارف»إننا نتناول هذا اليوم جانبا مهما وأساسا في تطوير القطاع المصرفي بالعراق، حيث ان مصطلح المعايير البيئية والاجتماعية والحوكمة شهد نمواً مضطرباً منذ انطلاقه للمرة الأولى عام 2005»، مبينا أن «الجوانب البيئية والاستجابة المتعلقة بالتغير المناخي عوامل رئيسة دافعة لتطوير المعايير البيئية والاجتماعية والحوكمة وتضاف إليها الأهمية المتنامية للعناصر الأخرى الأساسية لاسيما الاجتماعية منها».

وأضاف «إذا كانت تلك المعايير مهمة لأي كيان اقتصادي أو شركة بغض النظر عن نشاطها ومهمتها ومنتجاتها فإن أهميتها للقطاع المالي مسألة في غاية الأهمية بما تمثله التغيرات الاجتماعية والبيئية من أثر كبير على واقع هذا القطاع.

100 قتيل ومئات المصابين في غارات إسرائيلية مكثّفة على جنوب لبنان

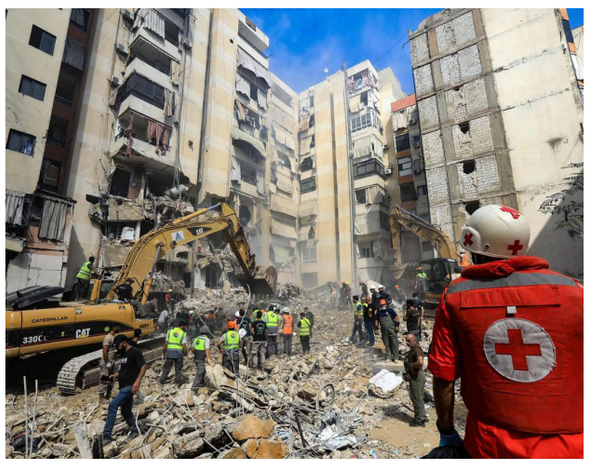

الصباح الجديد ـ وكالات:

قتل 100 شخص وأصيب أكثر من 400 آخرين، بينهم أطفال ونساء ومسعفون وفق وزارة الصحة اللبنانية، في إحدى أعنف الغارات الإسرائيلية التي تشنها إسرائيل على مناطق متفرقة جنوب وشرق لبنان منذ اندلاع المواجهات بينها وبين حزب اللّه.

وسبق أن أعلنت الوزارة في بيانات امس الاثنين مقتل 50 شخص وإصابة أكثر من 300 آخرين، جراء غارات إسرائيلية استهدفت شرقي وجنوبي البلاد، فيما أفاد شهود عيان بأن الطائرات الحربية الإسرائيلية شنت أكثر من 250 غارة على عديد المناطق.

وقال متحدث عسكري إسرائيلي «كل منزل هاجمناه في لبنان كان يحتوي على أسلحة لحزب اللّه»، موضحا أن «إسرائيل بدأت هجوما جويا واسع النطاق في لبنان».

وأكد المتحدث باسم الجيش الإسرائيلي أفيخاي أدرعي في وقت سابق أن غارات جوية وشيكة ستستهدف منازل في لبنان «تخبئ فيها جماعة حزب اللّه أسلحة».

من جانبها، قالت الوكالة اللبنانية «يتلقى مواطنون في بيروت وعدد من المناطق، رسائل هاتفية تحذيرية عبر الشبكة الثابتة، مصدرها العدو الاسرائيلي، تطلب منهم إخلاء أماكن وجودهم سريعا، وذلك في إطار الحرب النفسية التي يعتمدها العدو».

رئيس الوزراء يؤكد لولي العهد الكويتي عمق العلاقات الأخوية بين البلدين

الصباح الجديد ـ وكالات:

أكد رئيس الوزراء محمد شياع السوداني لولي العهد الكويتي صباح خالد الحمد الصباح، عمق العلاقات الأخوية بين العراق والكويت وقال المكتب الإعلامي لرئيس مجلس الوزراء في بيان: إن « رئيس مجلس الوزراء محمد شياع السوداني استقبل، مساء الأحد بتوقيت بغداد، ولي عهد دولة الكويت صباح خالد الحمد الصباح في نيويورك، على هامش مشاركة سيادته في اجتماعات الجمعية العامة للأمم المتحدة بدورتها الـ79. وأكد رئيس الوزراء - حسب البيان - على «عمق العلاقات الأخوية بين العراق والكويت، وهو ما ثبتته الحكومة في منهاجها الذي تضمن توطيد العلاقات مع الدول العربية الشقيقة، وتوثيق أواصر التعاون معها في مختلف المجالات».

العراق ينفذ محطتي كهرباء وتحلية مياه بشراكة صينية

الصباح الجديد ـ وكالات :

قال رئيس اتحاد المقاولين العراقي، علي سنافي، إن بلاده تعتزم إنشاء محطة طاقة كهربائية وأخرى لتحلية مياه البحر عبر شراكة صينية، باستثمارات تصل إلى ثلاثة مليارات دولار، وأضاف سنافي على هامش مؤتمر في مصر، أن محطة الكهرباء ستكون بقدرة 1000 ميغاواط، بينما محطة تحلية مياه البحر ستكون بطاقة مليون متر مكعب مياه يوميا، على أن يتم تنفيذ المحطتين من خلال شركتين إحداهما صينية والأخرى عراقية، مضيفًا أن العراق بصدد تجهيز العقود للتوقيع على إنشاء المحطتين خلال الأسابيع المقبلة.

وأشار سنافي إلى أن مدة تنفيذ المحطتين «الكهرباء وتحلية المياه» ستصل إلى عامين من تاريخ بدء التنفيذ، لافتًا إلى أن الشركتين ستبدآن التنفيذ الفعلي قبل نهاية العام 2024.

تقرير

الوصول إلى الاكتفاء الذاتي يتطلب أموالاً وبنى تحتية

النفط النيابية: استمرار استيراد الغاز الإيراني حتى 2030

خاص ـ الصباح الجديد:

اكدت لجنة نيابية، أمس الاثنين، استمرار الحاجة للغاز الإيراني حتى عام ٢٠٣٠، لافتة إلى أن تحقيق الاكتفاء الذاتي يتطلب توفير أموال وإنشاء بنى تحتية.

وقال عضو لجنة النفط والثروات الطبيعية النيابية باسم الغريباوي في حديث مع «الصباح الجديد»، إن «عقود التراخيص السابقة التي أبرمها العراق بعد عام ٢٠٠٣ لم تراع مسألة الغاز ومعالجتهِ بدلاً عن احتراقهِ».

وتابع الغريباوي، أن «الحكومة التفتت الى هذه القضية خلال الآونة الأخيرة وبعد مطالبات عديدة أطلقها المعنيون».

وأشار، إلى أن «جولات التراخيص الخامسة التكميلية أو السادسة تضمنت استثمار الغاز».

وشدد الغريباوي، على أن «الجولة السادسة جاء التركيز فيها على الغاز بنحوٍ أكثر من سابقها»، موضحاً أن «معظم العقود التي أبرمت في هذه الجولة هي لإستثمار الغاز». وبين، أن «هذا يؤثر بنحو إيجابي وواضح على موضوع استيراد الغاز من الجانب الإيراني الذي اعتمدنا عليه في تشغيل محطات الكهرباء طيلة السنوات الماضية». وأورد الغريباوي، أن «هدف الدولة الأساسي للحكومة العراقية في هذا المجال، هو تحقيق الاكتفاء الذاتي من الغاز». ويواصل، أن «الجولة الخامسة تضمنت استثمار الغاز المصاحب، فيما تضمنت الجولة السادسة استثمار الغاز الحر في حقلي المنصورية وعكاز». وأردف الغريباوي، أن «المبالغ التي تصرف حالياً في استيراد الغاز، يمكن توظيفها في وقت لاحق بعد الوصول إلى الاكتفاء الذاتي، نحو جوانب أخرى تشغيلية أو استثمارية».

وأكد، أن «الاستثمار في القطاع النفطي لا يكون بالسرعة التي يتحدث عنها البعض، بل يحتاج الى وقت». واستطرد الغريباوي، أن «التقارير الموجودة واستضافات المسؤولين في وزارة النفط، أظهرت بأن الاستغناء عن الغاز الايراني سيكون في عام ٢٠٣٠». وتابع، أن «العملية ليست بالسهلة؛ لانها تتطلب انشاء بنى تحتية لاسيما على صعيد وحدات المعالجة وغيرها».

ومضى الغريباوي، الى ان «تطوير القطاع النفطي واستثمار الحقول هي عملية معقدة، ولو كنا قد بدأنا بالاستثمار منذ جولةِ التراخيص الأولى لوصلنا حالياً في مرحلة الاكتفاء».

من جانبهِ، قال الخبير النفطي فرات الموسوي، في حديث مع «الصباح الجديد»، إن «العراق لديه الموارد الطبيعية التي تساعد في زيادة انتاج الغاز الحر والمصاحب لانتاج النفط».

وتابع الموسوي، أن «السياسة النفطية للعراق تتجه نحو توسيع قاعدة الاستثمارات للغاز، وظهر ذلك في جولات التراخيص الاخيرة». واشار، الى أن «مقدار ما يتم استثماره من الغاز المصاحب يصل إلى نسبة ٦٣٪، والمتبقي يحترق في الهواء». وأردف الموسوي، أن «هذا الغاز المستثمر يكون على ثلاثة أنواع، الأول الجاف الذي يذهب إلى محطات الكهرباء ومعامل الأسمدة والبتروكيمياويات والحديد والصلب». وقال، إن «النوع الثاني هو المكثفات، ويصدر منذ عام ٢٠١٦ بنحوِ ١٧ الف الى ٢٠ الف طن يومياً».

ونوه الموسوي، إلى أن «النوع الثالث هو الغاز البروبان وهو نفطي سائل يستخدم في قناني الطبخ، ويستخدم أيضاً بنسبة وتناسب في وسائل النقل، وقد تم تصديرهُ مؤخراً».

ويرى، أن «استثمار الغاز وتصديره هو خطوة ايجابية، لكن يتعين أن تكون مستدامة وبنحو متطور».

وانتهى الموسوي، إلى أن» الوصول إلى الاكتفاء الذاتي يحتاج جهد أكبر ومبالغ مالية وبنى تحتية». سبق أن أعلن نائب وزير النفط الايراني لشؤون الغاز، مجيد جكني، أن إيران صدرت نحو 52 مليار متر مكعب من الغاز بقيمة 15 مليار دولار إلى العراق منذ عام 2017 بموجب عقدين للغاز مع العراق.

تم توقيع عقد تصدير الغاز الإيراني إلى بغداد خلال زيارة نائب وزير النفط لشؤون الغاز الايراني إلى بغداد في وزارة الكهرباء، وتم تمديده لمدة خمس سنوات.

عنوان الجريدة: بغداد ـ الوزيرية / رقم الايداع في دار الكتب والوثائق ببغداد 777 لسنة 2004 / رقم الاعتماد في نقابة الصحفيين العراقيين 301 / طبعت بمطابع دار الصباح الجديد للصحافة والنشر

مناشدة

امام انظار معالي وزير التربية المحترم
السيد مدير عام تربية الكرخ المحترم
بعد التحية :

يعاني تلاميذ وطلبة عدد من المدارس التابعة لمديرية تربية الكرخ بعدم توفر التيار الكهربائي الكافي من (المولدات الاهلية) مع بدء العام الدراسي الجديد الذي استبشرنا به خيرا وفيرا الا ان ما يحدث عكس ما توقعناه ، اذ ان ادارات هذه المدارس تقوم باطفاء المراوح السقفية لصفوف الطلبة لكي يوفروا تيارا كهربائيا لاجهزة التبريد (السبالت) ينعموا به في غرف الادارة والمدرسات والمدرسين وحرمان الطلبة والتلاميذ من ابسط حقوقهم بالحصول على نسمات هواء من المراوح السقفية اضافة الى اجواء خانقة نتيجة اغلاق الشبابيك .

ان تلاميذ وطلبة المدارس يكابدون حرارة الجو في صيفنا اللاهب الذي ماتزال درجات الحرارة فيه تتعدى ال40 درجة مئوية اضافة الى الاعداد الهائلة من الطلبة او الطالبات الذين يتكدسون في الصف الواحد مما يزيد من ارتفاع درجات الحرارة الى مستويات لا تطاق .

نضع مشكلة ابناءنا الطلبة والتلاميذ امام انظار معاليكم لكي يتم الايعاز الى ادارات المدارس بعدم اطفاء المراوح السقفية في الصفوف لكي ينالوا نسمة من هواء شبه لطيف تبعثها المروحة حتى لو كانت ليست عليلة ، وبامكان المعلمات والمعلمين التحمل للاجواء الخانقة والساخنة اكثر من الصغار ، فتحملهم حسب سنوات عمرهم ، لعلنا نرعوي .

لفيف من اولياء امور الطالبات والطلبة في عدد من مدارس مناطق بغداد / الكرخ

أزمة الاختناقات المرورية مستمرة بسبب زيادة عدد السيارات

جرس الازدحامات يدق مع دوام المدارس إيذاناً ببدء معاناة المواطنين في العاصمة

تعاني بغداد من ازدحامات مرورية خانقة ، سيما في ساعات الذروة عند بداية الدوام ونهايته، ما دفع الحكومة إلى جانب تغيير أوقات الدوام، تشييد عدد من الجسور والأنفاق الجديدة

بغداد ـ الصباح الجديد

مع انطلاق العام الدراسي الجديد 2024 - 2025، شهدت العاصمة بغداد ازدحامات خانقة ، سيما في مناطق عدة منها باب المعظم والقاهرة والعطيفية والكرادة وغيرها.

ويرى مراقبون أن قرار تغيير أوقات الدوام الرسمي في عدد من الوزارات والدوائر بالعاصمة بغداد لم يحل أزمة الازدحامات المرورية الخانقة والتي جعلت دوام الموظفين والطلاب على 4 "شفتات".

ويقول الخبير في النقل، حسين هليجي، إن "أزمة الاختناقات المرورية مستمرة بسبب زيادة عدد السيارات لزيادة عدد السكان وزيادة الدخل حتى أصبح للعائلة الواحدة أكثر من سيارة، في ظل بقاء الطرق على حالها منذ عقود".

ويشير هليجي إلى أن "تغيير أوقات الدوام وإنشاء بعض الجسور حلول ترقيعية غير نافعة، والحل بتوسعة الشوارع وإنشاء طرق حولية حول المدن، وكذلك نقل الجامعات التي يرتادها آلاف الطلبة إلى خارج المدينة، وتفعيل النقل الجماعي الذي ينقل 40 شخصاً في سيارة واحدة، والمترو الذي ينقل آلاف الأشخاص تحت الأرض".

يذكر أن مجلس الوزراء قرر في آذار/ مارس الماضي، اعتماد توقيتات جديدة للدوام الرسمي في وزارات ومؤسسات الدولة تحت التجربة لمدة 3 أشهر، لتقليل الزخم الحاصل من الموظفين الحكوميين الضاغط على شوارع العاصمة، وتقليل ذروة الدخول والخروج من دوائرهم ووزاراتهم.

وقسّم قرار مجلس الوزراء، دوام وزارات ومؤسسات الدولة على 4 أنواع من التوقيتات، الأول من 7 صباحاً إلى 2 ظهراً، والآخر من 8 إلى 3، وأيضاً من الـ9 إلى 4، وأخيراً من الساعة 10 إلى 6 قبل الغروب.

وتعاني بغداد من ازدحامات مرورية خانقة ، سيما في ساعات الذروة عند بداية الدوام ونهايته، ما دفع الحكومة إلى جانب تغيير أوقات الدوام، تشييد عدد من الجسور والأنفاق الجديدة في العاصمة للتخفيف من حدتها.

وفي هذا السياق، يؤكد المتحدث باسم وزارة الاعمار والاسكان، نبيل الصفار، أن "مشاريع فك الاختناقات المرورية في حزمتها الأولى شارفت نسبة كبيرة منها على المراحل النهائية".

ويوضح الصفار "فبعد افتتاح ستة من هذه المشاريع، وكذلك جزء من مشروع ساحة النسور المتمثل بالجسر الرابط بين شارع محمد مهدي الجواهري وشارع دمشق، سيتم دخول أربعة مشاريع أخرى إلى الخدمة وصولاً إلى نهاية هذا العام".

وتبدأ هذه المشاريع - بحسب الصفار - من مجسرات ساحتي عدن وصنعاء التي وصلت إلى مراحلها النهائية بنسب إنجاز تجاوزت الـ96%، مروراً بمشروع تقاطع دورة سيدية ومشروع تقاطع مجسرات -77 القدس - العبور، وصولاً إلى مشروع تقاطع المشن الذي يضم نفق باتجاهين من الزعفرانية إلى الكرادة وبالعكس، وكذلك مجسر يعبر طريق سريع الدورة من بغداد الجديدة إلى الزعفرانية.

ويقول الصفار: إن "باقي المشاريع المتمثلة بتقاطع الطلائع وجسر غرة وجسر الجادرية الثاني وتأهيل شارع أبو نؤاس، وكذلك مشروع ربط جسر الطابقين بالجسر المعلق وإنشاء مجسر في تقاطع المصافي ونفق في ساحة الحسنين، فهذه المشاريع سيتم إكمالها في منتصف عام 2025، كوننا بدأنا بها لاحقاً على وفق الجداول الزمنية الموضوعة لها".

وعن ملف النقل الجماعي، يؤكد المتحدث باسم وزارة النقل، ميثم الصافي، أن "الوزارة أعدت خطة متكاملة لتفعيل عدد من الخطوط الخاصة بنقل الطلبة إلى الجامعات منها (البيان وبغداد والتكنولوجية)، وهناك عمل على توسعة الخطوط لنقل الطلبة إلى المحافظات، إلى جانب مشروع متكامل سيتم انطلاقه في الأيام المقبلة في عدد المحافظات منها الأنبار (الرمادي) ونينوى والمثنى وواسط وذي قار تباعاً".

ويضيف الصافي أن "هناك 34 خطاً عاماً تم افتتاحها في بغداد من أصل 72 خط، وسيتم افتتاح البقية تباعاً، وهذه سوف تساهم في نقل الطلبة، وأن هذه الخطة تنسجم مع خطة أكبر لفك الزخم المروري التي تتضمن جسور وتقاطعات وتوسعة طرق، وبانتظار إكمال إنشاء الجسور في بعض المناطق لافتتاح عدد من الخطوط فيها".

وكانت مديرية المرور العامة، أكدت في تصريحات سابقة، أن عدد السيارات في العراق - عدا إقليم كوردستان - بلغ أكثر من سبعة ملايين سيارة، لكن الغريب أن العاصمة بغداد وحدها نالت العدد الأكبر من تلك السيارات، حيث سجلت وجود 4 ملايين سيارة، في شوارعها.

وزير التربية يوجه بتفعيل "469" مشروعاً تربوياً في صلاح الدين

بغداد ـ الصباح الجديد

وجه وزير التربية إبراهيم نامس الجبوري ، بتفعيل (469) مشروعاً تربوياً في محافظة صلاح الدين.

وذكر بيان للوزارة أن «وزير التربية هنأ الأسرة التربوية في عموم العراق بمناسبة اليوم الدراسي الأول، من مدارس قضاء بيجي التابعة الى صلاح الدين» داعياً الأهالي إلى «تعضيد الجهود مع الإدارات المدرسية للارتقاء بمستوى الطلبة، فيما افتتح خمس مدارس جديدة في القضاء تم تشييدها بالتعاون مع دائرة مصافي الشمال ». وأضاف البيان أن «الجبوري بحث مع محافظ صلاح الدين بدر الفحل وأعضاء مجلس المحافظة إجراءات الإسراع بتفعيل المشاريع المتلكئة والبالغ عددها (469) مشروعاً تربوياً وتوفير الأراضي لغرض بناء المدارس وسد النقص الحاصل في أعداد الأبنية المدرسية». وتابع البيان، أن «الجبوري استكمل جولته بزيارة تفقدية الى مبنى المديرية العامة للتربية مناقشاً مع المدير العام سلطان الجبوري ومديري الأقسام أبرز استعدادات انطلاق العام الدراسي والمشاريع قيد الإنجاز والبرامج التدريبية الحديثة للنهوض بالملاكات التربوية والخطط الموضوعة على مدار عام دراسي كامل إضافة الى أهم التحديات التي تعيق العمل والاحتياجات الخاصة بالمديرية، ليختتم منهاجه بالاستماع الى مطالب خريجي تربية صلاح الدين المشروعة وهمومهم وأحلامهم الطموحة لغد أفضل».

"النقل" تعلن افتتاح خط جوي جديد ومباشر بين بغداد والشارقة

بغداد ـ الصباح الجديد

أعلنت وزارة النقل امس الاثنين عن افتتاح خط جوي جديد ومباشر بين بغداد والشارقة.

وذكر بيان لوزارة النقل أنه «انسجاما مع توجيهات وزير النقل رزاق محيبس السعداوي حددت إدارة الخطوط الجوية العراقية موعد إفتتاح خط جديد ومباشر بين بغداد والشارقة ، اعتباراً من 17 تشرين الأول القادم وبواقع أربع رحلات أسبوعياً لتعزيز التواصل بين العراق ودولة الإمارات العربية المتحدة وتوفير رحلات جوية مباشرة للمسافرين بين البلدين».

وأضاف البيان، أن «افتتاح خط (بغداد-شارقة) الجديد يأتي ضمن الخطة التشغيلية للخطوط الجوية العراقية والرامية الى تطوير قطاع الطيران المدني وتوسيع شبكة الرحلات الدولية للطائر الأخضر بما ينسجم مع التوجهات الحكومية ، لأهمية ذلك في تعزيز العلاقات التجارية والسياحية بين العراق ودول المنطقة والعالم وتوفير المزيد من خيارات السفر أمام المسافرين».

وتابع البيان أن «جهود الوزارة مستمرة في العمل على تحسين خدمات النقل الجوي وتطوير البنية التحتية للمطارات العراقية بما يتماشى مع المعايير الدولية» منوها عن «استمرار الجهود لتطوير كافة مستويات الأداء والخدمات التي تقدمها الخطوط الجوية العراقية للمسافرين على متن أسطولها الجوي وتحسين تجربة السفر بشكل مستمر».

الموانئ تعلن الانتهاء من أعمال البنى التحتية في ميناء الفاو

بغداد ـ الصباح الجديد

أعلنت الشركة العامة لموانئ العراق عن الانتهاء من أعمال البنى التحتية للقطع المكونة للنفق المغمور في ميناء الفاو الكبير.

وقال المدير العام للشركة العامة لموانئ العراق فرحان الفرطوسي، في بيان : إن «الشركة المنفذة لمشروع ميناء الفاو الكبير انتهت من أعمال البنى التحتية للقطع العشر المكونة للجزء المغمور من النفق، حيث تم تركيب جميع أبواب القطع، كما تم طلاؤها بمواد الحماية»، مبينا أنه « تم كذلك الانتهاء من تحضير جميع متطلبات منشآت التعويم». وأضاف أن «الشركة المنفذة تستعد خلال الأيام القليلة لفتح الماء وملء الحوض لإجراء الفحص والاختبار، ثم بعد ذلك التعويم باتجاه مسار النفق في قناة خور الزبير ».

وأوضح أن «مشروع النفق المغمور (نفق البصرة) يعد من المشاريع العملاقة، وهو أحد مشاريع ميناء الفاو الكبير، حيث يمر النفق تحت قناة خور الزبير الملاحية بطول (2.4) كم، ويربط بين مدينة أم قصر، ومدينة الفاو، ويعتبر حلقة الوصل بين ميناء الفاو وقناة التنمية العراقية التي سوف تربط الشرق بالغرب، وسيكون له أهمية كبيرة في خدمة حركة النقل العالمية».

المرور تعلن تسمية شوارع جديدة ببغداد لتفعيل كاميرات رصد المخالفات

بغداد ـ الصباح الجديد

أعلنت مديرية المرور العامة امس الاثنين تسمية شوارع جديدة في بغداد لتفعيل تسجيل المخالفات الكترونياً عبر الكاميرات الذكية، لافتةً في الوقت نفسه إلى تسجيل أكثر من مليوني غرامة منذ بداية العام الحالي.

وقال مدير شعبة الإعلام في المديرية العقيد الحقوقي حيدر شاكر محمد : إن «مديريتنا تعمل على برنامج متطور لتفعيل المخالفات المرورية الكترونياً عبر الكاميرات الذكية، وهذا البرنامج يحتاج إلى بعض الوقت وانتخبنا عدة شوارع جديدة لنصب تلك الكاميرات والإعلان عنها قريباً في مديرية المرور العامة».

وأضاف محمد، أن «عدد الغرامات التي سجلت منذ الأول من شهر كانون الثاني 2024 وصل إلى أكثر من مليوني غرامة وتستمر مديرية المرور العامة برصد المخالفات المرورية عبر رادارات ومحددات السرعة والكاميرات الذكية والمفارز المرورية». وتابع أنه «في كل المخالفات التي نصت عليها المادة 2 من قانون مرور رقم 8 لسنة 2019، يحق لضابط المرور أو شرطة مرور سحب إجازة السياقة وأي مستمسك للمخالف وإيداع المركبة في دوائر وقواطع مديرية المرور لخمسة أيام، وبعد ذلك يتم الإفراج عن هذه المركبة على وفق صلاحيات رجل المرور الذي يعمل في الشارع بصلاحية قاضي جنح».

وزير الكهرباء: إنجاز متطلبات إنشاء محطة في ذي قار بطاقة 900 ميغاواط

بغداد ـ الصباح الجديد

أكد وزير الكهرباء زياد علي فاضل إنجاز الموافقات الخاصة بإنشاء محطة جديدة في ذي قار بطاقة 900 ميغاواط، فيما كشف عن خطة للاستعداد للصيف المقبل ومعالجة مشكلات التجهيز.

وقال فاضل في تصريحات صحفية : «زيارتنا لمحافظة ذي قار كانت بتوجيه من رئيس الوزراء محمد شياع السوداني استكمالاً للزيارة التي حضرناها قبل مايقارب الشهر وأعلن فيها رئيس الوزراء حزمة من المشاريع في محافظة ذي قار وهذه الحزمة تضمنت مشاريع استراتيجية مهمة لمعالجة الكهرباء في المحافظة، وقد أنجزنا كل الموافقات و القرارات الخاصة والمتطلبات المعنية بإنشاء محطة 900 ميغاواط عبر شركة سيمنس ».

وأضاف، أنه «تم خلال الزيارة مناقشة جميع التفاصيل تمهيدا لإتمام توقيع العقد في المحافظة»، مبينا أنه «تم مناقشة المشروع الذي أطلقه رئيس الوزراء ضمن خطة الـ14 ألف ميغاواط وهي خطة حكومية جديدة لزيادة الإنتاج».

وتابع أنه «ستكون حصة ذي قار 1260 ميغاواط في محطة الناصرية الحرارية، كذلك تم مناقشة الخطوط وعدد من القضايا التي أقرت في وقت سابق».

وتابع: «التقينا مع الحكومة المحلية والنواب لتشكيل فريق عمل مشترك لإعداد خطة سريعة لصيف 2025، حيث تم الاطلاع مع المدراء العامين على الخطة و إعداداتها لتكون الرؤيا واضحة للصيف القادم ونعمل منذ الآن لنستقبل الموسم القادم منجزين حل مشكلة الاختناقات بشكل نهائي»، لافتاً إلى أنه «سيتم وضع الخطة أمام مجلس الوزراء الأسبوع المقبل».

اختتام فعاليات مسابقة طلبة المدارس الثانوية الوطنية الرابعة لحفظ القرآن

قاسم الجيزاني

اختتم المركز الوطني لعلوم القرآن مسابقة طلبة المدارس الثانوية الوطنية الرابعة لحفظ القرآن الكريم وتلاوته المؤهلة للمسابقات الدولية التي اقيمت بالتعاون مع مركز المشاريع القرآنية التابع للمجمع العلمي للقرآن الكريم في العتبة العباسية المقدسة، تحت شعار (تمثيل العراق شرف للجميع).

استهل حفل الاختتام بتلاوة أي من الذكر الحكيم بصوت القارئ علي حسن الحمداوي بعدها تمت قراءة سورة الفاتحة المباركة ترحماً على أرواح شهداء العراق الابرار، تلتها كلمة المركز الوطني لعلوم القرآن القاها القارئ المهندس سامي ثاني الغراوي، مسؤول المسابقة ورئيس اللجنة التحكيمية ، نقل فيها سلام وتحيات مدير المركز الوطني لعلوم القرآن الدكتور القارئ رافع العامري لجميع المشاركين وتمنياته لهم التوفيق والسداد في مسيرتهم القرآنية.

وأوضح في كلمته، أن المركز الوطني يسعى من خلال مسابقاته القرآنية الوطنية التي تقام سنوياً إلى نشر الثقافة القرآنية في المجتمع ودعم وتشجيع وتطوير المواهب القرآنية الشابة لتمثيل العراق في المسابقات القرآنية الدولية.

وقدم الغراوي، الشكر والتقدير لرئيس ديوان الوقف الشيعي الدكتور حيدر الشمري لدعمه النشاطات القرآنية للمركز وللأمانة العامة للعتبة العباسية المقدسة وللمجمع العلمي للقرآن الكريم ومركز المشاريع القرآنية لاستضافته مجريات هذه المسابقة، كما تقدم بالشكر والتقدير إلى اللجان التنظيمية واللجنة التحكيمية، وإلى الجهات الإعلامية المشاركة ولكل من ساهم في هذا النشاط القرآني الكبير. وفي ختام كلمته اعلن رئيس لجنة التحكيم القارئ المهندس سامي الغراوي نتائج المسابقة وكانت كالاتي:

ففي محور الحفظ :الفائز الاول : مرتضى حسن الدربندي والفائز الثاني : يوسف حسن شمران والفائز الثالث : مهدي احمد ناجي

وفي محور التلاوة :الفائز الاول : احمد علاء عبد الامير والفائز الثاني : احمد حسن حمزة والفائز الثالث : يوسف حسين كامل

وشهد حفل الختام حضور جمع من الشخصيات القرآنية وممثلي عدد من المؤسسات والدور القرآنية فضلا عن عدد من اولياء امور الطلبة المشاركين بالمسابقة، وفي الختام تم توزيع الشهادات والدروع على الفائزين الاوائل .

غالانت: ماضون بضرب حزب الله حتى إرجاع المستوطنين إلى منازلهم في الشمال

موجة غارات جديدة على لبنان.. إسرائيل تقصف الجنوب والبقاع

متابعة ـ الصباح الجديد :

بعد المواجهات العنيفة التي شهدتها الحدود اللبنانية الإسرائيلية ، وتلويح رئيس الحكومة الإسرائيلية بالمضي في ضرب حزب الله حتى إرجاع المستوطنين الإسرائيليين إلى منازلهم في الشمال، شن الجيش الإسرائيلي موجة جديدة من الغارات.

فقد أعلن في بيان مقتضب امس الاثنين أنه شن ضربات مكثفة على أهداف لحزب الله في لبنان.

البقاع والجنوب

إلا أنه لم يذكر مزيدا من التفاصيل بشأن الضربات التي تأتي وسط بعض من أعنف عمليات تبادل إطلاق النار عبر الحدود في صراع يدور بالتزامن مع حرب غزة المستمرة منذ عام تقريبا.

في حين أفادت مصادر صحفية أن الطيران الحربي الإسرائيلي استهدف جرود بلدات طاريا شمسطار حربتا وادي فعرا بالهرمل، في البقاع الشمالي (شرق البلاد) فضلا عن قرى في الجنوب اللبناني.

كما أضاف أن عشرات المقاتلات الإسرائيلية شاركت في هجوم على أهداف في الجنوب والعمق اللبناني، وشنت أكثر من 100 غارة، بعد إعلان مسؤولين إسرائيليين سابقاً أن الحرب والمواجهات مع حزب الله دخلت مرحلة جديدة، في إشارة إلى توسيع رقعة الاستهدافات والمواجهات، بعيدا عن قواعد الاشتباك التي كان الطرفان حافظا عليها خلال العام المنصرم.

كذلك أوضح أن بعض تلك الغارات استهدف مناطق لأول مرة في البقاع، بينما أشارت مصادر إسرائيلية إلى أن الغارات طالت منظومة صواريخ بعيدة المدى تابعة لحزب الله أيضا، حسب ما نقلت وسائل إعلام إسرائيلية.

> فيما يشن الجيش الإسرائيلي موجة جديدة من الغارات، قال وزير الدفاع يوآف غالانت: سنمضي في ضرب حزب الله حتى إرجاع المستوطنين الإسرائيليين إلى منازلهم في الشمال

مرحلة جديدة

وكان رئيس الوزراء الإسرائيلي بنيامين نتنياهو هدد في تصريحات أمس الأحد قائلا: "إذا لم يكن حزب الله قد فهم الرسالة، فأؤكد لكم أنه سيفهمها" في إشارة مبطنة إلى الضربات الأخيرة التي استهدفت الحزب المدعوم إيرانيا سواء عبر عملية البيجر واللاسلكي أو الغارة التي استهدفت مبنى في الضاحية الجنوبية لبيروت وأدت إلى مقتل 16 من عناصر بينهم قائد وحدة الرضوان ابراهيم عقيل، وأحمد وهبي المسؤول عن التدريب في هذه الوحدة أيضا.

كما أضاف أن الجيش الإسرائيلي "وجه في الأيام الأخيرة سلسلة من الضربات لحزب الله لم يكن يتوقعها أبدا".

في حين أكد نائب الأمين العام لحزب الله، نعيم قاسم أن الحزب دخل في "مرحلة جديدة" من القتال مع إسرائيل، عنوانها معركة "الحساب المفتوح"، وذلك بعد اغتيالها قادة قوة الرضوان، وحدة النخبة في الحزب.

أتت تلك التصريحات بعدما شن حزب الله هجمات بعشرات الصواريخ على مجمعات صناعات عسكرية إسرائيلية وقاعدة رامات دافيد الجوية الرئيسية قرب مدينة حيفا.

حرب شاملة

فيما دعت الأمم المتحدة والولايات المتحدة والأوروبيون إلى ضبط النفس بعد هذا التصعيد الميداني بين حزب الله اللبناني وإسرائيل، مع تحذير الأمم المتحدة من "كارثة وشيكة" في الشرق الأوسط.

كما حذّر وزير الخارجية المصري بدر عبد العاطي من أن ارتفاع حدّة القصف المتبادل على الحدود اللبنانية الإسرائيلية يهدّد باندلاع "حرب إقليمية شاملة"، مشدّدا على أن التصعيد "يؤثر سلبا" على مفاوضات الهدنة في غزة.

يشار إلى أن 50 شخصاً لقوا حتفهم في الغارة الإسرائيلية على الضاحية يوم الجمعة الماضي، بينهم 16 عنصرا من الحزب على الأقل، ومن ضمنهم مسؤولان عسكريان بارزان هما القائدان الحالي والسابق لقوة الرضوان، إبراهيم عقيل وأحمد وهبي.

كما قتل نحو 70 شخصا وأصيب نحو ثلاثة آلاف آخرين جراء تفجير أجهزة الاتصال (البيجر) واللاسلكي التي يستخدمها عناصر حزب الله، يومي الثلاثاء والأربعاء الماضيين.

بايدن: نبذل قصارى جهدنا لمنع اندلاع حرب أكبر بالشرق الأوسط

الصباح الجديد ـ وكالات:

قال الرئيس الأمريكي جو بايدن، إنه يبذل قصارى جهده لمنع اندلاع حرب أكبر في الشرق الأوسط، على خلفية التوتر المتزايد بين إسرائيل و"حزب الله" اللبناني.

جاء ذلك في تصريحات أدلى بها للصحفيين في ولاية ديلاوير، ردا على سؤال حول ما إذا كان يشعر بالقلق إزاء التوتر بين إسرائيل و"حزب الله".

وردّ بايدن قائلا: "نعم أنا قلق. إننا نبذل قصارى جهدنا لمنع اندلاع حرب أكبر في المنطقة".

ومؤخرا، تصاعدت الحرب بين "حزب الله" وإسرائيل، عقب تفجيرات لأجهزة اتصالات بأنحاء لبنان ، ما أوقع 37 قتيلا وأكثر من 3 آلاف و250 جريحا، إلى جانب غارة جوية استهدفت ، الضاحية الجنوبية لبيروت خلفت 45 قتيلا بينهم أطفال ونساء والقيادي البارز في "حزب الله" إبراهيم عقيل، و68 جريحا وفق إحصائية غير نهائية أعلنتها وزارة الصحة.

ومنذ 8 تشرين الأول 2023، تتبادل فصائل لبنانية وفلسطينية في لبنان، أبرزها حزب الله، مع الجيش الإسرائيلي قصف يوميا عبر "الخط الأزرق" الفاصل، ما أسفر عن مئات بين قتيل وجريح معظمهم بالجانب اللبناني.

وتطالب الفصائل بإنهاء الحرب التي تشنها إسرائيل بدعم أمريكي على قطاع غزة منذ 7 أكتوبر، وخلفت أكثر من 137 ألف قتيل وجريح فلسطينيين، معظمهم أطفال ونساء، وما يزيد على 10 آلاف مفقود، وسط دمار هائل ومجاعة قاتلة.

لقاء سعودي ـ إيراني يناقش مستجدات غزة

الصباح الجديد ـ وكالات:

ناقش الأمير فيصل بن فرحان بن عبد الله، وزير الخارجية السعودي، مع نظيره الإيراني عباس عراقجي، المستجدات في قطاع غزة.

وجاء لقاء وزيري الخارجية السعودي والإيراني على هامش أعمال الأسبوع رفيع المستوى للجمعية العامة للأمم المتحدة في دورتها التاسعة والسبعين بمدينة نيويورك الأميركية.

وبحث الوزيران العلاقات الثنائية، وسبل تعزيزها في مختلف المجالات، وأهمية مواصلة التنسيق والتشاور بين البلدين لمتابعة مسار العلاقات الثنائية.

ولاحقاً، التقى الأمير فيصل بن فرحان، وزيري الخارجية الأوزبكي بختيار سعيدوف، والتشادي عبد الرحمن غلام الله، وجرى خلال اللقاءين استعراض العلاقات التي تجمع السعودية مع كل من أوزبكستان وتشاد، وسبل تعزيز التعاون المشترك في العديد من المجالات. وناقش الأمير فيصل بن فرحان مع سعيدوف وغلام الله تكثيف التنسيق الثنائي ومتعدد الأطراف في القضايا ذات الاهتمام المشترك.

حضر اللقاءات السفير الدكتور عبد العزيز الواصل، مندوب السعودية الدائم لدى الأمم المتحدة في نيويورك، وعبد الرحمن الداود مدير عام مكتب وزير الخارجية، ومحمد اليحيى مستشار وزير الخارجية.

الأمم المتحدة تتبنى ميثاقا لـ "مستقبل أفضل للبشرية"

الصباح الجديد ـ وكالات:

تبنّت الدول الأعضاء في الأمم المتحدة، "ميثاقا من أجل المستقبل" يهدف إلى رسم "مستقبل أفضل" للبشرية، رغم معارضة بعض الدول بينها روسيا، وفقاً لما ذكرت وكالة فرانس برس.

وتحدث الأمين العام للأمم المتحدة أنطونيو غوتيرش على هامش إقرار النص، وقال: ""لقد فتحنا الباب، وعلينا الآن جميعا عبوره، لأن الأمر لا يتعلق بسماع واحدنا الآخر فحسب، بل أيضا بالتحرك".

وكان غوتيريش قد أطلق في العام 2021 فكرة "قمة المستقبل" التي قُدّمت على أنّها "فرصة فريدة" لتغيير مسار تاريخ البشرية.

ويمثل الميثاق رؤية طويلة الأمد تهدف إلى تحسين أوضاع العالم، ويركز على مجموعة من التحديات العالمية، مثل تغير المناخ، الفقر، الأزمات الصحية، وتطور الذكاء الاصطناعي، ويتضمن 56 إجراءً، ويهدف إلى تعزيز التعددية الدولية، إصلاح المؤسسات المالية ومجلس الأمن الدولي، وتحقيق مستقبل أكثر استدامة وعدالة للبشرية.

مصر تحذّر من حرب إقليمية شاملة

الصباح الجديد ـ وكالات:

حذّر وزير الخارجية المصري بدر عبد العاطي، من أن ارتفاع حدّة القصف المتبادل بين إسرائيل و"حزب الله" يهدّد باندلاع "حرب إقليمية شاملة"، مشدّداً على أن التصعيد "يؤثر سلباً" على مفاوضات الهدنة في غزة. وقال الوزير في تصريح لـ"وكالة الصحافة الفرنسية": "هناك قلق بالغ من حدوث ما حذّرت منه مصر، من إمكانية حدوث تصعيد شاملٍ في المنطقة يقود إلى حرب إقليمية شاملة"، لافتاً إلى أن التصعيد الأخير "يؤثر سلباً" على مفاوضات ترمي للتوصل إلى هدنة بغزة، تؤدي في إطارها مصر دور وساطة.

كوريا الجنوبية تحذر جارتها الشمالية بشأن حملة بالونات القمامة

الصباح الجديد ـ وكالات:

تعهد الجيش الكوري الجنوبي باتخاذ تدابير عسكرية "صارمة" إذا "تجاوزت كوريا الشمالية حدودها" في حملتها المستمرة لإرسال بالونات القمامة أو إذا ألحقت أضرارا جسيمة بشعب كوريا الجنوبية.

وأدلت هيئة الأركان المشتركة الكورية الجنوبية بهذا التصريح في بيان أصدرته امس الاثنين ردا على إرسال كوريا الشمالية المتكرر لبالونات تحمل القمامة عبر الحدود، ومن بينها تلك الموصولة بأجهزة توقيت يمكن أن تسبب حرائق. ومنذ أواخر مايو، أطلقت كوريا الشمالية حوالي 5,500 بالون يحمل القمامة في أكثر من 22 مناسبة، ردا على المنشورات المناهضة لبيونغ يانغ التي يرسلها نشطاء ومنشقون كوريون شماليون من أراضي كوريا الجنوبية إلى الشمال.

زعيم الائتلاف اليساري في سريلانكا .. رئيسا للبلاد

متابعة ـ الصباح الجديد :

أعلن فوز زعيم الائتلاف اليساري أنورا كومارا ديسانايكا في الانتخابات الرئاسية في سريلانكا، بعد عامين من أزمة مالية غير مسبوقة عصفت بالبلاد. وبعد انتهاء فرز الأصوات، حصد المرشح الماركسي ديسانايكا 42.3 في المئة من الأصوات، حسبما أعلنت اللجنة الانتخابية على موقعها الإلكتروني. وحل زعيم المعارضة ساجيث بريماداسا في المركز الثاني بحصوله على 32.76 في المئة من الأصوات، فيما حل الرئيس المنتهية ولايته رانيل ويكريميسينغه (75 سنة) في المركز الثالث بحصوله على 17.27 في المئة. وكتب ديسانايكا على منصة إكس بعيد إعلان فوزه "هذا النصر هو نصرنا جميعاً ، معاً نحن مستعدون لإعادة كتابة تاريخ سريلانكا". وسيتم تنصيبه رسمياً صباح الإثنين، بحسب اللجنة الانتخابية.

باكستان.. مقتل شرطي في تفجير استهدف موكبا لدبلوماسيين أجانب

الصباح الجديد ـ وكالات:

أعلنت السلطات الباكستانية، مقتل أحد أفراد الشرطة وإصابة 4 آخرين جراء تفجير استهدف موكبا يضم عددا من الدبلوماسيين الأجانب. ووقع التفجير بعبوات ناسفة يدوية الصنع في إقليم خيبر بختونخوا (شمال غرب) أثناء عبور موكب الدبلوماسيين، حسبما ذكرت وكالة أسوشييتد برس. وقالت الشرطة، في بيان، إن الموكب كان يضم دبلوماسيين من إندونيسيا، والبرتغال، وكازاخستان، والبوسنة والهرسك، وزمبابوي، ورواندا، وتركمانستان، وفيتنام، وإيران، وروسيا وطاجيكستان. وأشارت إلى أن جميع الدبلوماسيين نجوا من التفجير دون إصابات، وأنها فتحت تحقيقا حول الحادث. بدورها كشفت وزارة الخارجية الباكستانية أن التفجير أسفر عن مقتل شرطي وإصابة اربعة آخرين، وفقا لمعطيات أولية.

تقرير

بالأرقام.. ترسانة العالم النووية والمساعي المتعثرة لنزعها

متابعة ـ الصباح الجديد:

يوافق السادس والعشرون من سبتمبر الجاري اليوم الدولي للإزالة الكاملة للأسلحة النووية، الذي اقترحته الجمعية العامة للأمم المتحدة في ديسمبر 2013.

ويتضمن قرار الجمعية رقم (68-32)، الخاص باليوم الدولي، "الإسراع بإبرام اتفاقية شاملة تتعلق بالأسلحة النووية لحظر امتلاكها واستحداثها وإنتاجها وحيازتها واختبارها وتكديسها ونقلها واستعمالها أو التهديد باستعمالها وتنص على تدميرها".

وتسعى الأمم المتحدة عبر اليوم الدولي، بحسب بيان نشرته على موقعها الإلكتروني، إلى زيادة الوعي العام والسعي لمشاركة أعمق في مسائل نزع السلاح النووي، باعتباره "فرصة للمجتمع العالمي لإعادة تأكيد التزامه بنزع السلاح النووي لأنه أولوية"، وكذلك "فرصة لتثقيف الجمهور والقادة بشأن الفوائد الحقيقية للتخلص من هذه الأسلحة والتكاليف الاجتماعية والاقتصادية لإدامتها.

أما الهدف الأساسي من نزع الأسلحة النووية، وفق البيان، فهو "تحقيق السلام والأمن في عالم خالٍ من الأسلحة النووية".

بالإضافة لذلك، فقد شهد عام 2009 إقرار 29 أغسطس يوماً دولياً لمناهضة التجارب النووية.

لماذا "يجب" نزع الأسلحة النووية؟

من جهتها، عملت الحركة الدولية للصليب الأحمر والهلال الأحمر على فرض حظر على الأسلحة النووية منذ عام 1945، ورحبت باعتماد معاهدة حظر الأسلحة النووية 2017 باعتبارها خطوة تاريخية طال انتظارها نحو إزالتها، ونظراً للتوترات الإقليمية والدولية الحالية، فإن خطر استخدام الأسلحة النووية "هو الأعلى على الإطلاق منذ الحرب الباردة" وفق تقرير للصليب الأحمر الدولي، منشور على موقعه الإلكتروني.

دول النووي.. أرقام متقاربة

لا يزال هناك 12512 سلاح نووي في العالم، وتتمتع البلدان التي تمتلك تلك الأسلحة بخطط مولة تمويلاً جيدا وطويل الأمد لتحديث ترساناتها النووية، بحسب إحصائية نقلتها الأمم المتحدة عن معهد سبيري الدولي (2022)،

و"سبيري" هو معهد سويدي متخصص في البحث في الصراع والتسلّح والحد من الأسلحة ونزع السلاح، تأسس عام 1966، ويقدم البيانات والتحليلات والتوصيات بناءً على مصادر مفتوحة، لصانعي السياسات والباحثين ووسائل الإعلام والجمهور المهتم.

ولا يزال أكثر من نصف سكان العالم يعيشون إما في بلدان تمتلك أسلحة نووية أو في دول أعضاء في تحالفات نووية. وبالرغم من وقوع خفض كبير في الأسلحة النووية التي نُشرت في ذروة الحرب الباردة بين الولايات المتحدة وروسيا، فإن أي سلاح نووي لم يُدَمّر فعليا، ولا تجري أية مفاوضات متعلقة بنزع السلاح النووي.

وفي إحصائية جديدة نشرها موقع "وورلد بابيوليشن نيوز" الأميركي هذا العام، يوجد في العالم 13,080 رأساً نووياً، تمتلك روسيا الحصة الأكبر منها.

وتأتي الولايات المتحدة في المرتبة التالية بفارق كبير حيث تمتلك 5550 رأساً نووياً إجمالياً: 1389 نشطاً، و2361 غير نشط لكنه متاح، و1800 في انتظار التفكيك.

وفي المراتب التالية على التوالي: الصين (350 رأساً نووياً)، فرنسا (290)، (المملكة المتحدة (225)، باكستان (165)، الهند (156)، إسرائيل (90)، وفي ذيل القائمة تأتي كوريا الشمالية التي تملك 50 رأساً نووياً، وفقا للإحصائية.

وجميع الأسلحة النووية التي تمتلكها هذه البلدان "غير نشطة"، بحسب الموقع الأميركي نفسه.

الجدير ذكره، أن دولاً مثل جنوب أفريقيا وأوكرانيا وكازاخستان وبيلاروسيا، كانت تمتلك أسلحة نووية في ما سبق، إلا أنها قامت بتدميرها، بحسب ما أعلنت رسمياً على مدار السنوات الماضية.

في العاصمة السويسرية جنيف، تعمل حملة "آي كان" على تعبئة المجتمع المدني في مختلف أرجاء العالم لصالح دعم هدفها المتمثل بـ"حظر الأسلحة النووية والقضاء عليها".

ووفق بيانات إحصائية جمعتها بين 2022 و2023 من منظمات ذات صلة، مثل "سبيري" السابق ذكرها، و"اتحاد علماء أميركا" وموقع "NUKMAP"، كانت الأرقام وترتيب الدول كالآتي، بواقع 12512 رأساً نووياً بحوزتها: روسيا (5889) الولايات المتحدة (5224) الصين (410) فرنسا (290) المملكة المتحدة (225) باكستان (170) الهند (164) إسرائيل (90) كوريا الشمالية (30).

وتشارك الولايات المتحدة كلاً من إيطاليا وتركيا وبلجيكا وألمانيا وهولندا، جزءاً من ترسانتها النووية، فيما تشاركه روسيا مع بيلاروسيا.

من جهته، صرّح حلف الناتو في وقت سابق بأن "تقاسم الأسلحة يتوافق مع معاهدة حظر الانتشار النووي، كون الأسلحة النووية الأميركية الموجودة في أوروبا هي ملك للولايات المتحدة وحدها وتخضع تحت وصايتها وسيطرتها المستمرة والكاملة".

ولتقريب صورة مدى خطورة الأسلحة النووية، كتبت "آي كان" رأساً نووياً واحداً إذا ما انفجر في مدينة نيويورك الأميركية (مساحتها 783.7 كم مربع)، يؤدي لقتل نحو 583,160 شخصا.

رئاسة الجامعة المستنصرية
شعبة العقود الحكومية
الاعلان

تعلن رئاسة الجامعة المستنصرية عن اجراء مزايدة علنية للمرة الأولى بعد اعادة التثمين لتأجير المواقع المبينة ادناه. فعلى الراغبين بالاشتراك في المزايدة مراجعة شعبة العقود الحكومية في رئاسة الجامعة المستنصرية لغرض الحصول على الشروط والمواصفات لقاء مبلغ قدره (٥٠٠٠٠) خمسون الف دينار غير قابلة للرد مستصحبين معهم التأمينات القانونية والبالغة (٢٠٪) من القيمة التقديرية وجلب المستمسكات الرسمية ومنها (البطاقة الشخصية - بطاقة السكن - البطاقة التموينية - براءة ذمة من الهيئة العامة للضرائب - كتاب عدم محكومية - هوية الضريبة - التصريح الامني - نسخة من عقد الاستخدام الخاص بالدفع الالكتروني (pos) و (كتاب تأييد من وزارة العمل والشؤون الاجتماعية يؤيد شمول العاملين لدى المتعهد بالضمان الاجتماعي - الاجازة الصحية (خاص بموقع مكائن البيع الذاتي فقط)) والحضور في تمام الساعة الحادية عشر في اليوم (الثلاثين) من اليوم التالي لنشر الاعلان ويتحمل من ترسو عليه المزايدة اجور الخدمة مقدارها (٢٪) من بدل رسو المزايدة مع اجور نشر الإعلان
- موقع مكائن البيع الذاتي عدد (١) / كلية العلوم .
- موقع المكتب الاستشاري الهندسي / كلية الهندسة

رئاسة الجامعة المستنصرية

م / اعلان مزايدة

تعلن شركة الفاروق للمقاولات العامة احدى تشكيلات وزارة الاعمار والاسكان والبلديات العامة عن اعلان مزايدة علنية لبيع مواد مشطوبه والقوائم موجودة في موقع العامرية شارع العمل الشعبي قرب مذخر الأدوية وفق قانون بيع وايجار اموال الدولة رقم (٢١) لسنه (٢٠٢٣) المعدل وذلك في تمام الساعة (١٠) العاشرة صباحا من يوم الاربعاء المصادف ٢٠٢٤/١٠/٢ مستصحبين معهم التأمينات القانونية البالغة (١,٣٩٩,٠٠٠) مليون وثلاثمائة وتسعه وتسعون الف دينار فقط والتي تمثل (٢٠٪) من القيمة التقديرية الكلية للمواد المراد بيعها على شكل صك مصدق لصالح الشركة أو نقدا مع تقديم المستمسكات الأصولية اللازمة هوية الاحوال المدنية + شهادة الجنسية العراقية بطاقة السكن اصليه مصورة وعلى من ترسوا عليه المزايدة ويتحمل اجور خدمة (٢٪) وتسديد المبلغ بالكامل من تاريخ المصادقة ورفع المواد من الموقع خلال (٧) ايام من تاريخ التبليغ بالمصادقة وبعكسه تفرض غرامات تأخيريه مقدارها (٢٥,٠٠٠) خمسة وعشرون الف دينار عن كلِ يوم تأخير ولمدة (٣٠) يوم بعدها يعتبر المشتري ناكلاً وتصادر التأمينات ويتحمل الناكل فرق البدلين .

المدير العام

PCIHBV TENDER ADVERTISEMENT IS NOW AVAILABLE ONLINE

https://www.petronas.com/join-us/be-our-partner/pcihbv-tender

Scan me

PETRONAS

TENDER ANNOUNCEMENT
إعلان مناقصة /عطاء

GARRAF OIL FIELD DEVELOPMENT PROJECT IN THI QAR
مشروع تطوير حقل الغرّاف بذي قار

PETRONAS Carigali Iraq Holding B.V. (PCIHBV) is engaged in the exploration, development and production operations for the Garraf Oil Field pursuant to a Development and Production Service Contract (DPSC) with Thi Qar Oil Company of the Republic of Iraq. PCIHBV, as the Operator of the Garraf Oil Field, hereby invites prospective bidders with relevant experience and resources to participate in the following tender :

شركة بتروناس كاريجالي العراق القابضة (بتروناس) تقوم بعمليات الاستكشاف والتطوير والإنتاج لحقل الغراف النفطي وذلك بموجب عقد خدمة تطوير وإنتاج حقل الغراف النفطي المبرم مع شركة نفط ذي قار وهي شركة عامة تملكها الحكومة العراقية. شركة بتروناس وباعتبارها هي المُشَغِل لحقل الغراف النفطي، تدعوا المتعهدين الراغبين من ذوي الخبرة والقدرة للمشاركة في المناقصة التالية:

Tender No. & Title / رقم المناقصة	رقم المناقصة
PCIHBV/2024/TS/4213 **PROVISION OF SUPPLY AND DELIVERY OF VERSATRAX EQUIPMENT FOR PETRONAS CARIGALI IRAQ HOLDING B.V. (PCIHBV)**	**PCIHBV/2024/TS/4213** **توفير وتوريد معدات Versatrax لشركة بتروناس كاريجالي العراق القابضة (PCIHBV).**
Tender Brief:	**ملخص نطاق العمل :**
Bidder shall supply and deliver be as follows: • One complete system of Eddyfi Verstatrax inspection crawler equipment with training (or equivalent offer). Detailed equipment list and specification will be provided in Invitation to Bid (ITB). • Bidder to propose any other line item required to perform the activities, subjected to PCIHBV approval.	نطاق عمل يشمل، ولكن لا يقتصر على ذلك بالضرورة، على ما يلي: • نظام كامل من معدات الزحف للتفتيش **Eddyfi Versatrax** مع التدريب (أو عرض مكافئ). سيتم تقديم قائمة المعدات المفصلة والمواصفات في دعوة لتقديم العروض (**ITB**). • يجب على مقدم العرض اقتراح أي بنود إضافية مطلوبة لتنفيذ الأنشطة، وذلك بعد موافقة شركة بتروناس..
Tender Requirement Mandatory / Minimum Qualifications	**متطلبات المناقصة**
• Bidder shall ensure the goods are ready at manufacturer's office or training center within 28 weeks after the release order issuance. • Bidder shall ensure the conducting and completing of the training within 4 weeks after the goods are ready at manufacturer's office or training center. • Bidder shall ensure delivery is completed within 8 weeks after training is completed. • Bidder shall provide information on the country of origin for the proposed material. Origin from either of these 3 regions: North America, Europe, and Japan.	• يجب على مقدم العرض ضمان جاهزية البضائع في مكتب الشركة المصنعة أو مركز التدريب خلال 28 أسبوعًا من إصدار أمر الشراء. • يجب على مقدم العرض ضمان تنفيذ واستكمال التدريب في غضون 4 أسابيع من جاهزية البضائع في مكتب الشركة المصنعة أو مركز التدريب. • يجب على مقدم العرض ضمان إتمام التسليم في غضون 8 أسابيع بعد استكمال التدريب. • يجب على مقدم العرض تقديم معلومات حول بلد المنشأ للمواد المقترحة. يجب أن يكون المنشأ من إحدى هذه المناطق الثلاث: أمريكا الشمالية، أوروبا، أو اليابان
INSTRUCTION TO TENDER	**تعليمات لتقديم العطاءات**
1. The Tender is scheduled as follows: i. Tender Announcement Date: **23 & 24 September 2024** ii. Deadline for interested Bidder to submit Letter of Interest: **30 September 2024** iii. Bid Closing Date: **14 October 2024** at 1600 hour (Iraq Time, GMT+3) 2. Strategy i. Tender Strategy: Competitive Bidding tender. ii. Submission: Separate Envelope for Technical Proposal, Commercial Proposal and Tender Deposit. iii. Evaluation: This tender is open competitive bidding with 2 tier evaluation, i.e., Firstly Bidders' technical proposal will be evaluated. Commercial proposal evaluation will be only for technically acceptable bidder which is aligned with Standard Contracting and Procurement Procedures (SCPP) for Petroleum Licensing Rounds Contracts. 3. Interested Bidders shall email the Letter of Interest to participate in the tender to **tender_iraq02@petronas.com.my.** 4. ITB document will be issued via email by PCIHBV to all interested Bidders on **30 September 2024**. 5. The Bidders shall bear all costs arising from or incidental to the preparation, clarification, finalization and delivery of their Bid Proposals. 6. The successful bidder will bear the advertisement fee of this tender as mentioned in ITB. 7. PCIHBV reserves the right to award or not to award this tender at its sole discretion; as well as the right to cancel the tender without prior notice. 8. All communications and accompanying material shall be in English. 9. If you have further enquiries regarding this Tender Announcement, please email **tender_iraq02@petronas.com.my**	.1 .يتم جدولة المناقصة على النحو التالي: أولا. تاريخ إعلان المناقصة: 23 و 24 أيلول 2024 ثانيا. الموعد النهائي لمقدمي العروض المهتمين لتقديم خطاب الاهتمام: 30 أيلول 2024 ثالثا. تاريخ إغلاق العطاء:14 تشرين الاول 2024 الساعة 1600 (بتوقيت العراق، GMT+3) .2 الإستراتيجية أولا. استراتيجية العطاء: العطاءات التنافسية. ثانيا. التقديم: ظروف منفصلة للعرض الفني والعرض التجاري وإيداع العطاء . ثالثا. التقييم: هذه المناقصة عبارة عن عطاءات تنافسية مفتوحة مع تقييم من مستويين، أي سيتم تقييم العرض الفني لمقدمي العطاءات أولاً. سيتم تقييم العروض التجارية فقط لمقدمي العروض المقبولين فنيًا والمتوافقين مع إجراءات التعاقد والمشتريات الموحد (SCPP) لعقود جولات التراخيص البترولية. .3 يجب على مقدمي العطاءات المهتمين إرسال خطاب الاهتمام للمشاركة في المناقصة عبر البريد الإلكتروني.tender_iraq02@petronas.com.my .4 سيتم إصدار وثائق المناقصة عبر البريد الإلكتروني من قبل شركة بتروناس لجميع مقدمي العروض المهتمين في 30 أيلول 2024 . .5 يتحمل مقدمو العطاءات جميع التكاليف الناشئة أو العرضية المتعلقة بإعداد وتوضيح ووضع اللمسات النهائية وتسليم مقترحات عطائهم. .6 يتحمل صاحب العطاء الفائز رسوم الإعلان عن هذه المناقصة كما هو مذكور في دليل مقدمي العطاءات. .7 تحتفظ شركة بتروناس بالحق في منح أو عدم منح هذا العطاء وفقًا لتقديرها الخاص؛ وكذلك الحق في إلغاء المناقصة دون إشعار مسبق. .8 يجب أن تكون جميع الاتصالات والمستندات باللغة الإنجليزية . .9 إذا كان لديك المزيد من الاستفسارات بخصوص إعلان المناقصة هذا، يرجى إرسال بريد إلكتروني إلى عنوان البريد الإلكتروني التالي:tender_iraq02@petronas.com.my

LUKOIL OVERSEAS IRAQ EXPLORATION B.V.
NOTICE TO ANNOUNCE EXTENSION OF BIDS SUBMISSION DEADLINE FOR RETENDER NO. LOIE/87/2023 FOR SUPPLY OF TUBING FOR BLOCK 10 PROJECT, THE REPUBLIC OF IRAQ

LUKOIL OVERSEAS IRAQ EXPLORATION B.V. hereby notifies potential bidders that the Bid Submission Deadline for Retender No. LOIE/87/2023 for Supply of Tubing for Block 10 Project, the Republic of Iraq is extended until October 21, 2024, 05:00 p.m (Baghdad time).

Envelopes with Bids shall be delivered to the address specified in the Tender Documentation **before 5:00 p.m. (Baghdad time) on October 21, 2024.**

Bidders may send their requests for clarification until October 07, 2024.

شركة لوك أويل اوفرسيز عراق اكسبلوريشن (للاستكشاف) بي.في.
الإبلاغ عن تأجيل المهلة النهائية لتقديم العروض
تحت المناقصة المعادة المرقمة LOIE/87/2023 لتوريد أنابيب لمشروع الرقعة العاشرة في جمهورية العراق

تُبلغ شركة لوك أويل اوفرسيز عراق اكسبلوريشن (للاستكشاف) بي.في. مقدّمي العروض المحتملين أن المهلة النهائية لتقديم العروض للمناقصة المعادة المرقمة LOIE/87/2023 لتوريد أنابيب لمشروع الرقعة العاشرة في جمهورية العراق تمّ تأجيلها إلى 21 من تشرين الأول / أكتوبر ٢٠٢٤, الساعة الـ٥ مساء.

يجب توريد مظاريف العروض المختومة للعنوان المشار إليه في وثائق المناقصة **قبل الساعة ٥ مساء (توقيت بغداد) في ٢١ من تشرين الأول / أكتوبر ٢٠٢٤.**

بإمكان مقدمي العروض إرسال طلبات التوضيح حتى ٧ تشرين الأول / أكتوبر ٢٠٢٤.

إعـــلان مـزايـــدة (للمرة الأولى)

تعلن عمـادة كليتي التربية للبنات والعلوم للبنات/ جامعة بغداد- الجادرية عن اجـــراء المزايدة العلنية لموقع مكتب التصوير الفوتوغرافي التابع الى عمادة الكليتين في مبنى عمـادة الكليتين اعلاه والواقعة في جامعة بغداد/ مجمع الجادرية في تمام الساعة العاشـرة صباحاً فعلى الراغبين بالاشـتراك في المزايدة مراجعة شعبة الحسابات في عمادة الكليتين للحصول على شـروط الاشتراك بالمزايدة لقاء مبلغ قدره (٥٠٠٠٠) خمسون الف دينار غير قابل للرد يدفع لشعبة الحسـابات في احدى الكليتين ويتحمل من ترسـو عليه المزايدة اجور النشـر والاعلان والدلالية البالغـة (٢٪) من المبلـغ الكلي علمـا ان المزايدة ستجري في اليوم التالي لانتهاء مدة (٣٠) ثلاثين يوما من نشـر الاعلان في الجريدة الرسمية على ان يلتزم المزايد بجلب المستمسـكات الاصولية كافة إضافة الى شروط المزايدة ويكون الحضور في الزمان والمكان المعينين اعلاه.

رئيس لجنة البيع والايجار

إعلان

تعلن نقابة الصحفيين العراقيين عن حاجتها لتنفيذ الإعمال المبينة في أدناه الخاصة بإنشاء مبنى جديد لدار الضيافة في النقابة فعلى المقاولين والمكاتب والشركات المتخصصة تقديم طلباتهم مصحوبة بالعروض إلى إدارة النقابة خلال (٧) أيام من تاريخ نشر الإعلان والاطلاع على التصاميم والشروط المطلوبة.

وان النقابة غير ملزمة بقبول أوطأ الأسعار والعروض غير المستوفية للشروط المطلوبة.

نقابة الصحفيين العراقيين

الإعمال المطلوبة

١- إزالة البناء القديم لدار الضيافة

٢- تصميم وإنشاء مبنى جديد لطابق واحد

٣- الواجهة ٢٠ م و ٧٠ سم

٤- الطول ١٤ م .و ١٠ سم

وزارة الكهرباء
الشركة العامة لتوزيع كهرباء بغداد
م/إعلان فرصة استثمارية - المرحلة الثانية - رقم GCDB-2/2024
(مشروع التحول الذكي بالشبكة الكهربائية)

وزارة الكهرباء
MINISTRY OF ELECTRICITY

تعلن وزارة الكهرباء / الشركة العامة لتوزيع كهرباء بغداد استنادا الى قرار مجلس الوزراء المرقم (٢٣٦٢٧) لسنة ٢٠٢٣ و بما جاء بالمادة (٢ / أولا -٨- ب وجـ) من قانون الموازنة الاتحادية العامة (٢٠٢٥-٢٠٢٣) انها بصدد تنفيذ مشروع التحول الذكي بالشبكة الكهربائية في مجال توزيع الطاقة الكهربائية من خلال استقطاب الشركات المهتمة بتشغيل وصيانة الشبكة الكهربائية لقطاع التوزيع وتطوير واتمتة الشبكة الكهربائية ونظام الجباية في بغداد وباقي المحافظات العراقية، وبموجب ذلك تعلن وزارة الكهرباء / الشركة العامة لتوزيع كهرباء بغداد عن طرح وثيقة طلب معلومات (RFI - Request for Information) ليتم الاجابة عليها من قبل الجهات المهتمة.

١- يمكن الحصول على وثيقة طلب المعلومات من مقر الشركة العامة لتوزيع كهرباء بغداد بالحضور على العنوان الآتي:-
العراق - بغداد - المستنصرية - قرب وزارة العمل والشؤون الاجتماعية - مقر الشركة العامة لتوزيع كهرباء بغداد / قسم الشؤون التجارية / شعبة المناقصات وستكون وثيقة طلب المعلومات (RFI) متوفرة اعتباراً من تاريخ ٢٠٢٤/٩/٢٢ مقابل ثمن وقدره (١,٠٠٠,٠٠٠) مليون دينار عراقي غير قابل للرد . وبأمكان المشاركين والراغبين في الحصول على معلومات اضافية الاتصال (وزارة الكهرباء / الشركة العامة لتوزيع كهرباء بغداد) على البريد الالكتروني baghdaddist.co@moelc.gov. iq وخلال أوقات الدوام الرسمي (من الساعة ٨ صباحا ولغاية الساعة ٢ بعد الظهر).

٢- يتضمن طلب المعلومات مجموعة من الأسئلة يتم الاجابة عليها من قبل الشركات المهتمة، وستقوم شركتنا بتقييم الشركات المشاركة بناءً على المعلومات المثبتة في الوثائق وتحديد المؤهلين منهم للمشاركة في المرحلة الثانية من الفرصة الاستثمارية وبإمكان الشركات المهتمة بالمشاركة تقديم استفساراتهم الفنية وغيرها من خلال مفاتحة الشركة العامة لتوزيع كهرباء بغداد وحسب ما مذكور في وثائق طلب المعلومات.

٣- تكلف الشركة الفائزة بهذه الفرصة الاستثمارية بتقديم الخدمات التالية أو جزء منها حسب متطلبات الوزارة :-
نصب منظومة مقاييس ذكية متكاملة (AMI) لجميع المستهلكين بكافة اصنافهم في المناطق المشمولة بالمشروع.
تشغيل وصيانة الشبكة الكهربائية لقطاع التوزيع.
تبديل شبكات التوزيع الكهربائية الهوائية الشبكات أرضية.
فك اختناقات الشبكات الكهربائية.
تأهيل وإدامة عمل الشبكات الكهربائية بصورة قياسية و رصينة.
- تعظيم الواردات من خلال جباية اجور الكهرباء من خلال الجباية الالكترونية.

٤- على الشركات المهتمة بالمشاركة تقديم اجاباتهم و الوثائق المطلوبة منهم في وثيقة طلب المعلومات بواقع (٣) نسخ مختومة بالختم الحي للشركة في موعد أقصاه يوم الأربعاء الموافق ٢٠٢٤/١٠/٢٣ في تمام الساعة (١١:٠٠) صباحاً بتوقيت بغداد داخل ظرف مغلق ومختوم مكتوب عليه (وزارة الكهرباء – الشركة العامة لتوزيع كهرباء بغداد -قسم الشؤون التجارية - شعبة المناقصات - رقم الفرصة الاستثمارية - تاريخ الغلق - اسم الشركة المشاركة - البريد الالكتروني - رقم الهاتف النقال) تسلم باليد أو بواسطة البريد السريع DHL في موعد يؤمن وصولهما قبل موعد الغلق وتستبعد الشركة المقدمة للوثائق عن طريق البريد الالكتروني وسوف يتم رفض وثائق الشركة المتأخرة عن التوقيت المحدد .

٥- سيتم فتح الوثائق بحضور الشركات المشاركة او ممثليهم (مع تخويل رسمي مقدم من الشركة المتقدمة لشراء الوثيقة بأسم الشخص المخول) الراغبين بالحضور الى العنوان الاتي :-
(العراق - بغداد - المستنصرية - قرب وزارة العمل والشؤون الاجتماعية - مقر الشركة العامة لتوزيع كهرباء بغداد / قسم الشؤون التجارية / شعبة المناقصات في تمام الساعة (١٢:٠٠) ظهرا بتوقيت بغداد من يوم الغلق الاربعاء الموافق ٢٠٢٤/١٠/٢٣

٦- اذا صادف تاريخ الغلق عطلة رسمية سيكون اليوم الذي يليه الموعد الجديد لها

المهندس
جسام كاظم سيد
المدير العام/ وكالة
رئيس مجلس الإدارة
احمد مرتضى سعيد

وزارة المالية / دائرة عقارات الدولة

م / العقار المرقم ٣٠٤٤/٩م ١ جبيل والخراب

تحية طيبة

الحاقاً بكتابنا المرقم ٢٧٩٤٤ في ٢٠٢٤/٩/٤ والمتضمن نشر اعلان في جريدتكما بالاعداد ٥٤٤٤ و ٥٧٤٤ بتاريخ ٢٠٢٤\٩\٨ والخاص بالعقار المرقم أعلاه والواقع في محافظة الانبار/ الفلوجة نود التنويه الى ان مكان مزايدة العقار اعلاه سيكون في قائمقامية قضاء الفلوجة

٠٠٠مع التقديـــــــــر ..

المدير العام

جمهورية العراق
وزارة الصحة
دائرة صحة بغداد / الكرخ
قطاع سما الكاظمية للرعاية الصحية الأولية
شعبة إدارة الموارد البشرية

وزارة الصحة العراقية
IRAQ MINISTRY OF HEALTH
FOUNDED 1920

العدد: ٦٩٥٦
التاريخ: ٢٠٢٤/٩/١٦

اعلان مزايدة علنية لثالث مرة بيع مواد مستهلكة

تعلن دائرة صحة بغداد/ الكرخ / قطاع سـما الكاظمية للرعاية الصحية الأولية عن اجراء مزايدة علنية وفق احكام قانون بيع وايجار اموال الدولة المرقم ٢١ لسنة ٢٠١٣ المعدل لبيع مواد مستهلكة منقولة (سـندويج بنل - والاليكوبوند) فعلى الراغبين بالشراء او الاشتراك بالمزايدة مراجعة مقر قطاع سـما الكاظمية الكائن في بغـداد / الغزالية الحضور قبل موعـد المزايدة لغرض الاطلاع علـى تفاصيل المواد المراد بيعها وايداع التأمينات القانونية بنسـبة ٢٠٪ مـن القيمة التقديرية للمواد والبالغة (٢٢٢٠٠٠٠) مليونان ومئتان وعشـرون الف دينار عراقي مع جلب مستمسكاتهم الشـخصية اصل واستنسـاخ وجلب كتاب براءة ذمة من الضريبة لعام ٢٠٢٤ معنون الى قطاع سـما الكاظمية علماً ان موعد المزايدة سيكون في تمام الساعة العاشرة من يوم الاربعاء الموافق ٢٠٢٤/١٠/٢ في مقر قطاع سـما الكاظمية للرعاية الصحية الأولية وحسب العنوان المثبت اعلاه واذا صادف موعد المزايدة عطلة رسـمية فان اول يوم عمل يلي ذلك يعتبر موعداً للمزايدة ويتحمل من ترسو علية المزايدة اجور النشر والاعلان والدلالية والبالغة ٢٪ من بدل الشراء

الدكتورة
هدى هشام عبد الرحيم
مدير قطاع سما الكاظمية للرعاية الصحية الأولية

جمهورية العراق
وزارة النفط
شركة نفط البصرة

العدد / ر١٨٤/٣/

م/ تنويه

الحاقاً بكتابنا المرقم ٨٣٠٤٢ في ٢٠٢٤/٨/٢٧ نود اعلامكم بانه تم تأجيل موعد غلق المناقصة المرقمة ٢٩/ب/٢٠٢٤ (صيانة طريق خدمة الخط السـتراتيجي من كم (٣٦٣ - ٣٧٢,٨٤) مع سدة حماية الانابيب للمنطقة المغمورة في بحـر النجف) مـن تاريـخ ٢٠٢٤/٩/٢٥ الى تاريخ ٢٠٢٤/١٠/٩ المصادف يوم الاربعاء الساعة الثانية عشر ظهراً الى ذلك اقتضى التنويه .

مدير عام شركة نفط البصرة
محمد عزيز عبد الخفاجي
مدير هيأة العقود والمشتريات

النفط يرتفع إثر قرار الفائدة الأمريكية وصراع الشرق الأوسط

الصباح الجديد ـ وكالات :

ارتفعت أسعار النفط قليلا في التعاملات امس الاثنين، مدعومة بمخاوف من أن الصراع في الشرق الأوسط ربما يؤثر على الإمدادات في منطقة الإنتاج الرئيسية والتوقعات بأن خفض أسعار الفائدة في الولايات المتحدة الأسبوع الماضي سيدعم الطلب.

وارتفعت العقود الآجلة لخام برنت تسليم تشرين الثاني 20 سنتا أو 0.3 بالمئة إلى 74.69 دولارا للبرميل بحلول الساعة 00:45 بتوقيت جرينتش.

وارتفعت العقود الآجلة للخام الأمريكي تسليم تشرين الثاني 22 سنتا أو 0.3 بالمئة إلى 71.22 دولارا. وخفض بنك الاحتياطي الفيدرالي الأمريكي الاربعاء الماضي أسعار الفائدة بمقدار نصف نقطة مئوية، وهو انخفاض في تكاليف الاقتراض أكبر مما توقعه كثيرون.

وقال بنك ANZ: "لقد تعززت المعنويات بفضل خفض أسعار الفائدة من جانب بنك الاحتياطي الفيدرالي وسط آمال في أن يتمكن من هندسة هبوط هادئ للاقتصاد". وأضاف: "كما ساهم ضعف الدولار الأميركي في دعم شهية المستثمرين".

وقال بنك ANZ أيضا إن القتال بين إسرائيل و إيران أثار مخاوف من أن الصراع قد يجر إيران، وهي منتج رئيسي للنفط في المنطقة.

الثروات النيابية: النفط المنتج يناسب حجم التصدير ووفق خطة الحكومة

الصباح الجديد ـ وكالات :

أكدت لجنة النفط والغاز والثروات الطبيعية في مجلس النواب، أن كميات النفط المنتجة تتناسب مع حجم التصدير بحسب خطة الحكومة.

وقال عضو اللجنة علي المشكور، إن "كميات النفط المنتجة في الوقت الحالي تتم بحسب الخطة التي وضعت من قبل رئيس مجلس الوزراء في البرنامج الحكومي، والتي تتناسب مع حجم التصدير الذي تسمح به منظمة الدول المصدرة للنفط أوبك أو أوبك بلاص". وأوضح، أن "جولات التراخيص تعقد حسب الحاجة بالنسبة إلى النفط أو الغاز".

بعض البنوك المعاقبة "تتحايل"

واشنطن تسعى لإصلاح شامل للمصارف العراقية

متابعة ـ الصباح الجديد :

يحاول العراق عبر جهود البنك المركزي تطمين الجانب الأميركي بتطبيق المعايير الدولية الصارمة على قطاعه المصرفي، خاصة مع فرض نافذة بيع العملة الأجنبية وحزمة العقوبات على العديد من المصارف الأهلية المخالفة للضوابط، فيما يستمر سعر صرف الدولار بالسوق الموازي بحالة القلق صعوداً ونزولاً بلا استقرار، على الرغم أن كل ما يجري تطبيقه من لوائح لتخفيف الخناق إزاء ملف التهريب منذ سنوات.

في شهر آب المنصرم توجه وفداً من البنك المركزي العراقي برئاسة المحافظ علي العلاق إلى واشنطن للتباحث مع وزارة الخزانة الأميركية وبنك الاحتياط الفيدرالي، بالإضافة إلى لقاءات مع شركات مونيغرام وفيزا وماستر كارد، فضلاً عن مصرفي ستيت بنك وجيه بي مورغان، وكذلك شركات التدقيق الدولية (KPMG ، E&Y، K2i و Oliver Wyman).

وبحسب بيان رسمي للمركزي، أشار إلى عقد اجتماع آخر نهاية العام الحالي، للتباحث بشأن التحول الكبير في إنهاء العمل بالمنصة الإلكترونية للتحويلات الخارجية واستبدالها بالعلاقات المصرفية المباشرة بين المصارف العراقية وشبكة المصارف المراسلة الدولية، وفقاً للخطة الموضوعة.

تحديث عمل المصارف

حول ذلك يقول المصرفي المختص، مصطفى أكرم حنتوش، إن "الولايات المتحدة الأميركية تريد إعادة النظر بكل النظام المصرفي الخاص، حيث أن شركة التدقيق المالي التي سيتم التعاقد معها هي من ستقوم بإعداد دراسة لذلك"، مبيناً أنّ "اجتماعات وفد المركزي مع الجانب الأميركي كانت جيدة، وإحدى شركات التدقيق المالي العالمية ستعمل في قطاع المصارف العراقي".

يشار إلى أن رئيس مجلس الوزراء، محمد شياع السوداني، كان قد استقبل الأسبوع الماضي، رئيس رابطة المصارف الخاصة، بحضور عدد من مديري المصارف الأهلية، وأشار خلال اللقاء إلى "تشكيل لجنة عليا تتولى وضع المعالجات الخاصة بعمل المصارف؛ لتتوافق مع متطلبات العمل على الساحة المالية الدولية، مؤكداً تعاقد البنك المركزي مع شركة أوليفر وايمان بهدف تطوير القطاع المصرفي والمالي".

كما وجه السوداني "بإعداد مشروع قرار يُطرح في مجلس الوزراء يتضمن إلزام الوزارات بتقديم تسهيلات تدعم القطاع المصرفي بالعراق"، فيما سبق ذلك، أعلان المركزي العراقي التعاقد مع شركة "أوليفر وايمان" (Oliver Wyman) لإجراء مراجعة شاملة لأوضاع المصارف العراقية، لا سيما المصارف الممنوعة من التعامل بعملة الدولار الأميركي، بالإضافة إلى تحسين مستوى إجراءات المصارف بما يتوافق مع المعايير الدولية".

التحايل على العقوبات

بالمقابل، يفسر المحلل الاقتصادي، عمر الحلبوسي، زيارة وفد البنك المركزي الاخيرة الى واشنطن بأنها "استدعاء وزارة الخزانة الامريكية لادارة البنك العراقي والتي جاءت بعد تأجيلها مرتين خلال الشهر نفسه لغرض اكمال الادارة الامريكية عمليات تدقيق البيانات وانشطة المصارف في العراق حيث ثبت من ذلك استمرار التحايل على العقوبات المفروضة".

القطيعة بين العراقي والمصارف على ذات الصعيد، يرى الباحث الاقتصادي، نبيل العلي، أن "المباحثات العراقية - الامريكية الاخيرة ظهرت بايجابية من خلال بيان المركزي العراقي لان الاخير حاول خلال الفترة الماضية توسيع قاعدة المصارف التي تعمل بشكل مباشر مع مصارف المراسلة الامريكية"، مؤكدا أن "الوضع يسير بايجابية لان العمل يعتمد على المصارف غير المعاقبة وتسير بنظام واضح وبعيد عن اساليب المصارف المعاقبة التي لا تطور بشأن عودتها للتعاملات".

المصير الإيراني

ولفت العلي، الى أن "المركزي سينجح بشكل او بأخر فيما لو تمكن من اجراء الحوالات للمصارف بنسبة تغطي 90 بالمئة من حجم التجارة العراقية، وما لن يستطيع تغطيته سيقوم بربطه بالدول المعاقبة امريكيا مثل ايران التي انتجت السوق الموازي ورفع اسعار السلع نتيجة تضارب الدولار بالدينار".

مؤكدا أن "المركزي العراقي قام بالسيطرة على أزمة الدولار بنسبة معينة تخص اسعار البضائع التي تأتي بالسعر الرسمي ما جعلها تنخفض بعدما كانت تستورد بسعر الصرف الموازي".

وتتضمن قائمة المصارف المحظورة في العراق من التعامل بالدولار الأمريكي عددًا كبيرًا من البنوك الإسلامية والتجارية؛ بما فيها مصرف إيلاف الإسلامي، ومصرف القرطاس الإسلامي للاستثمار والتمويل، وبنك ملي إيران، حيث لا يمكن لهذه البنوك تداول الدولار بينما تستطيع تداول الدينار العراقي والعملات الأخرى. ويتولى البنك المركزي تحديد ما هي المصارف المحظورة في العراق بالإضافة إلى الإعلان عن أسباب الحظر، وهي مجموعة من البنوك التي تم الإعلان عن منعها من استخدام الدولار الأمريكي في تعاملاتها، ووصل عددها إلى أكثر من 20 مصرفًا مختلفًا بعد ادراجها على لائحة العقوبات الامريكية.

جمهورية العراق
مجلس القضاء الأعلى
رئاسة محكمة استئناف بغداد / الكرخ
دار القضاء في الكرخ/ محكمة الاحوال الشخصية في الكرخ
العدد : ٢٢٦٠ / بحث / ٢٠٢٤
التاريخ : ٢٠٢٤/٩/٢٣
الى / ١ - المدعى عليه
((سعد محمد حسن))
م/ اعلان
اقامت المدعية (الهام عبد الرحمن صالح) دعوى البحث الاجتماعي المرقمة ٢٢٦٠ / بحث / ٢٠٢٤ الذي تطلب فيها التفريق بعدم الانفاق ولمجهولية محل اقامة المدعى عليه حسب ماجاء في شرح المبلغ القضائي على ورقة التبليغ تقرر تبليغ المدعى عليه بصحيفتين محليتين يوميتين وفي حالة عدم حضور المدعى عليه أو من ينوب عنه قانونا في موعد جلسة البحث الاجتماعي الموافق ٢٠٢٤/١٠/١٥ فسوف يجري البحث الاجتماعي بحقه غيابيا وعلنا وفق القانون .
القاضي الأول
احمد كمال منصور

اعلان
بناء على طلب المدعي (زهره عواد عباس) والذي يطلب من خلاله تبديل (اسمها) من (زهره) الى (زهراء) واستنادا لأحكام المادة (٢٢) من قانون البطاقة الوطنية رقم (٣) لسنة ٢٠١٦ تقرر نشر طلبه في الجريدة الرسمية فمن له حق الاعتراض على الطلب مراجعة هذه المديرية خلال (١٥) خمسة عشر يوما من تاريخ النشر وخلافة سينظر في الطلب وفق القانون.
موقع اللواء الحقوقي
نشأت إبراهيم الخفاجي
مدير الأحوال المدنية والجوازات والإقامة العامة
قسم شؤون الأحوال المدنية

اعلان
بناء على طلب المدعي (حيدر خلف موازي) والذي يطلب من خلاله تبديل (اسم ابنه القاصر) من (سامي) الى (ادم) واستنادا لاحكام المادة (٢٢) من قانون البطاقة الوطنية رقم (٣) لسنة ٢٠١٦ تقرر نشر طلبه في الجريدة الرسمية فمن له حق الاعتراض على الطلب مراجعة هذه المديرية خلال (١٥) خمسة عشر يوما من تاريخ النشر وخلافة سينظر في الطلب وفق القانون.
موقع اللواء الحقوقي
نشأت إبراهيم الخفاجي
مدير الأحوال المدنية والجوازات والإقامة العامة

فقدان وصل
اعلان فقد الوصل المرقم(٦٨٨٨٠١) بتاريخ ٢٠٢٠/١٢/٦ والصادر من مديريه بلديه الناصرية بمبلغ ٢٠ مليون و٥٠٠,٠٠٠ دينار والذي يخص العقار المرقم ٢٨ /٢٦٢ شاميه وباسم (نوار عبد الله هادي) وعلى من يعثر عليه تسليمه الى جهة الاصدار

قسم شؤون الأحوال المدنية
اعلان
بناء على طلب المدعي (حمزه عباس صادق) والذي يطلب من خلاله تسجيل لقبه من (فراغ) الى (الشمري) واستنادا لأحكام المادة (٢٤) من قانون البطاقة الوطنية رقم (٣) لسنة ٢٠١٦ تقرر نشر طلبه في الجريدة الرسمية فمن له حق الاعتراض على الطلب مراجعة هذه المديرية خلال (١٠) عشرة ايام من تاريخ النشر وخلافة سينظر في الطلب وفق القانون.
العقيد
هيثم عجيل عبد الحسين
قسم شؤون الأحوال المدنية

اعلان
بناء على طلب المدعي (حيدر عبد الصاحب عيسى) والذي يطلب من خلاله تبديل (لقبه) من (الواسطي) الى (عيس) واستنادا لأحكام المادة (٢٢) من قانون البطاقة الوطنية رقم (٣) لسنة ٢٠١٦ تقرر نشر طلبه في الجريدة الرسمية فمن له حق الاعتراض على الطلب مراجعة هذه المديرية خلال (١٥) خمسة عشر يوما من تاريخ النشر وخلافة سينظر في الطلب وفق القانون.
موقع اللواء الحقوقي
نشأت إبراهيم الخفاجي
مدير الأحوال المدنية والجوازات والإقامة العامة
قسم شؤون الأحوال المدنية

محافظة ذي قار
مديرية بلديات ذي قار
لجنة البيع والإيجار
العدد/ ١٠٣
التاريخ/ ٢٠٢٤/٩/٢٣
م/ إعلان كسر قرار

عملاً بقانون بيع وإيجار أموال الدولة رقم ٢١ لسنة ٢٠١٣ المعدل ونظراً لحصول كسر قرار على الاملاك العائدة إلى مديرية بلدية (الشطرة) عدد (١) والموضح تفاصيلها أدناه تعلن لجنة البيع والإيجار في مديرية بلديات ذي قار عن إعادة المزايدة العلنية فعلى الراغبين بالاستئجار مراجعة محاسب البلدية خلال مدة (٧) يوم تبدأ من اليوم التالي لنشر الإعلان لدفع التأمينات القانونية بنسبة لا تقل عن (٢٠٪) من قيمة مبلغ الضم الاخير مع نسبة ١٥٪ (كسر قرار) والحضور في اليوم التالي من مدة انتهاء الإعلان في ديوان البلدية حسب الوقت المحدد مع جلب هوية الأحوال المدنية ويتحمل من ترسو عليه المزايدة أجور نشر الإعلان والدلالية البالغة ٢٪ وأية مصاريف أخرى.

ت	مديرية بلدية	رقم الملك	نوع الملك	مدة الايجار	المساحة م٢	مبلغ الضم الاخير + نسبة ١٥٪ كسر قرار
١	الشطرة	/٨ ٦٨٨٦	علوة بيع الاسماك	سنة واحدة	٤٥٥,٧٠ م٢	٢١٩,٦٥٠,٠٠٠ مائتان وتسعة عشر مليون وستمائة وخمسون الف دينار

م.ر. مهندسين
حيدر محسن جري
مدير بلديات ذي قار

جمهورية العراق \ وزارة العدل
دائرة التنفيذ \ مديرية تنفيذ خانقين
رقم الاضبارة ١٨١ت\٢٠٢٣
التاريخ\ ٢٠٢٤٩١٢٢
الى المنفذ عليه \ احمد علي حسين
لقد تحقق لهذه المديرية من خلال اشعار مختار قرية (جبور) وكتاب مركز شرطة حمرين بالعدد (٧٠٣٨) في ٢٠٢٤٩١٩ . انك مجهول محل الاقامة وليس لك موطن دائم او مؤقت او مختار يمكن اجراء التبليغ عليه واستنادا للمادة (٢٧) من قانون التنفيذ تقرر تبليغك اعلانا بالحضور الى مديرية التنفيذ خانقين خلال (١٥) خمسة عشر يوما تبدأ من اليوم التالي للنشر لمباشرة المعاملات التنفيذية بحضورك وفي حالة عدم حضورك ستباشر هذه المديرية بإجراءات التنفيذ الجبري وفق القانون.
المنفذ العدل \ سعد جهاد احمد
اوصاف المحرر\١ قرار محكمة بداءة السعدية بالعدد ١٧٥ب\٢٠٢٢ في ٢٠٢٢\١١\٢٧ والمتضمن الزام المدين (احمد علي حسين) بتسديد مبلغ قدره (٢,١٨١,٠٠٠) مليونان ومائة واحدى وثمانون الف دينار الى الدائن (عبد الواحد عواد لفته).

جمهورية العراق
مجلس القضاء الأعلى
رئاسة محكمة استئناف ديالى
محكمة الاحوال الشخصية في خانقين
العدد١ ١٩٦٩ش ٢٠٢٤١
التاريخ ٢٠٢٤١ ٩١ ٢٢
م\ اعلان
الى المدعى عليه١ بشيار حسين علي ١ مجهول محل الاقامة في الوقت الحاضر
بتاريخ ٢٠٢٤١٨\٢٨ اصدرت هذه المحكمة القرار المرقم (١٩٦٩ش\٢٠٢٤) والمتضمن الحكم بتأييد حضانة المدعية (هاله جليل رشيد)على الطفلة (عائشة تولد ٢٠١٤) وذلك لغرض مراجعة الدوائر الرسمية وشبه الرسمية وهي (دائرة البطاقة الوطنية والاحوال المدنية ودوائر التربية وفروعها والضمان الاجتماعي والبطاقة التموينية والرعاية الاجتماعية) . باستثناء مديرية الجوازات والاقامة على ان لا تسافر الحاضنه بالحضونة الا بموافقة والده المدعى عليه (بشيار حسين علي) . ولمجهولية محل اقامتك حسب شرح القائم بالتبليغ واشعار المختار، والمتضمن بانك ارتحلت الى جهة مجهولة . عليه قررت هذه المحكمة تبليغك اعلانا بصحفتين محليتين يوميتين وفي حالة عدم حضورك او الاعتراض على القرار فان الحكم سوف يكتسب الدرجة القطعية وفق القانون.
القاضي
محمود جاسم محمد

جمهورية العراق
مجلس القضاء الأعلى
رئاسة محكمة استئناف ديالى
محكمة الاحوال الشخصية في خانقين
العدد ١٠٢٥١ش\٢٠٢٤١
التاريخ ٢٠٢٤١٩١٢٣١
م/اعلان
إلى المدعى عليه
احمد شفي مامي اكبر
أقامت المدعية (زيان اغامراد باوه مراد) الدعوى الشرعية المرقمة (١٠٢٥ش\٢٠٢٤١) ضدك امام هذه المحكمة مطالبتك بدعوى تفريق للهجر، ولمجهولية محل اقامتك وحسب شرح القائم بالتبليغ واشعار مختار منطقة خانقين ١ ازادي العليا . عليه قررت هذه المحكمة تبليغك اعلانا بصحيفتين محليتين يوميتين للحضور امام هذه المحكمة صباح يوم المرافعة المصادف(٢٠٢٤١٠١١٣) وفي حالة عدم حضورك أو ارسال من ينوب عنك قانونا سوف تجري المرافعة بحقك غيابيا وعلنا وحسب الاصول.
القاضي
محمود جاسم محمد

وزارة الاعمار والاسكان والبلديات العامة
دائرة الطرق والجسور
م/ تنويه
تمديد موعد الغلق
مناقصة رقم (٢٠٢٤/٢٦)

ننوه بتمديد موعد الغلق للمناقصة الخاصة بمشروع (صيانة وأكساء طريق كربلاء - الرزازة - الاخيضر المرحلة الأولى جهة الإياب ابتداء من المحطة (٠٠+٠) عند سيطرة (٥٥) وبطول (٤٥) كم في محافظة كربلاء المقدسة) وبكلفة تخمينية (٤٠,٧٠٢,٧٥٠,٠٠٠) (أربعون مليار وسبعمائة واثنان مليون وسبعمائة وخمسون الف دينارٍ عراقي) ليكون يوم (الثلاثاء) (٢٠٢٤/١٠/٨) الساعة الحادية عشر صباحاً بتوقيت بغداد المحلي بدلاً من يوم (الاربعاء) (٢٠٢٤/٩/٢٥) ، وسيتم فتح العطاءات في نفس الموعد المحدد آنفا .

لذا اقتضى التنويه ...
ملاحظة / الموقع الالكتروني للدائرة
E-mail:rbd@turrqjissor.moch.gov.iq

المهندس
حسين جاسم كاظم
المدير العام

PCIHBV TENDER ADVERTISEMENT
IS NOW AVAILABLE ONLINE

https://www.petronas.com/join-us/be-our-partner/pcihbv-tender

Scan me

PETRONAS

TENDER ANNOUNCEMENT
إعلان مناقصة /عطاء

GARRAF OIL FIELD DEVELOPMENT PROJECT IN THI QAR
مشروع تطوير حقل الغرّاف بذي قار

PETRONAS Carigali Iraq Holding B.V. (PCIHBV) is engaged in the exploration, development and production operations for the Garraf Oil Field pursuant to a Development and Production Service Contract (DPSC) with Thi Qar Oil Company of the Republic of Iraq. PCIHBV, as the Operator of the Garraf Oil Field, hereby invites prospective bidders with relevant experience and resources to participate in the following tender :

شركة بتروناس كاريجالي العراق القابضة (بتروناس) تقوم بعمليات الاستكشاف والتطوير والإنتاج لحقل الغرّاف النفطي وذلك بموجب عقد خدمة تطوير وإنتاج حقل الغرّاف النفطي المبرم مع شركة نفط ذي قار وهي شركة عامة تملكها الحكومة العراقية. شركة بتروناس وباعتبارها هي المُشَغِل لحقل الغرّاف النفطي، تدعوا المتعهدين الراغبين من ذوي الخبرة والقدرة للمشاركة في المناقصة التالية:

Tender No. & Title / رقم المناقصة	رقم المناقصة
PCIHBV/2024/TS/4214 **PROVISION OF SUPPLY AND DELIVERY OF FLOORMAPX EQUIPMENT FOR PETRONAS CARIGALI IRAQ HOLDING B.V. (PCIHBV)**	**PCIHBV/2024/TS/4214** **توفير وتوريد معدات FloorMapX لشركة بتروناس كاريجالي العراق القابضة (PCIHBV).**
Tender Brief:	**ملخص نطاق العمل :**
Bidder shall supply and install shall be as follows: • One complete system of Eddyfi FloorMapX equipment with training (or equivalent offer). Detailed equipment list and specification will be provided in Invitation to Bid (ITB). • Bidder to propose any other line item required to perform the activities, subjected to PCIHBV approval.	يجب على مقدم العرض توريد وتركيب ما يلي: • نظام كامل من معدات Eddyfi FloorMapX مع التدريب (أو عرض مكافئ). سيتم تقديم قائمة المعدات المفصلة والمواصفات في دعوة تقديم العروض (ITB). • يجب على مقدم العرض اقتراح أي بنود إضافية مطلوبة لتنفيذ الأنشطة، وذلك بعد موافقة شركة PCIHBV.
Tender Requirement Mandatory / Minimum Qualifications	**متطلبات المناقصة**
• Bidder shall ensure the goods are ready at manufacturer's office or training center within 28 weeks after the release order issuance. • Bidder shall ensure the conducting and completing of the training within 4 weeks after the goods are ready at manufacturer's office or training center. • Bidder shall ensure delivery is completed within 8 weeks after training is completed. • Bidder shall provide information on the country of origin for the proposed material. Origin from either of these 3 regions: North America, Europe, and Japan.	• يجب على مقدم العرض ضمان جاهزية البضائع في مكتب الشركة المصنعة أو مركز التدريب خلال 28 أسبوعًا من إصدار أمر الشراء. • يجب على مقدم العرض ضمان تنفيذ واستكمال التدريب في غضون 4 أسابيع من جاهزية البضائع في مكتب الشركة المصنعة أو مركز التدريب. • يجب على مقدم العرض ضمان إتمام التسليم في غضون 8 أسابيع بعد استكمال التدريب. • يجب على مقدم العرض تقديم معلومات حول بلد المنشأ للمواد المقترحة. يجب أن يكون المنشأ من إحدى هذه المناطق الثلاث: أمريكا الشمالية، أوروبا، أو اليابان.
INSTRUCTION TO TENDER	**تعليمات لتقديم العطاءات**
1. The Tender is scheduled as follows: i. Tender Announcement Date: **23 & 24 September 2024** ii. Deadline for interested Bidder to submit Letter of Interest: **30 September 2024** iii. Bid Closing Date: **14 October 2024** at 1600 hour (Iraq Time, GMT+3) 2. Strategy i. Tender Strategy: Competitive Bidding tender. ii. Submission: Separate Envelope for Technical Proposal, Commercial Proposal and Tender Deposit. iii. Evaluation: This tender is open competitive bidding with 2 tier evaluation, i.e., Firstly Bidders' technical proposal will be evaluated. Commercial proposal evaluation will be only for technically acceptable bidder which is aligned with Standard Contracting and Procurement Procedures (SCPP) for Petroleum Licensing Rounds Contracts. 3. Interested Bidders shall email the Letter of Interest to participate in the tender to **tender_iraq02@petronas.com.my.** 4. ITB document will be issued via email by PCIHBV to all interested Bidders on **30 September 2024**. 5. The Bidders shall bear all costs arising from or incidental to the preparation, clarification, finalization and delivery of their Bid Proposals. 6. The successful bidder will bear the advertisement fee of this tender as mentioned in ITB. 7. PCIHBV reserves the right to award or not to award this tender at its sole discretion; as well as the right to cancel the tender without prior notice. 8. All communications and accompanying material shall be in English. 9. If you have further enquiries regarding this Tender Announcement, please email **tender_iraq02@petronas.com.my**	1. يتم جدولة المناقصة على النحو التالي: أولا. تاريخ إعلان المناقصة: 23و 24 أيلول 2024 ثانيا. الموعد النهائي لمقدمي العروض المهتمين لتقديم خطاب الاهتمام: 30 أيلول 2024 ثالثا. تاريخ إغلاق العطاء:14 تشرين الاول 2024 الساعة 1600 (بتوقيت العراق، GMT+3) 2. الإستراتيجية أولا. استراتيجية العطاء: العطاءات التنافسية. ثانيا. التقديم: ظروف منفصلة للعرض الفني والعرض التجاري وإيداع العطاء . ثالثا. التقييم: هذه المناقصة عبارة عن عطاءات تنافسية مفتوحة مع تقييم من مستويين، أي سيتم تقييم العرض الفني لمقدمي العطاءات أولاً. سيتم تقييم العروض التجارية فقط لمقدمي العروض المقبولين فنيًا والمتوافقين مع إجراءات التعاقد والمشتريات الموحد (SCPP) لعقود جولات التراخيص البترولية. 3. يجب على مقدمي العطاءات المهتمين إرسال خطاب الاهتمام للمشاركة في المناقصة عبر البريد الإلكتروني.tender_iraq02@petronas.com.my 4. سيتم إصدار وثائق المناقصة عبر البريد الإلكتروني من قبل شركة بتروناس لجميع مقدمي العروض المهتمين في 30 أيلول 2024 . 5. يتحمل مقدمو العطاءات جميع التكاليف الناشئة أو العرضية المتعلقة بإعداد وتوضيح ووضع اللمسات النهائية وتسليم مقترحات عطائهم. 6. يتحمل صاحب العطاء الفائز رسوم الإعلان عن هذه المناقصة كما هو مذكور في دليل مقدمي العطاءات. 7. تحتفظ شركة بتروناس بالحق في منح أو عدم منح هذا العطاء وفقًا لتقديرها الخاص؛ وكذلك الحق في إلغاء المناقصة دون إشعار مسبق. 8. يجب أن تكون جميع الاتصالات والمستندات باللغة الإنجليزية . 9. إذا كان لديك المزيد من الاستفسارات بخصوص إعلان المناقصة هذا، يرجى إرسال بريد إلكتروني إلى عنوان البريد الإلكتروني التالي:tender_iraq02@petronas.com.my

---

جمهورية العراق
مجلس القضاء الأعلى
رئاسة محكمة استئناف ذي قار
محكمة جنايات ذي قار / ٢

العدد : ٤٩٨
التاريخ : ٢٠٢٤/٩/٢٢

اعلان

الى / المتهمين الهاربين المدرجة اسمائهم ادناه
كونكم مطلوبين لدى هذه المحكمة عن قضايا جنائية وفق احكام المواد المؤشرة ازاء اسم كل واحد منكم ولمجهولية محل اقامتكم في الوقت الحاضر قررت المحكمة تبليغكم اعلانا بصحيفتين محليتين يوميتين للحضور في موعد المحاكمة المؤشر ازاء اسمائكم لتجيبوا عن التهمة المنسوبة اليكم وبعكسه ستجري محاكمتكم غيابياً وعلناً وفق القانون .

القاضي
نجيل حسين خريبط
رئيس محكمة جنايات ذي قار/ الهيئة الثانية

قائمة بأسماء المتهمين المحالين غيابيا
على محكمة جنايات ذي قار / الهيئة الثانية لعام ٢٠٢٤

ت	اسم المتهم	اسم الام	المادة القانونية	موعد المحاكمة	رقم الدعوى
١	عدنان محمد فرج حنون الصافي	غيده شاكر	٣١/٤٠٥ ق.ع	٢٠٢٤/١٠/٢٩	٦٠٠/ج هـ ٢/٢٠٢٤
٢	محسن شناوه حميدي بداي العكيلي	عزيزه كوني	٤٤٤/رابعاً ق.ع	٢٠٢٤/١٠/٢٩	٥٩٩/ج هـ ٢/٢٠٢٤
٣	حربي عبد الجليل رسن ردام الجاملي	شهيه مشري ردام	١/٤٣٠ ق.ع	٢٠٢٤/١٠/٢٩	٥٩٨/ج هـ ٢/٢٠٢٤
٤	-رياض ماهو جمعة سلطان الحاتمي -اياد ماهو جمعة سلطان الحاتمي -علي هلال عناية هاشم الحاتمي	حسنية حسين جويد حسنية حسين جويد شلالة مطرود	١/٤٠٦/أ ق.ع	٢٠٢٤/١٠/٢٩	٥٩٧/ج هـ ٢/٢٠٢٤
٥	حمزة كاظم حويل شناوه الخفاجي	صبيحه خير الله	٣١/٤٠٥ ق.ع	٢٠٢٤/١٠/٢٩	٥٩٦/ج هـ ٢/٢٠٢٤
٦	كاظمية منشد صيوان سلطان السعيدي	وبرية ساجت	١/٤٠٦/أ ق.ع	٢٠٢٤/١٠/٢٩	٥٩٥/ج هـ ٢/٢٠٢٤
٧	-ناصر رشاك منشد مخرب الهلالي -حيدر رشاك منشد مخرب الهلالي -موسى حسن صبار علفوك الهلالي	كلثومه دبي كلثومه دبي عليه جبار	١/٦٠٤/أ ق.ع	٢٠٢٤/١٠/٢٩	٥٩٤/ج هـ ٢/٢٠٢٤
٨	-قاسم عباس كريدي عباس الخفاجي -ناصر كريدي عباس خنجر المشاخيل	رضيه عوده جميله عذاب	١/٣٤٢/ق.ع	٢٠٢٤/١٠/٢٩	٥٩٣/ج هـ ٢/٢٠٢٤
٩	حيدر سعد هاشم مخور المكصوصي	كاملة شربي	١/٢٩٥ ق.ع	٢٠٢٤/١٠/٢٩	٥٩٢/ج هـ ٢/٢٠٢٤
١٠	ستار جبار حذيه عبد الله العبودي	نعيمه هاشم	١/٤٠٦/أ ق.ع	٢٠٢٤/١٠/٢٩	٥٩١/ج هـ ٢/٢٠٢٤
١١	حسين جلود تايه رداد الخمساني	زركه كيكو	٢٨/أولا من قانون المخدرات والمؤثرات العقلية	٢٠٢٤/١٠/٣٠	٥٩٠/ج هـ ٢/٢٠٢٤
١٢	احمد مطر عبد ازيرج الحاتمي	كريمه ناصر	١/١/٤٠٦ ق.ع	٢٠٢٤/١٠/٣٠	٥٨٩/ج هـ ٢/٢٠٢٤
١٣	حيدر عذاب ياسين ضيدان العليخاني	سافرة كريم	١/٤١٢ ق.ع	٢٠٢٤/١٠/٣٠	٥٨٨/ج هـ ٢/٢٠٢٤
١٤	صادق عبد الله سفيح رجاب الرجاب	جاسمية فرج	١/١/٤٠٦ ق.ع	٢٠٢٤/١٠/٣٠	٦٠٦/ج هـ ٢/٢٠٢٤
١٥	-كاظم زويد عليوي سخيط الغزي -جبار كاظم زويد عليوي الغزي -علاوي زويد عليوي سخيط الغزي	جميلة تعبان كاظمية شويع جميلة تعبان	١/١/٤٠٦ ق.ع	٢٠٢٤/١٠/٣٠	٦٠٥/ج هـ ٢/٢٠٢٤
١٦	-عكله كريدي عباس خنجر الخفاجي -قاسم عباس كريدي عباس المشاخيل -باسم عباس كريدي عباس الخفاجي	جميلة عذاب رضية عودة رضية عودة	١/١/٤٠٦ ق.ع	٢٠٢٤/١٠/٣٠	٦٠٤/ج هـ ٢/٢٠٢٤
١٧	-ندة عويد شذر ناشد البدور -غالب عويد شذر ناشد البدور -حسين عويد شذر ناشد البدور	تمامة إبراهيم فاطمة إبراهيم تمامة ابراهيم	١/١/٤٠٦ ق.ع	٢٠٢٤/١٠/٣٠	٦٠٣/ج هـ ٢/٢٠٢٤
١٨	-ذياب عبد غليم الحميداوي -محمد عبد غليم الحميداوي -عداي عبد غليم الحميداوي -عواد عبد غليم الحميداوي -مصطفى فارس جبر الحميداوي	بهية شمخي بهية شمخي بهية شمخي بهية شمخي حسنة شاتول	١/١/٤٠٦ ق.ع	٢٠٢٤/١٠/٣٠	٦٠٢/ج هـ ٢/٢٠٢٤
١٩	-علي عزيز ابويد الصريفي -حسين جلود تايه الخمساني -سالم خضيران محمد الجبر	مطره مطر زركه كيكو فهيده كيكو	١/١/٤٠٦ ق.ع	٢٠٢٤/١٠/٣٠	٦٠١/ج هـ ٢/٢٠٢٤
٢٠	حاتم كريم نعمه وانس الحاتمي	فهيمه علي	٤٠٥ ق.ع	٢٠٢٤/١٠/٣٠	٥٣٣/ج هـ ٢/٢٠٢٤
٢١	محمد شاكر حامد العبودي	كريمة نصيف	١/٤١٢ ق.ع	٢٠٢٤/١٠/٣٠	٢٢٢/ج هـ ٢/٢٠٢٤

وزارة الصناعة والمعادن
الشركة العامة لصناعة الأسمدة الجنوبية
م/ إعلان مناقصة عامة خارجية
تاريخ الغلق 2024/10/15

يسر وزارة الصناعة والمعادن/ الشركة العامة لصناعة الأسمدة/ القسم التجاري/ شعبة المشتريات الخارجية.
بدعوة مقدمي العطاءات المؤهلين وذوي الخبرة لتقديم عطاءاتهم لتجهيز المواد المدرجة تفاصيلها أدناه بموجب الوثائق القياسية المرفقة مع ملاحظة ما يأتي:-
١ -على مقدمي العطاءات المؤهلين والراغبين بالحصول على معلومات إضافية مراجعة مقر الشركة العامة لصناعة الأسمدة/ البصرة- خور الزبير أو الاتصال بالهاتف (٧٨٠٢٧٨٠٩١٥+964)
أو E-mail:south.fer.comp@industry.gov.iq (من الأحد الى الخميس/ من الساعة السابعة صباحا حتى الساعة الواحدة ظهرا (حسب توقيت مدينة البصرة المحلي) وكما موضحة بالتعليمات لمقدمي العطاءات.
٢ -متطلبات التأهيل المطلوبة: (أ) القدرة المالية: على مقدم العطاء أن يقدم أدلة موثوقة تثبت قدرته على القيام بالمتطلبات المالية الآتية: ١- الحسابات الختامية معدل ربح لآخر سنتين مصادقة ومدققة من قبل محاسب قانوني معتمد.
الخبرة والقدرة الفنية: على مقدم العطاء أن يقدم دليلا موثقا بأن لديه أعمال مماثلة (عقود تجهيز سابقة).
٣- بإمكان مقدمي العطاء المهتمين شراء وثائق العطاء بعد تقديم طلب تحريري الى العنوان المحدد في ورقة بيانات العطاء وبعد دفع قيمة البيع للوثائق البالغة (٢٥٠,٠٠٠) ألف دينار (غير قابلة للرد) تدفع عن طريق بطاقة الجباية الالكترونية داخل مقر الشركة/يتم ختم الوثائق.
٤- يجب تقديم ضمان العطاء بالأقيام المؤشرة إزاء كل مناقصة من الجدول أدناه بعملة الدولار الأميركي على شكل صك مصدق أو خطاب ضمان أو سفتجة نافذة لمدة (٣٠) يوم من تاريخ نفاذ العطاء عن طريق مصرف عراقي معتمد لدى البنك المركزي العراقي.
٥- تقدم العطاءات بثلاثة ظروف (فني/ تجاري/ مستمسكات) وتكون الظروف مغلقة ومختومة بختم الشركة وترسل بيد مخول رسمي.
٦- الأسعار النهائية تكون DDP و CIP واصل مخازن الشركة العامة لصناعة الأسمدة الجنوبية- خور الزبير.
٧- يتحمل من ترسو عليه المناقصة أجور نشر الإعلان.
٨- يتم تسليم العطاءات الى العنوان الآتي (بناية قسم الإعلام والعلاقات العامة/ شعبة العلاقات العامة/ الشركة العامة لصناعة الأسمدة/ خور الزبير/ البصرة/ (جمهورية العراق).
٩- يتم تسليم الوثائق المختومة التي تم استلامها من قبل مقدم العطاء بعد ختمها من قبله في ظرف مستقل مع تسليم وثائق القسم الرابع ومتطلبات التجهيز والوثائق المطلوبة المذكورة في القسم الثاني (١١- ١- ح) في ظرف آخر مع نسخة إضافية من القسم الرابع في موعد أقصاه ١:٠٠ ظهرا ليوم 2024/10/15 وسوف يهمل أي عطاء لا يحتوي على الوثائق القياسية المختومة.
وفي حالة مصادفة يوم الغلق عطلة رسمية يكون الغلق في اليوم الذي يليه. العطاءات المتأخرة سوف ترفض وسيتم فتح العطاءات بحضور مقدمي العطاءات أو ممثليهم الراغبين بالحضور في العنوان الآتي مقر الشركة العامة لصناعة الأسمدة/ خور الزبير/ البصرة في الساعة التاسعة صباحا من تاريخ 2024/10/16
ولمزيد من التفاصيل يمكنكم زيارة
موقع الشركة: www.sfert. industry.gov.iq
موقع الوزارة: www.industry.gov.iq

s.n	Tender NO	Description	Estimated Cost	BID Bond
1	9/T/SOF/2024/C	Spare parts for Ammonia Reactor Feed pump (2U P-501)	240,000 $	2,400 $

LUKOIL MID-EAST LIMITED

Announcement of Tender No. 432.WQ.TND.LOM.2024 for Provision of Training and Support Services Inside Iraq

LUKOIL Mid-East Limited, a designated Operator for the West Qurna (Phase 2) Contract Area in the Republic of Iraq, is developing the West Qurna- 2 oil field under the Development and Production Service Contract signed with the Basra Oil Company of the Iraqi Ministry of Oil.
Legal entities, domestic Iraqi and foreign companies having experience of supplies similar by nature to the subject of the Tender, which are allowed by the legislation of the Republic of Iraq and/or by their country of certification to perform supplies to the Republic of Iraq, may participate in the Tender.
Companies acting as Bidders shall meet the following minimal qualification requirements specified in the Tender Documentation, including:

a) The BIDDER (and/or a legal entity within the BIDDER's group of companies) to have relevant experience in organization and provision of training services in 2021-2023 in the amount of not less than 1 (one) executed projects inside Iraq;
b) The BIDDER (and/or a legal entity within the BIDDER's group of companies) to have (owned or rented) an established and operating training center/facilities in Basra province or is planning to rent (letter of intent to be provided).

A full set of the Tender Documentation may be obtained after submission of a written application along with sufficient information confirming that the company meets the minimal qualification requirements set out above (applications on the letterhead signed by an authorized person shall be received **before October 8, 2024**).
The written request of Bidder shall contain full name of the company, mail address, phone, full name of the contact person and e-mail address.
The Tender Documentation shall be sent in electronic form without any responsibility for loss or late arrival after submission of a written application, as noted above.
Envelopes with the Bids shall be delivered to the address specified in the Tender Documentation **before 3:00 p.m. (Iraq time) on November 5, 2024.**

All communication regarding the Tender should be conducted through the following e-mail:
tender@lukoil-international.com.

شركة لوك أويل ميد-إيست المحدودة
تعلن عن المناقصة رقم 432.WQ.TND.LOM.2024 لتقديم خدمات التدريب والدعم داخل العراق

تقوم شركة لوك أويل ميد-إيست المحدودة العاملة بصفة مشغل مشروع غرب القرنة-٢ في جمهورية العراق بتطوير حقل غرب القرنة-٢ في إطار عقد الخدمة للتطوير والإنتاج الموقع مع شركة نفط البصرة التابعة لوزارة النفط العراقية.
يحق الاشتراك في هذه المناقصة للشخصيات الاعتبارية والشركات المحلية العراقية والأجنبية التي تتمتع بخبرة تجهيزات مشابهة لتلك الواردة في هذه المناقصة والتي يسمح لها بالعمل في جمهورية العراق بموجب القوانين العراقية النافذة و/أو بموجب التراخيص الصادرة من قبل دولها الأصلية.
على الشركات المتقدمة بالعروض أن تستوفي متطلبات الحد الأدنى للتأهيل المذكورة في وثائق المناقصة بما فيها ما يلي:

أ) يجب أن يكون لدى مقدم العرض (و/أو للكيان القانوني ضمن مجموعة شركات مقدم العرض) خبرة ذات صلة في تنظيم وتقديم خدمات التدريب في الفترة بين٢٠٢١-٢٠٢٣ بما لا يقل عن مشروع واحد (١) منفذ داخل العراق،
ب) يجب على مقدم العرض (و/أو على الكيان القانوني ضمن مجموعة شركات مقدم العرض) أن يمتلك أو يستأجر مركز/مرافق تدريب قائمة وعاملة في محافظة البصرة أو أن يخطط لاستئجارها (سيتم تقديم كتاب نوايا).

يمكن الحصول على كافة وثائق المناقصة عقب تقديم طلب خطي ومرفقه معلومات وافية تؤكد أن الشركة المتقدمة بالعرض تستجيب لمتطلبات الحد الأدنى المذكورة أعلاه (يتم تقديم الطلبات على الأوراق الرسمية الخاصة بالشركة والموقعة من قبل الشخص المفوض **قبل ٨ تشرين الأول ٢٠٢٤**).
يجب أن يضم الطلب الخطي لمقدم العرض اسم الشركة الكامل وعنوان البريد والهاتف والاسم الكامل للشخص المفوض بالاتصالات وعنوان بريده الالكتروني.
يجب إرسال وثائق المناقصة عبر البريد الإلكتروني دون أي مسؤولية عن فقدانها أو تأخر وصولها، بعد تقديم طلب خطي، كما ذكر أعلاه.
يتم تقديم العروض بالظروف المختومة في العنوان المذكور في وثائق المناقصة **قبل تمام الساعة ٣:٠٠ م (بتوقيت العراق) من تاريخ ٥ تشرين الثاني ٢٠٢٤.**

يجب إجراء كافة الاتصالات الخاصة بالمناقصة أعلاه عبر العنوان الإلكتروني التالي:
tender@lukoil-international.com.

قراءة

"كوميديا العالم السفلي".. وهاجس الذاكرة

علوان السلمان

التجريب السردي ضرورة جمالية وفنية مقترنة بالعصر واشكالاته وافضاءاته الفكرية من اجل الاغتناء الابداعي الخالق لشكل واسلوب ومضمون متجاوز منفتح على الفنون بكل عوالمها ومستجداتها..

وفن القص القصيرة ..المغامرة الفكرية لاكتشاف اسرار الواقع ورصد لحظاته الحركية..كونه من الفنون الابداعية المتكئة على اشارتين متداخلتين حددهما موكارفسكي:اولهما الاشارة الجمالية ..وثانيهما الاشارة الايصالية..بصفتها حياة قائمة بذاتها وليست مجرد خيال وفكر بتوافر الحدث..

والمجموعة القصصية(كوميديا العالم السفلي)..التي تجر الذاكرة الى عوالم تموز وعشتار الاسطوري.. التي نسجتها انامل القاص عبدالكريم الساعدي واسهمت بورصة الكتب للنشر والتوزيع في نشرها وانتشارها/2015.. لأنها تعتمد التداخل بين الفنتازي الغرائبي والحكائي.. بوعي فكري وجمالي يتمثل البنية الحكائية باعتبارها جزء من نسيج النص العضوي...

(اصابتني رعشات من القلق..أغمض عيني..يرتبك رقادي..تتفتح أذناي على انين ريح عاتية..تحمل غيمة ملبدة بالسواد.. موبوءة بالرماد..تجوب جهات عوالمي الجميلة..تهرول خلفي..أتعلق بأضلع كوني..تقتلعني..أسقط في الفراغ.. أتدحرج مزدحما بالخوف..تصهل في جوفي صرخة أكتمها الى حين كقابض على جمر..لاول مرة أحس بضيق المكان..أطلق سراح رحلتي..رحلة ترتجف بالغموض.. الباب الاول يمد لي اغراءة..كان مواربا.. أقضم طرف قصبتي الممتدة من سرة وجودي حتى النافذة الوامضة بالضوء.. أمتطيها مهاجرا..يرافقني سرب من الفراشات يؤانسني..يمحو وحشتي:

ـ لاعليك..كن مطمئنا سنرافقك حتى النافذة..

يغلق الباب خلفي..أحس اني افقد بعض الدفء.. أضلاع كوني تضيق..أفز على صوت هامس..((افتح كفيك))...ص8..

فالنص مسكون بهاجس الذاكرة بحثا عن هوية ضائعة مع محاولة التغلب على حالة الاغتراب النفسي وتجاوزه عبر المتخيل الايحائي.. المستند على شعرية السرد(مشهديا وجماليا وحسيا وازاحيا..) ضمن بنائية متكئة على الذاكرة وبنية درامية مؤنسنة للطبيعة والوجود(الغيمة تهرول..)و(الفراشة المتكلمة والمرافقة..)..مع تركيز على الطابع الحكائي المكثف..الموجز في عباراته..ابتداء من العنوان النص الموازي والدلالة السيميائية المتوهجة التي تكشف عن نوافذ رؤيوية تمنح المستهلك القدرة على فك شفرات النص واستنطاق الفاظه الرامزة المشيرة لمكون متفرد بوظيفته الكاشفة لمغاليقه بما يكتنزه من علامات احالة مقصدية وطاقة ايحائية تكشف عن(مجموعة من الادلة التي يمكن ان تثبت في مقدمة نص لتعينه وتبين فحواه واغراء الجمهور المستهدف)على حد تعبير ليو هويك leo hoek..اضافة الى اهميته المنبعثة من كونه نصا ودالا متميزا بخصائصه التعبيرية والجمالية التي تحتضنها فونيماته الثلاثة التي شكلت مقطعا استهلاليا لبؤرة السرد وتمفصلاته وهو يعبر عن تداخل الواقعي بالتخييلي ليعكس طبيعة التجربة المتسمة بالعمق في تناولاتها برؤية متجاوزة للمألوف ومشحونة ببعد تأملي لأعماق كينونة الانسان.. كونها تقترب من الواقع لمحاكاته وتشخيصه من خلال الرمز واللغة الموحية..

(ومنذ سقوط المدينة ورحيل صاحبي تراني أمضي حزينا..ملتحفا وحشتي.. هاربا من حرب لا ناقة لي فيها ولا جمل..سنين عجاف وانا مسجون بين هذه الجدران..يرافقني ظل امرأة وسط الاصباغ والفرشاة وقلم الرصاص ولون الطين..أرتب ضجري..أعاقر قلقي..أغيب في حلم..لم يكن هناك كوكب..كنت أنا الذي يدور حول نفسه..أمتطي رغبات شاحبة تائها وسط غيوم داكنة..لم يكن لي حذاء لأبحث عن طريق..كل ما اعرفه اني على قيد الحياة..اختفي بأحلام العصافير..استنشق دخان التبغ بلهفة شديدة..التهم سطور الكتب الطاعنة بالصراخ..الهو بمعصم الكأس انتشاء. لا يهمني ان اتعثر بجثة او عبوة ناسفة. كنت غارقا بالجنون..ما دمت ارسم فأنا موجود../ص15ـ ص16..

فالنص يعبر عن عمق المأساة الانسانية والتيه الوجودي وهو يتراقص على ايقاعات التشكيل اللغوي والتصويري برصد الواقع والغوص في دقائق اسراره ومكوناته بانساق لغوية مثيرة للأسئلة داخل بناء اجتماعي تتهاوى معطياته بلغة تصويرية من شأنها ان تمنح النص بناء سرديا محكما بتصاعده..فضلا عن مزاوجته ما بين الاتجاهات النفسية القائمة على السرد الاختزالي البعيد عن الاستطراد الوصفي باعتماده لغة بعيدة عن التقعر في مفرداتها والتي تسهم في اضاءة النص وعوالمه..مع توظيف عدد من التقنيات الفنية والاسلوبية من اجل احداث تراكم نفسي لحركة الشخوص والاحداث عبر رؤية واعية ..راصدة للواقع كي تحقق نوعا من التواصل.. فالقاص يوظف تقنية الحوار بشقيه(الذاتي/ الداخلي(المونولوجي)..

(ذات نهار موحش..مفعم بالخوف..مشع بالخراب..علقت على عمود الانارة بتهمة الزندقة والهروب من الحرب..وقبل ان الطخ بدمي..وافقد حواسي كانت عينا ابي ترنوان الي من بعيد..) ص16..

والحوار الموضوعي/الخاجي(الديالوغي)..

(عند بوابة سوق الوراقين... يستوقفنا رجال من الشرطة..تصفعهم الحيرة لرؤية صاحبي..تتملكهم الدهشة من غرابة زيه..

ـ الى اين؟ ومن يكون هذا الغريب؟

ـ أمجنون أنت؟ أرني هويته..

يعتريني الصمت والذهول مما يجري.. يصيبني الذعر..الاجواء غائمة..أقع في دائرة مشادة كلامية..يورق الغضب في دمي..الضابط الواقف جانبا يأمر باعتقالنا بتهمة الشغب..

ـ عجيب أمركم..والله لو تعلمون ما قاله الجواهري بحقه لما اعتقلتموه..

ـ وماذا قال؟ (كانت كلماته ساخرة)..

تحدى الموت واهتزل الزمانا فتى
لوى من الزمن العنانا

ـ قل كلمتك لقاضي التحقيق لعل الجواهري يكفل خروجكما..ص31 ـ ص32

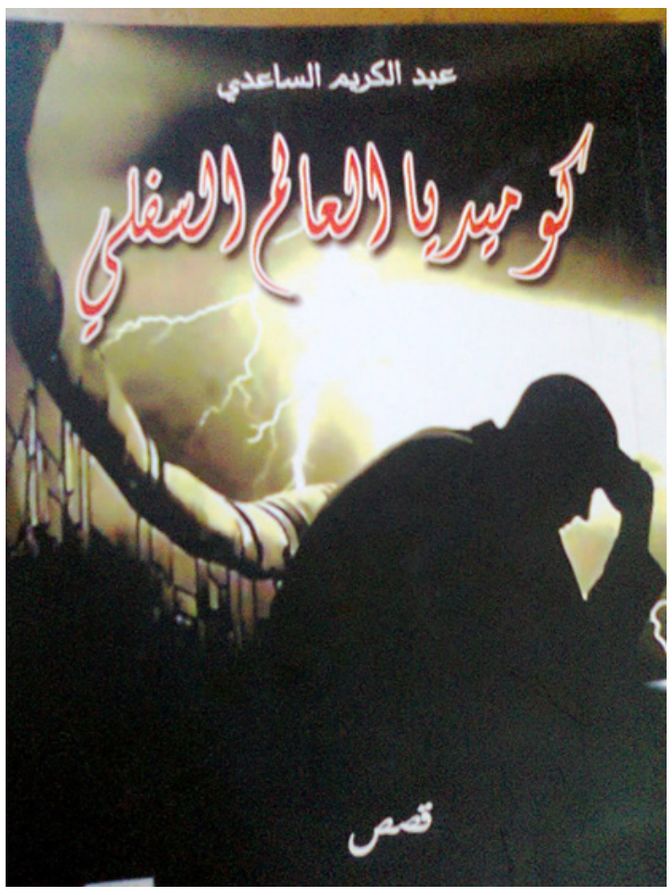

فالقاص يشتغل على بؤرة الذاكرة المتشظية التي يشحذها لتستحضر كل جزئيات الواقع وتفاصيله..فهو يوظف الحوارات بشقيها للكشف عن الجوانب النفسية للشخصية من جهة ويتيح المساحة لها كي تتحرك بعيدا عن السارد العليم بحريتها، إضافة الى انه يستدعي الجواهري ليضمن نصوصه الشعرية الدالة..بلغة مكثفة لها اثرها في تعميق دلالات النص..

فضلا عن توظيفه تقانة التناص التي هي(التفاعل بين النصوص) على حد تعبير عبدالله الغذامي..(مادمت ارسم فانا موجود) وهي عبارة متناصة والمقولة الديكارتي(أنا افكر..اذن انا موجود)..هذا يعني ان التناص(نص يتسرب داخل آخر ليجسد الدلالات سواء وعى الكاتب أم لم يع)....اضافة الى اعتماد سرد استباقي واسترجاعي كعجلة محركة للأحداث مع استخدام الغرائبية التي توحي بالابتعاد عن تسجيل الواقع..

(قبل ان يرشقه وابل من ضجيج الموت. ملتف ببيارق الغائبين. كان يبتهل شوقا الى عدسة التصوير كلما هزه الوجد. يداعب احلام قلمه الصغير..المعلق بين اناملة الجميلة. اعتاد كل ليلة يهفو الى أسطره..يدس أساه بين ضلوعها وحين يدركه الفجر يغادر نحو ظلمة النهار المغلول بالضجيج والكتمان. يراقب تعاقب قهقهات الحمقى.. الناس تتجاهل الضجيج. تحتمي بأفق مختنق بالصمت.. النهار يلتف بأسمال موت يجوس لعبته هائما في مجاهيل الضباب.. فتينع أسراره الدفينة عند حرف غفا بين شدو أسطره أشجانا ترتجف بالهيام.. ثمة كارثة في الضفة الاخرى لها صدى خفقة القتل في العراء..) ص59..

فالقاص يستنطق الحياة بموجوداتها ويكشف عن ملامحها المقنعة بوعي وسرد مكثف..موجز.. مقتصد في لغته النابضة بفعلها والتي تسهم في تعميق الفكرة وحضورها داخل النسيج الحكائي المتماسك بأسلوبه..وجمال حبكته السردية التي تتسم بالدهشة والتخييل عبر صورها الانسانية التي لا تتحقق بذاتها بل بوساطة الكائنات والفضاءات المحيطة بها..

وبذلك قدم القاص نصوصا متكاملة العناصر والسمات(تشويق فني/مفارقة زمنية/عمق حدثي/ استبطان وجداني...).. بلغة شاعرة وصور بلاغية واحداث وشخوص واقعية متماهية مع الخيال الحكائي للسارد..

ولاء حجازي تُعِيد حضور الراحلة آمال فهمي

حسن الحضري

لا تقتصر علاقة شاعرة العامية المصرية ولاء حجازي بالوسط الثقافي، على أزجالها الرائعة التي تجمع فيها بين رُقِيِّ الموهبة وجودة التعبير؛ فقد استطاعت ولاء حجازي بجانب ذلك أن تثبت تفوقها العلمي، ليس فقط في مجالها الذي حصلت فيه على الدكتوراه هذا العام، وهو «فلسفة التربية- تخصص أصول التربية» من كلية التربية بجامعة المنصورة بمصر؛ بل استطاعت ولاء حجازي من خلال عدة لقاءات تليفزيونية، أن تثبت قدراتها العلمية في عدة مجالات متنوعة، دارت حولها هذه اللقاءات، وتكلمت فيها ولاء حِجازي بأسلوب علمي يدل على سعة اطِّلاعها وغزارة علمها، إضافة إلى قدراتها التعبيرية من خلال الدلالة الصوتية والحركية التي تساهم من ناحية في تسهيل المعلومة للمتلقِّي، ومن ناحية أخرى تؤكد حضورها الذهني ووعيها الفكري، فهي لا تحفظ كلمات ترددها أثناء التحاور الإعلامي؛ بل تتكلم بفكرٍ وقَّادٍ ووعيٍ مستنير.

وفي سياق السعي الدؤوب من ولاء حجازي إلى خوض المزيد من التجارب في المجالات المختلفة؛ قامت بإعداد مجموعة من الفوازير على غِرار ما كانت تقدمه الإذاعية المصرية الكبيرة الراحلة آمال فهمي، والعجيب أن طريقة إلقاء هذه الفوازير لديها قريبة جدًّا من طريقة آمال فهمي، وهو الأمر الذي نرجو أن يتنبَّه إليه القائمون على الهيئة الوطنية للإعلام بمصر، وأن يستغلوا مثل هذه الفرص في إعداد كوادر جديدة تُعِيد إحياء البرامج الإذاعية والتليفزيونية التي كانت تحظى بشعبية كبيرة، وتم إيقافها بعد موت مقدِّميها، مثل البرامج التي كانت تقدمها الإذاعية الراحلة آمال فهمي.

إن عددًا كبيرًا من البرامج ذات الشعبية الكبيرة، التي توقفت بعد موت مقدِّميها، لا تقتصر أهميتها على شعبيَّتها الواسعة فقط؛ بل إنَّ محتواها في حدِّ ذاته له أهميته الكبيرة على المستويات المتنوعة بحسب طبيعة كل برنامج ومادته التي يشتمل عليها، وقد ساهمت هذه البرامج بشكلٍ جادٍّ في تشكيل الوعي الفكري والثقافي للأجيال التي عاصرتها، ومعظم هذه البرامج كانت بمثابة رافدٍ علمي أو فكري أو ثقافي لا يمكن إنكار دوره، ولا شكَّ في وجود كثيرٍ من الكوادر التي تستطيع أن تحل محلَّ الراحلين الذين قاموا على هذه البرامج، التي يمكنها أن تساهم بقوةٍ في مواجهة الثقافة الهابطة التي انتشرت بين المجتمع في الوقت الحاضر.

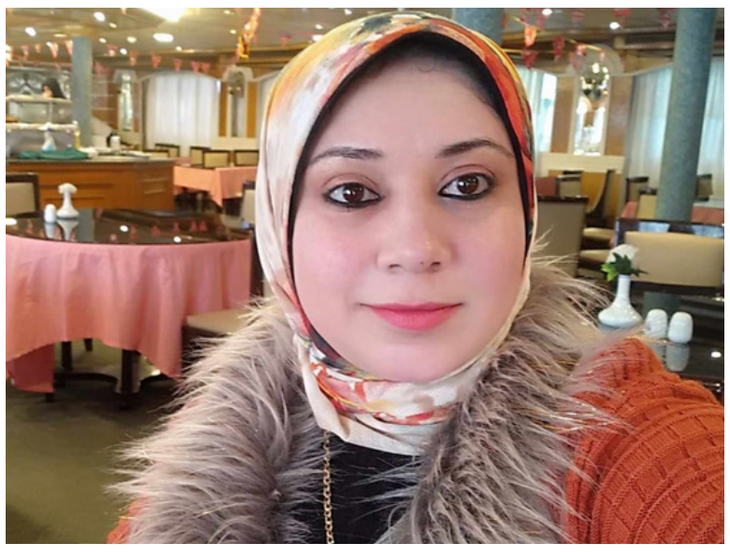

نص

لقاءٌ أجوف

نرجس عمران

دوماً معي
تحرضُ أدمعِي
إلى متى ستبقى
عصيَّاً على العَودِ ؟!
دون رادعٍ
باذخ الرُّؤى
كدربٍ دائري
مُسرفاً في الخيالِ
حتى الإبداع
في سردِ الوعي واللاوعي
جيوبُ أفكاري
مبخوشةٌ
يتعذرُ عليها حِفظُ
يومياتها بسلامٍ
تتسربُ منها
متعلقاتي الهامةِ
كمفاتيحِ السَّعادة
وقلائدَ الأملِ
وعناوين الأمسِ واليومِ والغدِ
لذلك لا تعطيَني السَّكينةُ
في اختبارها
أعلى من درجةٍ
صفرِ مكعبٍ
او مربَّعٍ
فقط هَبني خيط عودتِكَ
وسأحتملُ وخزَ الغياب
مهما أدمتْني أشواكَهِ
أحتاجُ أن أبنيَّ نفسي
وأن ألملمَ ذاتي
فكرة فكرة
بعد أن أنهكها الضياعُ
في سفرِ الذِّكرياتِ
بينَ قوافي الفقدِ
وعلى مفارقِ الحرقةِ
هل أخبركَ بسرٍّ ذاعَ سيطُه ؟
أنا فَقَدْتُني
وأبحثُ عني فلا أجدني
حقيقةً
اشتقتُ لي
فارجعْ
لأرجعَ
بعد أن تناهيتُ
أوجاعاً خرسي
وأمانٍ ممزقةٍ
وآمالَ عرجاءَ
وحينَ شحذتُ حدَّ الإصرارِ
وأردتُ الاستمرار بكبرياءٍ
بقيَ القَهرُ حليفاً
لا يخذلني أبداً
أستمدُ منه قوةَ التَّحدي
وأقتاتُ أطباقَ الإرادةِ
أشربُ كأسَ العِندِ
وأتلذذُ بخمرةِ الدَّمعِ
المعتقةِ في جرَّةِ الحَنينِ
هَكذا أتعكزُ على الأيامِ
كي ألقاكَ في محرابِ
مُفاجأةٍ رحيمةٍ
أيُّها البَّشيرُ

سرد

الباص الأحمر

مازن رياض

"رشيدية عربي صاعد رشيدية عربي!" يناديني الصبي إلى ركوب الباص الأحمر، برغم أنه يناديني كل يوم، وأركبُ كلّ يوم. اعتدتُ توديع بعض الصِّحاب قبل الركوب، تلفتُّ يمنةً ويسرة، ولم أجد غير بعض البائعين المتناثرين على الرصيف، رصيدًا وماء بارد وبعض الكعك الرخيص وتفاح وخوخ، وآخرٌ يبيع نفسه، لا أحد أعرفه، لا أحد يعرفني، فأركب. كان الباص ممتلئًا إلاّ مقعدين، ملأتُ الأول لأجلس قرب المقعد الفارغ، ثم عجوز يصرخ بصوته المبحوح "ديلّا حرّك يمعوّد مو أشتعَل أهل أهلنا!"، فيُغلق السائق البابين، ويُحرّك.

أخرجُ الشاعر من عُمق الحقيبة، ليقرأ لي بعض القصائد في الطريق، ولكنني كالعادة، أجلسهُ في حجري واقرأ وجوه الراكبين. أمٌّ تُرضعُ طفلها تحت الوشاح الرمادي السميك، وزوجها الأربعيني يجلس قربها ووجهه باحمرار الباص، يتصيّد مختلسي النظر، نحملقُ جميعًا في ثديها المخفي، برغم أن الجميع يشيح أنظاره بعيدًا عنها احترامًا. حتى هي، تحملق في ثديها ورضيعها المخفيّ، تخاف أن ترفع رأسها وترى لا أحد ينظر نحوها.

نعبر جسر السويس، لا أحد ينزل، ولا الباص يقف.

يبدأ الصبي بجمع بقايا أموالنا تحت تهديد ابتسامة، يتجادل الأصدقاء على من يدفع، الأم لا تبالي فلا تحمل إلا طفلها وثديا وبعض الحليب؛ زوجها سيدفع، يصلني الدور بعد دقيقتين، يقف الصبي منتظرًا، أنظر للمقعد الفارغ بجانبي، وأتذكّر، إن لم أدفع أنا، لا أحد يدفع.

شارع المهندسين، لا أحد ينزل، ولا أحد يرضى أن يملأ المقعد، فيمضي الباص.

أرى شابًا على الجانب الآخر من الممر الضيق يُراجع لامتحانه، لي فضول بأن أعرف ما الذي يدرسه، لماذا لم يكمل دراسته أمس بالرغم من أن أوراقه تظهر عليها أمارات السهر. إنه منهمك في دراسته، لا يرى الركاب ولا الطريق، ولا حتى الباص. أريد أن أعرف، ولكنه لا يريد لأحد أن يعرف.

نفق الجامعة، لا أحد ينزل. قارعة الطريق تغصُّ بالركّاب، الذين ينتظرون ما يركبونه، يُفتَحُ الباب، لا أحد يركب، لا أحد ينزل، ننتظر ثلاثا وأربعين ثانية حمراء، اثنان وأربعون، واحد وأربعون، أربعون... الوقتُ يلتهم البقية، واحد، لا يظهر الصفر ثم تخضرُّ العلامة، ويمضي الباص.

جنديٌّ يجلسُ في مقعدٍ فرديّ بقرب النافذة، دون خوذة ولا سلاح، ورأسه في الأرض يعدُّ هزائمه والجبهات والحروب الممكنة. يخشى أن يرفع رأسه فيرى الجميع انعكاس الهزائم في عينيه، الأرضُ لا تحاكمه عندما ينظر إليها، لا تخبره بأنه هو الذي يدافع عن الوطن، لا وطن له، لا تخبره بأن جميع من يحميهم، لا يرونه، فهم مثله، بلا وطن، وبأن الوطن نفسه، يشعر بالغربة. ينظر إلى الأرض وتموت نظراته في السواد المتحرّك.

وصلنا الجامعة ونعبر باب الرئاسة، لا أحد ينزل، حتى ذاك الشاب، منهمكٌ في أوراقه، ولا يعرف بأنه وصل. أرى عشرات الطلاب الذين ينتظرون الباص، ينظرون إلى البعيد، وأكفّهم مظلّات تحجب شمسٍ تشرين عنهم، ويبحثون في الأفق عن الباص. بينما يمضي الباص.

أفتحُ نافذتي كي تلعبُ الرياح الضجرة في خصلات شعري الجافّة، أميلُ إلى حافّة النافذة وأرخي رأسي على الستارة، عيناي تقاومان النوم والضجر، وتنهزمان أمام الرياح، أتظاهر بأنني أغفو، فأغفو.

"وصلنا المحطة الأخيرة" يصرخ السائق من وراء الحاجز البلاستيكي الأزرق. أصحو وأشعر بأنني غفوتُ لساعتين، أتلفّتُ حولي، الباص يقفُ في مكان لا أعرفه، أفكّر: سأنزل ما دمتُ لا أعرفه، سأكمل غفوتي على الرصيف. أضعُ شاعِري في حقيبة الظهر ثم أرتديها، أودّع المقعد الفارغ وأنزل. ثم تحمل الأم ثديَها ورضيعها وبقايا الحليب تحت الوشاح، وتتبع خطوات زوجها المتجهم وهو ينزل. ثم ينهض الشاب دون أن يرفع عينيه عن أوراقه فيرتطم بالعَمود الأيمن من الباب، لِينزل. يقوم الجندي بتشكيل كفّيه على شكل زورق، يضعه في بركة نظراته الآسنة، ثم يحاول جمعها في جيوبه المبتلّة، ويقوم بحمل هزائمه على ظهره المحدودب، ثم ينزل. وينزل الآخرون بتتابع، يتساقطون من الباص واحدًا واحدًا، ثم يتركون السائق والصبي وحيدَين مع الباص. ينظر الصبي إلينا، يومئ بكتفَيه بلامبالاة، وينزل. ثم قام السائق وترك المفتاح في مكانه وبقيَ المحرّك يدور، ونزل هو الآخر. تفرّقنا في كل الجهات، وتركنا الباص الأحمر وحيدًا في منتصف الطريق، ينتظر.

لوحة الفنان هشام الحبيب

الطريقة العليّة الكسنزانية في الحلة..

شاهدة على التنوع الديني والثقافي في المدينة

الحلة ـ سلام مكي:

بقبتها الخضراء، ورايتها التي تعانق السماء، تشمخ الطريقة العلية الكسنزانية، كإحدى أهم دور العبادة في بابل، على أحد جانبي شارع 60 الحيوي وسط مدينة الحلة. ورغم ما مر بالبلد عامة وبالمدينة خاصة، من ظروف أمنية ومخاطر جسيمة تمثلت بالتهديدات الإرهابية التي تسببت بإزهاق أرواح الكثير من الأبرياء وتهجير الكثير من العوائل، إلا أن راية الطريقة، بقيت في مكانها، ترفرف عاليا، بقيت كشاهد حي على قدرة المدينة على استيعاب الجميع، واحتضان الكل، مثلها مثل أي مدينة في العراق، تحمل أبناءها على أكتافها، كيف لا، وهي الأم الحنون، التي كانت ولا تزال، مهد الحضارة والتمدن.

الطريقة العلية القادرية الكسنزانية في بابل، استضافت « الصباح الجديد» مؤخرا، في محاولة لتعريف القارئ بجهود الطريقة وقياداتها في إشاعة روح السلام والمحبة والتعاون بين أبناء مدينة الحلة خاصة وبابل بصورة عامة، وإن فتح أبواب الطريقة للصباح الجديد، بهذه الحفاوة والترحيب، يؤكد وبما لا يقبل الشك، أن النهج الذي تتبعه الطريقة قائم على احترام الآخر. الصباح الجديد، اختارت أن تكون النافذة التي يطلع منها القارئ على الطريقة وعلى منهاجها الذي يستمد قوته من الدين الحنيف، ورموزه التي كانت ولازالت مشاعل للحرية والحق والسلام، لقاؤنا كان يهدف الى تعريف القارئ بالعادات والتقاليد والطقوس التي يمارسها أعضاء الطريقة، وعلاقاتهم الاجتماعية والثقافية والسياسية مع السلطة التنفيذية في المدينة ومع المؤسسات الأخرى ومنظمات المجتمع المدني.

الأستاذ حسين بكر الظفيري مسؤول لجنة المتابعة في الطريقة والدكتور مهند الجنابي مشرف المجلس الثقافي الكسنزاني، وآخرون، هم من استقبالنا بحفاوة بالغة.

الدكتور مهند الجنابي وبعد الترحيب بنا، تحدث قائلا: إن الطريقة العلية القادرية الكسنزانية، أنزلت من الله سبحانه وتعالى بواسطة جبريل عليه السلام الى النبي محمد صلى الله عليه وعلى آله وسلم، ثم الى حضرة الامام علي ثم الى آل البيت، وصولا الى الامام موسى الكاظم عليه السلام وولده الامام علي بن موسى الرضا عليه السلام. وهذا ما نسميه بالسلسة الذهبية. أما السلسلة الفضية، فتبدأ بالإمام الحسن البصري، الذي استلمها من الامام علي، وبعده داود الطائي، ثم استمرت السلسلة لحين اجتماع السلسلة الذهبية بالفضية. الحسن البصري، كان ربيبا للإمام علي، والدة الحسن البصري، كانت خادمة عند زوجة الرسول أم سلمة. بعد وفاة الرسول، انتقلت والدته الى بيت الامام علي، حيث أن قربه من الامام علي، جعله لا يفعل فعلا، ولا يقوم بعمل، إلا بعد أخذ مشورة الامام فيها، حتى قام بتسليمه راية الطريقة. بعد الحسن البصري، استلم الطريقة حبيب العجلي، ثم معروف الكرخي، الذي استلم الطريقة من الامام الرضا عليه السلام ومن الشيخ داود الطائي. واستمرت سلسلة المشايخ حتى وصلت الى السيد الشيخ شمس الدين محمد نهرو الكسنزان الحسيني رئيس الطريقة العلية القادرية الكسنزانية في العالم. ويعود نسبه الى الامام موسى الكاظم عليه السلام.

وعن تواجد أتباع الطريقة في بابل، تحدث لنا الأستاذ حسين الظفيري قائلا:

بناية الطريقة وجدت منذ عام 1990، حيث تم وضع أسس البناية في ذلك الوقت، لكن النظام منعنا من الاستمرار ببنائها، واستمر وضعها حتى سقوط النظام، حيث استطعنا إتمام عملية البناء. والنظام السابق قام بسجن الدراويش، عندما وجدهم يقومون بالبناء، فتم ضربهم واقتيادهم الى السجن. حيث قيل لهم في ذلك الوقت: لا يوجد شيء اسمه « تكيه». وقبل بناء هذه التكية، كانت لنا مقرات في عدد من مناطق مدينة الحلة، حتى بناء هذه التكية. كما أن هنالك تكيات أخرى في مدينة جبلة والمحاويل والإسكندرية والحصوة كذلك.

قبل العام 1990 كان اتباع التكية موجودين لكن اعدادهم ليست كثيرة، ولا مكان لهم. فكانوا يمارسون طقوسهم الدينية في بغداد/ الدورة حيث التكية الرئيسة هنالك.

وعن طقوسهم، قال لنا الأستاذ الظفيري: نمارس الذكر الرسمي، مرتين في الأسبوع، الاثنين والخميس.

وعن دور الحكومة المحلية في توفير الحماية لهم، قال لنا الدكتور مهند الجنابي: علاقتنا مع المحافظة وقيادة الشرطة، جيدة جدا، ونحن على تواصل مستمر معهم، وهم يوفرون لنا الحماية في كل مناسبة لنا، ولا يتأخرون أبدا في تقديم كافة أسباب الدعم لنا. ونحن نستمد حريتنا من الدستور العراقي، الذي نص على حرية المعتقد الديني، وألزم السلطات المختصة بتوفير كافة سبل الحماية لها. وفي كل مناسبة مولد الرسول صلى الله عليه وآله وسلم، تكون لنا احتفالية بحماية قيادة شرطة بابل، التي تقوم بالتواجد معنا وتوفير الحماية الكافية لنا. كما أننا نقوم بدعوة السادة المسؤولين في الحكومة المحلية ونواب المحافظة، وأعضاء مجلس المحافظة وكل الشخصيات المؤثرة للحضور في تلك المناسبات.

أخيرا: تبقى الطريقة العلية القادرية في بابل، منارة وشعلة للتنوع الديني والثقافي في مدينة الحلة، وهي أنموذج حي على أصالة الحلة، وحضارتها التي بزغت الى النور منذ عهود سحيقة. وفي خاتم اللقاء، شكر القائمون على التكية « الصباح الجديد» على متابعتها وتواصلها مع كافة شرائح المجتمع، وما هذا اللقاء، سوى دليل على نهج الصباح الجديد في الوقوف بمسافة واحدة مع جميع فئات المجتمع.

عمرها 200 عام..

العثور على رسالة تركها عالم آثار في زجاجة

الصباح الجديد ـ وكالات:

أعلن فريق من المتطوعين في أعمال التنقيب في موقع أثري شمال فرنسا العثور على رسالة عمرها 200 عام في زجاجة.

ووجد الفريق القارورة مع الرسالة بداخلها، والتي ما تزال ملفوفة بدقة في الداخل، مدفونة في وعاء في قرية غالية (نسبة إلى الغال) قديمة كانوا يستكشفونها.

وتمت كتابة الرسالة بواسطة عالم الآثار بي جي فيريت، الذي كتب أنه نظم حفريات في موقع Cité de Limes في يناير 1825، وفقا لهيئة الإذاعة البريطانية «بي بي سي».

وجاء في الرسالة: «قام بي جي فيريت، وهو من مواليد دييب وعضو في العديد من الجمعيات الفكرية، بإجراء حفريات هنا في كانون الثاني 1825. يواصل تحقيقاته في هذه المنطقة الشاسعة المعروفة باسم Cité de Limes أو معسكر قيصر».

ونشرت المدينة التي دعمت الحفريات الواقعة في منطقة نورماندي، صورة للآثار على صفحتها على «فيسبوك».

وقال غيوم بلونديل، رئيس الخدمة الأثرية في الاتحاد الأوروبي، للصحيفة: «كانت لحظة سحرية تماما. كنا نعلم أنه كانت هناك حفريات هنا في الماضي، ولكن العثور على هذه الرسالة التي تعود إلى 200 عام .. كان مفاجأة بالكامل».

مضيفا: «في بعض الأحيان ترى هذه الكبسولات الزمنية التي يتركها النجارون وراءهم عندما يبنون المنازل. لكن هذا نادر جدا في علم الآثار. ويفضل معظم علماء الآثار الاعتقاد بأنه لن يأتي أحد بعدهم لأنهم قاموا بكل العمل».

وأكدت السجلات البلدية أن فيريت أجرى أول حفر في الموقع قبل 200 عام.

قمر صغير" يقترب من الأرض خلال أيام

الصباح الجديد ـ وكالات:

قال الدكتور أشرف شاكر، رئيس قسم الفلك بالمعهد القومي للبحوث الفلكية والجيوفيزيقية المصري، إن المعهد من خلال تليسكوب مرصد القطامية الفلكي ومحطة رصد الأقمار الصناعية والحطام الفضائي بالمعهد يرصد أي أجسام فضائية تقترب من الأرض، ومنها الكويكب «بي تي 5 2024»، المقرر أن يزور الأرض نهاية سبتمبر الحالي، ويتم مشاركة النتائج مع المراصد العالمية الأخرى بما فيها وكالة «ناسا» الفضائية.

وأشار شاكر في تصريحات صحافية، اليوم السبت، إلى أن هذا الكويكب أطلق عليه علماء ناسا لقب «قمر» لأنه سيدور حول الأرض لفترة بسيطة ثم سيذهب بعيدا عنها دون أن يسبب أي أضرار أو سقوط على

الأرض، موضحا أن الكويكبات هي صخور تسير في مجموعتنا الشمسية؛ قد تسبب خطرا على الأرض، ولذلك نتابعها من مصر والعالم كله، وهناك برنامج خاص لرصدها من مرصد القطامية بالمعهد.

لن يُرى بالعين المجردة ولن يسقط على الأرض

وأكد أن كويكب «بي تي 5 2024» لن يُرى بالعين المجردة ولن يسقط على الأرض، وسيتم رصده بالمناظير الفلكية لدراسته جيدا وحساب مداره بصورة أدق، ومعرفة إمكانية زيارته الأرض في المستقبل، وإمكانية أن يشكل بعد عشرات أو مئات السنين خطرا على كوكب الأرض.

يذكر أن الباحثين من «جامعة كمبلوتنسي» بمدريد الإسبانية قد أكدوا اكتشافهم كويكب صغير سيدور حول الأرض مرة واحدة بدءًا من 29 سبتمبر وحتى 25 نوفمبر، قبل المغادرة إلى أجزاء أخرى من النظام الشمسي، وقد نشر الباحثون نتائج هذا الاكتشاف في مواقع علمية مختلفة.

وبحسب ما توصل له باحثون من «جامعة كمبلوتنسي» فإن الكويكب يبلغ قطره 11 مترا ويحمل اسما كوديا هو «بي تي 5 /2024»، وسيدور حول الأرض مرتين قبل أن يغادر النظام الشمسي مرة أخرى.

نصائح لإقناع أطفالك بترك الهاتف المحمول

متابعة ـ الصباح الجديد:

أصبحت شاشات الهواتف المحمولة وغيرها من الأجهزة الإلكترونية جزء لا يتجزأ من حياة الكثير من الأطفال، رغم ما يحمل استعمالها من مخاطر صحية ونفسية عليهم. فكيف يمكن للآباء مواجهة ذلك؟

تعاني أغلب الأسر مع محاولة انتزاع الهواتف المحمولة والأجهزة الإلكترونية من أيدي الأطفال. وربما تزيد المعاناة بنهاية اليوم على وجه التهديد، مع انتهاء اليوم الدراسي والأنشطة الرياضية والواجبات المدرسية، خلال الساعات القليلة قبل موعد النوم. ويوصي خبراء بتجنب استخدام الأطفال للشاشات في الساعة التي تسبق النوم لضمان نوم جيد ولتجنب الاستيقاظ في وقت متأخر، وفقًا لموقع سي إن إن. وتحذر الأكاديمية الأمريكية لطب الأطفال من أن عدم حصول الأطفال على قسط كافٍ من

النوم يزيد من خطر تعرض الطفل للحوادث والإصابات، بالإضافة إلى مشاكل صحية كالاكتئاب والسمنة. كما يرتبط الحرمان من النوم أيضًا بمشاكل في التعلم والانتباه والسلوك. كل ذلك فضلًا عن احتمالات تعرض الأطفال والمراهقين للتنمر الإلكتروني أو لعمليات الاحتيال والخداع بأشكالها المختلفة، وفقًا لموقع ياهو. فكيف يمكن للآباء اقناع الأطفال على ترك الهواتف المحمولة؟

• يقوم بعض الآباء بسحب الهواتف والأجهزة الإلكترونية من الأطفال قبل موعد بدء الاستعداد للنوم وإعادتها لهم في الصباح، بما يضمن حصول الطفل على مقدار كاف وهادئ من النوم.

• تتبع أسر أخرى نظام مختلف حيث لا تسمح للأطفال باصطحاب الهواتف المحمولة إلى المدرسة، لضمان عدم تداخل استخدام الهاتف مع الأنشطة التعليمية أو الرياضية أو الاجتماعية المختلفة في المدرسة.

• تطلب أسر من الأطفال وضع الهواتف بعيدًا أثناء القيام بأنشطة معينة، كالتفاعل مع الأسرة أو الأصدقاء أو أثناء القيام بالواجبات المدرسية أو على مائدة الطعام.

• تتيح بعض الأسر لأطفالها حرية استخدام الهاتف نوعًا ما، ولكن بعد شرح المخاطر التي قد يواجهونها عبر الإنترنت وتحذيرهم من فتح الملفات والروابط القادمة من مصادر مجهولة والاستجابة لطلبات المتابعة من أشخاص غريبة وعدم مشاركة أيّ صور حميمة أبدًا عبر الإنترنت.

• مساعدة الطفل في البحث عن المحتوى والمجموعات والمواقع المناسبة في مواقع التواصل الاجتماعي وعلى الإنترنت. ومن المرجح أن يُعرض على الأطفال محتوى مماثل بسبب الخوارزميات المبرمجة على إظهار ما تعتقد أنه سينال إعجاب المستخدم.

• يمكن أن تتفق أسر الأطفال التي تجمعها نفس مجموعات المدرسة أو النادي على عدم السماح لهم باستخدام تطبيقات معينة، كإنستغرام أو تيك توك على سبيل المثال، لحين وصول الأطفال لسن معين.

مخاطر الذكاء الاصطناعي تصل للأطباء المشهورين..

فيديوهات بوجوههم تروّج لـ"علاج معجزة"

متابعة ـ الصباح الجديد:

وصلت مخاطر الذكاء الاصطناعي إلى بعض الأطباء المشهورين عالميا بعد أن انتشرت عبر منصات التواصل الاجتماعي إعلانات مضللة تستخدم صور أطباء معروفين ويحظون بالاحترام عالميا تم إنشاؤها بواسطة الذكاء الاصطناعي، تروّج لعلاجات «معجزة» لمرض السكري أو ارتفاع ضغط الدم، وهي ظاهرة يرى خبراء أن من الصعب لجمها. فعبر فيسبوك وإنستغرام، يَعدُ هؤلاء الأطباء «المزيّفون» بعلاج لمرض السكري من دون تناول الميتفورمين الذي عادة ما يوصف لهذه الحالات، حتى إنهم يشجعون المرضى على التخلي عن دوائهم الذي «سيقتلهم»، على قولهم، واعتماد شراب «طبيعي» غامض بدلا منه.

وتعرّض عمليات الاحتيال هذه حياة مرضى كثر للخطر، وتزداد خطورتها لأنها تستند إلى صور أطباء مشهورين، مثل الدكتور ميشال سيم في فرنسا أو الدكتور مايكل موسلي في المملكة المتحدة، وهما من ضحايا ظاهرة «التزييف العميق» هذه عبر الإنترنت.

كذلك وقعت شخصيات مثيرة للجدل في هذا الفخ مثل البروفيسور ديدييه راؤول في فرنسا.

الناس تثق بهم

فيما أكد الطبيب البريطاني جون كورماك الذي يتعاون مع مجلة «بريتيش ميديكال جورنال (BMJ) أن «الناس يثقون بهذه الفيديوهات لأن هؤلاء الأطباء أمضوا وقتا في بناء صدقيتهم، لذا نصدّقهم حتى عندما يقدمون ادعاءات غريبة جدا». وأردف قائلا «حتى عندما تُحذف مقاطع الفيديو هذه، تعاود الظهور في اليوم التالي تحت عناوين أخرى». من جانبه كشف ميشيل سيم أنه رفع دعوى على شركة «ميتا» في شأن لـ«عمليات الاحتيال» هذه، وفق ما نقلت فرانس برس.

"تزييف عميق"

بينما أوضح المتخصص في الذكاء الاصطناعي هنري أدجير أنّ عمليات «التزييف العميق» هذه «بدأت فعليا خلال السنة الحالية»، مشيرا إلى أن الإعلانات تستهدف بشكل أساسي جمهورا «كبيرا في السن نوعا ما»، من خلال تشويه صورة «الأطباء الذي يظهرون كثيرا على التلفزيون».

حوادث

حادث مروع في النجف..

مواطن يقتل زوجته طعنا بالسكين..

كشف مصدر أمني، أول أمس الأحد، عن أقدام زوج على قتل زوجته في حي الميلاد شمال محافظة النجف بسبب خلافات عائلية.

وذكر المصدر: إن «الأجهزة الأمنية فرضت طوقًا أمنيًا مشددًا وبدأت عملية بحث مكثفة عن الزوج الهارب، الذي استخدم سلاحًا أبيض في تنفيذ الجريمة».

وأشار إلى، أن «الأجهزة الأمنية تعمل على جمع الأدلة والشهادات من موقع الحادث، وأنه سيتم اتخاذ الإجراءات القانونية اللازمة بحق الجاني فور القبض عليه». يذكر أن هذه الجريمة تأتي في ظل تزايد حالات العنف الأسري في العراق، مما يستدعي تكثيف الجهود للحد من هذه الظاهرة وحماية الأسر من العنف.

القبض على متهمين بقضايا مختلفة جنوب العاصمة

أعلنت قيادة عمليات بغداد، أمس الاثنين، القبض على 17 متهما بقضايا مختلفة جنوبي العاصمة.

وذكرت القيادة في بيان صحفي: إن «تشكيلات فرقة المشاة السابعة عشر والأجهزة الأمنية الملحقة بها نفذت عدد من العمليات الاستباقية تم خلالها اعتقال (17) متهماً وفق مواد قانونية مختلفة، بينهم أطراف مشاجرات أدت إلى إصابة البعض منهم».

وأضافت انه «تم ضبط أسلحة واعتدة غير مرخصة كانت بحوزتهم، وذلك ضمن مناطق (صخيريجة، الزوابعة، سيطرة الصمود، الزيتون، العهد الجديد، بئر الحمام، البو حمد، حي الشهداء، الكيلو/12، الشاكرية، القطاع) جنوب بغداد».

وأكدت القيادة انه «تم تسليم المعتقلين الى الجهات ذات الاختصاص لإكمال الإجراءات القانونية بحقهم».

انتحار امرأة داخل منزلها جنوبي البصرة

أفاد مصدر أمني في محافظة البصرة، امس الاثنين، بأن امرأة أقدمت على الانتحار جنوبي المحافظة.

وقال المصدر في حديث ، إن «أحد مراكز الشرطة سجل حادث انتحار امرأة من مواليد ١٩٧٧ بشنق نفسها داخل منزلها بمنطقة الجزيرة بقضاء شط العرب».

وأضاف المصدر، أن «الشرطة مازالت تحقق في الحادث، في حين ان التحقيقات الأولية تشير الى معاناة المرأة من مشاكل نفسية واجتماعية».

هواتف تهمك

دوائر خدمة

الحريق:			
104	115		
الأنواء الجوية:			
7788927			

المستشفيات والأماكن الطبية			
النعمان	4222074	العلوية	7191218
الكاظمية	5222111	الكرخ للولادة	2512288
اليرموك	5429120	ابن البلدي	8212061

للابلاغ عن الجريمة
07901737723
07901737727
07901737726

للمشاركة على صفحة منوعات الصباح الجديد
التواصل معنا عبر الإميلات أدناه

assabahaljaded@newsabah.com
assabahaljaded@yahoo.com

بسم الله الرحمن الرحيم

جمهورية العراق
مجلس القضاء الاعلى
رئاسة محكمة استئناف بغداد الرصافة
دار القضاء في الاعظمية
محكمة البداءة

العدد : ٣٣٢/ب/٢٠٢٣
التاريخ : ٢٠٢٤/٩/٢٢

اعلان

المدعين / ١- فراس رهيب جواد عبد ، ٢- مروج رهيب جواد عبد ، ٣- مروة رهيب جواد عبد /وكلاءهم المحامون حسين خليل البياتي ومصطفى فاروق رشيد وليث حسين خليل

المدعى عليهم/ ١- شعلان جواد عبد ، ٢- حيدر جواد عبد ، ٣- ميامي جواد عبد ، ٤- انتصار جواد عبد ،٥- نسرين جواد عبد ، ٦- هناء جواد عبد ، ٧- ختام جواد عبد ، ٨- زينب جواد عبد ،٩- سحر مشعان جواد عبد ، ١٠ - ثائر كاظم جواد عبد ، ١١- فاضل كاظم جواد عبد ،١٢- علي كاظم جواد عبد ، ١٣- صدام كاظم جواد عبد ، ١٤ -عباس كاظم جواد عبد ،١٥- مازن كاظم جواد عبد ، ١٦ - رجاء كاظم جواد عبد ، ١٧- سهى كاظم جواد عبد ،١٨- زينة كاظم جواد عبد ، ١٩- محمد سعد جواد عبد ،٢٠- عباس سعد جواد عبد ، ٢١- مهى سعد جواد عبد، ٢٢- سهى سعد جواد عبد ، ٢٣-وفاء سعد جواد عبد ، ٢٤- فاطمة سعد جواد عبد ، ٢٥- الاء سعد جواد عبد ، ٢٦- احلام سعد جواد عبد ، ٢٧-نهى سعد جواد عبد ، ٢٨- نزهه محمد عبد ، ٢٩- ضمياء حميد جواد عبد ، ٣٠- شهباء حميد جواد عبد ، ٣١- نور حميد جواد عبد ، ٣٢- علياء حميد جواد عبد ،٣٣-رامي حميد جواد عبد ، ٣٤- درع حميد جواد عبد ، ٣٥- علي حميد جواد عبد ، ٣٦- حمدي عبد الحسين جواد عبد ،٣٧-صبرية عبد الحسين جواد عبد ، ٣٨- ورود عبد الحسين جواد عبد، ٣٩- انعام عبد الحسين جواد عبد ، ٤٠- مشاعر عبد الحسين جواد عبد ، ٤١- لويذاء عبد الحسين جواد عبد ،٤٢- بذور عبد الحسين جواد عبد ، ٤٣- نواظر عبد الحسين جواد عبد ، ٤٤- لمى عبد الحسين جواد عبد ، ٤٥- زهراء عبد الحسين جواد عبد ، ٤٦- علياء عبد الحسين جواد عبد ، ٤٧- هدى عبد الحسين جواد عبد ، ٤٨- حسن عبد الهادي علي ، ٤٩- عباس عبد الهادي علي ، ٥٠- حاتم عبد الهادي علي ، ٥١- غسان عبد الهادي علي ، ٥٢- سهيل عبد الهادي علي ، ٥٣- ظاهر عبد الهادي علي ، ٥٤- زهير عبد الهادي علي ، ٥٥-علي معن عبد الهادي ، ٥٦-حيدر معن عبد الهادي ، ٥٧-سراج معن عبد الهادي ، ٥٨- باقر معن عبد الهادي ، ٥٩- استبرق معن عبد الهادي ، ٦٠- ذرى معن عبد الهادي ،٦١- مطني عواد عبد ، ٦٢- علي مطني عواد ، ٦٣- احمد مطني عواد ، ٦٤- مصطفى مطني عواد ،٦٥- وليد مطني عواد عبد ، ٦٦-داليا مطني عواد عبد ، ٦٧- ميادة مطني عواد عبد ،٦٨- منال مطني عواد عبد ، ٦٩- امل جواد عبد ، ٧٠- قاسم كاظم جواد ، ٧١- بسام فرحان جواد عبد ، ٧٢-علي فرحان جواد عبد ، ٧٣-كرار فرحان جواد عبد ، ٧٤-ايلاف فرحان جواد عبد ٧٥-قانية محمد جواد ، ٧٦-سعاد جواد عبد ، ٧٧- انوار كاظم جواد ، ٧٨ -زينب سعد جواد عبد ، ٧٩- مريم عبد الحسين جواد ، ٨٠- قسمة عبد الرحمن هادي ، ٨١- مريم مشعان جواد عبد ، ٨٢- سهاد عبد الحسين جواد .

عطفا على القرار الصادر من هذه المحكمة بالعدد أعلاه بتاريخ ٣١ / ٨ /٢٠٢٣ المتضمن الحكم بازالة شيوع القطعة المرقمة ٦ / ٢٧٥ م ٥ الصليخ بيعاً والمكتسب الدرجة القطعية قررت هذه المحكمة الإعلان عن بيع العقار في المزايدة العلنية لمده (٣٠) يوما اعتباراً من اليوم التالي للنشر وإذا صادف اليوم الأخير عطله رسميه فتكون المزايدة في اليوم الذي يليه في الساعة الثانية عشر ظهرا فعلى الراغبين بالشراء مراجعه المحكمة مستصحبين معهم التأمينات القانونية البالغه ١٠% من القيمة التقديرية البالغة (١,١٢٥,٢٥٠,٠٠٠) مليار ومائة وخمسة وعشرون مليون ومائتان وخمسون الف دينار بصك مصدق مع تقديم البطاقة الموحدة **وبطاقة السكن**

القاضي
غانم عبد الله زناد
قاضي اول دار القضاء في الاعظمية

الأوصاف:

يقع العقار في حي القاهرة على فرعين ضمن م/٣١٣ ز/٨ د /٢٥ ركن قرب مركز شرطة القاهرة واعدادية الفوز للبنات مشيد على قطعة ارض المرقمة ٦/٢٧٥ م/٥ صليخ جنس العقار دار ملك صرف مساحته الاجمالية (٣١٥,٥٠) م٢ له واجهتان الاولى ٢٠ متر وواجهة ثانية (١٥,٧٧) م مسجل باسم المرحوم جواد عبد جواد و العقار يتكون من طابقين له مدخلين كل مدخل على شارع فرعي ولدى الدخول الى الدار من الباب الاولى الحديد ومنها الى كراج على جهة الكراج حديقة كبيرة بعدها توجد بابين خشب تؤدي الى الحولي الكبير متخذ منه هول وبعده باب تؤدي الى مرافق وحمامات (صحية)ومن الهول باب تؤدي الى ممر خلف الدار فيه مطبخ وغرفة نوم ويوجد ممر صغير يؤدي الى المدخل الثاني ومن الهول سلم يؤدي الى الطابق العلوي الذي يتكون من غرفتين نوم الاولى متخذ منها مخزن والثانية مقفولة ساعة الكشف وباب حديد تؤدي الى السطح والسطح مبلط بالكاشي القديم ومنه الى سلم ثابت يؤدي الى السطح العلوي المبلط بالكاشي القديم كذلك علما ان البناء قديم وسقوفه عكادة (شيلمان) ومن الطابوق وارضيات الدار كاشي موزائيك قديم وان بعض الجدران فيها تصدع و تسرب الى السقوف رطوبة ومشغولة حاليا من قبل المدعيان (مروج و مروة) بنات رهيب جواد كونهما شريكتان في العقار على وجه الشيوع ولا ترغبان على البقاء بعد البيع.

جنس العقار / دار
نوع العقار / ملك صرف
المساحة / ٣,١٥,٥٠ أولك
بحيى

مجلس القضاء الاعلى
رئاسة محكمة استئناف بغداد / الرصافة
دار القضاء في الاعظمية
العراق.بغداد.الاعظمية.خلف مركز شرطة الاعظمية
البريد الالكتروني :

upreme Judicial Council
residency of the Appeal Court Baghdad / Rusafa
ourt in Adhamya
aq.Baghdad.Adhamya.behind adhamya police station
- mail: Pca-baghdad-al-rusafa@sjc.iq

اعلان
استنادا الى قانون بيع وايجار أموال الدولة رقم (٢١) لسنة ٢٠١٣

تعلن كلية التقنيات الصحية والطبية/ بغداد في موقعها الكائن في باب المعظم عن المزايدة العلنية الخاصة بتأجير (التصوير الفوتوغرافي) داخل الكلية للعام الدراسي (٢٠٢٤-٢٠٢٥) ويكون موعد المزايدة بعد (١٥) يوما من تاريخ الاعلان على الراغبين بالتأجير مراجعة الشعبة المالية في الكلية من اجل اخذ الشروط والمواصفات مقابل (٢٥) الف دينار وغير قابلة الرد ودفع مبلغ التأمينات (٢٠٪) من القيمة التقديرية ويتحمل من ترسو عليه المزايدة اجور الاعلان والنشر.

عمادة الكلية

جمهورية العراق
ديوان محافظة واسط
مديرية بلديات واسط
لجنة البيع والإيجار

العدد: ٣٣٨٢
التاريخ: ٢٠٢٤/٩/١٦

م/اعلان

بالنظر لعدم حصول راغب بالتأجير

تعلن لجنة البيع والإيجار في مديرية بلديات واسط للمرة الثانية عن بيع (المواد المستهلكة) المدرجة أوصافها في أدناه والعائدة إلى مديرية بلديات واسط وفق لأحكام قانون بيع وإيجار أموال الدولة رقم (٢١) لسنة ٢٠١٣ فعلى الراغبين بالاشتراك في المزايدة العلنية مراجعة مديرية بلديات واسط للاطلاع على مواصفاتها خلال فترة (١٥) خمسة عشر يوماً تبدأ من اليوم التالي لنشرها في الصحف اليومية مستصحبين معهم التأمينات القانونية البالغة (١٠٠٪) من القيمة التقديرية بصك مصدق او نقداً وستجري المزايدة في اليوم الأخير من مدة الإعلان في مقر المديرية اعلاه في تمام الساعة (العاشرة صباحا) واذا صادف يوم المزايدة عطلة رسمية تكون المزايدة في اليوم الذي يليه ويتحمل من ترسو علية المزايدة أجور النشر والإعلان وكافة المصاريف الأخرى وعلى المشتري جلب هوية الأحوال المدنية مصورة وأصلية ويتم والالتزام بكافة التعليمات والضوابط الصادرة بهذا الصدد على أن يتم رفع المواد خلال فترة (١٠) عشرة ايام من تاريخ المصادقة وبخلافة يتحمل المشتري غرامة مالية قدرها (١٠٠٠٠٠) مائة الف دينار عن كل يوم تأخير .

ت	نوع المواد	العدد	القيمة التقديرية الكلية
١	مواد مستهلكة متنوعة	١٤٨ مادة	١١٠٩٠٠٠

ر. مهندسين اقدم اول
عبد الواحد جاسم محمد
مدير بلديات واسط
رئيس لجنة البيع والايجار

محافظة ذي قار
مديرية بلديات محافظة ذي قار
لجنة البيع والإيجار

العدد: ب ١٠٢
التاريخ: ٢٠٢٤/٩/٢٣

م/ إعلان ثاني/نكول

عملاً بقانون بيع وإيجار أموال الدولة رقم ٢١ لسنة ٢٠١٣ المعدل تعلن لجنة البيع والإيجار في مديرية بلديات ذي قار عن اجراء المزايدة العلنية لإيجار أملاك بلدية (كرمة بني سعيد) وكما مبينة مواصفاتها ادناه عدد (٣) فعلى الراغبين بالاستئجار مراجعة محاسب البلدية خلال مدة (١٥) يوم تبدأ من اليوم التالي لنشر الإعلان لدفع التأمينات القانونية بنسبة لا تقل عن (٢٠٪) من القيمة التقديرية لكامل مدة الايجار والحضور في اليوم التالي من مدة انتهاء الاعلان في ديوان البلدية حسب الموعد المحدد مع جلب هوية الاحوال المدنية ويتحمل من ترسو عليه المزايدة أجور نشر الاعلان والدلالية البالغة ٢٪ وأية مصاريف اخرى.

ت	اسم البلدية	رقم الملك	نوع الملك	مدة الايجار	القيمة التقديرية
١	كرمة بني سعيد	١٨٧٧/٥٠/٥٠	حانوت	ثلاث سنوات	١,٥٥٢,٥٠٠ مليون وخمسمائة واثنان وخمسون الف وخمسمائة دينار /نكول
٢	كرمة بني سعيد	١٢٧٨/٥٠/٧	حانوت	ثلاث سنوات	١,١٨٥,٠٠٠ مليون ومائة وخمسة وثمانون الف دينار
٣	كرمة بني سعيد	١٨٧٧/٥٠/١٣	حانوت	سنة واحدة	٢,٠٤٥,٠٠٠ مليونان وخمسة واربعون الف دينار

ر. مهندسين
حيدر محسن جري
مدير بلديات محافظة ذي قار

إعـــلان

وزارة الصحة / الشركة العامة لتسويق الأدوية والمستلزمات الطبية

يسرنا دعوتكم للاشتراك بالمناقصات أدناه والتي تتضمن تجهيز (المواد المذكورة في الجدول أدناه) والواردة ضمن حسابات الموازنة الجارية والاطلاع على المستمسكات المطلوبة يمكنكم زيارة موقع شركتنا على الانترنت وعلى الموقع الخاص بالشركة (www.kimadia.gov.iq) والموقع الخاص بالوزارة (www.moh.gov.iq).

علما أن ثمن مستندات المناقصة التي مبلغها اقل من مليون $ هو (١,٠٠٠,٠٠٠) مليون دينار عراقي غير قابل للرد والمناقصات التي مبلغها أكثر من مليون $ هو (٢,٠٠٠,٠٠٠) مليونان دينار عراقي غير قابل للرد ويتحمل من سترسو عليه المناقصة أجور الإعلان وعلى أن يتم تقديم وثائق الأعمال المماثلة مع العرض أما التأمينات الأولية والتي يجب أن تكون بنسبة ١٪ من قيمة العرض تقدم على شكل خطاب ضمان نافذ لمدة سنة كاملة ولا يطلق المبلغ من المصرف الابكتاب من الشركة يؤيد انتفاء الحاجة أو صك مصدق أو كفالة مصرفية ضامنة أو سندات القرض التي تصدرها المصارف الحكومية علما أن طريقة الدفع ستكون (حسب شروط المناقصة) وطريقة الشحن(DDP) أو حسب الشروط وان الشركة غير ملزمة بقبول أوطأ العطاءات وعلى من سترسو عليه المناقصة ضرورة تقديم التأمينات القانونية (كفالة حسن الأداء) البالغة ٥٪ من قيمة الإحالة وعلى شكل خطاب ضمان أو كفالة مصرفية أو صك مصدق أو مستندات القرض التي تصدرها المصارف الحكومية ولغرض الاطلاع يمكنكم زيارة موقع الشركة أو الوزارة المذكورين آنفاً علماً إن المؤتمر الخاص بالإجابة على استفسارات المشاركين سيعقد الساعة العاشرة صباحا يوم ١٦/ ١٠/٢٠٢٤.

ملاحظة / في حالة مصادفة موعد الغلق عطلة رسمية يكون اليوم التالي للدوام الرسمي هو أخر موعد لتقديم العطاء ويعتبر يوم الغلق, ويكون اليوم التالي موعد فتح العطاء.

we would like to invite you to participate in below tenders which contains supplying (the items in the list Below) which stated within computation of current balance ,& for more information against the requested documents, pls. visit Kimadia website (www.kimadia.gov.iq) & the Ministry of Health website (www.moh.gov.iq) .

Pls. note that, the price of a tender documents for offer that it's amount less than (1) million dollars is (1,000,000) one million Iraqi Dinar unreturnable, while for the offer which its amounts more than (1) million dollars is (2,000,000) two million Iraqi dinar unreturnable & the bidder who the tender will relegated on him will bear announcement charges & the bidder should attached, with presented offers, a documents of similar works. Bid Bond which is at ratio (1%) from offer value should be submitted as insurance letter valid for (1) year and not released the a mount from bank unless by a letter confirm from kimadia stated that there is no need for it any more or certified cheek or Bank Guarantee or loan documents that issued by Government Banks , kindly note, the payment way will be (as per tender conditions) ,the transportation way **(DDP)** or as per the conditions & Kimadia not committed to accept the lower tenders ,the bidder whom will the tender will be relegate on him has to present a legal insurance **Performance bond** at ratio (5%) from awarded value as like Insurance Letter or Bank Guarantee or Certified Cheek or Loan Document that issued by Government Banks.

For more information, pls. visit A/M Ministry of Health website & Kimadia website. Pls. note that, the conference specialized to answer the participant's questions will be haled 16/10 /2024 at (10 AM) o'clock

NOTE: in case the closing date occurred in official Holiday, the closing date will be on the first official working day after the Holiday & the next day will be the date of opening the tender.

No.	Invitation No.	Description	Opening date	Closing date	No. of announcement
1	Sup 95 / 2024 / 48R	مستلزمات /عيون/ معمرة	24/9/2024	23/10/2024	Second time

المديـر العـام

بغداد – باب المعظم – وزارة الصحة –(كيماديا) هـ: ٤١٥٧٦٦٧ رقم هاتف النقال:٠٧٩٠١٩٢٦٠٣١
هاتف البدالة: ٨ ,٧ ,٥ ,٤١٥٨٤٠١ بدالة ذات أربعة خطوط
الموقع على الانترنيت WWW.Kimadia.gov.iq
Bab Al-Moa'adham- Baghdad Ministry of Health (Kimadia) Tel.: 4157667 & Tel. (4) lines 4158401,5,7,8
Mobil: 07901926031

علي جبار يحضر اجتماعات اتحاد كأس الخليج العربي

منتخبنا الشبابي يستهل شوطه في تصفيات آسيا بلقاء بروناي.. غدا

بغداد ـ الصباح الجديد:

اختتم منتخبنا الشبابي تدريباته في العاصمة التايلاندية بانكوك استعداداً لتصفيات كأس آسيا (دون 20 عاماً) والذي سيستهل شوطه فيها بلقاء منتخب بروناي بالساعة الحادية عشرة والنصف صباحا بتوقيت بغداد يوم غد الأربعاء الموافق الخامس والعشرين من الشهر الحالي .وذكر بيان لاتحاد الكرة أن» منتخب الشباب اختتم تدريباته في العاصمة التايلاندية بانكوك، ووصل إلى مدينة بوريرام للدخول في منافسات تصفيات كأس آسيا (دون 20 عاماً) والمؤهلة لنهائيات كأس آسيا 2025».

يذكر أن قرعة تصفيات كأس آسيا وضعت منتخبنا الشبابي ضمن منافسات المجموعة (H) برفقة منتخبات بروناي والفلبين وتايلاند.

ويلعب منتخبنا مباراته الثانية في التوقيت ذاته يوم الجمعة الموافق 27 الجاري امام الفلبين، ويختتم مبارياته في دور المجموعات بلقاء تايلند البلد المضيف في الساعة الثالثة والنصف من عصر يوم الاحد الموافق 29 أيلول الجاري.

في حين تنطلق تصفيات كأس آسيا للناشئين تحت 17 سنة في الـ23 من هذا الشهر. ويلعب العراق في المجموعة الخامسة التي تضم إلى جانبه منتخبات تايوان وفلسطين واوزبكستان .وكان المنتخب العراقي للناشئين، قد غادر الى العاصمة القطرية الدوحة يوم 18 أيلول الجاري لإقامة معسكر تدريبي وخوض مباراتين وديتين مع نظيره القطري.. خسر الأولى بثلاثية بيضاء ومن المقرر ان يخوض مساء يوم أمس المباراة الثانية.

من جانب اخر، عقد المكتبُ التنفيذيُّ لاتحادِ كأس الخليجِ العربيّ لكُرةِ القدم اجتماعاً برئاسةِ سعادةِ الشيخ حمد بن خليفة بن أحمد آل ثاني، رئيس الاتحاد، في مقرِّ الاتحاد بالعاصمةِ القطرية الدوحة، بحُضورِ عضو المكتبِ التنفيذيّ لاتحادِ كأس الخليج العربي، النائب الأول لرئيس الاتحاد العراقيّ لكُرةِ القدمَ «علي جبار».

وتمت مناقشةُ المواضيع المُدرجة على جدولِ الأعمال، من بينها اعتمادُ محضر الاجتماع السابق وتقرير الزيارة الأخيرة لوفدِ اللجنة التفقديّة لدولةِ الكويت، حيث ستستضيف بطولة كأس الخليج العربيّ "خليجي 26" التي ستقام في الفترة من 21 كانون الأول/ ديسمبر 2024 إلى 3 كانون الثاني 2025.كما تناول الاجتماعُ مناقشة الاستعدادات الجاريّة، والتفاصيل التنظيميّة المتعلقة بالبطولةِ لضمان نجاح استضافةِ هذا الحدثِ الكرويّ المهم، بما في ذلك استعدادات البنية التحتيّة والمنشآت الرياضيّة. إلى ذلك، انعقد، أول أمس في مقرِّ الاتحادِ العراقيّ لكرة القدم، المؤتمرُ الفنيّ الخاصّ بمنافساتِ دوري السيدات لكُرةِ الصالات للموسم 2023/ 2024، وبمشاركةِ ممثلي سبعة فرق.

وحضر المؤتمر عضو المكتب التنفيذيّ للاتحادِ العراقيّ لكرة القدم مشرفة اللجنة النسويّة الدكتورة رشا طالب ورئيس اللجنة النسوية الدكتورة نبراس كامل، ونائب رئيسِ اللجنة شهد حكمت، فضلاً عن عضوتي اللجنة وهاد مصطفى وبان طارق، وممثلي لجنة المسابقات يوسف إبراهيم وسعد أحمد، إلى جانبِ ممثلي الأندية السبعة المشاركةَ، وهي : التون كوبري، الزوراء، فتاة نينوى، نفط ميسان، بلادي، الأمواج الموصلي، أكاديمية بنت العراق.

وستنطلق المنافساتُ، التي تجري بطريقةِ الدوري العامّ من مرحلةٍ واحدةٍ، يوم غدٍ الاثنين في قاعة نادي الجيش الرياضية المغلقة بإقامةِ مبارياتِ الجولة الأولى بثلاث مباريات، حيث يلتقي فريقا الأمواج وبلادي في تمام الساعة 9:30 صباحاً، تعقبها في تمام الساعة 11:00 صباحاً مباراة فريقي الزوراء وفتاة نينوى، ثم تختتم مبارياتُ الجولة الأولى بمواجهةٍ تجمع فريقي أكاديمية بنت العراق والتون كوبري، وذلك في تمام الساعة 1:00 ظهراً، بينما سيكون فريقُ نفط ميسان في حالةِ انتظار.

من جانبها، تدعو لجنةُ الصالات والشاطئية في الاتحادِ العراقيّ لكُرةِ القدم أنديةَ دوري المحترفين للحُضورِ إلى قرعةِ الدوري التي تقام يوم غد الأربعاء الموافق (25/9/2024) في مقرِّ الاتحاد بالساعة الواحدة من بعد الظهر، على أن يجلبَ كل ممثل نادٍ كتاب تخويل معه.

منتخب الشباب

ادارة نادي الصيد تُكرم ابطال بارالمبياد باريس 2024

احمد فاضل*

اقامت الهيئة الادارية لنادي الصيد في بغداد ظهر أول أمس على قاعة بغداد بتكريم ابطال بارالمبياد باريس 2024 و التي استطاع من خلالها رياضيي العراق البارالمبيين من حصدهم لخمسة ميداليات ملونة.. من جانبه قال رئيس مجلس ادارة النادي الدكتور حسنين فاضل معله والسادة أعضاء مجلس الادارة للنادي انهم سعداء بهكذا انجاز وفخورين لما يقدمه اصحاب الهمم في المحافل الدولية برفع اسم وراية العراق عالياً متمنياً لهم دوام الابداع والتميز في الاستحقاقات المقبلة. يذكر ان الحفل حضره مستشار وزير الشباب و الرياضة حسن الحسناوي ومدير العلاقات الدولية حسام حسن اضافة الى نخبة من الصحفيين الرياضيين.

* إعلام اللجنة البارالمبية

نادي الصيد يكرم ابطال البارالمبية

بولينغ امانة بغداد اولا في النصر والسلام

بغداد ـ الصباح الجديد:

حقق فريق بولينغ امانة بغداد لقب بطولة النصر والسلام التي اقيمت في قاعة نادي اشور . وهيمن فريق امانة بغداد لفئة النساء على المراكز الثلاثة الاولى عقب فوز لاعباته منى خوشو التي حققت المركز الاول وزميلتها سجى هادي حققت المركز الثاني والاء عبد الحسين زميلتها الثالثة احرزت المركز الثالث. وكانت النتائج متوقعة نظراً للمستوى الفني العالي لفريق نادي امانة بغداد، الذي دائماً ما يكون متسيداً للبطولات المحلية.وفي منافسات الرجال احرز سيف ماهر عبد الحسين من نادي الارمني المركز الاول وتلاه حيدر احمد غازي من نادي امانة بغداد في المركز الثاني. فيما جاء امير حيدر جليل لاعب نادي امانة بغداد في المركز الثالث. واهدى نائب رئيس النادي، مشرف الفريق أزاد نامق، هذا اللقب إلى الهيئة الإدارية برئاسة السيد فلاح مندب المسعودي، مثمناً دور ادارة النادي في دعم الفريق وتوفير كل ما يحتاجه، مشيداً بجهود الجهاز الفني والاداري واللاعبين وحرصهم الكبير على الظهور بالمستوى الذي بسببه حصلوا على المراكز الأولى.

محاضرة باللغة الإنجليزية لموهوبي بسماية

بغداد ـ الصباح الجديد:

بحضور مدير القسم الكابتن (عباس عليوي هودان)اختتمت دورة اللغة الانجليزية الاولية التي اقامتها مديرية رعاية الموهبة الرياضية في بسماية وفريق مدينة الاحلام التطوعي ضمن مبادرة(ليعم الخير التطوعية) بالتعاون مع البيت الثقافي في شارع فلسطين / الفيلي/ وحدة بسماية الثقافية للفئة العمرية 9_12 بنين وبنات التي استمرت لمدة شهر بواقع 3 محاضرات اسبوعياً . وقد شارك فيها عدد من أبناء مدينتنا وبناتها ولقيت الدورة صدى طيباً لدى التلامذة والاهالي .اختتمت الدروس بتوزيع شهادات مشاركة للتلاميذ بحضور الست فخرية جاسم مديرة البيت التي القت كلمة شكر وقدمت درع البيت الثقافي تكريماً للكابتن عباس عليوي مدير رعاية الموهبة الرياضية لدعمه انشطة وحدة بسماية الثقافية المتواصل.

كرة الرمادي تعسكر في أربيل

بغداد ـ الصباح الجديد:

بدأ فريق نادي الرمادي لكرة القدم أول أمس معسكره التدريبي في اربيل استعدادا لخوض منافسات دوري الممتاز لكرة القدم ويذكر أن الوفد ترأسه محمد ريكان ويضم لاعبي النادي والملاك التدريبي.. تجدر الإشارة إلى أن النادي سيخوض عدة لقاءات تجريبية مع أندية في محافظة اربيل كل التوفيق للوفد على نجاح المهمة والاستفادة من هذا المعسكر التدريبي. من جانب اخر سمت الهيئة الإدارية لنادي الرمادي الملاك التدريبي لفريق ناشئة كرة القدم ويتألف من عمار احمد المدير الفني، ومهند جاسم مدربا مساعدا وغسان حسين مدربا لحراس المرمى.

تقرير

قراءة في اوراق الجولة الأولى من دوري نجوم العراق 2025/2024

النوارس تحلق في دهوك والكَرمة يخطف نقطة ثمينة من الشرطة

رافد البدري

حقق فريق الزوراء فوزاً ثميناً على مضيفه فريق دهوك بهدف من دون رد، في مباراة افتتاح دوري نجوم العراق للموسم 2025/2024 والتي انطلقت منافساته يوم الجمعة، قدم الفريقان مباراة قوية وحماسية، ولكن سوء أرضية الملعب افسدت الاحتفالية، وتمكن فريق الزوراء من تسجيل هدف الفوز الوحيد في الدقيقة 12 عن طريق حسن عبد الكريم، الذي تابع الكرة العرضية التي تحولت من الجانب واسكنها المرمى بهدوء، وفي الشوط الثاني اختلف الحال تماماً، حيث سيطر أصحاب الأرض على مجريات المباراة، واخطر المرمى الزورائي في مناسبات عديدة، لكن دون جدوى، لتنتهي المباراة لصالح الضيوف وخطف نقاط المباراة الثلاثة، وفي ملعب فرانسو حريري تمكن فريق أربيل من الفوز على فريق ديالى الضيف الجديد بهدفين لهدف، تقدم الفريق البرتقالي مبكراً عن طريق بنيامين اكور في الدقيقة التاسعة براسية جميلة وضعها في اقصى الزاوية، وعادل النتيجة لاصحاب الأرض اللاعب شيركو كريم في الدقيقة 27، لينتهي الشوط الأول بالتعادل الإيجابي بهدف لمثله، وفي الشوط الثاني صعد فريق أربيل من هجماته في محاولة لتحقيق الفوز، وقد تحقق له ما راد في الدقيقة 84، حيث استغل الدولي شيركو كريم الخطا الذي ارتكبه مدافع الفريق بارجاع الكرة الى الحارس واودعها في المرمى، معلناً عن هدف الفوز لفريقه، وبهذا الفوز اقتنص فريق هاوليرا اول 3 نقاط.

وتعادل فريقا كربلاء وضيفه نوروز سلبياً بدون اهداف في المباراة التي جرت على ملعب كربلاء، وبهذا التعادل تقاسم الفريقان نقاط المباراة، حيث خرج كلاهما بنقطة واحدة، وتمكن فريق نفط البصرة من تحقيق الفوز على فريق الكرخ بهدف وحيد، في المباراة التي جرت على ملعب الفيحاء في البصرة وبهذا الفوز وضع فريق نفط البصرة اول 3 نقاط في جعبته، فيما بقي فريق الكرخ من دون نقاط، وحقق فريق الكرمة مفاجأة من العيار الثقيل حيث فرض نتيجة التعادل الإيجابي بهدفين لمثله مع فريق الشرطة حامل لقب العام الماضي، قدم الفريقان مباراة قوية وحماسية، وبدا الشرطة مهاجماً منذ البداية في محاولة للتقدم، وتمكن حسين علي من تسجيل هدف السبق لفريق الشرطة في الدقيقة 30 حيث توغل بالكرة التي استلمها وراوغ الحارس ووضعها بهدوء داخل المرمى، ولم تمض سوى 3 دقائق على تسجيل الهدف، حتى تمكن فريق الكرمة من معادلة النتيجة عن طريق البرازيلي أندرسون دا سيلفا، الذي سدد كرة قوية من الجانب وضعها في اقصى الزاوية اليسرى، ومع بداية الشوط الثاني تقدم الشرطة مرةً أخرى عن طريق البديل المحترف لوكاس سانتوس براسية جميلة وضعها في مرمى الحارس محمد حميد، وعاد فريق الكرمة مرة أخرى عن طريق عباس قاسم الذي سجل هدف التعديل في الدقيقة 88، وبهذا التعادل تقاسم الفريقان نقاط المباراة.

وتعادل فريقا النجف وضيفه النفط بهدف لكل منهما، في المباراة التي ضيفها ملعب النجف تقدم فريق النجف في الدقيقة 51 عن طريق المحترف دومنيك ميندي، وعادل النتيجة للضيوف اللاعب احمد صبري في الدقيقة الأولى من الوقت المحتسب بدل الضائع (د 91)، وبهذا التعادل أضاف كلا الفريقان نقطة الى رصيدهما، وحقق فريق الميناء فوزاً مهماً على ضيفه فريق الحدود بهدفين لهدف، في المباراة التي جرت على ملعب الميناء وبهذا الفوز خطف الميناء اول 3 نقاط لرصيده، فيما خرج الحدود خالي الوفاض.

وبنفس النتيجة تفوق فريق نفط ميسان على مضيفه فريق القاسم، في المباراة التي جرت على ملعب النجف وتقدم نفط ميسان في الدقيقة 70 عن طريق علي لطيف، وعادل النتيجة لفريق القاسم المحترف الكاميروني في الدقيقة 86 عن طريق ضربة جزاء ، وفي الوقت القاتل (91) سجل علي كوتي هدف الفوز لفريق نفط ميسان، ليخرج نفط ميسان فائزاً باللقاء ونقاط المباراة الثلاثة، وتعادل فريقا القوة الجوية والكهرباء سلبياً بدون اهداف في القاء الذي جرى على ملعب الزوراء، وبهذا التعادل أضاف كلاهما نقطة الى رصيدهما، كما تعادل فريقا الطلبة وزاخو سلبياً بدون اهداف.

جانب من لقاء الجوية والكهرباء

رعد العراقي

دهوك تصدم الدوري العراقي؟

انطلق دوري نجوم العراق للمحترفين لموسم 2025-2024 وسط أجواء من التفاؤل والرغبة في تسجيل انتقالة جوهريّة على مستوى التنظيم والأداء الفني العالي لجميع الأندية المشاركة وتجاوز كل السلبيّات التي أشّرت على الموسم الماضي ومارافقها من اعتراضات وتقاطعات طالت كل المفاصل بدءًا من اتحاد الكرة ولجانه العاملة وخاصّة لجنة الحكّام ومرورًا بإدارات الأندية وفشلها في الارتقاء بالجانب الفني والإداري وانتهاءً بأغلب الجماهير التي تجاوزت حدود المؤازرة وتسبّبت بحدوث اختراقات كبيرة في الجانب الأمني .

افتتاح الدوري سجّل بادرة جميلة تحسب لاتحاد الكرة حين نقل لأوّل مرّة حفل الافتتاح من العاصمة بغداد إلى أقليم كردستان وتحديدًا في دهوك ليخرج عن النص المعتاد ويمنح كل المحافظات حيّزًا من المشاركة في التنظيم والاستضافة واتاحة الفرصة لجماهيرهم لتعيش أجواء استثنائيّة لحدث كروي مهم هو الأبرز على مستوى البطولات المحليّة وتكون محط اهتمام ومتابعة إعلاميّة كبيرة وخاصّة هي تضيّف شخصيّات رياضيّة مهمّة يتقدّمهم رئيس رابطة (اللاليغا) الإسباني خافيير تيباس.

كل أجواء الافتتاح كانت رائعة واجتهدت السُلطة المحليّة في توفير كل مستلزمات النجاح وبحضور جماهيري كبير كان المشهد الأبرز والأكثر تأثيرًا للحدث الذي أثبت أن الموسم الجديد سيكون وفيرا باعداد الجماهير التي تحرص وتتابع انديتها اينما ارتحلت وحلت في ملاعب العراق من الجنوب للشمال!.

رغم ما سجل من نجاح الافتتاح الا انه بذات الوقت اشر ملاحظتين سلبية تتعلق الاولى بارضية نادي دهوك السيئة والتي فاجأت الجميع وسببت صدمة كبيرة عطفا على وفرة الملاعب الجميلة والصالحة التي كان يمكن ان تكون بديلة لملعب دهوك حرصا على ظهور اولى المباريات في الدوري بمظهر لائق وخاصة انها كانت تجري امام انظار الشخصيات الرياضية وتناقلتها الكثير من القنوات الفضائية وهي رسالة سلبية لا تمثل حقيقة ما نمتلكه من ملاعب رائعة ولا نعرف بالتحديد سبب الاصرار على اختيار الملعب المذكور هل هو تقصير من لجنة فحص الملاعب التي لم تقدم تقرير دقيق ام ان هناك عوامل اخرى فرضت التمسك بالملعب رغم انه خارج الصلاحية!.

المسألة الثانية هي الخلل الذي سجّل على عملية دخول الجماهير وأحقية انصار الزوراء التي عانت مشاق التنقل من بغداد وجميع المحافظات لمؤازرة النوارس إلا أن الكثير منهم منع من دخول الملعب ربّما لنفاد التذاكر التي كان من المفترض أن تقوم اللجنة المختصّة بتوفير نسبة منها لجماهير النادي الضيف والإعلان عن الأعداد مسبقاً كحقّ مشروع كما هو معتاد في جميع المباريات .

نقول البداية لم تكن مثاليّة بالمطلق وإن كانت الفكرة والأجواء تحمل الكثير من سمات النجاح وهو ما يفرض على اتحاد الكرة مراجعة وتدقيق الاجراءات المتعلقة بالتنظيم وايضا بتقارير صلاحية الملاعب والعمل على تصحيح كل الاخطاء طالما نحن في المراحل الاولية اضافة الى معالجة سلبيات الموسم الماضي المتعلقة باخطاء الحكام وبطء عمل حكام الفار التي سببت بحدوث مشاكل وشكوك وتاخير سلب متعة المباريات، أما الجانب الاهم هو توفير الأجواء الآمنة والقضاء على شغب المدرجات بالتعاون مع ادارات الاندية وفق ضوابط صارمة تقضي على مشاهد التجاوز والاعتداء التي حدثت بين الجماهير وبعض الطواقم الادارية وبين حكام الساحة.. نريد دوري محترفين حقيقي بالاسم والفعل وليس شكليًا للترويج والإعلان!.

سمير خليل

دقّ جرس الدرس

في صباح مشرق جميل، حلقت مجاميع من طيور وحمائم العراق الصغيرة صوب اعشاشها الدافئة، المزدانة بألوان المعرفة والتربية والصلاح، اسراب من الطيور والحمائم أضاءت بيوتنا وشوارعنا وازقتنا وهي تتجه نحو مدارسها.

اذن دق جرس الدرس، وبدأ عام جديد، فرح جديد، امل جديد، اصطفت مجاميع الطلبة والطالبات تعكس وجوههم شمس صباحات ايلول التي لونت جدائل زهراتنا الصغيرة بالوان الذهب، جباه مشرقة وعيون يلونها الجمال، تحرسها اعين المعلمات والمعلمين المترعة بشلالات المحبة والحنان، يقف الجميع اصطفافا، يتحوطون سارية المجد تحمل راية الله واكبر وهي ترفرف فاتحة أبواب للمستقبل، على صوت النشيد الاعز، يعطر القلوب بعطر الشجاعة والامل والإصرار "موطني موطني، الجلال والجمال والسناء والبهاء في رباك، في رباك"، يتردد ملء الفضاءات، يغسلها بكلماته المضيئة بالأصالة والشموخ.

دق جرس الدرس، يسير الجميع خببا، يسار يمين، يسار يمين نحو الصفوف التي لسعها الحنين بقيض الصيف، لكنها تفتح قلوبها لتحتضن ازاهيرا ندية تمنحها برودة وامان.

دق جرس الدرس، يتردد صداه في البيوت، يشحن طاقات الآباء والامهات لتهيئة كل ما يجعل عام اولادهم الدراسي متألقا بالنجاح والسؤدد، يسعى الجميع، كل حسب امكانيته لكي يحّوط فلذات اكبادنا بالاهتمام والرعاية وتسهيل استعداداتهم وانجازهم فروضهم المدرسية مع وفرة الملبس والمأكل كي يعودوا نهاية العام يحملون علامات التفوق، درجات مضيئة تطرز صدر "الشهادة المدرسية".

دق جرس الدرس، لوزارة التربية ومدراء المدارس والمعلمين والمعلمات لتهيئة مستلزمات عام دراسي نموذجي بامتياز، من خلال رعاية ابناءنا وبناتنا بما تمتلكون من خبرة الاستاذ وحنو الاب والأم، لنجعل المدرسة روضة للنجاح والتقدم، روضة للتعاون وتعليم أولادنا مبادئ الوطنية والعلم والمعرفة والادب، من خلال ما تحملون من خبرات تربوية وعلمية تقدمونها للطلبة والطالبات فهم أبناؤكم مثلما هم ابناؤنا، لذلك نحن مطمئنون أنهم تحت رعايتكم الأبوية النبيلة فلا خوف عليهم.

دق جرس الدرس، ليسمع دقاتها العالم كله أن هناك شعبا عريقا اسمه العراقي يسابق الزمن لكي يرتقي أعلى مراتب الرقي والنجاح، يتحدى الصعاب لكي ينهض بأبنائه كي يمتطوا صهوات التقدم والازدهار، لا يبخل بشيء في سبيل إعداد أجيال من الناجحين.

دق جرس الدرس، يقول يا أولادي يا أمل البلاد، هيا إلى الدروس مصلحة النفوس
تعلموا صغارا لتسعدوا كبارا.

الفنانة والباحثة لميعة الجواري تشيد:

المتحف العراقي يضم العديد من خبراء الآثار والمتخصصين في إدارة المتاحف

حاورتها ـ وداد إبراهيم

المتاحف هي الأماكن التي تعرفنا بتاريخ البلدان وحضاراتها من خلال ما يُعرض فيها من آثار، مقتنيات، ولقى تعبّر عن الحياة التي عاشتها الشعوب منذ آلاف السنين. ولا يزور أحد بلدًا دون أن يسعى إلى زيارة المتحف للتعرف على حضارة وتاريخ ذلك البلد.

إدارة المتاحف هي واحدة من المهام الكبيرة والدقيقة التي تحتاج إلى خبراء ومختصين في كيفية تقديم محتويات المتحف للزائر عبر العصور، يتم ترتيب القاعات وفق الحضارات وتاريخ الشعوب، إضافة إلى تصميم الإضاءة واختيار أماكن التحف، سواء كانت أعمالًا فنية أو تاريخية أو متعلقة بالحياة العامة. الفنانة والباحثة لميعة جاسم الجواري حصلت على شهادة الماجستير في إدارة المتاحف من متحف اللوفر، وتعمل الآن في دائرة الفنون العامة.

تحدثت للصباح الجديد عن تجربتها وقالت: "حصلت على شهادة الماجستير بدرجة جيد جدًا، وكانت دراستي على مرحلتين. اخترت متحف اللوفر كنموذج، وكان عنوان رسالتي 'عرض المتحف وصناعة الفن: اللوفر كنموذج'. سافرت إلى فرنسا للاطلاع بشكل مباشر على كيفية إدارة متحف اللوفر من خلال عرض الأعمال الفنية، الإضاءة، الأرضية وغيرها. وجدت أن اللوفر يحتاج إلى مجلدات للكتابة عنه، إذ كان قلعة في عام 1793 وأصبح متحفًا تطور ليضم عددًا كبيرًا من حضارات الشعوب. حضارة وادي الرافدين، بما فيها الثور المجنح ومقتنيات أخرى، تحتل مكانة وقاعة كبرى في المتحف. إضافة إلى ذلك، هناك تقنيات خاصة بالرطوبة والحرارة لحفظ المقتنيات".

وتابعت الجواري: "زرت المتحف العراقي كجزء من دراستي قبل السفر إلى فرنسا، والتقيت بكل المهتمين بالأعمال الأثرية، بدءًا من المدير العام وحتى المشرفين على قاعات العرض وخبراء الآثار. وجدت المتحف العراقي نموذجًا جيدًا جدًا؛ فهو يضم العديد من خبراء الآثار والمتخصصين في إدارة المتاحف. تم ترتيب القاعات بشكل علمي، ولديهم بعثات دراسية خارج العراق للتعرف على التقنيات الحديثة في ترميم الأعمال الفنية وتطوير المتاحف وطرق الحفاظ على المقتنيات".

وأضافت: "لدى المتحف العراقي مختبر خاص بترميم الأعمال، وهو نموذج جيد جدًا. ومن المعروف أن تطور وحضارة البلد تقاس بمتاحفه. كان لدينا متاحف مختصة بالفن في مبنى وزارة الثقافة والسياحة والآثار الحالي، إذ كانت البناية مشغولة بالأعمال الفنية المتحفية في ستة طوابق. كما كان هناك جناح خاص بالخزف، جناح للرسم والنحت، وقاعة متحركة تحتوي على مقتنيات متنوعة، بالإضافة إلى قاعات مخصصة لرواد الفن. ولكن الظروف الحالية لا تسمح بأن يكون المتحف الفني بتلك الصورة، بسبب التخريب والسرقة التي تعرضت لها الأعمال خلال أحداث 2003. حاليًا، لا تسمح الظروف بتغيير أي متحف، علمًا بأن المتاحف مؤسسات غير ربحية وتحتاج إلى دعم مستمر من أجل تأهيلها وترميمها للحفاظ على المقتنيات ومنع تلفها".

واختتمت الجواري بقولها: "بالرغم من هذه الدراسة، أنا مستمرة في ممارسة فن الكرافك، وتخصصي هو حضارة وادي الرافدين. دراستي صقلت موهبتي الفنية، ما أتاح لي التواصل وإنجاز الأعمال الفنية".

الفنون العامة: المسابقات الخاصة بالنصب والتماثيل ستكون معلنة أمام الفنانين

بغداد ـ الصباح الجديد:

أكد مدير عام دائرة الفنون العامة الفنان الدكتور قاسم محسن، أن المسابقات الخاصة بتنفيذ النصب والتماثيل والجداريات سيتم الإعلان عنها عبر موقع الدائرة وذلك لغرض اتاحة الفرصة لجميع الفنانين للمشاركة وتقديم نتاجاتهم وفق الطرق السليمة والمعلنة والرسمية لتنفيذ أعمالهم في الأماكن العامة والدوائر الحكومية والمرافق السياحية. جاء ذلك خلال استقباله نخبة متميزة من الفنانين وهم كل من الفنان هيثم حسن والفنان رضا فرحان والفنان نجم القيسي والفنان إبراهيم حسين والسيد سعد نايف والسيد خالد الخطاط. وأكد مدير عام دائرة الفنون الدكتور قاسم محسن، أن قسم المصاهر الفنية التابع لدائرة الفنون العامة سيتحول الى ملتقى للفنانين لتنفيذ الأعمال الفنية وفق أفضل المواصفات والمعايير خصوصا مع جهود الدائرة للتواصل مع الجهات الرسمية والمعنية خلال المرحلة المقبلة.

تشكيل فرقة مسرحية لقسم النشاط المدرسي في وزارة التربية

بغداد ـ الصباح الجديد:

أعلن الأستاذ محمد ابراهيم عبودي المدير العام للمديرية العامة للتربية الرياضية والنشاط المدرسي تشكيل الفرقة المسرحية لقسم النشاط المدرسي في المديرية. وبين في كلمه له دعم وزير التربية الأستاذ الدكتور إبراهيم نامس الجبوري للفنون الادبية المدرسية وبين أهمية دور المسرح المدرسي في إيصال الرسائل التربوية والتوعوية للتلاميذ والطلبة لأنه يكون بإشراف المعلمين والمدرسين ويكسبهم العديد من المهارات الفكرية والادبية. وفي كلمة للأستاذ حسن الشويلي مدير قسم النشاط المدرسي، ورئيس الفرقة المسرحية، شكر فيها دعم الوزير والمدير العام في تشكيل هذه الفرقة والتي ستشارك في المحافل المحلية والدولية وجميع المناسبات الوطنية والتربوية.

جدير بالذكر ان المديرية العامة للتربية الرياضية والنشاط المدرسي وأقسام النشاط المدرسي في للمديريات العامة في وزارة التربية تولي اهتماما كبيرا للمسرح المدرسي في عروض الطلبة ولكافة المراحل وكذلك العروض الخاصة بالمعلمين والمدرسين والمشرفين الفنيين في محافظات العراق

مهرجان أيام القاهرة الدولي للموندراما يكّرم نقيب الفنانين العراقيين

بغداد ـ الصباح الجديد:

يكرّم مهرجان أيام القاهرة الدولي للموندراما، في نسخته السابعة برئاسة الدكتور أسامة رؤوف، الدكتور جبار جودي العبودي نقيب الفنانين العراقيين ومدير عام دائرة السينما والمسرح بالعراق.

من جانبه أوضح المخرج أسامة رؤوف مؤسس ورئيس المهرجان، أن فعاليات الدورة السابعة من المهرجان التي تقام في الفترة من 1 حتى 5 تشرين أول المقبل، تضم تكريم كوكبة من المبدعين الذين أثروا الحياة الفنية، وقدموا الكثير من الإبداعات التي تعد نبراسا تحتذي به الأجيال الجديدة.

الدكتور العبودي حاصل على دبلوم إخراج مسرحي عام 1990، وبكالوريوس إخراج مسرحي عام 2004، وماجستير تقنيات مسرحية عام 2009، ودكتوراه فلسفة فنون مسرحية عام 2015، وقدم عدد من البحوث والدراسات نذكر منها على سبيل المثال لا الحصر: " بحث منشور في العدد 24 من مجلة المسرح العربي التي تصدرها الهيئة العربية للمسرح بعنوان (آليات الخطاب السينوغرافي) 2017، وشارك في مهرجان الهيأة العربية للمسرح الكويت 2016 ببحث بعنوان "العابر والمنفلت والمحتمل .. التقنيات والفكر والخيال في مسرح الحداثة".

كما نشرت له دار عدنان ودار صفحات السورية كتاب "السينوغرافيا .. المفهوم ، العناصر ، الجماليات" عام 2016، وطبع له كتاب " جماليات الحداثة .. التقنيات والفكر والخيال في المسرح" من الهيئة العربية للمسرح.

"السرب" لـ أحمد السقا يتصدر قائمة الأكثر مشاهدة على "watch it"

الصباح الجديد ـ وكالات:

تصدر فيلم السرب بطولة النجم الكبير أحمد السقا، قائمة الأكثر مشاهدة على منصة WATCH IT، خلال فترة قصيرة من عرضه، حيث يعد الفيلم من أبرز الأفلام التي تناولت بطولات القوات الجوية في الحفاظ على أمن وأمان مصر الحبيبة، وبذلك التصدر يستكمل مسيرة نجاحه الجماهيري، حيث عرض فيلم "السرب" على المنصة يوم الخميس الماضي الموافق 20 أيلول الجاري. ويؤرخ فيلم السرب لإحدى بطولات القوات الجوية المقتبس عن الضربة الجوية التي نفذتها القوات الجوية على مواقع لتنظيم "داعش" الإرهابي في ليبيا، بعد واقعة إعدام تنظيم داعش 21 قبطيًا ذبحًا في ليبيا وبعدها بساعات نفذت القوات الجوية توجيهات الرئيس عبد الفتاح السيسي بتوجيه ضربة لتنظيم داعش في ليبيا.

فيلم السرب بطولة أحمد السقا، شريف منير، آسر ياسين، نيللي كريم، صبا مبارك، كريم فهمي، محمد ممدوح، محمد فراج، أحمد صلاح حسني، محمود عبد المغني، دياب، عمرو عبد الجليل، مصطفى فهمي، أمير صلاح الدين، وعدد كبير من الفنانين، والفيلم من تأليف عمر عبد الحليم، وإخراج أحمد نادر جلال، وإنتاج شركة سينرجي فيلمز.

بعد خلاف طويل .. مصالحة سيرين عبد النور وماغي بو غصن

الصباح الجديد ـ وكالات:

شهد عزاء والد الكاتبة والممثلة اللبنانية كارين رزق الله، الصلح بين الفنانتين سيرين عبد النور وماغي بو غصن بعد فترة من التصريحات المتبادلة بينهما.

والتقطت كاميرات الصحفيين لقاء النجمتين اللبنانيتين، والذي شهد عناقًا حارًا بينهما في وجود الفنان باسم مغنية وعدد من نجوم الفن، لينهي هذا اللقاء ما تردد سابقًا حول وجود خلاف بين سيرين وماغي.

دائمًا ما كان يتجدد الخلاف بين النجمتين، وكان آخرها عندما شاركت سيرين عبد النور برفقة زوجها فريد رحمة بالعشاء الذي أقامته شركة Humanagement في منطقة عيون السيمان في لبنان بحضور عدد كبير من النجوم ومنهم: ماغي بو غصن وزوجها المنتج جمال سنان، جيسي عبدو، سيف نبيل، سارة أبي كنعان وزوجها وسام فارس، معتصم النهار وزوجته لين برنجكجي وورد الخال وزوجها باسم رزق وكثيرين غيرهم.

برج الميزان، أيها البرج الساحر.. عزّز ثقتك والتزم الصمت

مولود برج الميزان متوازن في تصرفاته، يتمتع بالهدوء والرؤية المختلفة، ويعشق الطبيعة. فهو طيب القلب ورومانسي في تصرفاته مع من يحب، ويتعامل بأدب واحترام مشاعر الآخرين.

ويقول المنجمون عن أصحاب هذا البرج: إنه ذو حظ عظيم، فنان بطبعه، يحب الموسيقى والقراءة والابتكار، وحالم حساس المشاعر. هو شخص رومانسي، يكره الكذب والخيانة، ويحب العائلة والعيش وسطها.

أصحاب هذا البرج يتصفون بحبهم للجمال والانسجام، ويسعون جاهدين لخلق بيئة جمالية تحيط بهم. يمتلكون ذوقًا رفيعًا يُمكّنهم من التميز في مجالات الفن والتصميم والديكور. كوكب الزهرة، وهو كوكب الحب والجمال والمال، يحكم برج الميزان، مما يضفي على مواليده سحرًا خاصًا وجاذبية لا تقاوم.

وقد كشفت المنجمة وخبيرة الفلك عبير فؤاد أن عيوب مواليد هذا البرج متعددة، منها اهتمامهم بالجمال الخارجي فقط، وعدم رغبتهم في معرفة العديد من التفاصيل، إلى جانب عقلانيتهم في بعض الأمور وعدم إعطاء فرصة للجانب العاطفي.

الميزان هو البرج السابع في مجموعة الأبراج ويعني "مقياس الوزن" في علم الفلك. إذا كنت قد وُلدت بين 24 أيلول و23 تشرين أول، فأنت من برج الميزان.

المؤسس:
اسماعيل زاير
رئيس مجلس الادارة:
ظافر زاير
رئيس التحرير:
ظفار زاير
الصباح الجديد
عنوان الجريدة: بغداد ـ الوزيرية / رقم الايداع في دار الكتب والوثائق ببغداد 777 لسنة 2004 / رقم الاعتماد في نقابة الصحفيين العراقيين 301