ASSABAH ALJADEED
الصباح الجديد
يومية سياسية مستقلة

تأسست منذ 2004
المؤسس:
اسماعيل زاير
رئيس مجلس الادارة:
ضافر زاير
رئيس التحرير:
ظفار زاير

alsabahaljaded@gmail.com
assabahaljaded@yahoo.com
www.newsabah.com

6
التخطيط تعلن ارتفاع معدل التضخم لشهر تموز الماضي

9
جمعية الفنانين التشكيليين تستعد لأقامة معرض للخزف

الخميس 5 أيلول 2024 العدد (5443)
Thu.5 Sep. 2024 issue (5443)

طالب مجلس النواب باستجوابه علناً..

رئيس "النزاهة" من أربيل: قاضي "سرقة القرن" أمر باعتقالي.. ونور زهير "زوّر 114 صكاً"

* حيدر حنون يتوعّد: المعركة الحقيقية ضد الفساد بدأت

أربيل ـ الصباح الجديد:

في مؤتمر صحافي غلب عليه التوتر والصراخ، كشف رئيس «هيئة النزاهة» عن صدور مذكرة قبض بحقه على خلفية التحقيق في «سرقة القرن».

وقال القاضي حيدر حنون، خلال حديث أمام الصحافيين في أربيل امس الأربعاء، إن المتهم الرئيسي بسرقة «الأمانات الضريبية»، نور زهير، «قام بتزوير 114 صكاً مالياً، وعليه أن يعاقب بـ114 حكماً»، وكشف عن أنه «سرق 720 دونماً في شط العرب» جنوب البلاد.

وتابع حنون: «لن نتستر على سرقة الأمانات الضريبية (...) بدأنا المعركة وسنستمر في محاربة الفساد حتى النهاية».

وقال القاضي حنون، بصوت مرتفع: «القاضي ضياء جعفر (الذي يحاكم زهير) يلاحقني، وأصدر أمر إلقاء قبض بحقي (...)، مع العلم بأن القضية كانت في البصرة، ونقلت إلى بغداد لدى القاضي ضياء جعفر؛ لكنها اختفت».

وكان جعفر قد صرح الشهر الماضي بأنه هو من أصدر «قرار الإفراج عن زهير بكفالة قانونية، ليتسنى له تسديد ما بذمته من أموال». وقد أعاد زهير نحو 300 مليون دولار، وتعهد بتسديد الـ800 مليون دولار المتبقية على دفعات حتى موعد محاكمته.

لكن حنون استدرك بالقول: «التقصير في قضية نور زهير أمر بيني وبين القاضي جعفر. وأطالب مجلس النواب باستجواب كلينا في جلسة علنية».

وطالب حنون البرلمان بسؤاله: «لماذا فُتحت قضية واحدة فقط بحق نور زهير رغم وجود جرائم أخرى؛ منها التلاعب بـ720 دونماً من الأراضي في البصرة، التي سُجلت بأسماء وهمية»، مشيراً إلى أن «هذه القضية نُقلت إلى بغداد بناءً على قرار القاضي ضياء جعفر».

وقال حنون: «أفضل أن أودع السجن بشرف، دون أن أتستر على المتهمين في قضية (سرقة القرن)». وأضاف: «(هيئة النزاهة) مستضعفة، ولا يجوز للقاضي ضياء جعفر استخدام سلطته ضدنا». وكشف قاضي «النزاهة» عن أن «القضاة والوزراء تسملوا قطع أراض بمساحات 600 متر مربع من الحكومة السابقة لضمان الولاء». وقال: «قبلناها جميعاً». وأكد رئيس «هيئة النزاهة» أن «هذه التطورات تشكل تحدياً كبيراً لجهود مكافحة الفساد واستعادة أموال الدولة المنهوبة».

وطالب حنون مجلس القضاء الأعلى باستبدال قضاة «هيئة النزاهة» سنوياً لضمان النزاهة والشفافية في التعامل مع ملفات الفساد الكبرى. وتزداد «سرقة القرن» تعقيداً وغموضاً بسبب تشابك المعلومات والتصريحات حول القضية وأطرافها، لا سيما بعد تغيب المتهم زهير عن محاكمته الشهر الماضي، وصدور أمر قبض بحقه.

وزهير هو المتهم الأبرز في الاستيلاء على 2.5 مليار دولار من «الأمانات الضريبية»، سُحبت بين سبتمبر (أيلول) 2021 وأغسطس (آب) 2022، من خلال 247 صكاً صُرفت من قِبل 5 شركات، ثم سُحبت نقداً من حسابات هذه الشركات، وفرّ معظم مالكيها إلى خارج البلاد، وفقاً لتحقيقات بدأت عام 2022 ولا تزال مستمرة.

وبات المتهم بـ«سرقة القرن»، نور زهير، مطارداً بمذكرة قبض أصدرتها محكمة الفساد العراقية، بعدما ألغت الكفالة المشروطة التي مُنحت له لاسترداد صكوك الأمانات الضريبية.

وقالت السلطات إنها تعتزم تفعيل «الإشارة الحمراء» لدى «الشرط الدولية (الإنتربول)» للقبض على المتهم الرئيسي بـ«سرقة القرن» نور زهير.

والأسبوع الماضي، أكدت «(هيئة النزاهة) المضي بإجراءات حجز أموال المتهم نور زهير في داخل العراق وخارجه».

القاضي حيدر حنون "يسار" خلال مؤتمر صحافي (أمس) في أربيل

تعيين نحو 30 ألف خريج

قرار حكومي لإحتواء غضب الأطباء

بغداد ـ الصباح الجديد:

شددت الحكومة، امس الأربعاء، على منع تكرار استخدام العنف ضد المتظاهرين، فيما أكد مسؤول بارز أن القوات الأمنية باشرت التحقيق في أحداث «المنطقة الخضراء».

وكانت الشرطة قد فضت بالقوة احتجاجاً لآلاف الأطباء؛ تظاهروا أمام «المنطقة الخضراء»، وسط بغداد، للمطالبة بوظائف، فيما أعلنت وزارة الداخلية أن عناصرها «تعرضوا للضرب بالحجارة».

وقرر رئيس الوزراء، محمد شياع السوداني، فتح تحقيق في ملابسات العنف، وشدد على أن جميع العراقيين «يتمتعون بحق التظاهر السلمي لضمان حقوقهم المشروعة». وقالت الحكومة إن رئيس الوزراء «وجه قائد (عمليات بغداد) بالوجود الميداني في كل مظاهرة مستقبلاً؛ من أجل منع تكرار ما حصل من احتكاك بين القوات الأمنية والمتظاهرين».

وقال حسين علاوي، وهو أحد مستشاري رئيس الحكومة، إن «قيادة العمليات المشتركة شكلت لجنة تحقيق وبدأت جمع الأدلة والحقائق حول مظاهرة خريجي المهن الصحية أمام (المنطقة الخضراء)، التي شهدت احتكاكاً مع القوات الأمنية». وفي وقت لاحق، أصدرت الحكومة قراراً بتعيين نحو 29 ألفاً من خريجي المهن الطبية والتمريضية.

مستشار حكومي: مباحثات "المركزي" والفيدرالي الأمريكي حققت نتائج متقدمة

بغداد ـ الصباح الجديد:

أكد مستشار رئيس الوزراء للشؤون المالية مظهر محمد صالح، امس الأربعاء، أن التفاهم المتجدد مع الفيدرالي الأمريكي سيسمح للسلطة النقدية بإعادة سوق مصرفية داخلية، فيما أشار الى أن نتائج المباحثات بين المركزي والفيدرالي جيدة وتتوافق مع قواعد العمل، ولفت الى أنها ستسمح بتطبيق مسار دقيق بين المصارف العراقية والعالمية.

وقال صالح في تصريح تابعته الصباح الجديد: إنه «نلاحظ من بيان البنك المركزي العراقي أن ثمة تفاؤلاً عن نتائج مباحثات وفده مع الاحتياطي الفيدرالي في الولايات المتحدة الأمريكية بشكل خاص والتشاور مع أطراف المنظومة المصرفية الرئيسية في الولايات المتحدة وتحديداً (البنوك العالمية الكبيرة المعنية بعمليات الصيرفة الدولية العابرة للأسواق)، وأن طرازاً متقدماً من التفاهمات قد تم إحرازها في هذه المرحلة». وأضاف، أن «مثل تلك الكيانات المصرفية المراسلة عبر العالم ستكون من دون شك نظيرة للمصارف التجارية الأهلية الـ 13 التي أشار إليها بيان المباحثات الصادر عن البنك المركزي العراقي والذي تناول نتائج المباحثات بين السلطتين النقديتين لكل من العراق والولايات المتحدة الأمريكية».

من مقر وزارة الدفاع ..

السوداني يشدد على التنسيق بين الأجهزة الأمنية لمتابعة تهريب المخدرات

بغداد ـ الصباح الجديد:

شدد رئيس مجلس الوزراء محمد شياع السوداني امس الاربعاء، على تفعيل العمل الاستخباري والقيام بعمليات استباقية ضد أوكار ومضافات تنظيم داعش الإرهابي، مؤكداً على أنْ تنسق الجهات الاستخبارية مع الأجهزة الأمنية لمراقبة ومتابعة عصابات تهريب المخدرات.

وذكر مكتبه الاعلامي في بيان ان «الاخير ترأس اجتماعاً ضمّ قادة الجيش ومديري الصنوف العسكرية والخدمات والمديرين العامين بالوزارة، بحضور وزير الدفاع وعدد من قادة الجيش، وذلك لمناقشة مستوى الاستعداد القتالي ورفع الجاهزية لجميع تشكيلات الجيش وقيادات (القوات البرية - القوة الجوية - طيران الجيش - القوة البحرية- الدفاع الجوي)، لغرض رفع الاستعداد القتالي والجاهزية، فيما قدم وزير الدفاع إيجازاً يخص عمل الوزارة والموقف القتالي والجاهزية لجميع التشكيلات العسكرية».

وأكد السوداني «خلال الاجتماع، على الارتقاء بعمل صنوف وتشكيلات الجيش، وبما يجعلها مواكبة للتطورات والمهام الأمنية بمختلف أشكالها؛ من أجل استدامة الأمن والاستقرار»، مشدداً على «تفعيل العمل الاستخباري والقيام بعمليات استباقية ضد أوكار ومضافات تنظيم داعش الإرهابي، وأنْ تنسق الجهات الاستخبارية مع الأجهزة الأمنية لمراقبة ومتابعة عصابات تهريب المخدرات».

وكان القائد العام للقوات المسلحة محمد شياع السوداني أجرى امس الاربعاء زيارة إلى مقر وزارة الدفاع.

النفط: معدلات استثمار الغاز ترتفع إلى 70 بالمئة نهاية العام الحالي

بغداد ـ الصباح الجديد:

أعلنت وزارة النفط، امس الأربعاء، أن معدلات استثمار الغاز سترتفع إلى 70 بالمئة نهاية العام الحالي. وذكرت الوزارة في بيان تلقته الصباح الجديد، أن «وكيل الوزارة لشؤون الغاز عزت صابر إسماعيل افتتح الرصيف الثاني لتصدير المكثفات والغاز السائل في ميناء أم قصر في البصرة»، مبينة أن «حفل الافتتاح حضره عدد من المسؤولين في الوزارة وشركتي غاز الجنوب وغاز البصرة، وعدد من المسؤولين في الحكومة المحلية لمحافظة البصرة».

وأكد وكيل الوزارة لشؤون الغاز عزت صابر إسماعيل، وفقاً للبيان، أن «الرصيف سيوفر المرونة في عمليات التصدير للغاز السائل والمكثفات التي تبلغ حاليا 50 طناً شهرياً، ومن المؤمل أن تصل مع بداية عام 2025 الى 80طناً شهرياً»، مشيرا إلى أنه «مع ارتفاع معدلات الإنتاج تصل إلى 125 طناً شهرياً».

وبين أن «الوزارة تنفذ عدداً من المشاريع الاستراتيجية لاستثمار الغاز المصاحب في عدد من الحقول النفطية»، لافتاً إلى أن «معدلات استثمار الغاز سترتفع الى 70 بالمائة نهاية العام الجاري».

وأشار مدير عام شركة غاز الجنوب حمزة عبد الباقي، إلى أن «الوزارة تنفذ عدداً من المشاريع الواعدة لاستثمار الغاز، وبفضل الجهود المشتركة مع شركة غاز البصرة تم تحقيق معدلات فائضة عن الحاجة المحلية للاستهلاك من الغاز السائل LPG»، مبيناً أن «هذا الغاز يختلف عن الغاز الذي يتم استيراده لتشغيل محطات توليد الطاقة الكهربائية أو الذي يتم استخدامه في الصناعات البتروكيمياوية أو صناعة السمنت وغيرها».

مسيّرة تركية تقتل 3 اشخاص في كردستان

أربيل ـ الصباح الجديد:

قتل ثلاثة أشخاص امس الأربعاء حين استهدفت مسيّرة مركبتهم في كردستان العراق، على ما قال مسؤول محلي في الإقليم حيث يشنّ الجيش التركي بانتظام ضربات ضد مقاتلي حزب العمال الكردستاني. وقال قائممقام قضاء دوكان سيروان سرحد «قصفت طائرة مسيّرة ظهر اليوم (الأربعاء) على طريق دوكان - خلكان سيارة من نوع لاندكروزر ما أدّى إلى مقتل ثلاثة أشخاص».

وأضاف خلال إطفاء المركبة المستهدفة «داخل السيارة ثلاثة أشخاص محروقين بالكامل». مشيرًا إلى أن اثنين من الضحايا هما أب ونجله من سكان قضاء رانية المحاذي لقضاء دوكان في محافظة السليمانية.

قيادي في الإطار : "قسد" ترفض الإفصاح عن أسماء دواعش العراق في سجونها

بغداد ـ الصباح الجديد:

اكد القيادي في الاطار التنسيقي جبار عودة، امس الاربعاء، ان قسد ترفض الافصاح عن اسماء الدواعش من العراقيين في سجونها. وقال عودة في حديث تابعته الصباح الجديد، ان «قوات قسد المدعومة من امريكا تسيطر على قرابة 10 سجون ومراكز احتجاز منتشرة في عدة مدن سورية تضم بعضها المئات من قيادات وعناصر اجرامية من تنظيم داعش وباقي التنظيمات الاخرى».

واضاف ان « قسد ترفض الافصاح لبغداد عن اسماء ما لديها من قيادات وعناصر داعشية من العراق وهي مستمرة في سيناريو عملية افراغ سجونها من قيادات التنظيمات الارهابية بحجج واهية رغم انها تدرك بانهم يحلمون فكر متطرف ومتورطين بعشرات المجازر بحق الابرياء».

تقرير

الأمن النيابية تستضيف وزير الدفاع للتحقق من طبيعة الاتفاق بين بغداد وانقرة

صراع تركيا و"العمال الكردستاني" يمنع عودة أهالي الف قرية في دهوك

خاص ـ الصباح الجديد:

يحول الصراع بين القوات التركية وحزب العمال الكردستاني من عودة أهالي ألف قرية في محافظة دهوك من العودة إلى ديارهم.

يأتي ذلك في وقت، تجري لجنة الأمن والدفاع النيابية تحقيقات واستضافات لمسؤولين كبار في الحكومة لمعرفة طبيعة الاتفاق المبرم بين العراق وتركيا.

وذكرت مصادر ميدانية أن القوات التركية تواصل انتشارها بمسافة 50 كيلو متر داخل الحدود العراقية.

وقال النائب عن محافظة دهوك تيمور جياي، في تصريح إلى «الصباح الجديد»، أن «هناك صمت مطبق من قبل كل القوى السياسية، بما فيها القوى الكردية بشأن مجريات الأحداث في مناطقنا».

وتابع جياي، أن «الجميع لم يتخذ إجراءاته ضج تواجد حزب العمال الكردستاني في مناطق شاسعة على الشريط الحدودي مع تركيا».

وأشار، إلى أن «هذا التواجد يمنع عودة أهالي نحو ألف قرية إلى ديارهم للاستفادة من مزارعهم ومواردهم المادية».

وبين جياي، أن «عناصر حزب العمال الكردستاني نصّبوا أنفسهم سلطة أمر واقع، وهذا الذي استدرج القوات التركية إلى مناطقنا».

ودعا، «الحكومة الاتحادية إلى القيام بتحرك عاجل، واتخاذ موقف واضح بالدعوة لخروج القوتين اللتين تتواجدان في مناطقنا، وهما حزب العمال الكردستاني والقوات التركية».

وانتهى جياي، إلى أن «أهالي العديد من مناطق دهوك ضاقوا ذرعاً بسبب التطورات الأخيرة والمواجهات العسكرية، وهم ليس لهم علاقة بهذا الصراع».

من جانبه، ذكر عضو لجنة الأمن والدفاع النيابية حسين العامري في تصريح إلى «الصباح الجديد»، أن «لجنتنا كلفت البعض من اعضائها بالذهاب إلى المناطق التي جرى الاعتداء عليها من قبل القوات التركية».

وتابع العامري، أن «المسؤولية تقع على الحكومة الاتحادية وحكومة اقليم كردستان، في الرد على هذه التجاوزات».

وأشار، إلى أن «البرلمان سوف يستضيف القادة الأمنيين في ضوء نتائج عمل أعضاء اللجنة المكلفين بمتابعة الاعتداءات التركية».

ومضى العامري، إلى أن «التقرير الذي سيتم إعداده سيتضمن حقيقة وطبيعة تواجد القوات التركية على الأراضي العراقية، ونحن سنقوم باطلاع الرأي العام عليه».

وكشف عضو اللجنة الآخر أحمد الموسوي، في تصريح إلى «الصباح الجديد»، عن «معلومات وردت إلينا تفيد بتوقيع مذكرة بين العراق وتركيا بشأن التواجد التركي داخل أراضينا».

وتابع الموسوي، أن «نسخة المذكرة التي كان من المفترض ان يتم توقيعها تشير إلى انسحاب القوات التركية وولاية القضاء العراقي على المتواجدين داخل السيادة العراقية».

وبين، أن «هاتين الفقرتين قد تم رفعهما عندما تم توقيع المذكرة من قبل وزير الدفاع العراقي، وهو أمر مؤسف؛ لأنه يعطي الشرعية لتواجد القوات التركية ومنح أفرادها الحصانة في المواقع التي ستنشأ بأموال عراقية».

وأوضح الموسوي، أن «لجنة الامن والدفاع ضيّفت مستشار الأمن القومي قاسم الاعرجي، وسوف تستضيف وزير الدفاع ثابت العباسي للوقوف على آخر ما وصلت إليه الحكومة العراقية مع الجانب التركي». وأورد، أن «المذكرة إذا تبين أنها وقعت بالنحو الذي وردنا بأنها تعطي الحصانة لتواجد القوات التركية على أراضينا، فأننا سنرفضها».

وأكد الموسوي، أن «البرلمان لم يطلع رسمياً على أي تفاصيل بشأن هذه المذكرة وتم توقيعها بنحو سري بين الجانب العراقي والتركي، وهو أمر لا يمكن القبول به». ونوه، إلى أن «المذكرة لم تعط حق بقاء القوات التركية، لكن بالاطلاع على النصوص، لكن يمكن أن يستشف ذلك ضمناً».

وانتهى الموسوي، إلى أن «نصوص الاتفاقية أشارت إلى حفظ سيادة البلدين، لكنها لم تلزم بإخراج القوات التركية من أراضينا».

عنوان الجريدة: بغداد ـ الوزيرية / رقم الايداع في دار الكتب والوثائق ببغداد 777 لسنة 2004 / رقم الاعتماد في نقابة الصحفيين العراقيين 301 / طبعت بمطابع دار الصباح الجديد للصحافة والنشر

العمل: زيادة راتب المعين المتفرغ ستصرف بأثر رجعي من تاريخ الاستحقاق

بغداد ـ الصباح الجديد

أكدت وزارة العمل والشؤون الاجتماعية أن زيادة رواتب ذوي الإعاقة والاحتياجات الخاصة من 170 ألفا إلى 250 في تعديل القانون الجديد ستصرف بأثر رجعي من تاريخ الاستحقاق. فيما أشارت إلى أن التعديل يسمح للمعين المتفرغ بتقديم إجازة لمدة عامين.

وقال المدير العام لدائرة التأهيل في هيئة حقوق ذوي الإعاقة والاحتياجات الخاصة بوزارة العمل عمار موسى البدري : إن «قانون رقم (11) لسنة 2024 تضمن التعديل الأول لقانون حقوق ذوي الإعاقة والاحتياجات الخاصة رقم (38) لسنة 2013».

وأضاف، أن «تعديل القانون تضمن عدة امتيازات للمستفيدين، منها زيادة راتب المعين المتفرغ من 170 ألفا إلى 250 ألفا، وتكون الإجازة للموظف المعين المتفرغ سنتين بدلاً من سنة واحد، ويمكن الجمع بين راتب الحماية الاجتماعية وراتب المعين المتفرغ، وأيضا من حق المعين المتفرغ أن يكون معيناً لأكثر من معوق».

وأشار إلى، أن «زيادة راتب المعين المتفرغ من 170 ألفا إلى 250 ألفا تصرف حال توفير التخصيص المالي وبأثر رجعي من تاريخ الاستحقاق»، موضحا، أن «وزارة العمل تتابع الملف مع وزارة المالية بشكل جدي».

وتابع، أن «القانون بجميع فقراته دخل حيز التنفيذ في الثالث من حزيران 2024 وتم نشره في الوقائع العراقية».

طبيب استشاري: مرض " الثلاسيميا " يشيع في العراق وسببه زيجات الأقارب

بغداد ـ الصباح الجديد

حذر الطبيب الاستشاري، حيدر هادي الموسوي، من تفاقم شيوع مرض (الثلاسيما) في العراق.

وقال الموسوي في تصريح متلفز، مساء الثلاثاء،: «بعض الأمراض الوراثية عصية على العلاج وخطرها متفاقم».

وبين، ان «مرض الثلاسيميا شائع بكثرة في العراق وأحد أسبابه شيوعه الزيجات من الأقارب لذا ننصح بالفحص المبكر قبل عقد القران لتجاوز امراض مستقبلية سواء للزوجين او الولادات».

وأكد الموسوي ان «تجاهل الفحص الطبي يتسبب بنقل أمراض وراثية بنسبة 25% ».

يشار الى ان مرض الثلاسيميَّا هو اضطراب دم وراثي يؤدي إلى انخفاض نسبة الهيموغلوبين في الجسم عن المعدل الطبيعي. يُكّن الهيموغلوبين خلايا الدم الحمراء من حمل الأكسجين، وقد تسبب التلاسيميَّة فقر الدم؛ مما يجعل المصاب يشعر بالإرهاق.

العكيلي: ارتفاع الإيرادات بعد تطبيق الأتمتة بـ 9 مراكز جمارك

بغداد ـ الصباح الجديد

أكد رئيس الهيئة العامة للجمارك حسن حمود العكيلي تقديم إيجاز إلى اللجنة المالية في مجلس النواب، بالإجراءات التي اتخذتها الهيئة للعام الحالي والعام الماضي، وفيما أشار إلى أنه لمس دعما نيابيا لتعديل قانون الجمارك، رجح إكمال أتمتة جميع المنافذ في العام المقبل 2025، مشيراً في الوقت نفسه إلى ارتفاع الإيرادات بعد تطبيق الأتمتة بـ 9 مراكز جمارك.

وقال رئيس الهيئة حسن حمود العكيلي : إنه «تم عقد لقاء مهم مع اللجنة المالية في مجلس النواب إذ استمع أعضاء اللجنة ورئيسها إلى كل ما تم تقديمه من الهيئة العامة للجمارك، خلال هذا العام والعام الماضي، من خطوات إصلاحية وإعادة نظر في إجراءات الهيئة والأنظمة إلكترونية تم تطبيقها خلال هذه الفترة، وكذلك اطلع الأعضاء على مستوى النمو في إيرادات الهيئة من سنة 2022 إلى الزيادة المتحققة في 2023 كما اطلعوا على الزيادات الحاصلة في الإيرادات الحاصلة خلال النصف الأول من هذا العام».

المجلس الاعلى للشباب يقيم ندوة حوارية تثقيفية

مستشارون ومختصون يفصّلون أهداف طريق التنمية ودور الشباب في تشغيله

بغداد ـ الصباح الجديد

أقام المجلس الأعلى للشباب ندوة تثقيفية بشأن طريق التنمية وبيان أهميته للعراق من الناحية الاقتصادية بحضور شبابي من الناشطين والفاعلين والأكاديميين من ذوي الاختصاص .

وألقى المحاضرة مستشار رئيس الوزراء لشؤون النقل ناصر الأسدي ومستشار رئيس الوزراء لشؤون الشباب قاسم الظالمي والمدير التنفيذي للمجلس الأعلى للشباب علي هلال.

وقال مستشار رئيس الوزراء لشؤون النقل ناصر الأسدي : إن الشروع في هذه الندوة لتثقيف وتوعية الشباب حول طريق التنمية، لكونه نقلة نوعية مختلفة عن سابقاتها.

وأضاف الأسدي أن طريق التنمية سوف يفتح فرص عمل كثيرة عن طريق زج القطاع الخاص منذ بدايته الى نهايته، مشيراً الى أنه سوف تكون هنالك مدن سكنية ومحطات للعمل، وهذا ما نريده بنقل الموارد الاقتصادية العراقية من موارد ريعية الى موارد متعددة وخلق فرص للشباب، وعليه قمنا بهذه الندوة والندوات الأخرى للتوعية عن هذا الطريق.

وبين أنه يجب أن يكون الشاب متحمل لهذه المسؤولية في كيفية تثقيف الشباب الباقين حول طريق التنمية وكيفية تفكيرهم من خلال هذا الطريق، لافتاً الى أن أغلب ما يكون على هذا الطريق هو مدعوم للشباب.

وأوضح الأسدي أنه تم تقديم مقترحات وأفكار على أن المجمعات السكنية أو أكشاك العمل أو المحطات، وكل الاستراحات على هذا الطريق في جميع المحافظات التي يمر فيها هذا الطريق يجب أن يكون لشباب كل محافظة الخصوصية في كيفية زجهم في هذا الطريق.

أوضح مستشار رئيس الوزراء لشؤون الشباب قاسم الظالمي في كلمة له خلال الندوة أن طريق التنمية هو حلم وشغف كل شاب عراقي وكل فرد في المجتمع الذي أتت به هذه الحكومة، وفي هذه المرحلة من الحاضر والمستقبل، لافتاً الى أن طريق التنمية قد بدأ بأخذ واقع الحال بالمراحل التنفيذية وهذه المرحلة يشهدها الشباب بشغف وحلم ويتمنى أن يرى هذا الطريق على واقع الحال، وأن يكون هذا الطريق جزءاً من مستقبل حاضرهم وأفرادهم وأبنائهم وجزء من مستقبل الأجيال المقبلة.

> يفتح طريق التنمية فرص عمل كثيرة عن طريق زج القطاع الخاص منذ بدايته الى نهايته، وسوف تكون هنالك مدن سكنية ومحطات للعمل

وبين الظالمي أن الطريق ليس طريق نقل كلاسيكياً أو عادياً بل هو طريق وشريان وليس محلياً فقط بل دولياً، ويؤثر على الاقتصاد العراقي والاقتصاد العالمي، وتأثيره ليس فقط على الاقتصاد، فله تأثيرات اجتماعية وتأثيرات كبيرة.

وأكد على أن يكون للشباب دور من حيث النشر والتوعية والتصدي وأخذ زمام المبادرة ليكونوا جزءاً من التنفيذ والتطبيق، وكنا نأمل بأن يكون هذا الطريق موجوداً، وفي هذه المرحلة أصبح للوجود واقع حال وحقيقة وسيكون للشباب وجود في هذا الطريق وفي عملية انشائه.

وقال المدير التنفيذي للمجلس الأعلى للشباب علي هلال في كلمة له في الندوة ان في بلاد الرافدين بنيت الحياة على النهر وعندما أطلق رئيس الوزراء تسمية نهر التنمية بمعنى هو مصدر الحياة مستقبلاً، وهذا سيكون 100% للشباب لأنهم الذين سيقودون هذا المشروع مستقبلاً.

ولفت هلال الى أن المشروع بادرة لرفع قيمة الاقتصاد العراقي من دون الاعتماد على الاقتصاد الريعي والنفط الذي قد يزول يوما ما وأن قطاع النقل هو من أهم القطاعات التي تقوم الحروب من أجل الحصول عليها.

وأشار هلال الى أن هذا الطريق ليس سكة حديد لنقل البضائع والمسافرين، وليس طريقاً للسيارات، وهو ليس طريقاً لنقل البضائع كما يشاع، وإنما هو أكبر وأوسع وأشمل هو طريق لبناء اقتصاد عراقي مستدام، وسمي بالتنمية أو طريق القناة الجافة، هو طريق للتطور والتنمية، لأن كل ما في هذا الطريق يدعو الى التنمية، تنمية بشرية، اقتصادية، مالية، صناعية، تجارية، زراعية، سياحية، تعليمية، طبية، كل شي فيه تنمية، لذلك الفعاليات التي تم إدراجها ضمن متطلبات المشروع أو من أهداف المشروع هي متطلبات تدّر الى تنمية المجتمع من خلال استخدام التكنلوجيا المتقدمة، وتطوير التكنلوجيا المتقدمة في هذا المشروع.

وأضاف أن استخدام الذكاء الاصطناعي في هذا المشروع هو تحدٍ حقيقي، وأن طريق التنمية هو مشروع عراقي واعد يجمع كل مقومات الحياة العامة داخل العراق في مشروع واحد لتطوير البنية التحتية بعيداً عمّا موجود حالياً من صناعات نفطية تتأثر بتأثيرات المجتمع العالمي.

وأوضح هلال أن هنالك مدناً اقتصادية، وليست مدناً صناعية في هذا المشروع لأنها أكبر من المدن الصناعية، وستكون مدينة الفاو هي أكبر مدينة اقتصادية على مستوى الشرق الأوسط بمساحة ضخمة جداً، وهنالك العشرات من الشركات التي تنتظر لنيل فرصة استثمارية في هذه الميناء، ونحن يومياً نلتقي سفراء وشركات عالمية من أجل ترسيخ هذه الفكرة وجذب الاستثمار الأجنبي الى العراق.

ولفت الى أنه تم تعيين استشاري عالمي "رينو ماينير" وتم وضع مقارنة بين الشركات التي تنتج أشياء ملموسة كالسيارات والملابس وما بين الشركات التي تنتج تكنولوجيا متطورة كالرقائق المستخدمة في أجهزة الكومبيوترات وغيرها والهواتف والتي تستخدم البطاريات والطاقة المستدامة، حيث وجدنا أن الشركات التي تنتج تكنولوجيا وذكاء صناعي إيرادها ضعف الشركات التي تنتج سيارات، مبيناً أن المشروع سيكون في 2028 ونحن الى ذلك الوقت سوف نبني المتطلبات وبعدها سيكون هنالك استخدام التكنولوجيا في تشغيل هذا المشروع على أسس وفكرة وتكنولوجيا متطورة على وفق رؤى الجامعات العالمية وإمكانياتها في تطوير المهندسين العراقيين لتشغيل الطريق والميناء والتكنولوجيا المتقدمة والصناعات المتطورة.

مدير عام الفاو يفتتح مشروعي تطوير منطقتي الشرطة الخامسة وشهداء السيدية الزراعيين في بغداد

جعفر هاشم السراي

بحضور المهندس عبدالرزاق عبد محيسن رئيس فريق الجهد الخدمي والهندسي مدير عام شركة حمورابي ومستشار رئيس الوزراء لشؤون الجهد الخدمي والمهندس عماد توفيق ال ميرزا مدير عام شركة الفاو الهندسية العامة تم اقامت احتفال مركزي بمناسبة افتتاح مشروعي تطوير وتاهيل منطقة الشرطة الخامسة المحلة (833) ومنطقة شهداء السيدية المحلات (867 869-) .

والقى رئيس الجهد الخدمي كلمة اشاد بها بدور شركة الفاو في انجاز المشروعين بدقة عالية .

من جانبه اكد مدير عام شركة الفاو الجهة المنفذه للمشروع خلال الكلمة التي القاها في حفل الافتتاح بان الشركة بالرغم من الصعوبات والمشكلات الكثيرة التي واجهتها في اثناء التنفيذ الا ان همة واصرار العاملين استطاعت ان تتجاوز هذه المعوقات وانجاز العمل خلال المدة المحددة والمواصفات المطلوبة .

وبين بان هذا العمل تضمن تطوير البنى التحتية للمنطقة من شبكات الماء الصافي والصرف الصحي والامطار وكذلك اكساء عدد من الشوارع والارصفة بالمقرنص .

بعدها قدم مدير عام شركة الفاو دروع الابداع والتميز رئيس الجهد والمستشار ومدير عام بلدية الرشيد .

من جانبه كرم رئيس فريق الجهد الخدمي والهندسي مدير عام شركة الفاو بدرع الابداع والتميز بعدها تخلل الاحتفال بعض الفعاليات والكلمات والقصائد الشعرية بهذة المناسبة

إنجاز أعمال 170 منطقة في بغداد وتنسيق لخدمة المناطق الزراعية

بغداد ـ الصباح الجديد

أكد فريق الجهد الخدمي والهندسي إنجاز أعمال كبيرة في أكثر من 170 منطقة، في جانبي الكرخ والرصافة من بغداد، مشيراً إلى وجود تنسيق بين بلدية الرشيد والجهد الخدمي لتقديم الخدمات للمناطق الزراعية، كاشفا عن توجيه رئيس الوزراء بأن تكون الخطة المقبلة للشوارع تساعد في فك الاختناقات.

وقال رئيس الفريق عبد الرزاق عبد محيسن : إنه «تم افتتاح ثلاث محلات ضمن قاطع بلدية الرشيد، تضمنت أعمالها البنى التحتية لشبكة الماء والمجاري وكذلك الأعمال الترابية والسبيس وكذلك صب القالب الجانبي وأعمال صب الطرق».

وأضاف، أن «هناك أعمالا كبيرة أنجزت في أكثر من 170 منطقة وبثلاث مراحل لقاطعي الرصافة والكرخ، وهناك أعمال مستمرة لعشر مناطق إضافية بتوجيه من رئيس مجلس الوزراء هي مكملة لأعمال خطة عام 2023، وأيضاً هناك تهيؤ لخطة عام 2025».

وأشار إلى، أنه «اليوم كان هناك اجتماع دوري لفريق الجهد الخدمي لغرض المصادقة على الكشوفات والمباشرة بخطتنا المقبلة».

وتابع عبد المحسن، أننا «أنجزنا أكثر من خمسة ملايين متر مربع للمناطق التي دخلها فريق الجهد الخدمي، وهناك أعمال الطرق الحولية وطرق فك الاختناقات ضمن المناطق التي اكتملت فيها أعمال الجهد الخدمي في الطريق الرابط ما بين منطقة كميرة والمناطق المجاورة لها».

تقرير

"مليون امرأة عاملة فقط" ..

تراجع في إقبال النساء للعمل في القطاع الخاص بعموم البلاد

الصباح الجديد ـ وكالات

بدأت أغلب النساء في العراق يبحثن عن الوظيفة الحكومية أو إدارة أعمالهن الخاصة بعيداً عن إشراف الرجال في ظل ارتفاع حالات المضايقة والتحرش بهن سواء اللفظي أو الجسدي، فضلاً عن قلة الأجور وزيادة ساعات العمل وغيرها من الأسباب التي أدت إلى عزوف المرأة عن الدخول إلى سوق العمل في القطاع الخاص.

وبحسب إحصائيات منظمة العمل الدولية، فإن هناك 13 مليون امرأة في سن العمل في العراق، منهن مليون امرأة فقط من يمارسن العمل، و70% منهن يعلمن في القطاع الحكومي، وعدد النساء العاملات في القطاع الخاص لا يتجاوز 300 ألف امرأة، "وهو مؤشر خطير يجب على الجميع الانتباه إليه ومحاولة فهم أسباب عزوف المرأة عن الدخول إلى سوق العمل في القطاع الخاص"، على وفق رئيس المركز الاستراتيجي لحقوق الإنسان في العراق الدكتور فاضل الغراوي.

ويشير الغراوي خلال حديثه لوكالة شفق نيوز، إلى أن "أهم الانتهاكات المؤشرة هي قلة الأجور وزيادة ساعات العمل وتشغيل النساء في أعمال خطرة وخصوصاً في المصانع ووجود حالات تحرش أثناء العمل".

وهذا ما تؤكد عليه المواطنة أم شهد من بغداد، التي كشفت عن وجود تخوف لدى الكثير من النساء للانخراط في سوق العمل بالقطاع الخاص، مبينة، أن "بعض أصحاب العمل يقومون بابتزاز العاملات جنسياً مقابل قبولهن في الوظيفة وبأجور جيدة، وفي حال رفضهن يتم تقليل الراتب إلى النصف، وهذا ما حصل معي أيضاً".

وتضيف السيدة المنفصلة عن زوجها "لذلك تركت العمل في القطاع الخاص لتجنب التحرش والكلام الجارح وغير ذلك، وبدأت العمل في داخل البيت بصناعة المعجنات والكيك والكليجة وغيرها وعرضها وبيعها عن طريق مواقع التواصل الاجتماعي".

وتلفت إلى أن "أغلب النساء يفضلن الوظيفة الحكومية نظراً لقلة وجود ابتزاز للنساء فيها، فضلاً عن المساواة في العمل والأجور ووجود قوانين تنظم سير العمل وتثبت حقوق الموظف".

بدورها، تشير المدير التنفيذي لجمعية الدفاع عن حرية الصحافة في العراق، ريا فائق، إلى أن "المرأة العاملة في العراق تواجه تحديات متعددة تشمل التمييز في بيئة العمل، وعدم المساواة في الأجور، وضعف فرص التدريب والتطوير المهني، فضلاً عن الضغوط الاجتماعية والثقافية التي تحد من مشاركتها الفعالة في سوق العمل".

وتؤكد فائق أن "رغم الجهود المبذولة لتحسين أوضاع المرأة العاملة، لا تزال هذه التحديات تشكل عقبة رئيسية أمام تحقيق التوازن بين الجنسين وتعزيز حقوق المرأة في المجتمع العراقي، وتوضح، أن "تمكين المرأة العاملة يتطلب جهوداً جماعية تتضمن تحسين التشريعات والسياسات، وتعزيز وعي المجتمع بأهمية دور المرأة في جميع القطاعات". وعن التحديات التي تواجهها المرأة العاملة، تذكر فائق، أن "المرأة قد تتعرض لمضايقات وتحرش جنسي في مكان العمل، مما يجعل البيئة غير آمنة ومريحة، إضافة إلى الفجوة في الأجور مقارنة بالرجال، حتى عند القيام بنفس المهام، وقد تجد المرأة صعوبة في الحصول على الترقيات بسبب التمييز أو تفضيل الرجال في المناصب القيادية". وتتابع حديثها عن التحديات، أن "في بعض الأحيان، تكون عقود العمل في القطاع الخاص غير مستقرة، مما يعرض المرأة لخطر فقدان الوظيفة دون سبب واضح، إلى جانب عدم توافر الدعم للنساء الأمهات اللواتي قد يواجهن صعوبة في التوفيق بين العمل ورعاية الأطفال بسبب عدم وجود دعم كافٍ مثل إجازة الأمومة أو خدمات الرعاية".

أما فيما يخص الطرق القانونية لحماية المرأة العاملة، فتدعو فائق، إلى أن "تكون المرأة على دراية بقوانين مكافحة التحرش في العراق، مثل المواد التي تنص على معاقبة التحرش الجنسي، وإذا تعرضت للتحرش، يجب عليها الإبلاغ عنه فوراً للسلطات المختصة، مثل الشرطة أو الإدارة القانونية في مكان العمل، كما من المهم الاحتفاظ بأي أدلة مثل الرسائل أو الشهادات التي قد تدعم شكواها".

وتؤكد فائق في نهاية حديثها، أن "هذه الطرق تساعد المرأة على مواجهة التحديات في مكان العمل وحماية نفسها وحقوقها من أي انتهاكات".

إتهم مصر بـ "تسهيل تهريب الأسلحة إلى غزة عبر محور فيلادلفيا "

تضامن عربي مع القاهرة يرفض تصريحات نتنياهو ويحذر من "وأد السلام"

متابعة ـ الصباح الجديد :

توالى التضامن العربي مع مصر، رفضا لتصريحات لرئيس الوزراء الإسرائيلي بنيامين نتنياهو، بحقها، وسط تحذيرات عربية له من "وأد جهود السلام" بالمنطقة.
جاء ذلك وفق بيانات رسمية صادرة عن السعودية وقطر والكويت وسلطنة عمان والأردن فلسطين، امس الأربعاء، ردا على اتهام نتنياهو لمصر بـ"تسهيل تهريب الأسلحة" إلى قطاع غزة عبر محور فيلادلفيا، وفق زعمه.
واتهم نتنياهو مصر بـ"تسهيل تهريب الأسلحة إلى غزة عبر محور فيلادلفيا" الذي شدد على بقاء الجيش الإسرائيلي فيه.

تحذيرات عربية

وقالت السعودية في بيان لوزارة خارجيتها إنها "تعرب عن إدانتها واستنكارها الشديدين للتصريحات الإسرائيلية بشأن محور فيلاديلفيا، والمحاولات العبثية لتبرير الانتهاكات الإسرائيلية المتواصلة للقوانين والأعراف الدولية".
وحذرت من "عواقب هذه التصريحات الاستفزازية، ومالها من تبعات في تقويض جهود الوساطة التي تقوم بها مصر وقطر والولايا المتحدة الأمريكية، للتوصّل إلى وقف دائم لإطلاق النار، وتزيد حدة التصعيد الخطير الذي تشهده المنطقة".
وجددت المملكة "تأكيدها على أهمية وضع حد لمعاناة الشعب الفلسطيني، وضرورة تضافر الجهود الدولية لتمكينه من حقه الأصيل في تقرير المصير، وإقامة دولته المستقلة على حدود عام 1967 وعاصمتها القدس الشرقية". بدورها، أعربت قطر في بيان للخارجية "عن تضامنها التام مع مصر ورفضها لتصريحات رئيس وزراء الاحتلال الإسرائيلي التي حاول من خلالها الزج باسم مصر لتشتيت الرأي العام الإسرائيلي وعرقلة جهود الوساطة المشتركة الرامية إلى وقف إطلاق النار في قطاع غزة وتبادل الرهائن والمحتجزين".
وأكدت أن "نهج الاحتلال الإسرائيلي القائم على محاولة تزييف الحقائق وتضليل الرأي العام العالمي بتكرار الأكاذيب والأباطيل سيقود في نهاية المطاف إلى وأد جهود السلام وتوسعة دائرة العنف في المنطقة". وشددت على "ضرورة تعزيز الجهود الإقليمية والدولية لإلزام إسرائيل بإنهاء عدوانها الغاشم على قطاع غزة فوراً، تمهيداً لمعالجة الوضع الإنساني الكارثي في القطاع".
من جهتها، قالت الكويت، في بيان للخارجية، إنها "تعرب عن تضامنها مع مصر وترفض تصريحات رئيس حكومة الاحتلال الإسرائيلي". من جانبها، أعلنت سلطنة عمان في بيان للخارجية، "تضامنها ووقوفها التام مع مصر في رفض وإدانة تصريحات حكومة الاحتلال الإسرائيلية بشأن محور فيلاديلفيا في قطاع غزة". وحذّرت من "نتائجها تلك التصريحات الاستفزازية الهادفة لتقويض جهود الوساطة".

إدانات لمزاعم إسرائيلية

كما أكد الأردن، في بيان للخارجية "رفض كل المزاعم التي يروج لها مسؤولون إسرائيليون في محاولات عبثية لتبرير العدوان الإسرائيلي على غزة والضفة الغربية المحتلتين".
كما أدانت الرئاسة الفلسطينية التصريحات التي أطلقها نتنياهو للزج باسم مصر، مؤكدة "التقدير الكبير للدور المصري الرافض لتهجير الشعب الفلسطيني من أرضه". وشددت على أن "الحدود الفلسطينية المصرية هي حدود سيادية، ورافضين وجود أي قوات إسرائيلية على محور فيلادلفيا أو معبر رفح، كما نشيد بالسعي الدائم لمصر لتحقيق الأمن والاستقرار في المنطقة".

تشدد إسرائيلي

وفي مؤتمره الصحفي ، قال نتنياهو إن تحقيق أهداف الحرب على غزة "يمر عبر محور فيلادلفيا"، مشددا على أن تل أبيب لن تنسحب منه.
وأضاف: "في اللحظة التي غادرنا فيها ممر فيلادلفيا على الحدود بين قطاع غزة ومصر، لم يكن لديها أي حاجز أمام التسلل الهائل للأسلحة والمواد الحربية والآلات اللازمة لتصنيع الصواريخ، والآلات اللازمة لحفر الأنفاق".

> اتهم رئيس الوزراء الإسرائيلي مصر بـ"تسهيل تهريب الأسلحة إلى غزة عبر محور فيلادلفيا" الذي شدد على بقاء الجيش الإسرائيلي فيه

الدفاعات الروسية تسقط اربع مسيرات أوكرانية غربي البلاد

الصباح الجديد ـ وكالات:

أسقطت الدفاعات الروسية الليلة الماضية اربعة مسيرات أوكرانية فوق مقاطعات جنوب غربي روسيا، ودمرت 4 زوارق مسيرة أطلقتها قوات كييف في البحر الأسود.
وتواصل قوات كييف استهداف المناطق الحدودية جنوب غربي روسيا بالمسيرات والصواريخ بشكل شبه يومي، ما يؤكد حسب ما أعلن الرئيس فلاديمير بوتين ضرورة توسيع نطاق العملية العسكرية الروسية في أوكرانيا، وإبعاد قوات كييف عن المناطق الروسية بمدى الصواريخ التي تحاول بها ضرب روسيا.

الولايات المتحدة توجه تهما جنائية لكبار قادة حماس

الصباح الجديد ـ وكالات:

أعلنت الولايات المتحدة عن توجيه اتهامات جنائية إلى كبار قادة حركة المقاومة الإسلامية الفلسطينية (حماس) لدورهم في التخطيط والدعم والتنفيذ لهجوم السابع من أكتوبر على جنوب إسرائيل.
وتضمنت الاتهامات الموجهة إلى رئيس المكتب السياسي للحركة يحيى السنوار وخمسة آخرين على الأقل، التخطيط للهجوم الذي أسفر عن مقتل 1200 شخص بحسب إحصاءات إسرائيلية، من بينهم أكثر من 40 أميركيا.
والمتهمون الثلاثة الآخرون هم الرئيس السابق للمكتب السياسي لحماس إسماعيل هنية، الذي تقول الحركة إنه اغتيل في يوليو في طهران، وقائد كتائب عز الدين القسام الجناح العسكري لحماس محمد الضيف، الذي تقول إسرائيل إنها قتلته في غارة جوية في يوليو، ومروان عيسى نائب القائد العسكري لكتائب القسام الذي قالت إسرائيل إنها قتلته في غارة في مارس.

بابا الفاتيكان يحذر من التطرف الديني خلال زيارة لإندونيسيا

الصباح الجديد ـ وكالات:

حث البابا فرنسيس، امس الأربعاء، الزعماء السياسيين في إندونيسيا، الدولة ذات الأغلبية السكانية المسلمة الأكبر في العالم، على الحذر من التطرف الديني الذي قال إنه يشوه المعتقدات من خلال "الخداع والعنف".
وفي كلمته الأولى في إطار جولة مدتها 12 يوما في منطقة جنوب شرق آسيا، حيث يشكل المسيحيون أقلية صغيرة من السكان، قال البابا إن الكنيسة الكاثوليكية ستعزز جهودها لإجراء حوار بين الأديان يهدف المساعدة في مواجهة التطرف.
وقال البابا، البالغ من العمر 87 عاما في كلمة أمام نحو 300 زعيم سياسي وديني في قصر ميرديكا الرئاسي في جاكرتا "بهذه الطريقة، يمكن إنهاء التحيزات وتحقيق بيئة من الثقة والاحترام المتبادل"، وفقا لرويترز.
وقال البابا فرنسيس "هذا أمر لا غنى عنه في مواجهة التحديات المشتركة، بما في ذلك التطرف وعدم التسامح، التي تحاول من خلال تشويه الدين فرض آرائها باستخدام الخداع والعنف".

تقرير: زعيم كوريا الشمالية يعدم 30 مسؤولا بسبب كارثة بيئية

الصباح الجديد ـ وكالات:

أصدر الزعيم الكوري الشمالي، كيم جونغ أون، أومر بإعدام ما يصل إلى 30 مسؤولاً في بلاده، تحت ذريعة فشلهم في مواجهة الفيضانات والانهيارات الأرضية الهائلة خلال فصل الصيف، وفقا لما ذكر موقع قناة "تشوسون" الكوري الجنوبي.
وأوضح تقرير القناة أن كيم أمر بإعدام ما بين 20 إلى 30 من المسؤولين في كوريا الشمالية، ممن اتهموا بالفساد والتقصير في أداء واجبهم.
قالت كوريا الجنوبية في تقرير اليوم الخميس إن كوريا الشمالية أعدمت أشخاصا بتهم تتعلق بالمخدرات ولتداول مقاطع من وسائل إعلام كورية جنوبية وممارسة أنشطة دينية في ظل قمع البلاد للحقوق والحريات. وكانت وكالة الأنباء المركزية الكورية الشمالية الرسمية قد ذكرت سابقا أن كيم أمر السلطات "بمعاقبة المسؤولين بشدة"، بعد أن ضربت افيضانات هائلة مقاطعة تشاجانغ في يوليو، ما أسفر عن مقتل أكثر من 1500 شخص وتشريد نحو 15 ألف آخرين.
ولم يتم تحديد هوية المسؤولين الذين تم إعدامهم، لكن التقرير أشار إلى أن سكرتير لجنة الحزب الشيوعي الإقليمية في مقاطعة تشاجانغ، كانغ بونغ هون، كان من بين القادة الذين طردهم كيم خلال عقد اجتماع طارئ لمناقشة كارثة الفيضانات.
سلطت منظمة حقوقية في كوريا الجنوبية في تقرير حديث الضوء على الطريقة التي تتم فيها الإعدامات في كوريا الشمالية، وقالت إنها تتم من دون محاكمة عادلة ولا يسلم منها الأطفال. وفي أعقاب الاجتماع مع كيم، قال الدبلوماسي الكوري الشمالي السابق، لي إيل جيو لقناة تشوسون التلفزيونية، إنه من الواضح أن المسؤولين في المقاطعة "كانوا قلقين للغاية، لدرجة أنهم لا يعرفون متى ستضرب أعناقهم".

النواب الأميركي يستدعي بلينكن في شأن الانسحاب الكارثي من أفغانستان

الصباح الجديد ـ وكالات:

أصدرت لجنة الشؤون الخارجية بمجلس النواب الأميركي مذكرة استدعاء امس الاربعاء لوزير الخارجية أنتوني بلينكن قائلة إنه رفض المثول أمامها للإدلاء بشهادته في شأن الانسحاب من أفغانستان في آب 2021.
وفي رسالة في شأن الاستدعاء، قال رئيس اللجنة مايكل ماكول إنه يتعين على بلينكن المثول أمام اللجنة يوم 19 أيلول أو ستوجه له تهم ازدراء.
وقال المتحدث باسم وزارة الخارجية ماثيو ميلر إن بلينكن ليس متفرغاً للإدلاء بشهادته في المواعيد التي اقترحتها اللجنة، لكنه عرض "بدائل معقولة" للامتثال لطلب ماكول عقد جلسة استماع علنية.
وأضاف ميلر في بيان "من المخيب للأمل أنه بدلاً من استمرار التواصل مع وزارة (الخارجية) بحسن نية، أصدرت اللجنة مجدداً مذكرة استدعاء غير ضرورية". وأضاف أن بلينكن أدلى بشهادته أمام الكونغرس في شأن أفغانستان أكثر من 14 مرة، منها أربع مرات أمام لجنة ماكول. واستطرد قائلاً إن وزارة الخارجية زودت اللجنة أيضاً بما يقرب من 20 ألف صفحة من سجلات الوزارة، وعديداً من الإفادات رفيعة المستوى والمقابلات المكتوبة.
وطلب ماكول من بلينكن في أيار الماضي المثول أمام جلسة استماع في سبتمبر بشأن تقرير اللجنة عن تحقيقها في الانسحاب من أفغانستان.
وقال رئيس اللجنة الجمهوري في رسالته إلى بلينكن إن مسؤولين حاليين وسابقين في وزارة الخارجية أكدوا أن الوزير كان "صاحب القرار النهائي" في شأن الانسحاب والإجلاء. وكتب ماكول "بالتالي أنت في وضع يسمح لك بتقديم إفادة بينما تنظر اللجنة في تشريع محتمل يهدف إلى المساعدة في منع الأخطاء الكارثية للانسحاب، بما في ذلك إصلاحات محتملة للتفويض التشريعي للوزارة".

تقرير

"تأسيس لمرحلة جديدة" ..

السيسي يصل تركيا في أول زيارة لرئيس مصري منذ 12 عاما

متابعة ـ الصباح الجديد:

استقبل الرئيس التركي رجب طيب اردوغان امس الأربعاء في أنقرة نظيره المصري عبدالفتاح السيسي في زيارة غير مسبوقة تهدف الى المصالحة بعد عقد من القطيعة بين البلدين. وأظهرت صور نشرتها الرئاسة التركية إردوغان وهو يصافح الرئيس المصري عند نزوله من الطائرة.
وعبرالسيسي عن سعادته البالغة بزيارته الأولى إلى تركيا، ولقائه بنظيره التركي حيث قال في تغريدة على حسابه بمنصة اكس "أعرب عن سعادتي البالغة بزيارتي الأولى للجمهورية التركية، ولقائي أردوغان، حيث تجمع بين دولتينا العريقتين علاقات تاريخية وشعبية متأصلة الجذور كما تربطهما علاقات سياسية قوية منذ تأسيس الجمهورية التركية على يد الزعيم المؤسس مصطفى كمال أتاتورك".
وأضاف "ولعل زيارتي اليوم، ومن قبلها زيارة الرئيس أردوغان للقاهرة، تعكس الإرادة المشتركة لبدء مرحلة جديدة من الصداقة والتعاون بين مصر وتركيا، استنادا لدورهما المحوري في محيطهما الإقليمي والدولي، وبما يلبي طموحات وتطلعات شعبينا الشقيقين".
وقال مكتب الاتصال بالرئاسة التركية في بيان أمس الاول الثلاثاء "سيتم استعراض العلاقات التركية المصرية في جميع جوانبها ومناقشة الخطوات المشتركة الممكنة في الفترة المقبلة لمواصلة تطوير التعاون".
وأضاف البيان "بالإضافة إلى العلاقات الثنائية سيجري تبادل وجهات النظر حول القضايا الإقليمية والعالمية الراهنة، وخاصة الهجمات الإسرائيلية على غزة والأراضي الفلسطينية المحتلة".
وقالت الرئاسة المصرية في بيان امس الأربعاء "زيارة السيد الرئيس التاريخية لتركيا تمثل محطة جديدة في مسار تعزيز العلاقات بين البلدين، وللبناء على زيارة الرئيس أردوغان التاريخية لمصر في فبراير/شباط الماضي، وتأسيسا لمرحلة جديدة من الصداقة والتعاون المشترك بين البلدين، سواء ثنائيا أو على مستوى الإقليم الذي يشهد تحديات جمة تتطلب التشاور والتنسيق بين البلدين".
وأضافت أن اجتماعات السيسي في تركيا ستتناول "سبل الارتقاء بالعلاقات الثنائية في مختلف المجالات، إضافة إلى تبادل الرؤى إزاء القضايا الإقليمية والدولية محل الاهتمام المشترك، وعلى رأسها جهود وقف إطلاق النار بقطاع غزة وإنهاء المأساة الإنسانية بالقطاع وخفض التصعيد في الشرق الأوسط".
ومن المنتظر أن يعقد الرئيسان مؤتمرا صحفيا مشتركا في الساعة الخامسة مساء (1400 بتوقيت غرينتش).
وانهارت العلاقات بين أنقرة والقاهرة في عام 2013 بعدما أعلن قائد الجيش المصري آنذاك السيسي عزل الرئيس محمد مرسي المنتمي لجماعة الإخوان المسلمين إثر احتجاجات شعبية على حكمه الذي استمر عاما واحدا. وكان مرسي حليفا لتركيا ويوصف بأنه أول رئيس مصري منتخب ديمقراطيا.
وبدأت العلاقات بين البلدين في التحسن في عام 2020 عندما أطلقت أنقرة حملة دبلوماسية لتخفيف التوترات مع قوى منافسة لها بالمنطقة، بما في ذلك الإمارات والسعودية ومصر.
وفي العام الماضي، تبادلت تركيا ومصر تعيين السفراء. وأعلنت أنقرة أنها ستزود القاهرة بطائرات مسيرة مسلحة. وقال أردوغان في القاهرة إن البلدين يريدان تعزيز التجارة إلى 15 مليار دولار في الأمد القريب من 10 مليارات دولار.
وقالت وكالة الأناضول التركية للأنباء المملوكة للدولة إن البلدين سيوقعان نحو 20 اتفاقية لتعزيز العلاقات التجارية والتعاون في مجالات الطاقة والدفاع والسياحة والصحة والثقافة والتعليم.
ووفق موقع "خبر تورك"، فإنه على الجانب الاقتصادي، من المقرر أن يبحث الطرفان كيفية العمل على تحقيق زيادة في حجم التجارة بين البلدين إلى 15 مليار دولار.
وأرسلت تركيا، التي تندد بإسرائيل بسبب حربها في قطاع غزة، آلاف الأطنان من المساعدات إلى مصر من أجل الفلسطينيين وأشادت بالجهود الإنسانية التي تبذلها القاهرة ودورها كمفاوض في محادثات وقف إطلاق النار.

زيارات متبادلة لتجاوز مرحلة من التوتر

جمهورية العراق
مجلس القضاء الاعلى
رئاسة محكمة استئناف ذي قار
محكمة بداءة الناصرية

العدد: ٦١٥٨/ب/٢٠٢٢
التأريخ:٢٠٢٤/٩/٢

إعلان

ستبيع محكمة بداءة الناصرية عن طريق المزايدة العلنية على العقار تسلسل ٢٥٠٢٨/١١٠ جزيرة وخلال ثلاثون يوما اعتبار من اليوم التالي للنشر وإذا صادف يوم الثلاثون عطلة رسمية ففي اليوم الذي يليه وفي تمام الساعة الثانية عشر ظهرا في قاعة محكمة البداءة. فعلى الراغبين بالشراء الحضور في المكان والزمان المعينين مستصحبين معهم التأمينات القانونية بنسبة ١٠٪ بصك مصدق مع رسم تسجيل العقار بنسبة ٣٪ ولا نقبل المبالغ النقدية إن لم يكونوا من الشركاء.

القاضي
عزيز شنته الجابري

الأوصاف:
١- العقار يقع في مدينة الناصرية/ منطقة الفداء وعبارة عن عرصة خالية من البناء.
٢- مساحة العقار ٢٠٠ م٢
٣- القيمة المقدرة للعقار (٥٠,٠٠٠,٠٠٠) خمسون مليون دينار فقط.

اعلان
الى الشريك
عبد الجبار عبد القادر محمود

اقتضى حضورك الى صندوق الاسكان العراقي فرع كركوك . لتثبيت اقراركم بالموافقة على قيام السيد (احمد مهدي ساقي) بإضافة بناء على حصته المشاعة على رقم القطعة ٢٧٤٩/٩ م ٥٣. خ. ت لغرض تسليفه قرض الاسكان وخلال مدة اقصاها (١٥) خمسة عشر يوماً وذلك ان كنت داخل العراق وشهر اذا كنت خارج العراق من تاريخ نشر الاعلان وبعكسه سوف يسقط حقك في الاعتراض مستقبلاً.

العراق/وزارة النفط/شركة نفط ميسان
الى : شركات المقاولات والمقاولين
م: المناقصة ٣٠/ميسان/٢٠٢٤ والخاصة بـ (انشاء هيكل حديدي مسقف لقسم البحوث والسيطرة النوعية داخل مقر الشركة)
اعلان اول

١. يسر شركة نفط ميسان دعوة مقدمي العطاءات المؤهلين من ذوي الخبرة ممن يحملون هوية تصنيف المقاولين نافذة لعام ٢٠٢٣ وبدرجة تصنيف التاسع / انشائي (كحد ادنى) لتقديم عطاءاتهم للعمل أعلاه المحددة كلفتة التخمينية ب (٢١٠,٩٨٦,٥٠٠) مائتان وعشرة مليون وتسعمائة وستة وثمانون الف وخمسمائة دينار عراقي (ضمن تخصيصات الموازنة التشغيلية) وبمدة تنفيذ (٢٤٠) يوم.
٢. ان وثيقة الدعوة لتقديم العطاء التي تتبع الإعلان عن المناقصة العامة لهذا المشروع ستنشر في الصحف الوطنية (القرار الدولية, الزمان , الصباح الجديد)
٣. سيتم تنفيذ العطاء من خلال إجراءات العطاءات التنافسية الوطنية التي حددتها تعليمات تنفيذ العقود الحكومية العامة رقم (٢) لسنة ٢٠١٤ باعتماد الوثائق القياسية الصادرة عن وزارة التخطيط ومفتوح لجميع المناقصين.
٤. على مقدمي العطاءات المؤهلين والراغبين في الحصول على معلومات اضافية الاتصال بشركة نفط ميسان/ هيأه المشاريع/ قسم التصاميم designs@moc.oil.gov.iq وخلال ساعات الدوام الرسمي اعتبارا من الساعة التاسعة صباحا ولغاية الساعة الثانية عشر ظهرا وكما موضحة بوثائق المناقصة.
٥.معايير التقييم و التأهيل :-
- الحسابات الختامية (غير مطلوبة)
- السيولة النقدية: على مقدم العطاء تقديم مايثبت تلبيته لمتطلبات السيولة النقدية والمحددة بـ (٢١,٠٩٨,٦٥٠) واحد وعشرون مليون وثمانية وتسعون الف وستمائة وخمسون دينار عراقي (تعرف السيولة النقدية بانها كشف مصرفي يبين حركة التدفق المالي لآخر سنة او كفالة مالية بالمبلغ المطلوب من خلال التسهيلات المصرفية والفترة التي تسبق تاريخ غلق المناقصة).
- الخبرة العامة: غير مطلوبة
- معدل الايراد السنوي : غير مطلوب
- الخبرة التخصصية: غير مطلوبة
- كافة المعايير والشروط الأخرى المنصوص عليها في وثائق المناقصة
٦. بإمكان مقدمي العطاءات المهتمين شراء وثائق المناقصة باللغة العربية بعد تقديم طلب تحريري الى/ شركة نفط ميسان - القسم القانوني- شعبة العقود والمناقصات ودفع قيمة البيع للوثائق البالغة (١٠٠,٠٠٠) مائة الف دينار عراقي نقدا غير قابل للرد.
٧. يتم تسليم العطاءات الى العنوان التالي: مقر شركه نفط ميسان/ استعلامات الشركة/ صندوق تقديم العطاءات رقم (١) في الموعد المحدد قبل الساعة (١٢) ظهرا من يوم غلق المناقصة المصادف (الاحد) ٢٠٢٤/٩/٢٩ ولا يسمح بتقديم العطاءات الالكترونية و العطاءات المتأخرة سوف ترفض وسيتم فتح العطاءات بحضور مقدمي العطاءات أو ممثليهم الراغبين بالحضور في مقر شركه- نفط ميسان/ موقع استعلامات الشركة الساعة (١٢) ظهرا من يوم الغلق المذكور
٨.كل العطاءات يجب أن تتضمن ضمان للعطاء (تأمينات اوليه) بمبلغ (٤,٢١٩,٧٣٠) اربعة ملايين ومائتان وتسعة عشر الف وسبعمائة وثلاثون دينار عراقي على شكل صك مصدق او سفتجه او خطاب ضمان صادرا عن مصرف عراقي معتمد من قبل البنك المركزي العراقي و نافذا لمدة (٢٨) يوم بعد تاريخ نفاذ العطاء
٩. مده نفاذيه العطاء (١٢٠) يوم من تاريخ غلق المناقصة .
١٠. سيعقد مؤتمر خاص للإجابة عن استفسارات المقاولين في تمام الساعة التاسعة صباحا بتوقيت العاصمة بغداد من يوم)الاحد(المصادف ٢٠٢٤/٩/٢٢ وذلك على قاعة المركز الثقافي النفطي الواقعة في دور النفط بقضاء العمارة. وان كل الاستفسارات المتعلقة بوثائق المناقصة يجب ان تقدم في موعد اقصاه سبعة ايام تسبق تاريخ انعقاد المؤتمر وعلى العنوان المذكور في الفقرة (٤) اعلاه.
١١. لا يجوز لمنتسبي الدولة والقطاع العام الاشتراك في المناقصات بصوره مباشرة أو غير مباشرة وللشركة الحق في استبعاد العطاءات الغير مستوفيه للشروط والمعايير
١٢. شركه نفط ميسان غير ملزمة بقبول أوطأ العطاءات .
١٣. لن تقوم شركه نفط ميسان بدفع أي مستحقات ماليه (دفعات مرحليه) خلال أول شهرين من العمل.
١٤. اذا صادف موعد انعقاد المؤتمر أو موعد الغلق عطلة رسمية فإن موعد انعقاد المؤتمر أو موعد غلق المناقصة حسب الحال سيكون في اليوم الذي يلي العطلة وبتمام الساعة المحددة في التاريخ الأساس لعقد المؤتمر وساعة غلق المناقصة
١٥. العطاءات المدونة بقلم الرصاص أو أي مادة قابلة للمسح سيتم استبعادها.
١٦.في حالة فشل مقدم العطاء الفائز في تقديم ضمان حسن الاداء أو توقيع العقد سوف يترتب عنه الغاء الاحالة ومصادرة ضمان العطاء دون حاجة إلى حكم قضائي
١٧. يتحمل من ترسو عليه المناقصة أجور نشر الإعلان
١٨.تكون الأولوية للمواد الأولية المصنعة داخل العراق لتنفيذ المشروع.
١٩.يلتزم مقدمو العطاءات بتقديم براءة ذمة صادرة من دائرة التقاعد والضمان الاجتماعي تؤيد شمول العاملين لديهم بالضمان الاجتماعي.
٢٠.يلتزم المقاول المحالة عليه المناقصة مراجعة محافظة ميسان قسم الأملاك وتقديم إجازة استثمار قبل توقيع العقد والمباشرة بالعمل.

حسين كاظم لعيبي
المدير العام
رئيس مجلس الادارة

اعلان للمرة الأولى
وزارة الموارد المائية
الهيأة العامة لتشغيل مشاريع الري والبزل/
بغداد - الكرادة - ساحة الفتح / قرب المسرح الوطني
م/المناقصة رقم ٢٢١/ت/ ٢٠٢٤
اسم المناقصة/ تجهيز سيارات مختلفة الأنواع الى مركز الهيئة والمديريات العائدة لها عدد (٧٥) سيارة

يسر (وزارة الموارد المائية/ الهيأة العامة لتشغيل مشاريع الري والبزل) بدعوة مقدمي العطاءات المؤهلين وذوي الخبرة لتقديم عطاءاتهم (لتجهيز سيارات مختلفة الأنواع الى مركز الهيئة والمديريات العائدة لها عدد (٧٥) سيارة) مع ملاحظة ما يأتي :
١- على مقدمي العطاء والمؤهلين والراغبين في الحصول على معلومات اضافية الاتصال ب (الهيأة العامة لتشغيل مشاريع الري والبزل / شعبة العقود) (طيلة أيام الأسبوع عدا أيام الجمع والسبت والعطل الرسمية) (من الساعة السابعة صباحاً وحتى الثانية بعد الظهر) وكما موضحة بالتعليمات لمقدمي العطاءات.
٢- يرفق مع العطاء تأمينات أولية بمبلغ (١٢٥,٨٢٠,٠٠٠) مائة وخمسة وعشرون مليون وثمانمائة وعشرون ألف دينار عراقي يقدم بصك مصدق او خطاب ضمان غير مشروط صادر من مصرف معتمد في العراق بموجب نشره يصدرها البنك المركزي العراقي عن الكفاءة المالية وبموجب كتاب رسمي صادر من المصرف على أن يكون نافذاً لمدة ثلاثة اشهر مضافاً اليها (٢٨) يوم يقدم باسم مقدم العطاء أو المدير المفوض للشركة أو المؤسسين للشركة ومعنون الى الهيأة العامة لتشغيل مشاريع الري والبزل مع ذكر اسم ورقم المناقصة المعنية في خطاب الضمان وفي حالة عدم تقديم الكفالة المذكورة يهمل العطاء وتعفي الشركات العامة من تقديم والتأمينات الأولية.
٣- الكلفة التخمينية للعمل (٤,١٩٤,٠٠٠,٠٠٠) اربعة مليار ومائة وأربعة وتسعون مليون دينار عراقي
٤- متطلبات التأهيل المطلوبة : (هوية غرفة التجارة,عقد وشهادة التأسيس للشركة ,هوية الاحوال المدنية وشهادة الجنسية والبطاقة التموينية وبطاقة السكن وصل الشراء مع تأييد براءة ذمة من الهيأة العامة للضرائب البيانات المالية للسنتين الأخيرتين كحد ادناه).
٥- بإمكان مقدمي العطاء المهتمين شراء وثائق العطاء بعد تقديم طلب تحريري الى العنوان الهيأة العامة لتشغيل مشاريع الري والبزل / شعبة العقود وبعد دفع قيمة البيع للوثائق البالغة (٥٠٠,٠٠٠) خمسمائة الف دينار غير قابل للرد.
٦- يكون تاريخ انعقاد المؤتمر الخاص بالإجابة على استفسارات المشاركين في المناقصة يوم الاثنين الموافق ٢٠٢٤/٩/١٦ الساعة الحادية عشر صباحاً
٧- يتم تسليم العطاءات إلى (سكرتيرة لجنة فتح العطاءات) في أو قبل الساعة الثانية عشر من ظهر يوم الاثنين الموافق ٢٠٢٤/٩/٢٣) العطاءات المتأخرة سوف ترفض وسيتم فتح العطاءات بحضور مقدمي العطاءات أو ممثليهم الراغبين بالحضور (في قاعة الاجتماعات / الطابق الأرضي) في مركز الهيأة على أن يتم تقديم العطاءات بظرفين مغلقين احدهما فيه المستمسكات المطلوبة والثاني وثيقة العطاء مع جدول الكميات مع التوقيع على جميع صفحات وثيقة العطاء وجدول الكميات من قبل المدير المفوض للشركة أو من ينوب عنه بوكالة رسمية صادرة من دائرة كاتب العدل .
٨- تقديم مايثبت حجب البطاقة التموينية عنه أو تقديم اقرار بالتنازل عن الحصة التموينية مع نسخة من البطاقة التموينية وهوية الأحوال المدنية في حالة عدم حجبها عنه وبطاقة السكن للمقاول او المدير المفوض للشركة ويكتب العنوان الكامل.
٩- العمل محسوب على تخصيص / الميزانية التشغيلية / البرامج الخاصة / الحافلات - سيارات ذات مواصفات خاصة - سيارات حقلية ٢٠٢٤ .
١٠- للهيئة حق الغاء المناقصة دون تعويض مقدمي العطاء ويعاد ثمن شراء وثائق المناقصة فقط .
١١- الهيئة غير ملزمة بقبول أوطأ العطاءات سعرا اذا كان غير مستوفي للمواصفات الفنية المطلوبة ويتحمل من ترسو عليه المناقصة أجور نشر الإعلان.
١٢- العطاء نافذ لمدة ٩٠ يوم من تاريخ غلق المناقصة
- للاستفسار عن الإعلان الاتصال بالهيئة العامة لتشغيل مشاريع الري والبزل / شعبة العقود على الارقام التالية :-
هـ: ٧١٨٢١٨١- ٧١٩٧٣٨٦
www.mowr.gov.iq موقع الوزارة على الأنترنيت
waterresmin@mowr.gov.iq البريد الالكتروني
computer-dpt@yahoo.com البريد الالكتروني للهيئة
هاتف مكتب الإعلام والعلاقات :- ٧٢٧٠١٤٩

احمد كاظم عبد الله
المدير العام وكالة

جمهورية العراق

العدد: ١٣١٣
التاريخ: ٢٠٢٤/٩/١

الى / كافة المقاولين والشركات العراقية والاجنبية
م/ تمديد

الحاقاً بإعلاناتنا المرقمة (١١٢٩ و١١٢٨ و ١١٢٦ و ١١٢٥ و ١١٣٠ في ٢٠٢٤/٨/١١ الخاصة بالمناقصات المرقمة (٢٠ و ٤٤ و ٤٥ و ٤٧ و ٤٨) ضمن خطة تنمية الأقاليم ٢٠٢٣.
لإتاحة اكبر فرصة للشركات و المقاولين المتنافسة و للوصول للعطاء الافضل تقرر تمديد غلق المناقصات ليكون آخر يوم لتقديم العطاءات حسب الجدول ادناه الى العنوان التالي محافظة ذي قار - قسم العقود الحكومية في مقرها الكائن في الناصرية - الادارة المحلية قرب مصرف الرشيد - فرع ذي قار ٥٣٥ لذا اقتضى التنويه. تكون مدة خطاب الضمان من تاريخ غلق المناقصات ادناه.

ت	رقم المناقصة	تاريخ الغلق
١	مناقصة ٤٥ مناقصة ٢٠	٢٠٢٤/٩/٨ المصادف يوم الاحد
٢	مناقصة ٤٧ ومناقصة ٤٤ ومناقصة ٤٨	٢٠٢٤/٩/٩ المصادف يوم الاثنين

مرتضى عبود الابراهيمي
محافظ ذي قار

جمهورية العراق
رئاسة الوزراء
مؤسسة الشهداء
قسم العقود

العدد: ع/٥٣٩
التاريخ: ٢٠٢٤/٩/٣

رئاسة الوزراء - مؤسسة الشهداء
(اعلان مناقصة رقم (٢٠٢٤/٢)
مشروع اكمال انشاء بناية مكتب شهداء القاسم /محافظة بابل)

يسر مؤسسة الشهداء دعوة المؤهلين من ذوي الخبرة والاختصاص (الشركات من القطاع العام والخاص) الراغبين بالاشتراك في المناقصة العامة لمشروع إكمال انشاء بناية مكتب شهداء القاسم وبمبلغ تخميني قدره (١,٣٥٨,٢٠٥,٠٠٠) واحد مليار وثلاثمائة وثمانية وخمسون مليون ومائتان وخمسة الف دينار عراقي ضمن تخصيصات الموازنة الاستثمارية لعام ٢٠٢٤.
فعلى المؤهلين من ذوي الخبرة والاختصاص من (الدرجة الرابعة) الراغبين بالاشتراك بالمناقصة اعلاه مراجعة قسم العقود الكائن في الكرادة - العرصات فرع افران الطاحونة مجاور شركة الحمراء للتأمين اعتباراً من تاريخ نشر الاعلان للحصول على الوثائق القياسية للمناقصة مقابل دفع مبلغ قدره (٥٠٠,٠٠٠) خمسمائة الف دينار عراقي غير قابل للرد على ان تقدم العطاءات بظرف مغلق ومختوم يحتوي على العرضين الفني والتجاري مصحوباً بتقديم تأمينات اولية على شكل خطاب ضمان او صك مصدق معنون الى مؤسسة الشهداء / الدائرة الادارية والمالية بمبلغ قدره (١٣,٦٠٠,٠٠٠) ثلاثة عشر مليون وستمائة الف دينار عراقي نافذين لمدة (١٢٠) مائة وعشرون يوماً من تاريخ غلق المناقصة وتودع في صندوق العطاءات في العنوان انفاً . وتغلق المناقصة الساعة (١١:٠٠) صباحاً من يوم الاحد المصادف ٢٠٢٤/٩/٢٢ وسيتم فتح العطاءات في نفس يوم الغلق بحضور الراغبين من مقدمي العطاءات . على ان يلتزم مقدم العطاء بتلبية المتطلبات في القسم الثاني/ ورقة بيانات العطاء / من الوثيقة القياسية كما ويلتزم بملئ القسم الرابع من الوثيقة وبخلافه سيهمل العطاء ويتحمل من ترسو عليه المناقصة اجور النشر والاعلان وان المؤسسة غير ملزمة بقبول اوطأ العطاءات. للاستفسار على البريد الالكتروني لقسم العقود :
contracts@alshuhadaa.gov.iq
رقم الهاتف: ٠٧٨٣٥٧١٥٧٢١

عـ. رئيس مؤسسة الشهداء
يونس سلام جعفر
مدير قسم العقود

جمهورية العراق
رئاسة الوزراء
مؤسسة الشهداء
قسم العقود

العدد: ع/٥٣٨
التاريخ: ٢٠٢٤/٩/٣

رئاسة الوزراء - مؤسسة الشهداء
(اعلان مناقصة رقم (٢٠٢٤/٣)
مشروع اكمال انشاء بناية مديرية شهداء بغداد)

يسر مؤسسة الشهداء دعوة المؤهلين من ذوي الخبرة والاختصاص (الشركات من القطاع العام والخاص/ الدرجة الأولى) الراغبين بالاشتراك في المناقصة العامة لمشروع إكمال انشاء بناية مديرية شهداء بغداد وبمبلغ تخميني قدره (١٩,٠٢٥,٥٤٤,٠٠٠) تسعة عشر مليار وخمسة وعشرون مليون وخمسمائة واربعة واربعون الف دينار عراقي ضمن تخصيصات الموازنة الاستثمارية لعام ٢٠٢٤.
فعلى الراغبين بالاشتراك بالمناقصة اعلاه مراجعة قسم العقود الكائن في الكرادة - العرصات فرع افران الطاحونة - مجاور شركة الحمراء للتأمين اعتباراً من تاريخ نشر الاعلان للحصول على الوثائق القياسية للمناقصة مقابل دفع مبلغ قدره (١,٠٠٠,٠٠٠) واحد مليون دينار عراقي غير قابل للرد على ان تقدم العطاءات بظرف مغلق ومختوم يحتوي على العرضين الفني والتجاري مصحوباً بتقديم تأمينات أولية على شكل خطاب ضمان او صك مصدق معنون الى مؤسسة الشهداء / الدائرة الادارية والمالية بمبلغ قدره (١٩٠,٢٥٦,٠٠٠) مائة وتسعون مليون ومائتان وستة وخمسون الف دينار عراقي نافذين لمدة (١٢٠) مائة وعشرون يوماً من تاريخ غلق المناقصة وتودع في صندوق العطاءات في العنوان انفاً . وتغلق المناقصة الساعة (١١:٠٠) صباحاً من يوم الاحد المصادف ٢٠٢٤/٩/٢٩ . وسيتم فتح العطاءات في نفس يوم الغلق بحضور الراغبين من مقدمي العطاءات . على ان يلتزم مقدم العطاء بتلبية المتطلبات في القسم الثاني/ ورقة بيانات العطاء/ من الوثيقة القياسية . كما ويلتزم بملئ القسم الرابع من الوثيقة وبخلافه سيهمل العطاء ويتحمل من ترسو عليه المناقصة اجور النشر والاعلان وان المؤسسة غير ملزمة بقبول اوطأ العطاءات. للاستفسار على البريد الالكتروني لقسم العقود
contracts@alshuhadaa.gov.iq
رقم الهاتف: ٠٧٨٣٥٧١٥٧٢١

عـ. رئيس مؤسسة الشهداء
يونس سلام جعفر
مدير قسم العقود

إعلن معنا
لإعلاناتكم على صفحات جريدتنا وموقعنا الالكتروني الاتصال على العناوين المثبتة ادناه:
adv.newsabah@gmail.com 007947901910117 007947901910104

PetroChina International Iraq FZE Iraq Branch
شركة بتروشاينا انترناشيونال م.م.ح فرع العراق

Tenders Announcement

Tenders by: PetroChina International Iraq FZE Iraq Branch (PetroChina), Operator at Halfaya Oil Field (about 35 km southeast of Amarah city) in Iraq, PetroChina is assigned the operator in the consortium, alongside partners TOTAL E&P Iraq PETRONAS Carigali Sdn. Bhd. and the State Partner South Oil Company to develop Halfaya Oil field under contract (DPSC) with Missan Oil Company. The Announced Tenders are listed below:

	Tender Title	Tender No.
1	PROVISION OF MULTIPORT FLOW SELECTOR TECHNICAL SUPPORT FOR PRODUCTION FACILITIES	HFY-CON/PD1358-1381
Bidding collection period	From 8:00 a.m. on 05 September 2024 To 14:00 p.m. on 16 October 2024	
Bid Collection fee	Free Of Charge	
Technical Evaluation Criteria	1-Bidder shall have a minimum 5 years' maintenance experience in Oil & Gas field 2-Compliance with Technical Requirements and Scope of Services 3-Bidder shall have a valid authorization (bidder shall be a dealer/ agent/ distributor) from the Skid packagers or manufacturers allowing the bidder to perform the subject services upon Skids Manufacturer's recommendations 4-Bidder shall confirm to provide a qualified Multidiscipline Service Engineer and Technician from Skid packager or manufacturer to carry out the requested scope and shall submit a relevant CV 5-Compliance with PetroChina's HSE requirements 6-Compliance with PetroChina's Financial Requirements 7-Compliance with the Laws and/or Regulations for the company registration in Iraq 8-Compliance with requirement of ITB 9-Assessment of Bidder's Previous Performance in Halfaya through Contractor/Supplier Performance Evaluation 10-Compliance with Delivery Schedule and Incoterms.	
2	PROVISION OF GARDENING AND LANDSCAPING SERVICES IN HALFAYA OILFIELD	HFY-CON/CS1359-1382
Bidding collection period	From 8:00 a.m. on 05 September 2024 To 14:00 p.m. on 06 October 2024	
Bid Collection fee	Free Of Charge	
Technical Evaluation Criteria	1)COMPLIANCE WITH THE SCOPE OF WORK And ITB REQUIREMENT 2)COMPLIANCE WITH HSE REQUIREMENT 3)COMPLIANCE WITH PETROCHINA'S FINANCIAL REQUIREMENT 4)COMPLIANCE WITH THE LAW AND/OR REGULATIONS FOR THE COMPANY REGISTRATION IN IRAQ 5)EXPERIENCE IN PROVIDING SIMILAR SERVICES 6)PERSONNEL AND EQUIPMENT 7)EXECUTION PLAN 8)MOBILIZATION SCHEDULE 9)COMPLIANCE WITH TERMS AND CONDITIONS OF ITB 10)ASSESSMENT OF BIDDER'S PREVIOUS PERFORMANCE IN HALFAYA THROUGH CONTRACTOR/SUPPLIER PERFORMANCE EVALUATION	

2. Qualifications and documents required for ITB package request:
2.1) please complete the registration online at PetroChina Halfaya web portal https://eprocurement.petrochina-hfy.com
3. Contact information: For more information about the entrance permit to Halfaya Base Camp, you can send us an E-mail to halfaya_procurement@petrochina-hfy.com or call the number Mobile: 009647827599732 from 8.00 am to 3.00 pm during the official

اعلان عن مناقصات

الجهة المعلنة : شركة بتروشاينا انترناشيونال م.م.ح فرع العراق (شركة بتروشاينا) المنفذة لمشروع حقل نفط الحلفاية (الذي يبعد 35 كم للجنوب الشرقي من مدينة العمارة) في العراق، وقد اختيرت شركة بتروشاينا لتكون بمثابة المنفذ مع شركائها شركة توتال وشركة بتروناس وشريكهم الحكومي شركة نفط الجنوب لتنفيذ المشروع المذكور أعلاه تحت العقد الموقع مع شركة نفط ميسان . المناقصات المراد الاعلان عنها مدرجة أدناه.

	عنوان المناقصة	رقم المناقصة
1	توفير الدعم الفني لمحدد التدفق متعدد المنافذ لمرافق الإنتاج	HFY-CON/PD1358-1381
فترة استلام العطاءات	من الساعة 8:00 صباحا من يوم 05 أيلول 2024 ولغاية الساعة 14:00 مساءاً من يوم 16 تشرين الاول 2024	
رسوم المشاركة بالمناقصة	دون دفع الرسوم	
معايير التقييم الفني	1-يجب أن يتمتع مقدم العرض بخبرة صيانة لا تقل عن 5 سنوات في مجال النفط والغاز 2-الامتثال للمتطلبات الفنية ونطاق الخدمات 3-يجب أن يكون لدى مقدم العرض تصريح ساري المفعول (يجب أن يكون مقدم العرض تاجر / وكيل / موزع) من شركات تعبئة Skids أو الشركات المصنعة مما يسمح لمقدم العرض بأداء الخدمات الموضوعية بناءً على توصيات الشركة المصنعة Skids 4-يجب على مقدم العرض التأكد من توفير مهندس خدمة متعدد التخصصات وفني مؤهل من شركة تعبئة Skid أو الشركة المصنعة لتنفيذ النطاق المطلوب ويجب عليه تقديم السيرة الذاتية ذات الصلة 5-الامتثال لمتطلبات الصحة والسلامة والبيئة الخاصة بشركة بتروتشاينا 6-الامتثال للمتطلبات المالية لشركة بتروتشاينا 7-الامتثال للقوانين و/أو الأنظمة الخاصة بتسجيل الشركة في العراق 8-الامتثال لمتطلبات ITB 9-تقييم أداء مقدم العطاء السابق في الحلفاية من خلال تقييم أداء المقاول/المورد 10-الالتزام بجدول التسليم وشروط التجارة الدولية	
2	توفير خدمات البستنة والمناظر الطبيعية في حقل حلفايا النفطي	HFY-CON/CS1359-1382
فترة استلام العطاءات	من الساعة 8:00 صباحا من يوم 05 أيلول 2024 ولغاية الساعة 14:00 مساءاً من يوم 06 تشرين الاول 2024	
رسوم المشاركة بالمناقصة	دون دفع الرسوم	
معايير التقييم الفني	1) الامتثال لنطاق العمل ومتطلبات ITB 2) الامتثال لمتطلبات الصحة والسلامة والبيئة 3) الامتثال للمتطلبات المالية لشركة PetroChina 4) الامتثال للقانون و/أو اللوائح الخاصة بتسجيل الشركة في العراق 5) الخبرة في تقديم خدمات مماثلة 6) الموظفين والمعدات 7) خطة التنفيذ 8) جدول التعبئة 9) الامتثال لشروط وأحكام ITB 10) تقييم أداء مقدم العطاء السابق في حلفايا من خلال تقييم أداء المقاول/المورد	

2. المؤهلات و الوثائق المطلوبة للمشاركة بالمناقصة:
1.2) الرجاء اكمال تسجيل بيانات الشركة عبر موقع شركة بتروشاينا الالكتروني:
https://eprocurement.petrochina-hfy.com
3. معلومات الاتصال:
للحصول على معلومات الدخولية لمخيم الحلفاية يمكنكم مراسلتنا على البريد الالكتروني
halfaya_procurement@petrochina-hfy.com او الأتصال على الهاتف التالي موبايل: 009647827599732 من الساعة 8.00 صباحا الى الساعة 3.00 مساءً خلال ايام

محافظة ذي قار
مديرية بلديات محافظة ذي قار
لجنة البيع والإيجار

العدد: ب ٨٧
التاريخ: ٢٠٢٤/٨/١٩

م/ إعلان اول

عملاً بقانون بيع وإيجار أموال الدولة رقم ٢١ لسنة ٢٠١٣ المعدل، تعلن لجنة البيع والإيجار في مديرية بلديات ذي قار عن اجراء المزايدة العلنية لإيجار أملاك مديرية بلدية (النصر) وكما مبينة مواصفاتها ادناه عدد (٣٠) فعلى الراغبين بالاستئجار مراجعة محاسب البلدية خلال مدة (٣٠) يوم تبدأ من اليوم التالي لنشر الإعلان لدفع التأمينات القانونية بنسبة لا تقل عن (٢٠٪) من القيمة التقديرية لكامل مدة الايجار والحضور في اليوم التالي من مدة انتهاء الاعلان في ديوان البلدية حسب الموعد المحدد مع جلب هوية الاحوال المدنية ويتحمل من ترسو عليه المزايدة أجور نشر الاعلان والدلالية البالغة ٢٪ وأية مصاريف اخرى.

ت	اسم البلدية	رقم الملك	نوع الملك	مدة الايجار	القيمة التقديرية	الملاحظات
١	النصر	١٢٨٢/٢٧/١	كشك	سنة واحدة	٣٦٠،٠٠٠ ثلاثمائة وستون الف	تتحمل وزارة العمل والشؤون الاجتماعية مسؤولية مطابقة المواصفات الفنية للعمل لكون المشروع قد نفذ على نفقتها وتحت اشرافهم و على مدير بلدية النصر التقيد بالغرض الذي انشأ من اجله المشروع وفق القرار ٣٤٠ لسنة ٢٠١٩
٢	النصر	١٢٨٢/٢٧/٢	كشك	سنة واحدة	٣٦٠،٠٠٠ ثلاثمائة وستون الف	
٣	النصر	١٢٨٢/٢٧/٣	كشك	سنة واحدة	٣٦٠،٠٠٠ ثلاثمائة وستون الف	
٤	النصر	١٢٨٢/٢٧/٤	كشك	سنة واحدة	٣٦٠،٠٠٠ ثلاثمائة وستون الف	
٥	النصر	١٢٨٢/٢٧/٥	كشك	سنة واحدة	٣٦٠،٠٠٠ ثلاثمائة وستون الف	
٦	النصر	١٢٨٢/٢٧/٦	كشك	سنة واحدة	٣٦٠،٠٠٠ ثلاثمائة وستون الف	
٧	النصر	١٢٨٢/٢٧/٧	كشك	سنة واحدة	٣٦٠،٠٠٠ ثلاثمائة وستون الف	
٨	النصر	١٢٨٢/٢٧/٨	كشك	سنة واحدة	٣٦٠،٠٠٠ ثلاثمائة وستون الف	
٩	النصر	١٢٨٢/٢٧/٩	كشك	سنة واحدة	٣٦٠،٠٠٠ ثلاثمائة وستون الف	
١٠	النصر	١٢٨٢/٢٧/١٠	كشك	سنة واحدة	٣٦٠،٠٠٠ ثلاثمائة وستون الف	
١١	النصر	١٢٨٢/٢٧/١١	كشك	سنة واحدة	٣٦٠،٠٠٠ ثلاثمائة وستون الف	
١٢	النصر	١٢٨٢/٢٧/١٢	كشك	سنة واحدة	٣٦٠،٠٠٠ ثلاثمائة وستون الف	
١٣	النصر	١٢٨٢/٢٧/١٣	كشك	سنة واحدة	٣٦٠،٠٠٠ ثلاثمائة وستون الف	
١٤	النصر	١٢٨٢/٢٧/١٤	كشك	سنة واحدة	٣٦٠،٠٠٠ ثلاثمائة وستون الف	
١٥	النصر	١٢٨٢/٢٧/١٥	كشك	سنة واحدة	٣٦٠،٠٠٠ ثلاثمائة وستون الف	
١٦	النصر	١٢٨٢/٢٧/١٦	كشك	سنة واحدة	٣٦٠،٠٠٠ ثلاثمائة وستون الف	
١٧	النصر	١٢٨٢/٢٧/١٧	كشك	سنة واحدة	٣٦٠،٠٠٠ ثلاثمائة وستون الف	
١٨	النصر	١٢٨٢/٢٧/١٨	كشك	سنة واحدة	٣٦٠،٠٠٠ ثلاثمائة وستون الف	
١٩	النصر	١٢٨٢/٢٧/١٩	كشك	سنة واحدة	٣٦٠،٠٠٠ ثلاثمائة وستون الف	
٢٠	النصر	١٢٨٢/٢٧/٢٠	كشك	سنة واحدة	٣٦٠،٠٠٠ ثلاثمائة وستون الف	
٢١	النصر	١٢٨٢/٢٧/٢١	كشك	سنة واحدة	٣٦٠،٠٠٠ ثلاثمائة وستون الف	
٢٢	النصر	١٢٨٢/٢٧/٢٢	كشك	سنة واحدة	٣٦٠،٠٠٠ ثلاثمائة وستون الف	
٢٣	النصر	١٢٨٢/٢٧/٢٣	كشك	سنة واحدة	٣٦٠،٠٠٠ ثلاثمائة وستون الف	
٢٤	النصر	١٢٨٢/٢٧/٢٤	كشك	سنة واحدة	٣٦٠،٠٠٠ ثلاثمائة وستون الف	
٢٥	النصر	١٢٨٢/٢٧/٢٥	كشك	سنة واحدة	٣٦٠،٠٠٠ ثلاثمائة وستون الف	
٢٦	النصر	١٢٨٢/٢٧/٢٦	كشك	سنة واحدة	٣٦٠،٠٠٠ ثلاثمائة وستون الف	
٢٧	النصر	١٢٨٢/٢٧/٢٧	كشك	سنة واحدة	٣٦٠،٠٠٠ ثلاثمائة وستون الف	
٢٨	النصر	١٢٨٢/٢٧/٢٨	كشك	سنة واحدة	٣٦٠،٠٠٠ ثلاثمائة وستون الف	
٢٩	النصر	١٢٨٢/٢٧/٢٩	كشك	سنة واحدة	٣٦٠،٠٠٠ ثلاثمائة وستون الف	
٣٠	النصر	١٢٨٢/٢٧/٣٠	كشك	سنة واحدة	٣٦٠،٠٠٠ ثلاثمائة وستون الف	

ر. مهندسين
حيدر محسن جري
مدير بلديات محافظة ذي قار

فقدان هوية
فقدت الهوية الصادرة من وزارة الثقافة والسياحة والاثار/ هيئة السياحة باسم (حسين صدام حافظ علي السوداني) على من يعثر عليه تسليمه الى جهة الاصدار

وزارة الداخلية
مديرية الاحوال المدنية والجوازات والاقامة العامة
مديرية الاحوال المدنية والجوازات والاقامة
لمحافظة ذي قار
قسم شؤون الاحوال المدنية
العدد: ٥٢٣١
التاريخ : ١ / ٩ / ٢٠٢٤

اعلان
بناء على طلب المدعي (نعمان عطيه خضير) والذي يطلب من خلاله تبديل (لقب) من (خفاجي) الى (الركابي) واستنادا لأحكام المادة (٢٢) من قانون البطاقة الوطنية رقم (٣) لسنة ٢٠١٦ تقرر نشر طلبة في الجريدة الرسمية فمن له حق الاعتراض على الطلب مراجعة المديرية خلال (١٥) خمسه عشر يوم من تاريخ النشر وعكسه سينظر في الطلب وفق القانون.
موقع اللواء الحقوقي
نشأت ابراهيم الخفاجي
مدير الاحوال المدنية والجوازات والاقامة العامة

جمهورية العراق
وزارة الصحة
دائرة صحة بغداد – الكرخ
مستشفى ابي غريب العام
وحدة إدارة الموارد البشرية

العدد:٦٦٣١
التاريخ:٢٠٢٤/٩/٤

اعلان
مزايدة علنية الثانية
بيع مواد مستهلكة

تعلن دائرة صحة بغداد الكرخ - مستشفى ابي غريب العام عن اجراء مزايدة علنية للمرة الثانية وفق احكام قانون بيع وايجار اموال الدولة المرقم ٢١ لسنة ٢٠١٣ المعدل لبيع مواد منقولة (اجهزة طبية, اثاث معدني مستهلك وسندويج بنل مع ملحقاته من ابواب وشبابيك وحديد) فعلى الراغبين بالشراء او الاشتراك بالمزايدة مراجعة مستشفى ابي غريب العام الكائن في بغداد قضاء ابي غريب قبل موعد المزايدة لغرض الاطلاع على تفاصيل المواد المراد بيعها وايداع التأمينات القانونية بنسبة ٢٠٪ من القيمة التقديرية والبالغة (٣١,٩٧٢,٧٥٠) واحد وثلاثون مليون وتسعمائة واثنان وسبعون الف وسبعمائة وخمسون دينار شاملا الاثاث والسندويج بنل بموجب صك مصدق مع جلب المستمسكات الشخصية اصل واستنساخ وجلب كتاب براءة ذمة من الضريبة لعام ٢٠٢٤ معنون الى مستشفى ابي غريب العام علما ان موعد اجراء المزايدة سيكون في الساعة العاشرة صباحا في اليوم العاشر من تاريخ نشر الاعلان في مقر المستشفى اعلاه وان صادف موعد المزايدة العلنية عطلة رسمية يؤجل لليوم الذي يليه ويتحمل من ترسو عليه المزايدة اجور الاعلان والدلالة البالغة ٢٪ من بدل الشراء على ان يلتزم المشتري بنقل المواد خلال ١٥ يوم خمسة عشر يوما من تاريخ الاحالة القطعية .
الدكتور
ليث عدنان سليمان
مدير مستشفى ابي غريب العام

ارتفاع أسعار خامي البصرة رغم تراجع أسعار النفط عالمياً

بغداد ـ الصباح الجديد :
ارتفعت أسعار خام البصرة الثقيل و خام المتوسط، امس الأربعاء، على الرغم من تراجع أسعار النفط في الأسواق العالمية.
وارتفعت أسعار خام البصرة الثقيل 89 سنتا، ليصل الى 72.39 دولاراً، وارتفعت أسعار خام البصرة المتوسط 89 سنتا ليصل الى 75.39 دولاراً.
وتراجعت أسعار النفط، وسط توقعات بأن النزاع السياسي الذي أوقف الصادرات من الموانئ الليبية الرئيسية ربما يتم حله ومخاوف إزاء تباطؤ نمو الطلب العالمي.

انخفاض أسعار الذهب في بغداد واستقرارها لدى أربيل

بغداد ـ الصباح الجديد :
شهدت أسعار الذهب، امس الأربعاء، انخفاضاً في الأسواق المحلية بالعاصمة بغداد، بينما استقرت في أربيل عاصمة إقليم كردستان.
وقال مصدر صحفي ، إن أسعار الذهب في أسواق الجملة بشارع النهر في بغداد سجلت امس الأربعاء سعر بيع للمثقال الواحد عيار 21 من الذهب الخليجي والتركي والأوروبي بمقدار 523 ألف دينار، وسعر الشراء 519 ألف دينار.
وأشار المصدر إلى أن سعر بيع المثقال الواحد عيار 21 من الذهب العراقي سجل 493 ألف دينار، بينما بلغ سعر الشراء 489 ألف دينار.
وفيما يخص أسعار الذهب في محال الصاغة، تراوح سعر بيع مثقال الذهب الخليجي عيار 21 بين 525 ألف و535 ألف دينار، بينما تراوح سعر بيع مثقال الذهب العراقي بين 495 ألف و505 آلاف دينار.
أما في أربيل، فقد سجلت أسعار الذهب عيار 24 بيعاً بمقدار 605 آلاف دينار، وعيار 22 بيعاً بمقدار 555 ألف دينار، وعيار 21 بيعاً بمقدار 530 ألف دينار، وعيار 18 بيعاً بمقدار 455 ألف دينار.

العراق يسجل انخفاضاً في العام الحالي

التخطيط تعلن ارتفاع معدل التضخم لشهر تموز الماضي

متابعة ـ الصباح الجديد :
كشفت وزارة التخطيط، عن ارتفاع معدّل التضخّم لشهر تموز الماضي بنسبة (3.7 %) مقارنة بنفس الشهر خلال العام الماضي، في الوقت كشف فيه مجلة "غلوبال فاينانس" الامريكية، انخفاضاً في معدلات التضخم السنوي في العراق للعام الحالي 2024.
وشهد معدل التضخم الشهري ارتفاعاً طفيفاً بلغت نسبته (0.6 %) مقارنة مع شهر حزيران الذي سبقه، بينما أكدت الوزارة حرص الحكومة على أن تكون معدلات التضخم مقبولة.
وقال المتحدث الرسمي للوزارة عبد الزهرة الهنداوي، إن التضخم الأساس لشهر تموز الماضي بلغ نحو (108.3) مقارنة بنحو (108.1) في شهر حزيران، أي سجل ارتفاعاً قدره (0.2 %)، مشيراً إلى أنه عند المقارنة بشهر تموز 2023 يتبين وجود ارتفاع مقداره (3.1).
وأضاف أن معدل التغيير السنوي سجل كذلك في قسم الصحة ارتفاعاً قدره (0.6 %) كما سجل قسم النقل ارتفاعاً قدره (2.8 %) وسجل قسم الاتصال ارتفاعاً قدره (4.5 %) وسجل قسم الترفيه والثقافة ارتفاعاً قدره (5.1 %)، مبيناً أنَّ قسم التعليم سجل ارتفاعاً قدره (4.4 %).
وأشار الهنداوي إلى أن قسم الأغذية والمشروبات غير الكحولية سجل ارتفاعاً قدره (5.5 %)، كما سجل قسم التبغ ارتفاعاً قدره (16.3 %) وسجل قسم الملابس والأحذية ارتفاعاً قدره (0.9 %)، مبيناً أنَّ قسم السكن سجل ارتفاعاً قدره (3.1 %) في معدل التغير السنوي، وقسم التجهيزات والمعدات المنزلية والصيانة سجل ارتفاعاً قدره (0.3 %) في معدل التغير.
ولفت إلى أن الوزارة تسعى إلى إصدار تقرير الأرقام القياسية لأسعار المستهلك حسب الشهر والسنة، موضحاً في الوقت نفسه أن النسبة تعد مقبولة في ظل الإجراءات الحكومية القاضية بالسيطرة على معدلات التضخم.
من جانبها كشفت مجلة "غلوبال فاينانس" الامريكية، انخفاضاً في معدلات التضخم السنوي في العراق للعام الحالي 2024.
وقالت المجلة في جدول لها ، ان معدلات التضخم السنوي للعام الحالي بلغت نسبتها 4% منخفضة عن العام الماضي الذي بلغت نسبتها 6.042 %.
واشارت المجلة الى ان معدلات التضخم لسنة 2020 انخفضت بنسبة 0.574، % لترتفع لسنة 2021 بنسبة 6.042 %، لتنخفض سنة 2022 بنسبة 4.987 %.
ويعد مؤشر التضخم واحداً من أهم المؤشرات الاقتصادية التي توضح تأثير مختلف الفعاليات الاقتصادية التي تحدث في البلاد، والتي تتطلب مراقبة وتدقيق مستمرين من مختلف الجهات الرقابية لاعتماد بيانات دقيقة وصحيحة تعكس الواقع الحقيقي للأحداث الاقتصادية التي تحدث في العراق.

فجوة تقدّر بـ 25 ترليون دينار

اللجنة المالية تتحدث عن "خيار قاس" وأزمة تواجه العراق

متابعة ـ الصباح الجديد:
أكد عضو اللجنة المالية في البرلمان العراقي، جمال كوجر، أن الحكومة العراقية تواجه أزمة مالية، لكنه طمأن الموظفين بنفس الوقت بأن رواتبهم "مؤمنة" ولن تطالها الأزمة.
وتحدّث كوجر في لقاء تلفزيوني ناقش الوضع المالي للعراق وحقيقة الأزمة الاقتصادية المتداولة وأكد أن "الأزمة الاقتصادية واقعية، لكن مشكلة رواتب الموظفين هي بعيدة عن الأزمة"، مشيراً إلى أن "المشكلة تقع بين المحافظات ووزارة المالية، إذ يشتكي المحافظون من عدم صرف الموازنات المخصصة لمحافظاتهم ما يعيق تنفيذهم للمشاريع الخدمية، فيما تؤكد وزيرة المالية طيف سامي وجود أزمة، فهي قامت بتأمين المبالغ المخصصة لرواتب الموظفين لكنها تواجه مشكلة في تأمين تخصيصات المحافظات".
وبحسب كوجر، فإن وزارة المالية قامت قامت بتأمين رواتب الموظفين، لكنها تواجه أزمة سيولة تعجزها عن صرف الموازنات المخصصة للمحافظات. و"لن تكون هناك أزمة رواتب".
وذكر كوجر أن، العراق واجه أزمتين ماليتين بعد ظهور داعش وفيروس كورونا، بسبب هبوط أسعار النفط، "كان العراق يخسر وقتها ببيع النفط ولم تحصل حينها أزمة للرواتب، في ذاك الوقت لم يتجاوز احتياطينا البنكي 85 مليارا، أما الآن فالوضع ممتاز جداً"، مؤكداً أن "رواتب الموظفين لن تواجه أي أزمة سواء كان بسبب الإيرادات أو المبالغ الاحتياطية".

فجوة تقدر بـ 25 ترليون دينار

كشف كوجر أن "الأزمة التي تتحدث عنها وزارة المالية واللجنة المالية النيابية، هي أزمة الموارد المذكورة في الموازنة العامة، هناك فجوة بالموارد المذكورة في الموازنة مع النفقات بنحو 25 ترليون دينار، وذلك بسبب عدم استحصال وزارة المالية لمواردها من الوزارات الأخرى (النفط - الكهرباء) ومن إقليم كوردستان"، منوّهاً إلى أن "وزارة المالية ذهبت إلى خيار قاس جداً، وهو استقطاع مواردها من الوزارات من أصل تخصيصات الوزارات، وهكذا تشكلت مشكلة لتلك الوزارات".
و"اتفقت المالية مع الوزارات الأربع (المالية، التخطيط، النفط، والكهرباء)، على أن تكون هناك جلسات مستمرّة مع الجهات التي ترفد موازنة الدولة"، حسب قول كوجر ألذي أكد "جلسنا مع وزير الكهرباء، ومع رئيس هيئة الجمارك، رئيس هيئة الضرائب، وهناك نية للجلوس مع كل الوزارات".

خبراء يؤشرون مخالفة تركية جديدة لاتفاقية أنبوب النفط "كركوك ـ جيهان"

الصباح الجديد ـ وكالات:
تشير بعض التقارير الى إمكانية قيام تركيا بمد أنبوب نفط من حقل كابار وربطه بأنبوب النفط العراقي "كركوك - جيهان" لنقل النفط المنتج من الحقل المذكور ومن
المرسومي ان بعض التقارير ومنها تقرير الخبير احمد موسى جياد تشير الى إمكانية قيام تركيا بمد أنبوب نفط من حقل كابار وربطه بانبوب النفط العراقي "كركوك - جيهان" لنقل النفط المنتج من الحقل المذكور ومن منطقة كانديل الى موقع ادلة ومنه الى دورتبول وجيهان.
يبلغ طول الانبوب الذي يجري العمل لإكماله 37 كم، فيما يبلغ حجم الإنتاج في حقل كابار 50 ألف برميل يوميا تنقل حاليا بالصهاريج وتسعى تركيا الى رفع الإنتاج الى مليون برميل يوميا.
وأضاف ان المخالفة التركية تكمن بربط أنبوب نفط كابار بأنبوب النفط العراقي كركوك - جيهان بما لا يسمح لتركيا القيام بذلك بموجب نص "تعديل اتفاقية النقل عبر منظومة الخط العراقي-التركي" لعام 1973 واخر تعديلاتها النافذة منذ عام 2010، مشيرا الى ان منظومة خط الانابيب والخزانات والمرافق الأخرى التابعة لخط الانابيب العراقي- التركي مخصصة لنقل وتحميل النفط الخام القادم من العراق حصرا واقصى ما تسمح به اتفاقية الانبوب هو تخصيص جزء من طاقة الخزن او استخدام الأرصفة فقط.
كما ان هذا السماح محصور بفترة زمنية معينة وليست بشكل دائم او متواصل مع اشتراط وجود طاقة كبيرة عاطلة للمنظومة في الخزن او استخدام الأرصفة وبعد اتفاق الطرفين العراقي والتركي، وفقا للمرسومي.

الفحم يولد أقل من 50 ٪ من كهرباء أستراليا لأول مرة

متابعة ـ الصباح الجديد :
شهدت أستراليا تحولاً تاريخياً في قطاع الطاقة، حيث سجلت أدنى نسبة على الإطلاق لتوليد الكهرباء من الفحم خلال الأسبوع الأخير من شهر أغسطس، و
فقد أظهرت بيانات صدرت حديثا أن الفحم ولد أقل من 50 بالمئة من الكهرباء في أستراليا الأسبوع الماضي، وهو أدنى مستوى تاريخي في البلاد وسط ارتفاع إنتاج الطاقة المتجددة.
وبحسب Open-NEM، فإن الفحم ولّد 49.1 بالمئة من كهرباء البلاد، في حين شكلت مصادر الطاقة المتجددة 48.7 بالمئة حيث عملت العواصف على تعزيز إنتاج الطاقة بواسطة الرياح.
لا تزال أستراليا واحدة من أكبر مصدري الفحم والغاز في العالم، وقد اعتمدت بشكل كبير على الوقود الأحفوري لتوفير الكهرباء.
لكن خبير التمويل المناخي تيم باكلي قال إن الأرقام القياسية المسجلة في أغسطس كانت بسبب الأحوال الجوية العاصفة وبداية دافئة للربيع، مما قلل الطلب على الشبكة بنسبة تصل إلى 20 بالمئة.
كما أدت الرياح التي تجاوزت 150 كيلومترًا (93.2 ميلًا) في الساعة في جنوب شرق البلاد إلى مضاعفة توليد طاقة الرياح عن المعتاد.
وقال باكلي لوكالة فرانس برس: "إنها حصة تاريخية منخفضة للفحم في سوق الطاقة الوطنية الأسترالية، لكنها أيضًا مؤشر على الاتجاه الذي نسير فيه".
وأضاف "لن يستغرق الأمر سوى بضع سنوات من الآن قبل أن تصبح مساهمة الفحم في الطاقة تساوي الصفر".
الاستثمار في الطاقة المتجددة مع اقتراب معظم محطات الطاقة الفحمية الـ16 العاملة في أستراليا من الإغلاق في السنوات القادمة، تتسابق الحكومة وقطاع الصناعة للاستثمار في قطاع الطاقة المتجددة.
كشفت الحكومة امس الأربعاء عن ست مشاريع بطاريات سيتم بناؤها في جميع أنحاء جنوب أستراليا وفيكتوريا، والتي ستوفر 1000 ميغاواط من التخزين بحلول عام 2027.
وقال وزير الطاقة الأسترالي، كريس بوين، إن التحول الطاقي سيحدث لأن "المناخ يتطلب ذلك، والواقع الاقتصادي يتطلب ذلك".
وأضاف: "يجب أن ننفذ حلولًا عقلانية الآن، وليس بعد عقد أو عقدين، لنتأكد من تلبية احتياجات أستراليا من الطاقة".

خسائر متتالية تضرب أسواق النفط مع تزايد مخاوف حيال الطلب

متابعة ـ الصباح الجديد :
واصلت أسعار النفط تكبد الخسائر، خلال التعاملات الآسيوية امس الأربعاء، بعد هبوط حاد بأكثر من أربعة بالمئة امس الاول الثلاثاء، وسط توقعات بأن النزاع السياسي الذي أوقف الصادرات من الموانئ الليبية الرئيسية ربما يتم حله ومخاوف إزاء تباطؤ نمو الطلب العالمي.
وبحلول الساعة 0052 بتوقيت غرينتش، هبطت العقود الآجلة لخام برنت تسليم نوفمبر 28 سنتا، أو 0.4 بالمئة، إلى 73.47 دولار بعد أن هبطت 4.9 بالمئة في الجلسة السابقة، بحسب وكالة "رويترز".
وانخفضت العقود الآجلة لخام غرب تكساس الوسيط الأميركي تسليم أكتوبر 31 سنتا، أو 0.4 بالمئة، إلى 70.03 دولار، بعد تراجعها 4.4 بالمئة امس الاول الثلاثاء.
وهبطت العقود الآجلة للخامين القياسيين إلى أدنى مستوياتها منذ ديسمبر وسط مؤشرات على التوصل إلى اتفاق لحل النزاع السياسي بين الفصائل المتنافسة في ليبيا والذي أدى إلى خفض الإنتاج بنحو النصف وكبح الصادرات.
وقال توشيتاكا تازاوا المحلل لدى فوجيتومي للأوراق المالية "استمرت عمليات البيع في آسيا وسط توقعات اتفاق محتمل لحل النزاع في ليبيا".
وأضاف "السوق لا تزال تحت الضغط أيضا بسبب المخاوف بشأن ضعف الطلب على الوقود في أعقاب المؤشرات الاقتصادية الضعيفة من الصين والولايات المتحدة".
واتفقت الهيئتان التشريعيتان في ليبيا امس الاول الثلاثاء، على تعيين محافظ للمصرف المركزي، مما قد يؤدي إلى إنهاء معركة السيطرة على عائدات النفط في البلاد التي أدت إلى تقلص الإنتاج بشدة.
وتوقفت صادرات النفط الليبية من موانئ رئيسية الاثنين الماضي وانخفض الإنتاج في أنحاء البلاد.
وأعلنت المؤسسة الوطنية للنفط في ليبيا حالة القوة القاهرة في حقل الفيل النفطي اعتبارا من الثاني من سبتمبر.
كما ضعفت المعنويات بالسوق بعد أن أظهرت بيانات معهد إدارة التوريدات امس الاول الثلاثاء أن قطاع الصناعات التحويلية في الولايات المتحدة ظل ضعيفا على الرغم من بعض التحسن في أغسطس من أدنى مستوى في ثمانية أشهر المسجل في يوليو.
وفي الصين، أكبر مستورد للنفط الخام في العالم، أظهرت بيانات في الآونة الأخيرة تراجع نشاط التصنيع إلى أدنى مستوى في ستة أشهر في أغسطس، وتباطؤ نمو أسعار المساكن الجديدة في الشهر نفسه.
وتأخر صدور بيانات المخزونات الأميركية الأسبوعية بسبب عطلة عيد العمال الاثنين. ومن المقرر صدور تقرير معهد البترول الأميركي في الساعة 2030 بتوقيت غرينتش الأربعاء، كما سيصدر تقرير إدارة معلومات الطاقة في الساعة 1500 بتوقيت غرينتش الخميس.
وأظهر استطلاع أولي لرويترز امس الاول الثلاثاء أن من المتوقع أن تكون مخزونات النفط الخام والبنزين في الولايات المتحدة قد تراجعت الأسبوع الماضي، في حين من المرجح ارتفاع مخزونات نواتج التقطير.

إمدادات "أوبك+"

ومن المقرر أيضاً أن ترتفع إمدادات "أوبك+" اعتباراً من أكتوبر المقبل، حينما سيزيد ثمانية من أعضاء المجموعة الإنتاج بمقدار 180 ألف برميل يومياً خلال الشهر، ضمن خطة للبدء في الإلغاء التدرجي لأحدث شريحة من تخفيضات الإنتاج البالغة 2.2 مليون برميل يومياً، مع الإبقاء على تخفيضات أخرى حتى نهاية عام 2025.
غير أن اثنين آخرين من المشاركين في المسح توقعا أن يظل سعر البيع الرسمي للخام العربي الخفيف لشهر أكتوبر المقبل من دون تغيير يذكر، وقال أحدهما إن ذلك يرجع جزئياً إلى تحسن مؤشر دبي خلال أسبوع التداول الأخير الشهر الماضي.
وبالنسبة إلى الخامات الأثقل، العربي المتوسط والعربي الثقيل، توقع ثلاثة من المشاركين الخمسة خفض أسعار أكتوبر المقبل، بأقل من 50 سنتاً، بدعم من الطلب القوي على زيت الوقود، بينما توقع الاثنان الآخران تخفيضات في الأسعار تراوح ما بين 60 و80 سنتاً للبرميل.

جمهورية العراق
وزارة الداخلية
مكتب الوزير
مديرية الاحوال المدنية والجوازات والاقامة
مديرية احوال بغداد/ الرصافة
قسم شؤون احوال بغداد/ الرصافة
العدد/ ٢١٦٧٤
التاريخ/ ٢٠٢٣/٩/٤
م// اعلان
قدم المواطن (صبحه ناصر مرهج) طلبا لتبديل (اسمي) وجعله (صبيحه) بدلا من (صبحه) فمن لديه اعتراض مراجعة هذه المديرية خلال (١٥) خمسة عشر يوما من تاريخ النشر وبعكسه سوف تنظر هذه المديرية بطلبه استنادا الى احكام المادة (٢٢) من قانون البطاقة الوطنية رقم (٣) لسنة ٢٠١٦
موقع
اللواء الحقوقي
نشأت إبراهيم الخفاجي
المدير العام/وكالة

جمهورية العراق
وزارة الداخلية
مكتب الوزير
مديرية الاحوال المدنية والجوازات والاقامة
مديرية احوال بغداد/ الرصافة
قسم شؤون احوال بغداد/ الرصافة
العدد/ ٢١٧١٣
التاريخ/ ٢٠٢٣/٩/٤
م// اعلان
قدم المواطن (مقتدى علي فاضل) طلبا لتبديل (الاسم المجرد) وجعله (يوسف) بدلا من (مقتدى) فمن لديه اعتراض مراجعة هذه المديرية خلال (١٥) خمسة عشر يوما من تاريخ النشر وبعكسه سوف تنظر هذه المديرية بطلبه استنادا الى احكام المادة (٢٢) من قانون البطاقة الوطنية رقم (٣) لسنة ٢٠١٦
موقع
اللواء الحقوقي
نشأت إبراهيم الخفاجي
المدير العام/وكالة

جمهورية العراق
وزارة الداخلية
مكتب الوزير
مديرية الاحوال المدنية والجوازات والاقامة
مديرية احوال بغداد/ الرصافة
قسم شؤون احوال بغداد/ الرصافة
العدد/ ٢١٦٣٠
التاريخ/ ٢٠٢٣/٩/٣
م// اعلان
قدم المواطن (غوار محمد عبيد) طلبا لتبديل (اسمه) وجعله (كرار) بدلا من (غوار) فمن لديه اعتراض مراجعة هذه المديرية خلال (١٥) خمسة عشر يوما من تاريخ النشر وبعكسه سوف تنظر هذه المديرية بطلبه استنادا الى احكام المادة (٢٢) من قانون البطاقة الوطنية رقم (٣) لسنة ٢٠١٦
موقع
اللواء الحقوقي
نشأت إبراهيم الخفاجي
المدير العام/وكالة

جمهورية العراق
وزارة الكهرباء
الشركة العامة لتوزيع كهرباء الفرات الأوسط
قسم الشؤون التجارية/ شعبة المناقصات

العدد: ٢١٠٨٢
التاريخ: ٢٠٢٤/٩/٤

م / إعلان المناقصة العامة المرقمة ت / ٢٠٢٤/٣ (الموازنة التشغيلية)
تجهيز اليات نوع كيا حمل دبل قمارة عدد / ٣٥ موديل ٢٠٢٣ او ٢٠٢٤
تاريخ غلق المناقصة : يوم الثلاثاء المصادف ٢٠٢٤/٩/٢٤

١. استنادا الى موافقة السيد الوزير المحترم المبلغة الينا بموجب كتاب وزارة الكهرباء / الدائرة الاقتصادية المرقم ٥٩٥١٠ في ٢٠٢٤/٧/٢
٢. يسر الشركة العامة لتوزيع كهرباء الفرات الأوسط دعوة مقدمي العطاءات المؤهلين وذوي الخبرة لتقديم عطاءاتهم لتجهيز (اليات نوع كيا حمل دبل قمارة عدد / ٣٥ موديل ٢٠٢٣ و٢٠٢٤) ومن منشأ (كوريا الجنوبية) واصلة الى مخازن شركتنا بأسلوب الـ CIP وان فترة التجهيز تكون تنافسية ولا تزيد عن (٦٠ يوم) وبكلفة تخمينية اجمالية (١,٣٠٠,٠٠٠,٠٠٠) واحد مليار وثلاثمائة مليون دينار عراقي فقط لا غير (وفقاً للوثائق القياسية لعقود تجهيز السلع للمناقصة العامة والمواصفات الفنية المرفقة ربطا) .
٣. بإمكان مقدمي العطاءات المؤهلين المهتمين شراء وثائق المناقصة بعد تقديم طلب تحريري ودفع قيمة بيع للوثائق البالغة (٢٥٠,٠٠٠) فقط مئتان وخمسون الف دينار عراقي غير قابل للرد إلا في حال إلغاء المناقصة من قبل شركتنا حيث يعاد ثمن الوثائق فقط دون تعويض مقدمي العطاءات .
٤. تسلم العطاءات (باليد) في مقر شركتنا الكائن في مدينة الحلة / شارع ٦٠ قرب مجسر الجمعية . متضمنا التأمينات الأولية والتي تمثل (١٪) من الكلفة التخمينية على شكل صك مصدق أو خطاب ضمان نافذ لمدة (٢٨) يوما بعد انتهاء فترة نفاذ العطاء البالغة ١٢٠ يوم من تاريخ الغلق صادر من مصرف معتمد لدى البنك المركزي العراقي .
٥. آخر يوم لتقديم العطاءات سيكون في تمام الساعة (١١,٠٠) صباحاً من يوم الثلاثاء المصادف ٢٠٢٤/٩/٢٤ وفي حال صادف موعد الغلق عطلة رسمية يكون الغلق في نفس الوقت من اليوم الذي يلي العطلة . سيتم رفض العطاءات المتأخرة ويكون الفتح بحضور مقدمي العطاءات أو ممثليهم الراغبين بالحضور في العنوان أعلاه في نفس يوم الغلق وشركتنا غير ملزمة بقبول أوطأ العطاءات ويتحمل من ترسو عليه المناقصة أجور نشر الإعلان مع مراعاة ما يلي :
أ- يلتزم مقدم العطاء بتقديم عطائه وفق ما جاء بالفصل الرابع من الوثائق بعد ملئه وتقديمه ورقياً وختمه بالختم الحي وتوقيعه من المدير المفوض للشركة مع الوثائق المكونة لعطائه وحسب القرص المدمج الـ CD الذي يستلمه إضافة إلى استمارة تقديم العطاء ونموذج ضمان العطاء (الكفالة المصرفية).
ب- تقدم الأسعار بالدينار العراقي حصراً ويتم استبعاد أي عطاء بعملة أخرى .
ج- يحق لشركتنا الغاء المناقصة في أي مرحلة بدون تقديم أي تعويض لمقدمي العطاءات .
د - يتحمل من ترسو عليه المناقصة كافة مصاريف تسجيل الآليات باسم شركتنا .
هـ- للحصول على معلومات إضافية الاتصال بـ (الشركة العامة لتوزيع كهرباء الفرات الأوسط) عبر البريد الالكتروني (33_mfuratd1@moelc.gov.iq) أو البريد الالكتروني لقسم الشؤون التجارية (trade@moelc.gov.iq) خلال أيام الدوام الرسمي من الأحد إلى الخميس من الساعة الثامنة صباحا إلى الساعة الثالثة ظهرا وكما موضحة بالتعليمات المقدمي العطاءات وستعقد الشركة مؤتمر في يوم الثلاثاء المصادف ٢٠٢٤/٩/١٧ الساعة العاشرة صباحا في توقيت بغداد للإجابة على استفساراتكم وسيتم نشر التفاصيل الخاصة بالمناقصة المعلنة على الموقع الالكتروني لشركتنا
/https://moelc.gov.iq/go/mfd

المهندس
سرمد علي جابر
المدير العام
رئيس مجلس الادارة

محافظة ذي قار
مديرية بلديات محافظة ذي قار
لجنة البيع والإيجار

العدد/ ب ٩١
التاريخ/ ٢٠٢٤/٩/٤

م/ إعلان اول

عملاً بقانون بيع وإيجار أموال الدولة رقم ٢١ لسنة ٢٠١٣ المعدل تعلن لجنة البيع والإيجار في مديرية بلديات ذي قار عن إجراء المزايدة العلنية لإيجار أملاك مديرية بلدية (الرفاعي) وكما مبينة مواصفاتها ادناه عدد (٤) فعلى الراغبين بالاستئجار مراجعة محاسب البلدية خلال مدة (٣٠) يوم تبدأ من اليوم التالي لنشر الإعلان لدفع التأمينات القانونية بنسبة لا تقل عن (٢٠٪) من القيمة التقديرية لكامل مدة الايجار والحضور في اليوم التالي من مدة انتهاء الاعلان في ديوان البلدية حسب الموعد المحدد مع جلب هوية الاحوال المدنية ويتحمل من ترسو عليه المزايدة أجور نشر الاعلان والدلالية البالغة ٢٪ وأية مصاريف اخرى.

ت	اسم البلدية	رقم الملك	نوع الملك	المساحة	مدة الايجار	القيمة التقديرية الايجار السنوي
١	الرفاعي	٢٣٨٨/٧/٢	محل/ السراي	١٢ م٢	ثلاث سنوات	٨٠٠،٠٠٠ ثمانمائة الف دينار
٢	الرفاعي	٢٤٥٤/٥٨	ساحة+ مخزن	٣٠٣ م٢	سنة واحدة	٧،٨٠٠،٠٠٠ سبعة ملايين وثمانمائة الف دينار
٣	الرفاعي	٢٣٨٨/١٤/٣	السراي/ حانوت	١٢ م٢	ثلاث سنوات	٧٨٠،٠٠٠ سبعمائة وثمانون الف دينار
٤	الرفاعي	٢٣٨٨/١٤/٤	السراي/ حانوت	١٢ م٢	ثلاث سنوات	١،٣٤٥،٠٠٠ مليون وثلاثمائة وخمسة واربعون الف دينار

ر مهندسين
حيدر محسن جري
مدير بلديات محافظة ذي قار

جمهورية العراق
وزارة الداخلية
مكتب الوزير
مديرية الاحوال المدنية والجوازات والاقامة
مديرية احوال بغداد/ الرصافة
قسم شؤون احوال بغداد/ الرصافة
العدد/ ٢١٦٧٦
التاريخ/ ٢٠٢٣/٩/٤
م// اعلان

قدم المواطن (احمد ياسر زاير) طلبا لتبديل (اسم ابنتي القاصر) وجعله (ليان) بدلا من (ايلين) فمن لديه اعتراض مراجعة هذه المديرية خلال (١٥) خمسة عشر يوما من تاريخ النشر وبعكسه سوف تنظر هذه المديرية بطلبه استنادا الى احكام المادة (٢٢) من قانون البطاقة الوطنية رقم (٣) لسنة ٢٠١٦

موقع
اللواء الحقوقي
نشأت إبراهيم الخفاجي
المدير العام/وكالة

جمهورية العراق
وزارة الداخلية
مكتب الوزير
مديرية الاحوال المدنية والجوازات والاقامة
مديرية احوال بغداد/ الرصافة
قسم شؤون احوال بغداد/ الرصافة
العدد/ ٢١٦٨٢
التاريخ/ ٢٠٢٣/٩/٤
م// اعلان

قدم المواطن (صدام رهيف حسن) طلبا لتبديل (الاسم) وجعله (سجاد) بدلا من (صدام) فمن لديه اعتراض مراجعة هذه المديرية خلال (١٥) خمسة عشر يوما من تاريخ النشر وبعكسه سوف تنظر هذه المديرية بطلبه استنادا الى احكام المادة (٢٢) من قانون البطاقة الوطنية رقم (٣) لسنة ٢٠١٦

موقع
اللواء الحقوقي
نشأت إبراهيم الخفاجي
المدير العام/وكالة

وزارة النفط - شركة نفط البصرة
شركة عامة
هيأة العقود والمشتريات

العدد: ر ٨٥٦٢٧/١٨٤/٢
التاريخ : ٢٠٢٤/٩/٤

م / اعلان

الحاقاً بكتابنا ذي العدد ٧٩٨٨٣ في ٢٠٢٤/٨/١٥ المنشور في صحيفتكم بالعدد ٣٤٩٣ في ٢٠٢٤/٨/١٨ تقرر تمديد غلق الطلبية الخارجية المرقمة **94-24-2310-D** الى تاريخ غلق ٢٠٢٤/١٠/١ بدلا من ٢٠٢٤/٩/١٥.

ع.مدير عام شركة نفط البصرة
محمد عزيز عبد الخفاجي
مدير هيأة العقود والمشتريات

جمهورية العراق \ وزارة العدل\ دائرة التنفيذ \ مديرية تنفيذ خانقين
رقم الاضبارة ١٥٣١\ت\٢٠٢٤
التاريخ\ ٣ \٩\٢٠٢٤
الى المنفذ عليه /بليغ حامد فاضل

لقد تحقق لهذه المديرية من خلال كتاب مركز شرطة (بختياري المرقم ٢٧٣٢ في ١٦\ايار\٢٠٢٤) مختار منطقة (امام عباس \الشتي) . انك مجهول محل الاقامة وليس لك موطن دائم او مؤقت او مختار يمكن اجراء التبليغ عليه واستنادا للمادة (٢٧) من قانون التنفيذ تقرر تبليغك اعلانا بالحضور الى مديرية التنفيذ خانقين خلال (٦٠) ستون يوما تبدأ من اليوم التالي للنشر لمباشرة المعاملات التنفيذية بحضورك وفي حالة عدم حضورك ستباشر هذه المديرية بإجراءات التنفيذ الجبري وفق القانون.

المنفذ العدل/ سعد جهاد احمد

اوصاف المحرر\ قرار محكمة الاحوال الشخصية في خانقين المرقم (٢٥٤\ش\٢٠٢٤) في (٢٠٢٤\٣\٢٥) والمتضمن الزام المدين(بليغ حامد فاضل) بتأدية نفقة ماضية للمدعية (زينب فهمي عبدالله) مبلغا قدره (٣٥٠,٠٠٠) ثلاثمائة وخمسون الف دينار ولسنة ماضية سابقة للإقامة الدعوى في (٢٠٢٤\٢\٨) والزام المدعى بدفع نفقة مستمرة للمدعية مبلغ (٥٠٠,٠٠٠) خمسمائة الف دينار من تاريخ اقامة الدعوى في (٢٠٢٤\٢\٨) وللمستقبل ولحين زوال اسباب فرضها.

جمهورية العراق
مجلس القضاء الأعلى
رئاسة محكمة استئناف ديالى
محكمة بداءة خانقين
العدد\١٥٣٩\ب\٢٠٢٤
التاريخ\١٣\٩\٢٠٢٤
م/اعلان
الى المدعى عليه/نجم الدين شاكر كريم

بتاريخ ٢٠٢٤\٩\١١ اصدرت محكمة بداءة خانقين بالدعوى البدائية المرقمة (١٥٣٩\ب\٢٠٢٤) حكما غيابيا يقضي بإلزامك بتأديتك للمدعي (رياض احمد محمد) مبلغ مقداره (١٦٠,٠٠٠,٠٠٠) مائة وستون مليون دينار قرارا معلقا على النكول عن اليمين عند الاعتراض والانكار قابلا للاعتراض والاستئناف والتمييز. ولمجهولية محل اقامتك حسب شرح القائم بالتبليغ واشعار مختار منطقة (كهريز - خانقين) .عليه قررت هذه المحكمة تبليغك اعلانا بصحيفتين محليتين يوميتين ولك حق الاعتراض والاستئناف او التمييز وبعكسه سيكتسب القرار الدرجة القطعية وفق الاصول .

القاضي
محمد عبدالله سعيد

PetroChina International Iraq FZE Iraq Branch
شركة بتروشاينا انترناشيونال م.م.ح فرع العراق

اعلان عن مناقصة

الجهة المعلنة : شركة بتروشاينا انترناشيونال م.م.ح فرع العراق (شركة بتروشاينا) المنفذة لمشروع حقل نفط الحلفاية (الذي يبعد 35 كم للجنوب الشرقي من مدينة العمارة) في العراق، وقد اختيرت شركة بتروشاينا لتكون بمثابة المنفذ مع شركائها شركة توتال وشركة بتروناس وشريكهم الحكومي شركة نفط الجنوب لتنفيذ المشروع المذكور أعلاه تحت العقد الموقع مع شركة نفط ميسان . المناقصة المراد الاعلان عنها مدرجة أدناه:

	عنوان المناقصة	رقم المناقصة
1	توفير خدمات الموقع لنظام ال UPS في حقل حلفايا النفطي	HFY-CON/PD1350-1373
فترة استلام العطاءات		من الساعة 8:00 صباحا من يوم 05 أيلول 2024 ولغاية الساعة 14:00 مساءاً من يوم 16 تشرين الاول 2024
رسوم المشاركة بالمناقصة		دون دفع الرسوم
معايير التقييم الفني		1. الحصول علي ترخيص صالح من الشركة المصنعة حسب متطلبات العطاء 2. المقدره علي توريد قطع الغيار الأصلية. 3. الامتثال للمتطلبات المالية لشركة بتروتشاينا 4. الامتثال لمتطلبات الصحة والسلامة والبيئة في شركة بتروتشاينا. 5. الالتزام بالقوانين و/أو الأنظمة الخاصة بتسجيل الشركات في العراق 6. الامتثال لكافة متطلبات العطاء 7. الخبرة الفنية للقوى العاملة للمتقدمين 8. سرعة استجابة مقدم العرض لطلب خدمة الاستدعاء.

2. المؤهلات و الوثائق المطلوبة للمشاركة بالمناقصة:
1.2) الرجاء اكمال تسجيل بيانات الشركة عبر موقع شركة بتروشاينا الالكتروني: https://eprocurement.petrochina-hfy.com
2.2) الرجاء متابعة التعليمات المدرجة في ال"User Guide" المتوفر بموقع شركة بتروشاينا الالكتروني.
3. معلومات الاتصال:
للحصول على معلومات الدخولية لمخيم الحلفاية يمكنكم مراسلتنا على البريد الالكتروني halfaya_procurement@petrochina-hfy.comاو الأتصال على الهواتف التالية موبايل: 07827599732 من الساعة 8.00 صباحا الى الساعة 3.00 مساءً خلال ايام العمل الرسمية.

Tender Announcement

Tenders by: PetroChina International Iraq FZE Iraq Branch (PetroChina), Operator at Halfaya Oil Field (about 35 km southeast of Amarah city) in Iraq, PetroChina is assigned the operator in the consortium, alongside partners TOTAL E&P Iraq PETRONAS Carigali Sdn. Bhd. and the State Partner South Oil Company to develop Halfaya Oil field under contract (DPSC) with Missan Oil Company. The Announced Tender is listed below:

	Tender Title	Tender No.
1	PROVISION OF SITE SERVICE FOR UPS SYSTEM IN HALFAYA OIL FIEL	HFY-CON/PD1350-1373
Bidding collection period	From 8:00 a.m. on 05 September 2024 To 14:00 p.m. on 16 October 2024	
Bid Collection fee	Free of Charge	
Technical Evaluation Criteria	1. Has a valid manufacturers' authorization 2. Ability to supply the original spare part 3. Compliance with PetroChina's Financial Requirements 4. Compliance with PetroChina HSE Requirements 5. Compliance with Laws and/or Regulations for The Company Registration In Iraq 6. Compliance with requirement of ITB 7. Bidders' manpower experience and certifications 8. Bidder's response time for call-off service request	

2. Qualifications and documents required for ITB package request:
2.1) please complete the registration online at PetroChina Halfaya web portal https://eprocurement.petrochina-hfy.com
2.2) please follow up the instructions indicated in the "User Guide" available at PetroChina Halfaya Web portal.
3. Contact information:
For more information about the entrance permit to Halfaya Base Camp, you can send us an E-mail to halfaya_procurement@petrochina-hfy.com or call the numbers Mobile: 009647827599732 from 8.00 am to 3.00 pm during the official working days. halfaya_procurement@petrochina-hfy.com

---

محافظة الانبار
مديرية بلديات الانبار
لجنة البيع والايجار
العدد : ٤٧١
التاريخ: ٤ / ٩ / ٢٠٢٤

جمهورية العراق

Anbar province
Directorate of Municipalities of an bar (GDM)
Division / property
Number /
Data /

(اعلان ايجار)

تعلن لجنة البيع والايجار في مديرية بلديات محافظة الانبار عن اجراء مزايدة علنية لتأجير الأملاك المدرجة ارقامها ومواقعها ادناه (إعادة تقدير) العائدة الى مديرية بلدية الصقلاوية وفق احكام قانون بيع وايجار اموال الدولة رقم ٢١ لسنة ٢٠١٣ المعدل ولمدة (٣) ثلاث سنوات فعلى من يرغب الاشتراك في المزايدة مراجعة مديرية بلدية الصقلاوية خلال مدة (٣٠) ثلاثين يوما تبدأ من اليوم التالي لنشر الاعلان في الصحيفة مستصحبا معه التأمينات القانونية لا تقل عن ٢٠% من القيمة المقدرة من بدل الايجار لكامل مدته وستجري المزايدة الساعة العاشرة صباحا" من اليوم التالي لانتهاء مدة الاعلان ويكون مكان اجراؤها في مقر مديرية بلدية الصقلاوية وتستوفى من المستأجر اجور خدمة بنسبة ٢% اثنين من المائة من بدل الايجار .

الشروط والمستمسكات المطلوبة
١- ان يكون المزايد من غير المشمولين بالمنع الوارد في القانون اعلاه .
٢- لا يجوز التنازل عن الاحالة وبخلافه يعد المستأجر ناكلا وتطبق بحقه الاجراءات القانونية .
٣- المستمسكات الثبوتية (البطاقة الوطنية او بطاقة الاحوال المدنية وشهادة الجنسية العراقية) وبطاقة السكن النسخ الاصلية و(٢) نسخة سكنر لكل واحد منهما.

ت	نوع العقار	رقمه	موقعة	الغرض من التأجير	المساحة	القيمة التقديرية لبدل الايجار سنويا"
١	محل تجاري	٥٢/١	مركز الناحية	لأغراض تجارية	١٢م٢	(٨٠٠٠٠٠) ثمانمائة الف دينار
٢	محل تجاري	٥٣/١	مركز الناحية	لأغراض تجارية	١٢م٢	(٩٢٠٠٠٠) تسعمائة وعشرون الف دينار
٣	محل صناعي	١٠/٢	الحي الصناعي القديم	لأغراض صناعية	١٢م٢	(٦٠٨٠٠٠) ستمائة وثمانية الاف دينار

المهندس
احمد حميد علي
مدير بلديات الانبار / رئيس اللجنة

محافظة الانبار
مديرية بلديات الانبار
لجنة البيع والايجار
العدد : ٤٦٩
التاريخ: ٣ / ٩ / ٢٠٢٤

جمهورية العراق

Anbar province
Directorate of Municipalities of an bar (GDM)
Division / property
Number /
Data /

(اعلان ايجار)

تعلن لجنة البيع والايجار في مديرية بلديات محافظة الانبار عن اجراء مزايدة علنية لتأجير العقار المدرج رقمه وموقعة ادناه العائد الى مديرية بلدية الفلوجة وفق احكام قانون بيع وايجار اموال الدولة رقم ٢١ لسنة ٢٠١٣ المعدل ولمدة (٣) ثلاث سنوات فعلى من يرغب الاشتراك في المزايدة مراجعة مديرية بلدية الفلوجة خلال مدة (٣٠) ثلاثين يوما تبدأ من اليوم التالي لنشر الاعلان في الصحيفة مستصحبا معه التأمينات القانونية لا تقل عن ٢٠% من القيمة المقدرة من بدل الايجار لكامل مدته وستجري المزايدة الساعة الحادية عشرة صباحا" من اليوم التالي لانتهاء مدة الاعلان ويكون مكان اجراؤها في مقر مديرية بلدية الفلوجة وتستوفى من المستأجر اجور خدمة بنسبة ٢% اثنين من المائة من بدل الايجار .

الشروط والمستمسكات المطلوبة
١- ان يكون المزايد من غير المشمولين بالمنع الوارد في القانون اعلاه .
٢- لا يجوز التنازل عن الاحالة وبخلافه يعد المستأجر ناكلا وتطبق بحقه الاجراءات القانونية .
٣- المستمسكات الثبوتية (البطاقة الوطنية او بطاقة الاحوال المدنية وشهادة الجنسية العراقية) وبطاقة السكن النسخ الاصلية و(٢) نسخة سكنر لكل واحد منها.

ت	نوع العقار	رقم العقار	موقعة	المساحة	القيمة التقديرية لبدل الايجار
١	سوق عصري عبارة عن (٢٤) محل وقاعة	٢٩٠٩/١٣مقاطعة/ ١٨ الازركية	حي الجولان/شارع الثرثار	٤٥٣٧,٢٦م٢	(٢٥٠٠٠٠٠٠) خمسة وعشرون مليون دينار سنويا"

المهندس
احمد حميد علي
مدير بلديات الانبار / رئيس اللجنة

الذوبان في لجة الحياة في "زليخة.. البعد يقترب"

علوان السلمان

القصة القصيرة..مشهد بصري مكثف من الواقع المكتظ بالمتناقضات المتصارعة التي يسجلها منتجه بوعي اجتماعي (واقعي).. يكشف عن تملكه لأدواته الفنية الخالقة لصورها المتكئة على الرموز والاساليب التي تسهم في تصاعد الحدث وتحقيق الرؤية السردية المعبرة عن موقف وجودي جدلي، نتيجة أستلهامه التشكلات الزمانية والمكانية المغلقة والمفتوحةابتداء من الايقونة السيميائية الدالة برمزيتها التي اسهمت في الكشف عن المتن النصي..

وباستحضار المجموعة القصصية (زليخة..البعد يقترب) التي افرزتها ذاكرة واعية ونسجتها انامل منتجها القاص جليل القيسي, وأسهم الاتحاد العام للادباء والكتاب في العراق في نشرها وانتشارها/2022.. كون السرد عند منتجها يتسم بالوعي الذي يعني الموقف الفكري الملتصق بالانسان عبر منظور متعدد الرؤى .. باعتماد اسلوب الاحتجاج على الواقع من جهة, والتمرد على الذات التي تعاني من الاستلاب من جهة أخرى, فكشفت عما قاله شكسبير (اما ان نكون او لانكون).. التي نطق به الأمير هاملت في (مشهد الراهبات).. لذا فشخوصه تنفرد في تعذيب ذاتها حتى الفناء, أو الذوبان في لجة الحياة بتوتر وانشداد عصبي, فشكل السرد امتدادات مدروسة لمعطيات الزمن وصراعاته..

ا(تعمد العسكري القاء الجثة وسط الضوء لمجرد ان يؤكد لنا ان الهروب مستحيل.. تطايرت شرارات مجنونة من عيني رفيقي, واضطراب بشكل مجنون.. قرب وجهه وقال كمن يصلي: ماتت, ماتت, ظل جامدا في مكانه شجعته على العمل ,أطلق كلمات كثيرة لا معنى لها, مد بصره الى حدود الضوء وقال: ماتت.. وبحركة سريعة ووحشية وضع شفتي الكماشة حول عنقه وراح يضغط عليها بوحشية, تدفقت نافورة من الدم صغيرة من فمه, وتمزقت حنجرته, وسقط من فوق السلم, وتلوى على الرمل, نهض يتثاقل, وذهب بخطوات ميتة, وتمدد بحركات حزينة لصق جثة الثعلب ومات..) 14ـ ص15..

فالنص ينم عن تجربة واقعية بمخزونها السردي الذي يكشف عن معاناة وغربة داخلية الفها المنتج(السارد) في محيطه المكاني الذي يلف جوانحها كونها تنطلق من محيطها المكاني المغلق(السجن)الذي تصارعت داخله وانتقلت الى محيط مكاني مفتوح, هذا يعني ان السرد ينطلق من الداخل الى الخارج بحكم رؤى المنتج المثقلة بالرفض والاغتراب, لذا فهو يلامس الذات الجمعي ويشاركه همه, فضلا عن انه يسحب متلقيه باضاءاته الفنية والجمالية وايحاءاته التي تنطوي على دلالات متميزة بعمقها للغوص والتأمل في صوره التي تجسد مكنونات وخوالج الذات الساردة بدلالات درامية تكشف عن ذات مأزومة بتوظيف الحوار الذاتي(المنولوجي) والواقعي(الموضوعي)..الممزوجان بقوة الخيال التي تأتي من مجازات المشاهد وكثافة العبارة وانسجام مفرداتها..

(وفي الساعة الثانية صباحا انتهينا من انجاز المعتقل وصدرت الاوامر أن نتراصف على مبعدة أمتار خارج المعتقل, تأملنا بصمت المعتقل الذي عانينا كثيرا في بنائه, واسترجعنا بعضا من ذكرياتنا فيه, بحثت عن جثة رفيقي والثعلب فلم أجدهما.. ومن بعيد رأينا قافلة صغيرة من الأسرى تدخل بخطوات رفيقة نطاق الضوء لمعت, أجسادهم المحمصة العارية تحت الاضواء, رفعوا رؤوسهم بشموخ, وتقدموا بحركات ميتة وكأنهم مربوطون بعجلة, تبادلنا نظرات طويلة, وفي الوقت الذي انطلقنا بخطوات متأخرة للعمل في مكان آخر, تقدموا هم للدخول في المعتقل الجديد..) / ص15..

فالنص يرصد معاناة الأسرى الذين استخدموا في بناء المعتقلات في الصحراء التي انتجت عذابات نفسية والشعور بالاغتراب واسقاط قيمة الانسان الذي يعد (اثمن راسمال) واعتباره زائدة لحمية داخل العالم العملي الذي تعيش تحت ظلاله....فضلا عن رصده عمليات الانتحار نتيجة رفض الواقع والطموح لتحقيق عالم من الحرية التي هي(وعي الضرورة).. والتخلص من الاستلاب, واسقاط القيم الانسانية المنتجة التي يؤمن بها الانسان, فكشف عن تجربة متفجرة عكست الحالة الانفعالية والانفتاح الدلالي والتقابلات الثنائية واستنطاق المكان الذي منح النص تشظيا جماليا واسهم في تخصيب المعنى وتكثيفه.. فضلا عن تعمد الشخصية إلى تجميد نفسها احتجاجاً على الواقع وهروباً منه..كما في نصه(ان عروقي تتحول الآن الى لون بنفسجي)..(حرك يده اليمنى كانت ميتة,راحت تتنمل برفق, حرك أصابعه أو تصور انه حركها, صرخ بقوة لمجرد ان يدفع الدم في عروقه..قال في نفسه: إن عروقي تتحول الآن الى لون البنفسج, وفي جو الثلاجة المظلم والبارد جدا, أدرك بكثير من الحزن معنى ان يموت الانسان لوحده,ماتت يده اليسرى والبحث عن يده اليمنى فلم يجدها, وغابت ساقه الواحدة تلو الاخرى حتى حوضه, زحف البرد الى جمجمته, قال بعد أن فقد ذاكرته: ترى كم ساعة مرت الآن, أين هم,هي, وغمغم بصوت ثلجي ان الحاجة الى العدالة تأكلني..ونام الى الابد..) ص26.. اضافة الى استمداد النص جماليته من بنائه المتماسك بتكثيف عباراته ومجازاته وموجودات الواقع والذاكرة التاريخية والبنية الذاتية النابعة من الرؤيا المحققة للصورة المرتبطة بالتجربة,المقترنة بالغرائبية والعجائبية التي وظفها المنتج في بنائه النصي من اجل نمو حركة السرد وتحريك الذاكرة, بإضفائه جواً حلمياً خاصاً يشير إلى قوة مؤثرات المكان في الذاكرة للتعبير عن هواجس المنتج(السارد) المضمرة في التعامل مع المكان..

(تخيلت نفسي وأنا اسقط مثل طائر كبير من فوق جبل عال..هل سيكون بوسعي ان افكر في الفضاء...أفكر بماذا؟ بالمدن الكبيرة التي تشردت فيها..في مدينة(ن) ألقت سيدة جميلة نفسها من بناية مهدمة عندما رأت زوجها الميت في حضني وهي تقول:انتظرني..أريد أن أجيء معك.. وسقطت على رأسها الذي انفجر مثل جوزة هند بدوي غريب ومقزز..سرنا من جديد..مرقت سحليتان.. وعلى مبعدة أمتار منا اشتبكتا في عراك وحشي وسط ستار خفيف من الغبار.. قفزت احداهن فوق الاخرى وراحتا في عمل جنسي..كان بطن الانثى يتحرك.. في حين راح ذيل الذكر يرسم في الغبار الشفيف دوائر صغيرة مثل مجسة حشرة محاصرة.. ركزت بصري عليهما واطلقت ضحكة قوية ..جفلتا وهربتا دون ان تنفلقا.. وتلويتا على التراب بلذة أكثر. سألني الرجل الطويل وهو يراقب السحليتين بدقة: لماذا ضحكت؟ ـ الجنس .. ـ ماذا به ؟ ـ حتى الحيوان يعرف انه اجمل شيء في الحياة) ص115ـ ص116

فالنص يمتاز بطاقته الصورية وما يصاحبها من مقتربات وصفية, لأن الوصف في مثل هذه الظروف يشكل نوعاً من اللعبة الفنية التي توقف حركة السرد/حركة الزمن نتيجة توقف الأحداث..ويسمح للمنتج بأن يلتقط أنفاسه في استراحة طارئة مغرية.. تدفع المستهلك(المتلقي(نحو تأمل اللحظة الحرجة التي أمسك فيها الزمن عن الحركة....

(كنا غرباء نحمل وجوها لا تفارقها علامات الاستفهام القاتلة. في جميع تلك المجتمعات المؤسسة بكاملها على اسس موبوءة وفاسدة..كانت علامات الاستفهام تحاط بحروف قرمزية على جباهنا وملابسنا..لقد تحملنا الاهانات المسننة..وكل التسميات الرديئة حتى بنينا شمسا..) /ص136..

فالنص يحيل الى تجربة نفسية يحقق وجودها منتج واع في جمل سردية مكثفة بألفاظ موحية مع ابتعاد عن الوصفية الاستطرادية, وقيامه على ثنائيات ضدية(احباط/ارتياح) وانزياح لفظي ببنية تنفتح عوالمها على جماليات موحية بألفاظها...اضافة الى أنسنته للجمادات للتعبير عن مشاعره تشخيصيا وتعبيريا, كونها تعد بمثابة عوامل سيميائية فاعلة في مسار السرد بأبعادها المرجعية والرمزية المعمقة للمعنى.

من كل هذا نستخلص أن القيسي في(زليخة..البعد القريب) يرصد الواقع ويوغل في أجوائه التي عكست العبث واللامعقول في الحدث واستلاب الشخصيات وقلق الحياة التي تعيشها.

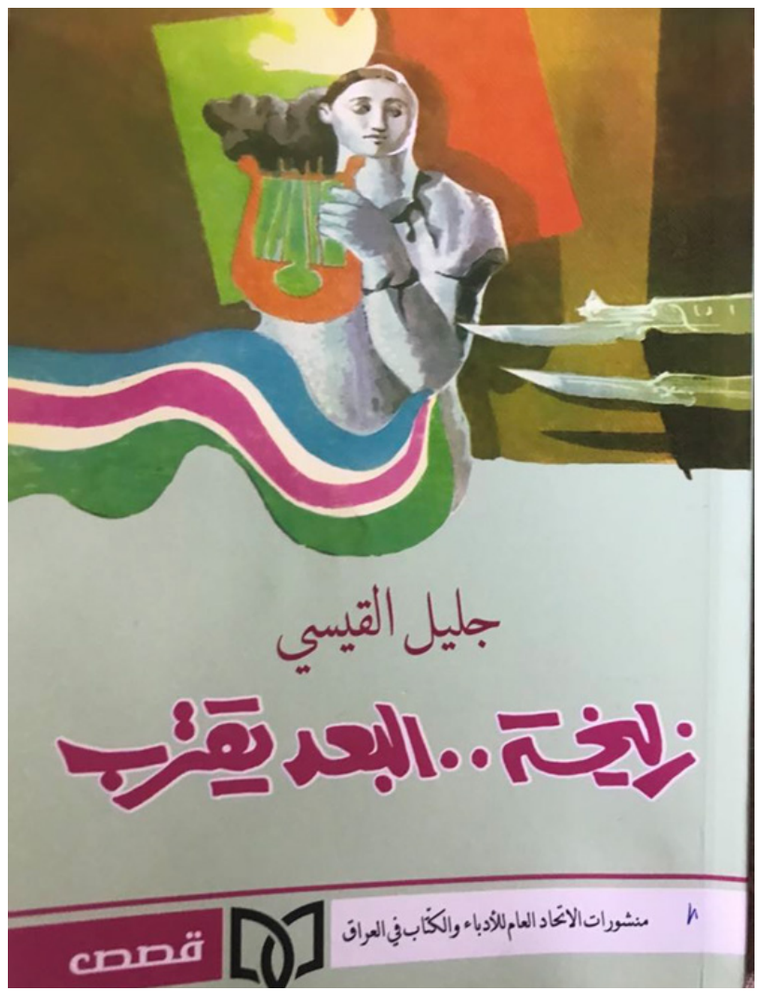

سرد

رشة عطر

مريم علي

في يوم ربيعيٍّ الملامح قررتْ التنزهَ والتمتعَ بجمـَالِ الطبيعـة. اصطحبـت كتابها المفضلَ. جلست في ركنٍ بعيدٍ بالقربِ من النهرِ مستمتعةً بتغريدِ الطيور. أخرجتْ أمتعتَها وبدأت تقرأ. وبينما هي مسترسلةٌ بالقراءةِ إذا بشابٍ وسيم المظهر يجلسُ بمسافةٍ ليستْ ببعيدة عنَها. ظلتْ ترمُقُه بعينيها العسليتين لا تدري ما أصابَها. حارت أفكارُها كفراشة تحومُ حولَ الضوءِ. إنْ اقتربتْ احْترقتْ وإنْ بعُدتْ اشْتاقتْ. ولكن بعد تفكيرٍ ليس بطويل دنتْ منه بخطواتٍ خجلـةٍ جمعتْ قواها وألقتْ عليه التحيـة. لكنه لم يجبها.! وظلَّ يلتفتُ حولَهُ بطريقةٍ مثيرةٍ للانتباه. كأنَّهُ يبحثُ عن شيءٍ. قال وهو يتنهد:

-آه ما أجملَ هَذا العطر! وهنا تأكّدَ بأنَّ فتاة واقفةٌ بجانبهِ.

نزعَ السماعاتِ التي كان يضعُها على أذنيه. سمع صوتا أشبه بترانيم الملائكة. قالت له:

- أتريدُ كوباً من الشاي؟

- إنْ لم يزعجْك ذلك..؟

لكنَّهُ لم يلتفتْ إليها فالأمرُ عندَهُ سيّان! قدمتْ له الشايَ وهنا صُعقت وذُهلتْ لما رأت أنَّهُ (كفيف) ضحكَ وقال لها:

- ما بكِ تسمرتِ في مكانك .. اجلسي.

جلست إلى جانبهِ وهي حزينةٌ عليه.. بدأ يروي لها حكَايَتَهُ مع الظلام. يتحدثُ بتعابير تُقطِّعُ القلبَ من شدةِ ألمِها. كانت العبرة تخنقُهُ في بعض الأحيان. فحاولت أنْ تغيّر الموضوع:

-وكيف شعرتَ بيَ وأنتَ لم ترَني ولم تسْمعني؟! ردَّ عليها مغازلاً:

- عطرُك يا سيدتي عَلقَ بأنفاسي لذلك أردتُ الاستمتاعَ به أكثر. وأكملَ مازحاً: لا يضعُ هذا العطرَ إلا الجميلات. ابتسمت بحزن وقالت وهي تتنهدُ

-وما فائدةُ الجمالِ إنْ لم يراه من نُحِبّ؟

-ومن تقصدين؟

توترتْ وبدأتْ حروفُها تتلعثمُ بين شفتيها:

- لا, لا أقصدُ أحداً. طمأنها قائلاً:

- حبُّ العين زائفٌ وزائلٌ بزوالِ جمالِ الشيء. أما حبُّ العقل يبقى راسخاً لا ينتهي.

فها أنا ذا لا أرى جمالَ الطبيعة ولكني أشعرُ برائحةِ الورود وصوتِ الطيور وخريرِ النهر. كلُّ هذا الجمالِ أتصورُهُ بمخيلتي. عطرُك مثلاً .. قاطعتْهُ مستغربةً:

-عطري ما به؟

قال لها محاولاً إخفاءَ مشاعره:

-عطرُك عشقتُهُ دون أن أراكِ. دون أن أسمعَك ولكن جذبَني عطرُك فتأكدتُ بأنَّك فتاةٌ جميلة. واسترسلَ مازحاً هكذا نحن نرى الأشياء بأحاسيسنا.

قامت مسرعة إلى حقيبتها وأحضرتْ له (زجاجةَ العطر) وأعطتْهُ إياها ثم قالت بخبث النساء:

-هل أعجبك العطرُ أم صاحبتَهُ؟

- كلاهما

أدركهم الوقتُ وبدأت الشمسُ تلملمُ شعرَها الأشقرَ معلنةً الرحيل.

استاذنتْهُ بأنْ تذهبَ فقامَ وبيدهِ عصاهُ ثم التفتَ إليها قائلاً بخجل

-هل سنلتقي مرةً أخرى؟ أجابتهُ بكل ثقة وهدوء:

- كلما اشتقتُ لي ضعْ قليلاً من العطر بيدك ستجدُني بجانبك ثم افترقا.

ظلَّ قلبُهُ ينتظرُها كلَّ يوم. وذاتَ يوم كان جالساً في نفس المكان وقد اختلطَ البياضُ بشعره. قربَت منهُ طفلةٌ حيَّتهُ بتحيةٍ أشبهَ بتحيةِ تلك الفتاة. دقَّ قلبُهُ بسرعةٍ مخيفةٍ وكأنّه سيتوقفُ عن النبض وكلّما اقتربتْ الطفلةُ فاحَ في الجو عَبيرُ ذلكَ العطر. سألَها:

-من أنتِ؟ إجابتْهُ:

- أنا ابنةُ تلك المرأة فإذا بالأقدار تجمعُهما بعد كلِّ تلك السنين لكنَّ لقاءَهما كان قاسياً.

فقد الأملَ بالنور للمرةِ الاخيرة وتأكّد بأنَّه كان يهذي طوالَ تلك السنين!!

ومضة

نحن لا نكبر..

إليف شافاق

نحن لا نكبر عندما يشير التاريخ بسبّابته

إلى يوم ميلادنا البعيد.

لا نكبر عندما ينهش الشيب فروة رأسنا.

لا نكبر عندما تتساقط أسناننا مهاجرةً

دون إذن منا بعد عقود من العمل المضني.

لا نكبر عندما نصبح عاجزين عن الحياة

بلا نظارة ملتصقة في وجوهنا.... حتى في

أحلامنا الليلية المشوشة.

نحن...

نكبر حين يمرّ عزيز في حياتنا، ولا يلبث أن

يسرقه الموت منا.

نكبر حين تستغيث آذاننا مطالبةً بكلمة

حبّ هاربة ولو بالصّدفة إلى مجرى سمعنا.

نكبر عندما يعصف فصل الخريف بعلاقاتنا،

ويتساقط البشر من حولنا فجأة.

نكبر عندما نتمسّك بأذيال ضحكة زائفة

مع شخص زائل.

نكبر حين تشرق الشمس وتغيب دون أن نجد

من نشاركه تفاصيلنا الساذجة.

نحن...

نكبر حين تهرم قلوبنا...

ترجمة

لاجئون

ترجمها عن اليونانية:
روني بو سابا*

انظُر كيف تتكدّس الخليقة

تحت نظر الإنسان.
ما الذي يتبقّى... ملاءة لا متناهية.
أطرافها سيحملها وحيداً.
سيصنع بقجة الأرض المسكونة،
وحتّى بقجةَ السَهبَ والبحر.
على كتفه سيحملها
ويمضي.

***

أغنية صغيرة لتذكروني

أدوس على ظلِّ شخص غريب.
ألبس ملابس عصفور.
أتكلّم بلغة آلة
مصنوعة من أوتار الماء.
أحزن على إناء الصلصال
الذي يحوي النفس،
تلك التي ولدتُها وربّيتُها
والتي لا إله يُطيقها.
في العتمات لم ألمس إنساناً.
في وضح النهار ثلج كثيف
فأشدّ عليّ الريش
فيكسرني هذا ويذيبني.
كبرت في مسمكة،
سمكةٍ كبيرة بلا حراشف
طفلاً لا ضرورة له
لكنّه من أمّ محترمة.
إذ صمّ أذنَيه عن تلعثُم
الأسفار وخبرات العشق
هامةُ ملائكتي بإلهام ربّات الوحي
غنّى، أوّلَ الكلّ.
الآن لا أجد. بنظّارتَيَّ الصغيرتَين
أستَشفُّ ارتطاماً وإكليلاً.
هذا العالم المندهش
سيُحرَم الماء والدم.

***

أسطُرلاب

أتكلّم من خلال فقّاعة بخار.
ما سمعني أحد قطّ.
ولم أرتئِ أنّ الأمر يستحقّ أن يَسمع آخرُ
أنينَ الأرض في خلاياي.
سأموت بهدوء مثل عصفور
يجده شخص في باحته بعد الثلج.
وهكذا يعلم أنْ قد مرّ من هناك
مخلوق غِرّيد ومهاجِر.
سيدوم حزن هذه اللُقية
بقدر الخطى إلى أقرب مستوعب نفايات
بعد ذلك سيذهب كلّ واحد إلى عمله.
الحياة واللحد دمية في يد
شاحنة النفايات.
لكنّني هذا المساء سألفّق رُباعيّة
كياسمين من جليد أزرق.
سونيتة من أقحوان في البحر
لتقطفها من تحت الماء أياد صغيرة.
أغنية - كنيسة من ملح
أضيئها برموشي الثقيلة.
سأرسل إشارة من المنارة إلى القوارب
أنّ هناك صخوراً تستقرّ في الدرب المنير
لتغيّر مسلكها حسب وَتَد النَظْم
هناك يتكلّم الغرقى بالفقّاعات.
هناك توجد قيامة أموات.

***

جنس الملائكة

من ضلعي سيُخلَق رجل
من ضلعه هو ستُخلَق شجرته
شجرة عقيم لكن ملأى بالأعشاش.
من الأعشاش ستُخلَق تغريدات
لا ترى لكنّها حماسيّة
كأنّما تُقابِل الإله للتوّ.
هكذا إذاً سيُخلَق من جسد واحد
فردوسٌ واحد.
من هذا الجسم، الفاني، الهشّ،
الذي يحمل رأسي الباهت.
وكما عشت كذلك سأموت،
توأماً، قرينة لنفسي، مذكّرة.
لكن ما أرغب في خلقه هو
الهواء ملتحياً وخالداً.
زيوس في قمة شجنه
لا، لا يرمي الصواعق، ولماذا قد يفعل؟
له الرثاء، أولويّة أنثويّة،
فوق بيتي المهدَّم
يندب، يقارع على القرميد
إذ خسر كلّ شيء، نور البصر
صلابة الثلج عند الفجر،
لمعة النزوة والصحّة.
وبقيت له الشيخوخة المتقدّمة فقط
تقترب أكثر فأكثر. بيقين أكبر فأكبر.

*Δήμητρα Χριστοδούλου شاعرة يونانيّة من مواليد أثينا عام 1953. درست الحقوق والأدب، وعملت في مجال التدريس. لها خمسة عشر ديواناً شعريّاً، من بينها: «سرو العمال» (1999) و«استيطان ساحلي» (2017). نالت عام 2008 الجائزة الوطنيّة للشعر وتكريمات أُخرى عديدة.

فنانون: المعارض السنوية تُسهم في تجديد ودفع حركة التشكيل العراقي

جمعية الفنانين التشكيليين تستعد لأقامة معرض للخزف

وداد إبراهيم

يُعدّ تنظيم معارض دائرة الفنون وجمعية الفنانين التشكيليين من أبرز ما يشغل الوسط التشكيلي، حيث تخضع الأعمال المشاركة فيها لاختبارات وتقييمات دقيقة. تشرف على هذه المؤسسات لجان فنية متخصصة تُدرك مستوى الحراك الفني التشكيلي، مما يجعل الاستعداد لهذه المعارض أمرًا حيويًا ومهمًا. من خلال هذه المعارض، يظهر مدى استعداد الفنانين الشباب للمشاركة جنبًا إلى جنب مع رواد الحركة التشكيلية، وكذلك الأعمال الفنية لما بعد الرواد. ومعارض الخزف تحظى باهتمام خاص من قبل عدد كبير من التشكيليين.

وفي هذا السياق، قالت الفنانة الخزافة العراقية «هناء معلة» لـ«الصباح الجديد»: «أعتبر أن معرض جمعية الفنانين التشكيليين هو من أهم المعارض الخاصة بالخزف، وأرى أنها من أبرز القاعات الفنية إلى جانب قاعة دائرة الفنون العامة، على الرغم من الشروط التي وضعتها الجمعية والتي تقتضي تقديم عمل تم إنجازه خلال هذا العام ولم يُعرض في معارض أخرى. هذا الشرط يحفز الفنان على تقديم عمل جديد وفكرة مبتكرة، لأن المتلقي عندما يشاهد عملاً قد عُرض في معرض سابق، يجده مكررًا. كما أن شرط الأعمال الجديدة يمنح الفنان فرصة للتعرف على أحدث الأساليب التقنية المتطورة في مجال الخزف. وعلى الرغم من التحديات التي تواجه الخزاف في مراحل الإنجاز مثل الفخر والتزجيج، ومعاناتنا مع الكهرباء، فقد بدأت في إنجاز أعمالي الفنية باستخدام الفرن الغازي، لأن الخزف ليس مجرد لوحة يتم وضع الألوان عليها؛ بل يحتاج إلى مراحل تتطلب حرارة وتجفيفًا. لذا أقول: ‹الخزاف ينحت في الصخر لإنجاز عمله الفني›. سأشارك في معرض الخزف المقبل بعمل سأنجزه خلال الأيام القادمة، فقد علمت أن بداية تشرين الأول هو الموعد النهائي لاستلام الأعمال الفنية».

ويرى عدد من الفنانين أن المعارض السنوية التي تقيمها الجمعية تُعد من الفعاليات والنشاطات المهمة التي تُسهم في تجديد ودفع حركة التشكيل العراقي إلى الأمام. وبالنسبة للخزف، فإنه يُعتبر الفن الأصعب. لذا فإن الاستعداد للمشاركة يتطلب جهدًا ووقتًا كبيرين من الفنان.

وكانت جمعية الفنانين التشكيليين العراقيين قد أعلنت في وقت سابق عن استعدادها لإقامة معرض «الخزف العراقي 2024»، حيث وجهت الهيأة الإدارية الدعوة للفنانين، وبالتحديد الخزافين من أعضاء الجمعية، لتقديم أعمالهم الفنية للمشاركة في المعرض الذي سيُقام في مقر الجمعية الكائن في المنصور مقابل متنزه الزوراء. وقد حُدد موعد استلام الأعمال المشاركة في العاشر من أيلول الجاري، وآخر موعد هو الأول من تشرين الأول المقبل. يجب أن تكون الأعمال المشاركة حديثة ولم تُعرض في أي نشاط سابق، كما يجب على المشاركين تقديم كافة المعلومات المطلوبة مع العمل الفني. يُذكر أن المشاركة تقتصر على الفنانين الأعضاء في الجمعية.

يُذكر أن العراقيين عرفوا فن الخزف منذ آلاف السنين، حيث تعتبر الأسود الفخارية الرائعة التي وُجدت في عاصمة الكيشيين "عكركوف" من أبرز مظاهر الفن الطبيعي. وقد زُججت وفُخرت هذه الأعمال بأنامل عراقية، وأصبحت الخزفيات الملمعة باللون البني هي الأكثر شيوعًا، مما زادها الكتابات العربية عمقًا وغنى، حيث جمعت بين رموز الإنسان وتوقه للبحث عن حقيقة وجوده من خلال التعبير عن متنفس الطبيعة.

ومن أبرز الخزافين في العراق: شنيار عبد الله، عبلة العزاوي، سهام السعود، هناء معلة، والشابة زينب الركابي.

هواوي تعلن عن أول هاتف ثلاثي الطي في العالم

الصباح الجديد ـ وكالات:

أعلنت شركة هواوي الصينية، عزمها الكشف عن أجهزة جديدة بينها أول هاتف ذكي في العالم قابل للطي بـ 3 أجزاء، ويحتوي على شاشة بحجم 10 بوصات، في 10 ايلول الجاري.

والهواتف القابلة للطي التي تأخذ شكل الكتاب، حققت حلم امتلاك جهاز لوحي يمكن طيه وتخزينه في الجيب، لكن هذه الأجهزة عادة ما تكون شاشاتها صغيرة بالنسبة لما يجب أن يكون عليه الجهاز اللوحي.

ويحتوي الهاتف المرتقب على شاشة أكبر حجماً يمكن طيها لتصبح بحجم جهاز عادي.

وعلى الرغم من أن العرض الترويجي لم يكشف مزيداً من التفاصيل، إلا أن الشركة سبق أن أعلنت عزمها الكشف عن الجهاز في سبتمبر/ ايلول، وشوهد رئيس مجموعة أعمال المستهلكين في «هواوي» ريتشارد يو، وهو يستخدم الهاتف المنتظر على متن رحلة طيران.

وتوقع المدون الصيني ديجيتال تشات ستيشن، مطلع أغسطس، أن يكون الجهاز أكثر سمكاً من الهواتف القابلة للطي العادية، معتبراً أن هذا أمر طبيعي؛ نظراً للتكنولوجيا المتقدمة التي يحتويها، والتي تجعل من الصعب على المنافسين تقديم جهاز مماثل قريباً، متوقعاً طرح الجهاز بسعر مرتفع.

وقال ستيشن: إن الهاتف الذي شوهد مع ريتشارد يو، يتطابق مع النموذج الذي كان في مراحل البحث والتطوير، ووفقاً للصورة، تظهر كاميرا السيلفي في أعلى يسار الشاشة.

وكشفت صورة حديثة عن أول ظهور لهاتف «هواوي» ثلاثي الطي Tri-Fold، في إشارة على ما يبدو إلى اقتراب موعد إطلاقه رسمياً في الأسواق.

وتوقع خبراء اعتماد الهاتف على معالج Kirin من سلسلة 9، ومن المرجح أن يتم الكشف عنه قبل إصدار هاتف Mate 70.

ورجّح مدون آخر على منصة «ويبو» أن يعمل الهاتف الجديد بنظام HarmonyOS Next، ويعني هذا أنه سيكون قادراً على تشغيل «تطبيقات بمستوى الكمبيوتر الشخصي»، ما قد يدمج بين الهاتف، والجهاز اللوحي، واللابتوب، لكن ليس من بينها تطبيقات جوجل بسبب الحظر الأميركي المستمر منذ 2019 ضد الشركة الصينية.

للنساء فقط.. اختبار دم يتنبأ بأمراض القلب قبل 30 عاما

متابعة ـ الصباح الجديد:

وجدت دراسة علمية جديدة أن تحليلا بسيطا للدم يمكن أن يتنبأ بخطر إصابة النساء بأمراض القلب والأوعية الدموية، قبل 30 عاما. وتوصلت الدراسة التي نشرت في مجلة نيو إنغلاند الطبية، السبت، وقدمت أمام مؤتمر الجمعية الأوروبية لأمراض القلب أن قياس نوعين من الدهون في الدم إلى جانب البروتين المتفاعل-سي العالي الحساسية (سي آر بي)، وهو مؤشر للالتهاب، يمكن أن يتنبأ بخطر إصابة المرأة بأمراض القلب والأوعية الدموية بعد عقود من الزمن.

وشملت الدراسة حوالي 30 ألف امرأة يبلغ متوسط أعمارهن 55 عاما، وقد خضعن لتحليل الدم في الفترة بين عامي 1992 و1995، ثم تمت مراقبتهن لمدة 30 عاما. ورصد الاختبار نسبة البروتينات الدهنية المنخفضة الكثافة (أل دي إل)، أو ما يعرف باسم الكوليسترول الضار، والبروتين الدهني (أ)، والبروتين المتفاعل-سي العالي الحساسية (سي آر بي)، وهو بروتين يصنعه الكبد ويرتفع عند حدوث التهاب في الجسم. وقال الدكتور بول ريدكر، مدير مركز الوقاية من أمراض القلب والأوعية الدموية في مستشفى بريغهام والنساء في بوسطن، لشبكة فوكس نيوز ديجيتال: «كان أقوى مؤشر للمخاطر هو قياس بسيط للالتهاب في الدم يُعرف باسم البروتين المتفاعل-سي العالي الحساسية (سي آر بي)، يليه الكوليسترول والبروتين الدهني (أ)».

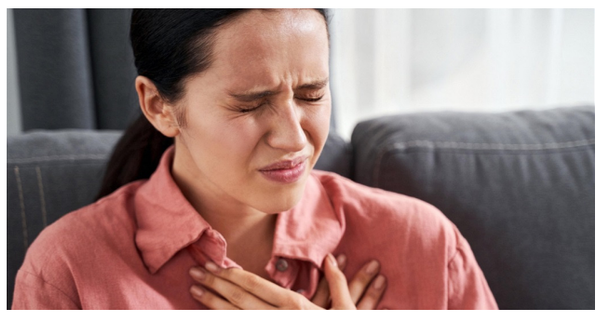

حوادث

مصرع امرأة وإصابة فتاة بحادثين متفرقين في بغداد

أفاد مصدر أمني في العاصمة بغداد، أمس الأربعاء (4 أيلول 2024)، بمصرع امرأة وإصابة فتاة بحادثين متفرقين.

وقال المصدر في حديث صحفي: إن «امرأة طاعنة في السن، لقيت مصرعها نتيجة تعرضها لحادث دهس من قبل عجلة مدنية على الطريق الرابط بين بغداد والمحافظات الشمالية، تحديداً منطقة الحسينية شمالي العاصمة بغداد».

وأضاف أنه «تم القبض على السائق قبل محاولته الفرار».

وفي العاصمة أيضا، أكد المصدر «إصابة فتاة عشرينية بإطلاقة نارية (خطأ)، استقرت في ساقها الايسر نتيجة عبثها بسلاح زوج اختها نوع مسدس حسب ادعاءها ضمن منطقة الطالبية».

وأوضح، أنه «تم نقلها الى المستشفى والتحفظ على زوج الأخت».

في إحدى مستشفيات الحلة: العثور على طفل رضيع يصارع الموت

أعلنت قيادة شرطة بابل، مساء أول أمس الثلاثاء، عن تعاملها مع قضية طفل رضيع «يصارع الموت» متروك في إحدى مستشفيات المحافظة.

وقالت قيادة شرطة بابل في بيان: إن «مفارز من مركز شرطة (سيف سعد)، تمكنت من التعامل مع قضية العثور على طفل رضيع متروك في مستشفى الإمام الصادق (ع) في حالة صحية حرجة».

وأضاف البيان، أن «الأجهزة الأمنية والصحية في المحافظة وبالتنسيق مع السلطات القضائية، تحركت وعلى الفور لإنقاذ حياة الطفل وتقديم الرعاية الطبية اللازمة له، بعد نقله الى مستشفى النور التخصصي». وأشار الى أن «الأجهزة الأمنية تواصل جهودها للكشف عن هوية المتورطين بهذا الفعل الإجرامي».

الإطاحة بأخطر مزور للوثائق

أعلنت وزارة الداخلية، مساء أول أمس الثلاثاء الإطاحة بأحد «أخطر» مزوري الوثائق في العراق، بعملية نفذتها قوة من الشرطة الاتحادية في مدينة الصدر. الوزارة ذكرت في بيان صحفي: أنّ القوة استطاعت «بأسناد مفارز الجهد الاستخباري، من إلقاء القبض على متهم مطلوب بجرائم تزوير الكتب والوثائق في منطقة الأورفلي، شرقي بغداد».

وأضاف البيان، أنّ «عملية إلقاء القبض جرت بعد ورود معلومات استخبارية بمحل تواجد المتهم بعد هروبه وتغيير محل إقامته إلى عدة مناطق، وعلى الفور تم الانتقال إلى المكان المحدد وتوسيع دائرة البحث وتطويق المنطقة، والقيام بعمليات التحري والتفتيش وجمع المعلومات ونصب كمين محكم». وأشار البيان، إلى أنّ عملية الاعتقال جرت «بالجرم المشهود، وضبط بحوزته 62 ختمًا مزورًا، وحاسبة لابتوب، مواد أخرى»، موضحًا أنّ «المتهم يعتبر من أخطر مزوري الوثائق، وتم إحالته مع المضبوطات إلى الجهات المختصة».

دراسة: التوقف عن منصات التواصل لأسبوع يحمي الصحة ويعزز احترام الذات

متابعة ـ الصباح الجديد:

أظهرت دراسة كندية أن التوقف عن استخدام منصات التواصل الاجتماعي لأسبوع يتسبب في تأثير إيجابي على شكل جسم الإنسان. وأضافت الدراسة أن صور المؤثرات التي تحدد معايير الجمال تلحق أضرارا كبيرة بالفتيات والشابات. وأظهرت الكثير من الأبحاث أن وسائل التواصل الاجتماعي تؤثر على مدى احترام المستخدمين لذاتهم؛ إذ كشفت دراسة حديثة أجرتها جامعة «يورك» الكندية عن أن التوقف عن استخدام منصات التواصل الاجتماعي لفترة زمنية قصيرة، ربما لأسبوع، قد أدى إلى تعزيز الثقة بالنفس. وقام الباحثون بتقسيم 66 طالبة إلى مجموعتين، حيث استمرت المشاركات في المجموعة الأولى في تصفح منصات التواصل الاجتماعي كالمعتاد، بينما توقف الفتيات ضمن المجموعة الأخرى عن مطالعة منصات التواصل. وقبل التجربة، طُرح تساؤل على المشاركات في المجموعتين عن شعورهن تجاه اجسادهم وهل يرغبن في أن يصبحن عارضات أزياء. وفي نهاية التجربة، جرى طرح السؤال ذاته، حيث أفادت الفتيات في المجموعة الثانية اللاتي امتنعن عن استخدام منصات التواصل الاجتماعي لأسبوع، بتحسن صور أجسادهن خاصة بعد استيعاب موضة الجسم النحيف كمعيار للجمال. وعزا الباحثون التحسن الذي طرأ على المشاركات في المجموعة الثانية، ليس فقط إلى حقيقة أنهن ابتعدن عن وسائل التواصل الاجتماعي وإنما أيضا إلى حقيقة أخرى، تمثلت في أنهن قمن باستبدال وقف تصفح منصات التواصل بتنبي سلوكيات أكثر صحة، مثل قضاء وقت أطول مع الأصدقاء أو ممارسة الرياضة أو قضاء بعض الوقت في الهواء الطلق. تنامي استخدام منصات التواصل الاجتماعي ويقول الباحثون إنه بشكل عام يجد الناس - خاصة الشباب - صعوبة في فصل أنفسهم عن وسائل التواصل الاجتماعي في ظل ارتفاع متوسط الوقت الذي يقضيه المستخدمون على منصات التواصل الاجتماعي على مستوى العالم. ففي مطلع العام الجاري، أعلنت شركة ميتا، التي تمتلك منصات فيسبوك وإنستغرام وواتساب، أنها ستبدأ في إخفاء المحتوى غير المناسب من حسابات المراهقين على إنستغرام وفيسبوك، بما في ذلك المنشورات المتعلقة بالانتحار وإيذاء النفس واضطرابات الأكل. وقالت الشركة في مدونة إن «المستخدمين المراهقين - بشرط ألا يكذبوا بشأن أعمارهم عند التسجيل في انستغرام أو الفيسبوك - سيرون أيضا حساباتهم موضوعة على الإعدادات الأكثر تقييدا على المنصات، وسيتم منعهم من البحث عن المصطلحات التي قد تكون ضارة».

عبر الذكاء الاصطناعي.. متوفون يتواصلون مع أقاربهم!

متابعة ـ الصباح الجديد:

عندما اكتشف ميشائيل بومر أنه مصاب بسرطان القولون في مراحله النهائية، أمضى الكثير من الوقت مع زوجته أنيت يتحدثان عما سيحدث بعد وفاته.

أخبرته أن أحد الأمور التي ستفتقدها بشدة هو القدرة على طرح الأسئلة عليه متى شاءت لأنه واسع الاطلاع ويفيض عليها دائما من معلوماته، حسبما ذكر بومر خلال مقابلة أجرتها معه أسوشيتد برس مؤخرا في منزله في إحدى ضواحي برلين.

أثارت هذه المحادثة فكرة لدى بومر: «لماذا لا يعيد إنشاء صوته باستخدام الذكاء الاصطناعي للبقاء على قيد الحياة بعد وفاته؟»

وتعاون رجل الأعمال البالغ من العمر 61 عاما مع صديقه في الولايات المتحدة، روبرت لوكاسيو، الرئيس التنفيذي لمنصة إيتيرنوس التي تعمل بالذكاء الاصطناعي.

وفي غضون شهرين، قاما ببناء «نسخة تفاعلية شاملة للذكاء الاصطناعي» من بومر، أول عميل للشركة.

وتقول إيتيرنوس، واسمها مشتق من الكلمة الإيطالية واللاتينية التي تعني «الأبدية»، إن تقنيتها ستسمح لعائلة بومر "بالاستفادة من تجاربه الحياتية وخبرته».

وتعد شركة ستوري فايل واحدة من الشركات الناشئة الأكثر شهرة في هذا المجال، ومقرها كاليفورنيا، وتسمح للأشخاص بالتفاعل مع مقاطع الفيديو المسجلة مسبقا وتستخدم خوارزمياتها للكشف عن الإجابات الأكثر صلة بالأسئلة التي يطرحها المستخدمون.

وتقدم شركة أخرى تسمى «هير أفتر إيه آي» تفاعلات مماثلة من خلال برنامج «لايف ستوري آفاتار» التي يمكن للمستخدمين إنشاؤها من خلال الإجابة على طلبات أو مشاركة روايات شخصية.

هناك أيضا «مشروع ديسمبر»، وهو روبوت محادثة يوجه المستخدمين لملء استبيان للإجابة على الحقائق الرئيسية عن شخص ما وسماته، ثم سداد 10 دولارات لمحاكاة محادثة نصية مع الشخصية.

وتقدم شركة أخرى، هي «ساينس إيه آي»، جلسات روحية خيالية مجانا.

وتوفر ميزات إضافية، مثل إعادة إنشاء صوت أحبائهم بواسطة الذكاء الاصطناعي، مقابل رسوم قدرها 10 دولارات.

وفي حين تبنى البعض هذه التكنولوجيا كوسيلة للتغلب على أحزانهم، يشعر آخرون بعدم الارتياح بشأن الشركات التي تستخدم الذكاء الاصطناعي لمحاولة الحفاظ على المحادثات مع أحبائهم الراحلين.

ويشعر آخرون بالقلق من أن يجعل ذلك الحداد عملية أكثر صعوبة لأنه لن تكون هناك نهاية للحزن، وإدراك أن أحباءهم رحلوا إلى الأبد.

الريان القطري يستعير تريزيجيه

الدوحة ـ وكالات:

أعلن نادي الريان القطري، تعاقده مع محمود حسن «تريزيجيه» جناح منتخب مصر على سبيل الإعارة لمدة موسم من نادي طرابزون سبور التركي.واجتاز تريزيجيه الفحوصات الطبية في الساعات القليلة الماضية، قبل انضمامه إلى معسكر منتخب مصر الذي يستعد لخوض لقائي كاب فيردي وبوتسوانا يوم 6 و10 أيلول الجاري في التصفيات المؤهلة إلى كأس الأمم الأفريقية 2025.ووافق طرابزون سبور على العرض القطري لاستعارة اللاعب بعد خروج الفريق من التصفيات المؤهلة لبطولة الدوري الأوروبي، وأيضا تصفيات بطولة دوري المؤتمر الأوروبي.
ولعب تريزيجيه صاحب ال29 عاما في صفوف الفريق التركي قادما من أستون فيلا الإنجليزي في صيف 2022.وسبق أن لعب تريزيجيه في صفوف إسطنبول باشاك شهير وقاسم باشا في الدوري التركي بجانب أندرلخت وموسكرون في الدوري البلجيكي بعد انطلاقه في رحلة الاحتراف إلى أوروبا من الأهلي المصري.

النحس يطارد دي بروين في ملاعب البريميرليج

لندن ـ وكالات:

كشفت إحصائية جديدة عن النحس الذي لازم لاعب الوسط البلجيكي كيفن دي بروين، في الدوري الإنجليزي الممتاز منذ نحو 8 سنوات.الدولي البلجيكي يعد أحد نجوم مانشستر سيتي في العقد الأخير، وسببا رئيسيا في تتويجات الفريق بمختلف الألقاب.لكن شبكة «سكواكا» للإحصائيات كشفت عن إحصائية تتعلق بالحظ الذي عاند دي بروين في الكثير من المباريات منذ وصول مدربه الإسباني بيب جوارديولا إلى ملعب الاتحاد في 2016.
وأفادت بأن دي بروين اللاعب الأكثر تسديدا للكرات في القائمين والعارضة، بواقع 31 مرة، أكثر من هاري كين وسون هيونج مين (26).وينضم لقائمة المنحوسين، الثنائي رحيم سترلينج (22) ومحمد صلاح (20) مرةب.رغم ذلك، لم يتوقف دي بروين عن هز الشباك ب69 هدفا على مدار مسيرته في البريميرليج، بقميص السيتزنز، فضلا عن صناعته 114 هدفا لزملائه.

الاتحاد السكندري يعلن 5 صفقات

القاهرة ـ وكالات:

أعلن الاتحاد السكندري تعاقده مع 5 صفقات جديدة لتدعيم صفوفه في الموسم المقبل.وأسند مجلس إدارة الاتحاد برئاسة محمد مصيلحي مهمة قيادة الفريق إلى المدرب القبرصي نيكوديموس بابا فاسيليو.وتعاقد الاتحاد مع حامد الجابري لاعب خط وسط نادي حرس الحدود لمدة 4 مواسم.وضم الاتحاد أيضا مروان داوود ظهير أيسر إنبي على سبيل الإعارة لمدة موسمين.وسبق أن تألق مروان داوود من قبل مع منتخب مصر في بطولة كأس العرب عام 2021، تحت قيادة المدير الفني الأسبق للفراعنة كارلوس كيروش.
كما أتم نادي الاتحاد التعاقد مع أحمد الشيمي لاعب خط وسط المقاولون لمدة موسمين بجانب هشام عادل جناح أيسر مودرن سبورت وأحمد أيمن ظهير أيمن النجوم.وكان الاتحاد قد أعلن تعاقده مع عمرو جمعة مهاجم راية الذي ينشط في دوري المحترفين خلال الساعات الماضية.

مفكرة اليوم

تصفيات كأس العالم

العراق ـ عمان 7:00 مساءً

مواجهة مثيرة بين رونالدو ومودريتش

اليوم.. بدء دوري الأمم الأوروبية بإقامة 9 مواجهات

رونالدو ومودريتش في لقاء سابق

العواصم ـ وكالات:

تبدأ اليوم الخميس منافسات بطولة دوري الأمم الأوروبية بكرة القدم بإقامة 9 مواجهات، فيلعب البرتغال وكرواتيا وصربيا تلاقي اسبانيا، وإستونيا امام سلوفاكيا وإيرلندا الشمالية تضيف لوكسمبورغ واسكوتلندا تلاقي بولندا وسان مارينو يلاقي ليشتنشتاين وروسيا البيضاء امام بلغاريا والدنمارك تواجه سويسرا وأذربيجان تلاقي السويد.
وسيكون عشاق الكرة العالمية على موعد مع مواجهة مثيرة بين النجمين كريستيانو رونالدو ولوكا مودريتش، في مباراة البرتغال وكرواتيا مساء اليوم الخميس.ويلتقي منتخبا البرتغال وكرواتيا، الخميس المقبل على ملعب النور في لشبونة، في مستهل منافسات المجموعة الأولى بالمستوى الأول من بطولة دوري الأمم الأوروبية 2024-2025.ويطمح منتخب البرتغال، بطل النسخة الأولى من دوري الأمم الأوروبية 2019، لتحقيق الفوز من أجل مصالحة جماهيره بعد الوداع المخيب لبطولة «يورو 2024» من الدور ربع النهائي على يد فرنسا.في المقابل، يستعد منتخب كرواتيا لبداية قوية في البطولة التي حل وصيفًا لنسختها الثالثة (2022-2023)، قبل مواجهة بولندا في الجولة الثانية يوم 8 أيلول الجاري.وشهدت قائمة كرواتيا تواجد لوكا مودريتش قائد الفريق، وغياب مارسيلو بروزوفيتش، بعد اعتزاله الدولي.
من جانب اخر، تلقى لي كارسلي، المدير الفني المؤقت لمنتخب إنجلترا، مجموعة من الضربات قبيل مباراته الأولى كمدرب للأسود الثلاثة.ويستهل المنتخب الإنجليزي مشواره في بطولة دوري الأمم الأوروبية 2024-2025 يوم السبت المقبل، بمواجهة أيرلندا في عقر دارها.
وكشفت شبكة «سكاي سبورتس» عن استبعاد 3 لاعبين من معسكر إنجلترا بسبب الإصابات، قبل أن يعلن الاتحاد الإنجليزي لكرة القدم هذا الأمر في بيان رسمي، وأكد البيان أن الثلاثي فيل فودين، كول بالمر وأولي واتكينز، لن يشارك في مباريات إنجلترا المقبلة بدوري الأمم، نظرا لعودتهم لأنديتهم، من أجل تلقي العلاج بسبب مشاكل صحية مستمرة.
وتعد هذه الإصابات بمثابة ضربة أيضا لأندية الثلاثي، مانشستر سيتي، تشيلسي وأستون فيلا، في مستهل الموسم.
في حين، حصل جوشوا كيميتش، القائد الجديد لمنتخب ألمانيا، وكل من جمال موسيالا وألكسندر بافلوفيتش، زميليه في بايرن ميونخ، على قسط من الراحة مع بدء منتخب الماكينات الاستعدادات لمباراتي المجر وهولندا ببطولة دوري الأمم الأوروبية.لم يحضر الثلاثي سوى أجزاء من الحصة التدريبية التي أجراها المدرب يوليان ناجلسمان بعد أن لعب بايرن مباراته الأخيرة بالدوري الألماني ضد فرايبورج.. كان ناجلسمان قد ضم جميع اللاعبين للتدريبات، بما في ذلك الوافد الجديد الوحيد أنجيلو شتيلر، لاعب خط وسط شتوتجارت الألماني.
ويلعب المنتخب الألماني مع ضيفه منتخب المجر يوم السبت المقبل بمدينة دوسلدورف، قبل أن يحل ضيفا على منتخب هولندا في العاصمة أمستردام بعدها بثلاثة أيام.ويعد هذا هو أول ظهور لمنتخب ألمانيا بعد خروجه من دور الثمانية أمام نظيره الإسباني ببطولة كأس الأمم الأوروبية (يورو 2024)، التي استضافتها الملاعب الألمانية هذا الصيف.قال ناجلسمان إنه لا يريد تغيير طريقة لعب الفريق ولكنه سيحتاج للاعبين جدد بعد اعتزال القائد السابق إلكاي جوندوجان وحارس المرمى مانويل نوير والمهاجم توماس مولر دوليا، وبالإضافة لانتهاء مشوار توني كروس مع كرة القدم تماما.
ومن المؤكد أن يتولى مارك أندريه تير شتيجن، حارس مرمى برشلونة، عرين المنتخب الألماني في المباراتين، فيما يبدو باسكال جروس، لاعب بوروسيا دورتموند، المرشح الأوفر حظا لتعويض رحيل كروس في خط الوسط، كما يبرز شتيلر وبافلوفيتش كخيارين آخرين.وتحدث المدرب الألماني عن جروس قائلا «باسكال هو أحد اللاعبين الذين يمكنهم القيام بذلك بشكل جيد. إنه يلعب في مركز مماثل في دورتموند ويؤدي مثلما كان توني يقوم معنا».في المقابل، لم يحدد ناجلسمان بعد من يمكنه أن يحل محل جوندوجان في خط الوسط.أكد ناجلسمان أنه يريد البناء على ما حققه الفريق في أم أوروبا، حيث جاء الصعود لدور الثمانية بعد خروج الفريق من دور المجموعات في آخر بطولتين لكأس العالم، بالإضافة لوداعه من دور الـ16 في النسخة السابقة لأم أوروبا (يورو 2020).وأشار مدرب منتخب ألمانيا «لن نفعل أي شيء جديد في هذا البرنامج التدريبي، بل سنحاول تعزيز الأمور».واختتم ناجلسمان حديثه قائلا «لقد قمنا بعمل جيد في أم أوروبا ولكن لا يزال هناك بعض الأشياء المفقودة قبل أن نصل للمستوى الذي ننشده».

إيما نافارو إلى نصف نهائي أميركا المفتوحة

العواصم ـ وكالات:

بلغت الأميركية إيما نافارو الدور نصف النهائي من بطولة كبرى للمرة الاولى في تاريخها بعد فوزها على الإسبانية باولا بادوسا 6-2 و7-5 ضمن الدور ربع النهائي لبطولة الولايات المتحدة المفتوحة، آخر البطولات الأربع الكبرى أول أمس.. وتمكنت الأميركية المصنّفة الثالثة عشرة والتي سبق لها أن هزمت مواطنتها كوكو غوف الثالثة عالميا في الدور الرابع، من تعويض تأخرها 1-5 في المجموعة الثانية بصورة دراماتيكية الى فوز.
ستواجه نافارو في دور الأربعة الفائزة بين البيلاروسية أرينا سابالينكا الثانية والصينية كينوين جينغ الفائزة بالميدالية الاولمبية الذهبية.
كما تأهل الأميركي تايلور فريتز المصنّف 12 عالميا الى الدور نصف النهائي من بطولة كبرى للمرة الأولى في مسيرته، بفوزه على الألماني ألكسندر زفيريف الرابع 6-7 (7/2)، 6-3، 6-4، و7-6 (7/3) ضمن الدور ربع النهائي لبطولة الولايات المتحدة المفتوحة، آخر البطولات الأربع الكبرى، وسيواجه فريتز في دور الأربعة الفائز بين مواطنه فرانسيس تيافو والبلغاري جريجور ديميتروف.وبخروج زفيريف، يكون الإيطالي يانيك سينر الوحيد المتبقي بين المصنّفين الأربعة الأوائل في المنافسة، بعد الخروج المبكر المفاجئ للصربي نوفاك ديوكوفيتش والإسباني كارلوس ألكاراز.وقال فريتز البالغ من العمر 26 عاما والذي حقّق 12 إرسالا ساحقا في المباراة «لقد خضت مباريات عدّة في ربع نهائي بطولات جراند سلام عبر السنوات، لذا شعرت أن دوري قد حان للمضي خطوة إضافية».
وتمكن فريتز من حسم المجموعة الاولى بصعوبة بعد أن تناوب اللاعبان على التقدم قبل أن يحسم الأمريكي شوط كسر التعادل لمصلحته.وردّ زفيريف بكسر إرسال منافسه في الشوط الثامن من المجموعة الثانية في طريقه لمعادلة النتيجة.وتبادل اللاعبان كسر الإرسال في الثالثة الى أن خسر زفيريف إرساله في الشوط العاشر متيحا لفريتز استعادة زمام المبادرة.وجاءت المجموعة الرابعة قمة في الإثارة والندية بعد أن تعادلت النتيجة 6-6، ليحسم فريتز اللقاء بعد فوزه بشوط كسر التعادل 7-3.

نجوم البرازيل يتصدرون أجانب دوري روشن

جدة ـ وكالات:

يواصل نجوم البرازيل تصدر قائمة أكثر اللاعبين الأجانب ظهورا في الدوري السعودي للمحترفين، بعد نهاية فترة الانتقالات الصيفية لموسم 2024-2025.وأسدل الستار على الميركاتو السعودي أول أمس.بقدوم العديد من الصفقات الكبرى لمختلف الأندية وخاصة رباعي المقدمة، حيث جاء على رأسهم المهاجم الإنجليزي إيفان توني والنجم البرتغالي جواو كانسيلو.لكن برغم قدوم بعض الجنسيات المختلفة، إلا أن الميركاتو السعودي شهد تعاقد الأندية مع عدة أسماء برازيلية، يتقدمها ثلاثي النصر بينتو وأنجيلو جابرييل وويسلي جاسوفا، بجانب ألكسندر مع أهلي جدة، وماركوس ليوناردو رفقة الهلال.
وبحسب موقع «ترانسفير ماركت» لإحصائيات كرة القدم، فإن الجنسية البرازيلية تتصدر قائمة اللاعبين الأجانب في دوري روشن، بواقع 25 لاعبا، بقيادة الأسطورة نيمار دا سيلفا، نجم الهلال.واحتلت الجنسية المغربية المركز الثاني بواقع 12 لاعبا، بقيادة ياسين بونو، حارس مرمى الهلال، في حين جاء نجوم البرتغال في المركز الثالث ب10 لاعبين، يترأسهم كريستيانو رونالدو، قائد النصر.واحتل المركز الرابع اللاعبين الإسبان، بواقع 9 نجوم، يأتي على رأسهم ناتشو فيرنانديز المنضم حديثا لصفوف القادسية العائد لمنافسات دوري روشن خلال الموسم الجاري.أما المركز الخامس، فشهد تواجد نجوم فرنسا بواقع 8 أسماء، جاء على رأسهم كريم بنزيما، أسطورة ريال مدريد ومواطنه وزميله المنضم حديثا لصفوف اتحاد جدة، موسى ديابي، القادم من صفوف أستون فيلا.

مانشستر يونايتد يحسم مصير تين هاج

لندن ـ وكالات:

حسم مانشستر يونايتد، موقفه من استمرار مدربه الهولندي إيريك تين هاج، بعد الهزيمة الثقيلة التي مني بها أول الاحد أمام ليفربول بثلاثية نظيفة.وأكد عمر برادة، المدير التنفيذي للنادي، أنهم يؤمنون «تماما» بالهولندي، وأنه «المدرب المناسب» بالنسبة لهم، وأنهم يدعمونه بنسبة 100%.
ورغم أن تين هاج فاز بكأس الاتحاد الإنجليزي وكأس الرابطة خلال عامين قضاهما في المان يونايتد، فإنه شهد أسوأ موسم في تاريخ النادي بالبريميرليج الموسم الماضي، ومع ذلك جدد فريق «الشياطين الحمر» عقده معه في تموز الماضي حتى عام 2026.وتابع برادة، الذي انتقل من مانشستر سيتي إلى يونايتد هذا الصيف، أنه «بالنسبة للعقد، فقد كان هذا قرارا تم اتخاذه قبل وصولنا»، مضيفا: «لكننا سعداء للغاية بهذا القرار، يحظى إريك بدعمنا الكامل وقد عملنا معا هذا الصيف في سوق الانتقالات».
وفي بداية الموسم، خسر اليونايتد كأس الدرع الخيرية أمام السيتي، وخسر اثنتين من أول ثلاث مباريات له في الدوري الممتاز، أمام برايتون وليفربول.وأضاف برادة: إنني متفائل للغاية بشأن ما ينتظرنا. لقد بدأنا في وضع القطع في مكانها وأنا على اقتناع تام بأن الأمور ستسير على ما يرام».
واتخذ دان أشوروث، المدير الرياضي ليونايتد، موقفا مماثلا وشدد على أن تجديد تين هاج كان قرارا تم اتخاذه قبل وصوله إلى النادي مطلع تموز.

تقرير

المغرب تضيف النهائيات ابتداء من 21 كانون أول 2025

اختبارات متوازنة للمنتخبات العربية بتصفيات أمم أفريقيا

العواصم ـ وكالات:

تبحث المنتخبات العربية عن انطلاقة قوية في التصفيات المؤهلة إلى نهائيات كأس الأمم الإفريقية الـ35 التي يحتضنها المغرب بين 21 كانون الأول 2025 و18 كانون الثاني 2026، وبالتالي السعي إلى تعويض خيبتها في النسخة الماضية التي شهدت تتويج منتخب ساحل العاج على أرضه.
وتتجه الأنظار في مواجهات الجولة الأولى إلى المنتخب المصري المتوج باللقب سبع مرات (رقم قياسي) الذي يستهل مشواره غد الجمعة بمواجهة منتخب الرأس الأخضر على استاد القاهرة الدولي ضمن المجموعة الثالثة التي تضم منتخبا عربيا آخر هو الموريتاني الذي يلتقي بوتسوانا السبت.
واكتملت صفوف «الفراعنة» بالتحاق النجم محمد صلاح المتألق مع ليفربول في بداية الموسم، وإلى جانب صلاح، يُعوّل المدير الفني حسام حسن على مجموعة من المحترفين أبرزهم مصطفى محمد ومحمود حسن (تريزيجيه) وعمر مرموش، فضلا عن لاعبي الأهلي بطل إفريقيا.وسيكون المنتخب المصري حذرا في اللقاء الأول، لاسيما أن منتخب الرأس الأخضر الذي بلغ ربع نهائي النسخة السابقة، يضم في صفوفه لاعبين جيدين أبرزهم مدافع فياريال الإسباني لوغان كوشتا.ويتطلع المنتخب الموريتاني بقيادة المدرب القمري أمير عبدو إلى بداية قوية عندما يستضيف نظيره البوتسواني في نواكشوط.
ويخوض المنتخب الجزائري مواجهة تأرية ضد ضيفه غينيا الاستوائية اليوم الخميس على ملعب «ميلود هدفي» في مدينة وهران ضمن المجموعة الخامسة، فيما تستضيف توجو نظيرتها ليبيريا الجمعة ضمن المجموعة عينها.وكان المنتخب الاستوائي قد صدم «ثعالب الصحراء» في الدور الأول للنسخة الماضية 1-0، مما ساهم في إطاحته مبكرا للمرة الثانية تواليا.
ويعاني مدرب «الخضر» السويسري فلاديمير بيتكوفيتش من غيابات مؤثرة في تشكيلته، أبرزها للظهير ريان آيت-نوري وهشام بوداوي وأمير سعيود وفارس شايبي.ويُعوّل بيتكوفيتش على عناصر الخبرة مع النجم رياض محرز إلى جانب رامي بنسبعيني ويوسف عطال واسماعيل بن ناصر وبغداد بونجاح وسعيد بن رحمة.وأقر بيتكوفيتش بصعوبة اللقاء وكذلك المباراة التالية ضد ليبيريا في مونروفيا «لا شك أننا أمام مباراتين صعبتين لكننا واثقون من أنفسنا، وندرك ما ينبغي أن نقوم به في ظروف مختلفة».
وأردف «لا أعتبر مباراة غينيا الاستوائية تأرية، فأنا لم أكن حاضرا فيها ولا كثير من اللاعبين، هو منتخب جيد يتمتع بكثير من الصفات، لكننا في المستوى الذي يسمح لنا بتحقيق النقاط كاملة، أما ضد ليبيريا سنلعب على أرضية اصطناعية لكن سيكون لدينا وقت للاستعداد».وأشار أنيس حاج موسى جناح فينورد روتردام الهولندي إلى أهمية الانطلاقة المثالية «نعلم أن المهمة لن تكون سهلة في التصفيات، لكننا سنفعل كل ما في وسعنا للفوز بالمباراتين حتى نحقق انطلاقة مثالية».
وقدم منتخب غينيا الاستوائية أداء مميزا في النسخة السابقة حيث بلغ نصف النهائي.
ويفتتح المنتخب التونسي مبارياته ضمن المجموعة الأولى بمواجهة ضيفه منتخب مدغشقر في ملعب «حمادي العقربي» اليوم، فيما يلعب منتخب جزر القمر مع ضيفه الغامبي في موروني.ويعتمد «نسور قرطاج» على خبرة المدرب فوزي البنزرتي الذي جدد الثقة بمجموعة من المخضرمين أبرزهم المحترفين في قطر يوسف المساكني وفرجاني ساسي، فضلا عن مجموعة من الأسماء مثل حارس المرمى أمان الله ميش والمدافعين منتصر الطالبي وبان فاليري وديلان برون، إضافة إلى لاعب الوسط إلياس سخيري، في حين يغيب حنبعل المجبري.
وأكد البنزرتي إمكانية النجاح مع منتخب تونس على الرغم من الصعوبات المحيطة «المستوى العام لمنتخب التونسي قاربا يُعدّ من بين الأفضل في ظل الظروف الاستثنائية التي تعيشها الكرة التونسية وتواضع البطولة المحلية».وتابع «الفريق يمتلك مواهب فنية ممتازة وسنسعى خلال المباراتين المقبلتين الظهور بمستوى جيد مع اعتماد اللعب الهجومي والتوازن في الخطوط إذ لا مجال لاستسهال أي منافس».وتلعب الخميس إفريقيا الوسطى أمام ليسوتو ضمن المجموعة عينها.ويتأهل إلى النهائيات أول وثاني كل مجموعة من المجموعات الـ12.

بضيافة ملعب البصرة الدولي وصفارة السعودي الطريس

اليوم.. منتخبنا الوطني يلاقي عمان في تصفيات الحسم المونديالية

بغداد ـ الصباح الجديد:

اكتملت صفوف المنتخب العراقي، خلال الحصة التدريبية التي خاضها مساء HIs، تحضيراً لمواجهة منتخب عمان مساء اليوم الخميس في ملعب البصرة الدولي ضمن تصفيات آسيا للمجموعة الثانية المؤهلة إلى كأس العالم 2026.وجرت التدريبات وسط وتيرة متصاعدة، فكانت البداية محاضرة نظرية معززة بمشاهد مقاطع فيديو شرحها المدير الفني للمنتخب العراقي خيسوس كاساس. وتركزت الحصة على مراجعة مقاطع فيديو لتدريبات الأمس؛ حيث تم النقاش خلالها حول بعض الأمور الفنية، وتشخيص جوانب منها من أجل معالجتها بالطريقة الأمثل في قادم الأيام، ثم محاضرة ثانية سبقت الوحدة التدريبية تم التطرق خلالها إلى مقاطع فيديو متفرقة؛ لشرح الأسلوب وطريقة اللعب المقرر تطبيقها في مواجهة عمان اليوم. وتضم المجموعة الثانية أيضا الى جانب منتخبنا الوطني وعمان منتخبات الكويت والاردن وفلسطين وكوريا الجنوبية.

وجاءت التدريبات مغلقة بالكامل، واحتضنتها مراكز التدريب التابعة للمدينة الرياضية في البصرة؛ حيث شهدت حضور رئيس الوفد العراقي يونس محمود النائب الثاني لرئيس الاتحاد وأعضاء الاتحاد غانم عريبي ومحمد ناصر وأحمد الموسوي، والأمين العام محمد فرحان.ويقع منتخب العراق في مجموعة واحدة، رفقة كوريا الجنوبية، وفلسطين، والأردن، والكويت، وعمان.

واستقر الاتحاد الأسيوي لكرة القدم، على تعيين الحكم الدولي خالد الطريس، من أجل إدارة مباراة العراق أمام عمان في الجولة الأولي من تصفيان كأس العالم اليوم بين العراق وعمان والتي من المقرر أن تقام على ملعب البصرة الدولي.ووفقا لما ذكرته المصادر: فإن طاقم تحكيم سعودي بقيادة الحكم الدولي خالد الطريس لقيادة مباراة العراق وعُمان، ضمن الجولة الأولى لتصفيات كأس العالم والتي ستقام اليوم الخميس الموافق الخامس من شهر أيلول الجاري على ملعب البصرة الدولي».وأدار خالد الطريس عدد من المباريات الأولي الهامة خلال الفترة الماضية، حيث نجح في قيادة عدد من المباريات الهامة في مسابقة كأس الملك الأخيرة، بالإضافة إلى بعض المباريات الهامة.

من جهة أخرى، عقد النائبُ الأول لرئيس الاتحاد العراقيّ لكرةِ القدم «علي جبار» رئيس اللجنة التنظيميّة لمباراةِ منتخبنا الوطنيّ ونظيره العماني، التي تجري في ملعب البصرة الدوليّ hgيوم الخميس ضمن الجولةِ الأولى من التصفيات الآسيويّة المؤهلة لكأس العالم 2026 ، اجتماعاً تنظيمياً في فندقِ هوارزين بمدينةِ البصرة بحضورِ الأمينِ العامّ للاتحاد محمد فرحان ورئيسَ الاتحادِ الفرعيّ في البصرة بدر ناصر، لبحثِ التفاصيل كافة المتعلقة بإنجاح مباراةِ منتخبنا الوطنيّ وعمان.وحضر الاجتماع رؤساءُ وأعضاءُ اللجان العاملة والداعمة، حيث تناول الاجتماعُ التفاصيلَ المتعلقة بالمباراة وكلَ الأمور اللوجستيّة والإعلاميّة والتنظيميّة التي من شأنها أن تخرجَ المباراةَ بالصورةِ الأفضل والأكمل.وقال النائبُ الأول لرئيس اتحاد الكرة : إن المباراةَ مهمةٌ للغاية، ونجاحها يتطلبُ عملاً جماعياً، خاصةً أن مقوماتَ نجاحها حاضرةٌ في ظل إقامةِ المباراة في ملعب المدينة الرياضيّة في مدينةِ البصرة العزيزة التي لها العديدُ من قصص التفوق، وشهدَ لها الداني والقاصي.وأكد: علينا أن نعملَ بطريقةٍ مميزةٍ لإخراج المباراةِ بالشكلِ الأمثل الذي يعكس صورةَ التطور الحاصلة في العراق.من جانبه، أعرب الأمينُ العامّ للاتحاد «محمد فرحان» عن ضرورةِ تطبيق المعايير الخاصة من قبل الاتحادِ الدوليّ لكرةِ القدم. وقال: أصبحنا نمتلكُ القدرةَ على استقبالِ المنتخباتِ الوطنيّة واحتضانَ المنافساتِ، لذلك فإن علينا مسؤوليةً مشتركة من أجل تعزيزِ الثقةِ الحقيقيّة، وإرسال رسالةٍ للعالم على قدرتنا على التنظيم، وإنجاح التجارب واستضافة المنافسات.

منتخبنا الوطني في مباراة سابقة

عقد اجتماع للجمعية العمومية للاتحاد الرياضي العربي للشرطة في تونس

محمد نجم الزبيدي

عقد مؤخراً في الجمهورية العربية التونسية اجتماعاً للجمعية العمومية للاتحاد الرياضي العربي للشرطة والذي جرى في مقر الأمانة العامة لمجلس وزراء الداخلية العرب في العاصمة التونسية ومن خلاله جرت مناقشة التعديلات المطروحة على عدد من مواد النظام الداخلي ولوائح الاتحاد الرياضي العربي للشرطة والتصويت عليها وقد شارك في ذلك الاجتماع السادة رؤساء الاتحادات الرياضية للشرطة لكل بلد .

هذا وقد مثل ذلك الأجتماع السيد رئيس الاتحاد الفريق الحقوقي «مهدي الفكيكي » رئيس الأتحاد العراقي الرياضي للشرطة ممثلاً عن العراق في اجتماع الجمعية العمومية للاتحاد الرياضي العربي للشرطة . يذكر ان للعراق وقع خاص وكبير بأعتباره هو المؤسس الرئيسي لأتحاد الشرطة الرياضي العربي في بغداد عام 1975 وقد لعب العراق دوراً مهماً وكبيراً في ذلك التأسيس .

وفي ختام الاجتماع قدم السيد رئيس الاتحاد الفريق الحقوقي «مهدي الفكيكي » رئيس الأتحاد العراقي الرياضي للشرطة ، دعوة رسمية للدول العربية الشقيقة للمشاركة في بطولة الشرطة العربية للضاحية والتي من المؤمل ان تستضيفها العاصمة بغداد في شهر نيسان من العام المقبل 2025، ويقيمها اتحاد الشرطة الرياضي العراقي .

هذا ونتمنى من كل قلوبنا النجاح و الموفقية للأتحاد العراقي الرياضي للشرطة على ما يقوم به من دور بارز ومهم من جانب تطور الرياضة على صعيد الشرطة العراقية والعربية .

عباس وجعفر محمد.. شقيقان يتألقان في كرة الطاولة

بغداد ـ الصباح الجديد:

يعد مركز الموهبة الرياضية في وزارة الشباب والرياضة منطلقا لتألق اللاعبين نحو الأندية والمنتخبات الوطنية، ومركز كرة الطاولة بين 13 مركزا معتمدا في قسم الموهبة الرياضية يديره الكابتن الخبير حكمت جواد ويعمل فيه نخبة من الأسماء التدريبية، يقدم العشرات من اللاعبين الواعدين الذين بلغوا الشهرة والاضواء في تمثيلهم للاندية او منتخباتنا الوطنية بجميع فئاتها في البطولات الخارجية، هنالك أسماء واعدة حديدة سيكون لها نجاح متوقع في البطولات المقبلة كما في الشقيقان عباس وجعفر محمد محسن.

عباس، يواصل تدريباته في مركز الموهبة وهو مواليد 2012 في الصف الأول المتوسط يدربه الكابتن كفاح محسن، اشترك في مهرجان الربيع للموهبة الرياضية ومثل العراق في بطولة العراق الدولية بالسليمانية ليفوز على القطري مبارك القطان بنتيجة 1/3 وودع المنافسة بعد الخسارة امام لاعب أردني في دور الثمانية.

يقول انه تاثر بعمه اللاعب السابق علي محسن ويتمنى اللعب بالمستقبل لفريق السليمانية، يشكر أيضا والده لمساندته ويثني على غدارة مركز موهبة كرة الطاولة لما تقدمه من تشجيع للاعبين وهو يتمنى الوصول إلى مستوى اللاعب الدولي محمد زياد.. اشترك مؤخرا في بطولة تربيات العراق وفاز بالمركز الأول لصالح فريق تربية الرصافة الثالثة ومعه اللاعب ميمون مثنى، باشراف مدربه كاظم رمضان. اما جعفر فهو مواليد 2008 طالب في الصف الخامس الاعدادي فيقول انه يعشق كرة الطاولة ويتابع اللاعب الدولي أنور مؤيد ومنافسات أولمبياد باريس الأخير الذي تفوق فيه لاعبي الصين ومنهم فان ومالونك.. يشكر مدربه كفاح محسن ويتطلع لتعزيز حضوره في التدريبات والمشاركات المقبلة ليكون احد ابطال كرة الطاولة العراقية، ويوضح ان مدير مركز الموهبة بالطاولة حكمت جواد يتابع الجميع ويشجع اللاعبين على تطوير المستويات الفنية من خلال الالتزام في التدريبات وتوجيهات المدربين.

فلاح الناصر

نحو كأس العالم

تتوجه بوصلة المتابعة الرياضية في عراقنا الحبيب مساء اليوم الخميس 5 أيلول 2024 إلى محافظة البصرة الفيحاء، لتواكب مباراة منتخبنا لوطني امام شقيقه العماني المقرر ان تقام في ملعب البصرة الدولي في الساعة 7 مساء، وهي لحساب الجولة الأولى من التصفيات الحاسمة المؤهلة إلى كأس العالم 2026.

منتخبنا انهى معسكره التدريبي في قطر وتضمن اجراء وحدات تدريبية منتظمة باشراف المدرب الإسباني كاساس وطاقمه المساعد واجرى مباراة ودية واحدة فاز فيها على نادي الوعب القطري بهدفين من دون رد، في وقت التحق المحترفون تباعاً ليكموا قائمة التشكيلة التي سيعتمدها الاسباني في لقاء اليوم والمباراة المقبلة امام الكويت في ملعب الأخير لحساب الجولة الثانية للمجموعة ومقرر لها ان تقام يوم 10 أيلول الجاري.

رئيس الوزراء المهندس محمد شياع السوداني سخر الجهد الحكومي والشعبي لتعزيز حظوظ المنتخب الوطني في سباق التأهل إلى المونديال المقبل، وزارة الشباب والرياضة بشخص الدكتور احمد المبرقع سعت بشكل كبير لتهيئة جميع المقومات اللوجستية لانجاح المباريات ولضيافة، في حين أقدمت على الغاء تأشيرة دخول الجمهور العماني إلى البصرة ليؤكد مدى المساندة للاشقاء العمانيين وفي برهان جديد ليؤكد كرم العراق وأهله.

محافظ البصرة اسعد العيداني ومجلس المحافظة وجمهور أهلنا الكرام في ثغر العراق الباسم هم في اعلى درجات التأهب للمشاركة في إنجاح الضيافة والمؤازرة لاسود الرافدين، جمهور العراق الوفي العاشق لكرة القدم سيكون حاضر وبقوة كما هو متوقع وفي كل مرة ليقدم الدعم الكبير لمنتخبنا الوطني في مباراته التي لا بد فيها من تحقيق الخطوة الأولى والفوز بثقة ليكون أول الشوط إيجابي في منازلات الحسم المؤهلة إلى كأس العالم 2026.

نجوم المنتخب الوطني، من يحترف خارجيا ومن يلعب في الأندية المحلية، جميعا يشكلون توليفة متميزة بيد المدرب، ثقتنا بكم كبيرة للانطلاقة الإيجابية، وما رفع شعار «يلا إلى كأس العالم» من الجمهور الا دليلاً أكيدا على الثقة بقدرات لاعبينا فوق المستطيل الأخضر وهم يلعبون في بصرة الخير التي نأمل ان تكون نتيجة المباراة اليوم فيها عراقية وبامتياز.

الشبابي يلتقي الصين في بكين وديا

بغداد ـ الصباح الجديد:

أعلن مدير منتخب العراق للشباب نديم كريم، أن المنتخب (تحت عشرين عاما) توجه ظهر اليوم السبت، إلى العاصمة الصينية بكين. وأوضح كريم أن المنتخب سيخوض مباراتين وديتين أمام منتخب شباب الصين، وذلك بدعوة من الجانب الصيني خلال فترة أيام الفيفا المحددة من 1 إلى 10 من الشهر الجاري.وأشار كريم إلى أن هذا المعسكر يأتي في إطار التحضيرات لدخول منتخبنا الوطني في تصفيات كأس آسيا التي ستنطلق في 21 من شهر أيلول المقبل، حيث تضم مجموعة العراق منتخبات تايلاند، الفلبين، وبروناي.

ويتأهل بطل المجموعة إلى نهائيات كأس آسيا، بالإضافة إلى أفضل خمسة منتخبات تحصل على المركز الثاني في تصفيات المجموعات.ويضم الوفد الكادر التدريبي واللاعبين الذين تم اختيارهم للمشاركة في المعسكر ثم في التصفيات التي ستجرى في تايلاند خلال الثلث الأخير من الشهر المقبل.

تقرير

المبرقع يشيد بجهود الابطال.. وأزي محمد يتألق في مباريات المكفوفين

البار المبية تحقق رقما اسيويا في سباقات ألعاب القوى بدورة باريس

متابعة ـ الصباح الجديد:

حضر وزير الشباب والرياضة الدكتور أحمد المبرقع، ومدير عام دائرة التربية البدنية والرياضة الدكتور موفق عبد الوهاب، و رئيس اللجنة البارالمبية الدكتور عقيل حميد ،والأمين العام للجنة البارالمبية السيد مجلي الجابري، لدعم وتشجيع العداء علي مبارك الذي شارك في سباق 400 متر ضمن دورة الألعاب البارالمبية باريس 2024.وقد نجح العداء علي مبارك في تحقيق أحد المراكز المتقدمة بحصوله على المركز الرابع في السباق، فضلاً عن تسجيله رقماً شخصياً جديد، مما يعكس تطور المستوى، وإصراره على تقديم الأفضل رغم إصابته، ويعد هذا الإنجاز خطوة مهمة نحو تحقيق المزيد من النجاحات في المشاركات المقبلة.

وتلقى علي مبارك تهاني وتشجيع المسؤولين الحاضرين، الذين أعربوا عن فخرهم بهذا الأداء المتميز، مؤكدين على دعمهم المستمر لرياضيينا في مختلف الألعاب، لتحقيق المزيد من الإنجازات خلال دورة الألعاب البارالمبية باريس 2024.

وفي إنجاز رياضي بارز تمكن العداءان محمد الشلهوب والكايد أحمد فاضل من تحقيق المركز الرابع في السباق النهائي 400م لبارالمبياد باريس 2024ضمن منافسة شرسة شارك فيها خمسة عشر لاعباً على مدار تصفيتين نجح بها ابطالنا بالتأهل الى السباق النهائي ضمن افضل لاعبين من ابطال العالم ليكتسحوا سجل الانجازات والارقام القياسية.. وقد حقق الشلهوب وفاضل هذا المركز المرموق بعد تأهلهما للسباق النهائي حيث قدما أداءً استثنائياً مكنهما من كسر الرقم القياسي الآسيوي السابق البالغ 51.56 ثانية والمسجل باسم العداء الصيني الحائز على الوسام الذهبي في منافسات دورة الألعاب الآسيوية التي اختتمت العام الماضي في الصين.وتمكن البطلان من تسجيل رقم آسيوي جديد بلغ 51.25 ثانية ليضيفا بذلك إنجازاً جديداً لسجل الرياضة الآسيوية والعراقية ويؤكدا حضورهما القوي في الساحة الرياضية الدولية الف مبروك للعراق وللجنة البارالمبية ولاتحاد العاب القوى المثابر ولابطالنا الغيارى.

كما اختتمت العداءة الواعدة فاطمة فاضل مشاركتها في دورة الالعاب البارالمبية المقامة احداثها حالياً في العاصمة الفرنسية باريس بالمركز الرابع في سباق 200 م فئة T 35 يذكر انها حققت المركز ذاته في سباق 100م في المشاركة ذاتها.

كما يشتركحكم كرة المكفوفين الدولي، أزي محمد، الذي تمكن من قيادة أكثر من عشرة مباريات حتى الآن في دورة الألعاب البارالمبية المقامة في باريس 2024 بفضل مهاراته القيادية وقدرته على إدارة المباريات بحرفية عالية استطاع أزي أن يبرز كواحد من أفضل الحكام في هذه الرياضة خلال المحافل الدولية

وبحسب عضو مكتب اعلام اللجنة البارالمبية، أسامة السلاوي، فان تم اختيار الحكم من قبل الاتحاد الدولي لرياضة المكفوفين (IBSA) ليكون المسؤول عن المباريات الحساسة والمهمة في هذه الدورة مما يعكس ثقة الاتحاد بقدراته العالية وخبرته الكبيرة في مجال تحكيم مباريات كرة الهدف يعزو الكثيرون نجاح أزي محمد إلى أسلوبه الفريد في التحكيم حيث يتعامل مع اللاعبين بحزم وعدالة مما يضمن نزاهة المنافسة وارتفاع مستوى الأداء وتعد كرة الهدف واحدة من أبرز الرياضات البارالمبية التي تتطلب تركيزاً كبيراً وقدرة على التحليل السريع للمواقف وهو ما أثبته أزي بجدارة يتميز هذا الحكم الدولي بقدرته على التعامل مع الضغوط وتحقيق التوازن بين الحفاظ على سلامة اللاعبين وتطبيق القواعد بصرامة مما يجعله الخيار الأمثل لإدارة المباريات ذات الطابع الحساس

وفي سياق متصل قال أزي محمد إنه لشرف كبير لي أن أكون جزءاً من هذه الدورة البارالمبية ممثلاً العراق وأن أساهم في تقديم تجربة رياضية مميزة للمكفوفين أسعى دائماً لتقديم أفضل ما لدي وضمان تحقيق العدالة في كل مباراة أشارك فيها.. ويشكل تألق أزي محمد في دورة باريس 2024 تأكيدا للجهود المستمرة من قبل الاتحاد العراقي لكرة الهدف للمكفوفين لتطوير رياضة المكفوفين ودعمها على المستوى العالمي ويؤكد على الدور الهام الذي يلعبه الحكام في رفع مستوى المنافسات الرياضية ومع استمرار أحداث الدورة البارالمبية ينتظر الجميع المزيد من الأداء الرائع من هذا الحكم الدولي المتميز.

المبرقع يتوسط نخبة من ابطال البارالمبية

وداد ابراهيم

النوم ليلاً والاستيقاظ صباحًا!؟

أبناؤكم، بعد أيام قليلة، عليهم أن يغادروا عالمهم الافتراضي، حيث يقضون أوقاتهم في اللعب بأجهزة الألعاب مثل "البوبجي" وألعاب المحاكاة وتقمص الأدوار، إضافة إلى الألعاب الاستراتيجية وألعاب إطلاق النار المتنوعة، والتي تختلف في الأساليب والطرق، منها ما هو جماعي وفردي، ومنها ما يعتمد على منظور الشخص الأول أو التعاونية ضد بيئة اللعب نفسها. هذه العوالم تجعل الأبناء يقضون ساعات طويلة في التحديق بالأجهزة، سعيًا للنصر والفوز، أو لحل الألغاز، أو البحث عن العناصر المفقودة. هذه العوامل التحفيزية تجعلهم يتمسكون باللعبة حتى انتهاء الليل.

على الأبناء والبنات أن يتخلوا عن النوم حتى ساعات متأخرة من النهار، وأن يبدأوا بالاستيقاظ مبكرًا، ليدخلوا عالمهم الواقعي، حيث الدرس والكتابة وارتداء الملابس المدرسية والتفكير في المستقبل. عليهم مغادرة نظام يومي حيث يكون الإفطار في الساعة الثانية ظهرًا، والغداء في السادسة مساءً، والعشاء يبدأ من الساعة الواحدة حتى الثالثة صباحًا، إن لم يكن حتى الرابعة فجرًا.

لقد أدهشتني تعليمات بعض المدارس التي نُشرت على صفحاتها في شبكات التواصل الاجتماعي، والتي تضمنت توصيات للأمهات بالاهتمام بتفاصيل مهمة في حياة الطفل. كما أشارت إلى معاناة إدارات المدارس من السلبيات التي يتعرض لها الأطفال خلال النهار. من هذه التعليمات: تجهيز وجبة الإفطار للطفل لأنه سيلعب ويتحرك وسيشعر بالجوع خلال النهار، واختيار ملابس على مقاسه لتفادي ظهوره بمظهر غير مرتب بين أقرانه. كما تضمنت التعليمات الأخرى تجليد الدفاتر والاعتناء بالنظافة، وغيرها من الأمور التي تعكس ما تعانيه إدارات المدارس من سلبيات واجهتها خلال الأعوام الماضية. في نهاية القائمة الطويلة من الطلبات، نُصح بعدم السماح للطفل بالسهر على الهاتف، حتى لا يأتي إلى المدرسة وهو يشعر بالنعاس.

نعم، يبدأ هنا دور الأم بشكل جدي وفعّال مع الأبناء، لمساعدتهم في جعل عامهم الدراسي عام النجاح والتفوق، والبحث عن مستقبل أفضل. يجب أن يكون هذا العام مليئًا بالتحدي والإصرار على بناء جيل يحرص على نيل فرص أفضل في المستقبل، جيل يعرف كيف يختار طريقه ويأخذ بعين الاعتبار ما يتناسب مع ما يحب ويريد، ومع ما يمتلك من موهبة. فأولادنا هم أحفاد عباقرة في الطب والهندسة والنحو والفلسفة، وها هم يحققون النتائج المبهرة في المسابقات العالمية في الرياضيات والعلوم الأخرى. اعتنوا بهم، لأنهم سينطلقون إلى مستقبل زاهر بسرعة فائقة اهتموا حتى يتعلموا قيمة الوقت واهمية اغتنام الفرص والبحث عن الافضل لأنهم ابناء عراق التحدي والبناء عراق الحضارات عراق الكتابة والفكر والعلم.

"أن تكوني امرأة في العراق"..

في السويد..ثلاث مصورات مبدعات يوثقن بعدساتهن واقع المرأة العراقية

بغداد ـ سمير خليل:

تحت عنوان " أن تكوني امرأة في العراق " شهدت العاصمة السويدية ستوكهولم افتتاح المعرض الفوتوغرافي لثلاث مصورات من العراق واقليم كردستان، والمصورات الثلاث هن: إيناس عبد الحسن، وصبا كريم وعشتارعبيد، عرضن صورهن في مهرجان global للتصوير.

المعرض جاء ضمن مشروع التصوير الفوتوغرافي لتدريب المصورات الصحفيات في العراق، وهو بالتعاون بين Global Reporting Sweden ومدرسة فرمنغ للصورة الصحفية في اربيل ويعتبر جزءًا من برنامج "قوة الإبداع" لمؤسسة المعهد السويدي. وهذا المعرض هو الأول للقصص الصحفية المصورة للمرأة العراقية الذي يقام في ستوكهولم من قبل مصورات عراقيات مبدعات حملن هموم المرأة العراقية من خلال الصورة ليطلع عليها العالم .

بعض المشاركين في المعرض تحدثوا ل" الصباح الجديد" عن هذه التجربة الرائعة واول المتحدثين كان المصورالصحفي في وكالة الصحافة الفرنسية ومدير مدرسة فرمنغ للصورة الصحفية في أربيل سفين حميد أحمد فقال:

هذا المشروع كان لاكتشاف وتنمية قدرات المصورات الصحفيات العراقيات، مشروعنا هذا كان بالتعاون مع المعهد السويدي وغلوبال ريبورتنغ من السويد، الورشة كانت تجمع مصورات من كردستان وباقي مناطق العراق وعددهم كان 16 مصورة قسمناهن على ورشتي عمل بوجبتين في أربيل، بعد ذلك عادت المصورات الى محافظاتهن وكل منهن عملت قصة صحفية تتحدث عن المرأة العراقية وقوتها ونجاحها، هذا المشروع يشكل دعما للمصورات العراقيات، ويساهم في إيجاد فرص عمل لهن وتنمية قدراتهن وايجاد جيل من المصورات الصحفيات اللواتي يعملن بجانب المصورين الصحفيين العراقيين الذين خدموا بلدهم والصورة الصحفية".

عشتار عبيد واحدة من الثلاث مصورات المشاركات في المعرض فقالت:

مشاركتي في المعرض وعملي فيه كان مهما جدا بالنسبة لي كامرأة عراقية ومصورة، ننقل الصور والقصص المهمة جدا خارج العراق، ومن المهم جدا نقل قصص النساء الناجحات، رغم كل الصعوبات بالمجتمع، مثلما نحن نعاني صعوبات كمصورات بالمجتمع ونريد أن نوصل رسالتنا، مهم أن نوصل رسائل كل النساء بالعراق، وخطوة إقامة معرض لنا في السويد شيء عظيم بالنسبة لنا، أول مرة استطعنا عبورالحدود لننقل صورة صحيحة ونحن فرحون جدا، لأن السويديين رحبوا بنا وهم أيضا فرحون، ربما لأنهم لأول مرة يشهدون قصص نجاح قادمة من العراق، وأتمنى تكرارهذا الحدث وتسنح لنا فرص أكثر لكي ننقل القصص المهمة".

زميلتها المصورة الصحفية وراوية القصص البصرية صبا كريم أضافت:

سعيدة جدا لتواجدي في السويد وسعيدة أننا كنا جزءا من هذا المشروع واستطعنا أن نمثل صورة المرأة العراقية بالشكل الأحسن، ونطمح مستقبلا أن تكون مشاركات النساء أكثر كمصورات لانني اعتقد بانها ستكون فرصة أن تقوم المرأة بنقل قصص النساء بصورة أكثر تفصيلا وتنقل صورة المعاناة أو الاحاسيس بشكل أكثر، أتمنى أن تكون هناك فرص عديدة ومختلفة وفي مجالات مختلفة وليست محصورة فقط بالتصوير كي تدعم النساء في كل المجالات ونوصل صوتنا لأبعد نقطة في العالم".

ثالثة المشاركات الصحفية إيناس عبد الحسن من كركوك قالت:

انطباعي عن هذا المعرض، أنا سعيدة جدا بالمشاركة فيه، وهذا كان نتاج عمل أشهر طويلة مع فرمنغ سكول ومع غلوبال فاستيبال، طبعا حاولوا قدر الامكان أن نصل الى نتيجة تستحق المشاركة، حاولنا قدرالامكان أن نعمل قصصا تنال اعجاب المجتمع العراقي والدولي أيضا، صراحة كمشاركة في المعرض، شعوري لا أستطيع وصفه، فلأول مرة يحدث أن يقّدر أحد ما نقوم به من عمل، كبنات مصورات من العراق، نحصل على أول فرصة لإقامة معارضنا الخاصة وأيضا تكون على مستوى دولي وهذا شيء رائع صراحة، أتمنى أن نستمر وأن يكون هناك دعم كبير من الحكومة العراقية لهكذا نوع من النشاطات".

وعلى هامش المعرض قدّم المصور الفوتوغرافي المعروف سمير مزبان رئيس فرع اتحاد المصورين العرب فرع أوروبا وسكرتيرالاتحاد محمد أسعد شهادات شكر وتقدير إلى المصورات المشاركات في المعرض، والى مدير المشروع المصور الصحفي سفين حميد، وسلم كذلك كراسا مصورا عن أحد معارض الاتحاد التي اقيمت في الامارات إلى مشرف المشروع السويدي "بيتر".

في ليلة عراقية.. "السامري" و"الهيوة" على مسارح مالمو السويدية

بغداد ـ الصباح الجديد:

تواصل فرقة "أنكيدو" للرقص المستوحى من التراث العراقي في السويد بقيادة الفنان المبدع مهند هواز استعداداتها للمشاركة في الليلة العراقية المميزة بمشاركة الفنان الكبير إلهام المدفعي في مهرجان مالمو الشعبي على أضخم مسارح السويد في مدينة مالمو السويدية يوم التاسع عشر من شهر تشرين أول المقبل. الفنان مهند هواز مدير الفرقة تحدث عن هذه الاستعدادات فقال: يسعدني أن أشارككم تجربتي الرائعة ، حيث قضيت ساعات طويلة من التدريبات المكثفة مع فرقة أنكيدو تحضيرًا للعمل الكبير الذي سيجمعنا قريبًا مع الفنان الكبير إلهام المدفعي على مسرح مالمو ، وكانت التدريبات مكثفة ومليئة بالتحدي، لكن الحماس كان حاضرًا طوال الوقت، أود أن أتوجه بخالص الشكر والتقدير إلى الفنانة الكبيرة، البصرية الأصيلة، الدكتورة ثورة، التي تُعد من أبرز خبراء الفنون الشعبية ونجمة فرقة الفنون الشعبية في البصرة، فقد كانت كريمة جدًا بمساعدتها لي في تعلم الحركات الأصلية لرقصة السامري، ولم تبخل عليَّ بالمعلومات والنصائح التي لا تُقدَّر بثمن". وأضاف: كما لا يسعني إلا أن أشكر من أعماق قلبي الحبيب والصديق، الفنان الكبير سعد اليابس، الذي قام بإعداد موسيقى خاصة لفرقة أنكيدو.

"البيضاني وقهّار" ضمن لجان مهرجان الدار البيضاء للفيلم العربي

بغداد ـ الصباح الجديد:

كشفت إدارة مهرجان الدار البيضاء للفيلم العربي، في بيان صحفي، عن أعضاء لجان تحكيم النسخة الخامسة، المقرر اقامتها للفترة من السادس لغاية الثالث عشر من شهر ايلول الجاري. وتمثلت المشاركة العراقية بالمخرج والمنتج الدكتور حكمت البيضاني عضوا في لجنة تحكيم الأفلام الروائية والوثائقية القصيرة، والمخرج والممثل باسم قهار في لجنة تحكيم الأفلام الروائية والوثائقية الطويلة. ويترأس لجنة تحكيم الأفلام الروائية والوثائقية الطويلة، الناقد والكاتب اللبناني إبراهيم العريس، فيما تضم في عضويتها كلا من الفنانة بشرى رزة، والتونسية لمياء بلقايد جيجا الأكاديمية والمديرة التنفيذية لأيام قرطاج السينمائية، والمخرج المغربي كمال كمال ، بالإضافة لمخرجنا باسم قهار. أما لجنة تحكيم الأفلام الروائية والوثائقية القصيرة، فأوكلت مهمة رئاستها للمخرج والممثل السوري أيمن زيدان، فيما تشمل عضويتها كلا من الممثلة المغربية ماجدولين الإدريسي بالإضافة للدكتور البيضاني. كما تحتفي النسخة الخامسة من مهرجان الدار البيضاء للفيلم العربي بالنجم المصري رئيس مهرجان القاهرة السينمائي الدولي حسين فهمي والنجم السوري أيمن زيدان، والممثلة المغربية جليلة التلمسي والفنان المغربي القدير محمد الخلفي والكاتب والناقد اللبناني إبراهيم العريس.

يوم حافل لأطفال الرياض في مديريات التربية ببغداد

بغداد ـ الصباح الجديد:

بتوجيه من المدير العام للتربية الرياضية والنشاط المدرسي في وزارة التربية الأستاذ محمد ابراهيم عبودي ومن ضمن خطة عمل ومنهاج قسم الرياضة المدرسية / وحدة رياض الاطفال، وباستضافة مدرسة معارف بغداد الابتدائية ضمن تربية الرصافة الثانية، انطلقت فعاليات النشاط الصيفي لتربيات بغداد، وتضمنت محاضرات عدة عن الحساب الذهني والرسم والتلوين وتعليم السباحة، وتخلل البرنامج وجبة افطار لجميع المشاركين.

أشرف على النشاط الست بان طارق مسؤولة وحدة رياض الاطفال في قسم الرياضة المدرسية في المديرية العامة للتربية الرياضية والنشاط المدرسي ومسؤولات وحدات رياض الاطفال في المديريات لتربيات بغداد.

جدير بالذكر أن هذه المديرية تنشط باتجاه إقامة فعاليات مختلفة خلال الموسم الدراسي وخلال العطلة الصيفية من خلال المهرجانات والاحتفالات والفعاليات المختلفة في المسرح والتشكيل والموسيقى والخطابة، بالإضافة للأنشطة الرياضية المدرسية بمختلف اشكالها.

بعد 20 عاماً... أسرار جديدة عن ليلى علوي وأحمد عز

الصباح الجديد ـ وكالات:

كشف المخرج خالد الحجر أسراراً جديدة عن فيلم "حب البنات"، الذي قام ببطولته عدد كبير من النجوم والنجمات على رأسهم ليلى علوي وأحمد عز وحنان ترك وهنا شيحة، وذلك بعد مرور 20 عاماً على عرضه، مشيراً إلى أن ليلى علوي كانت تدرّب أحمد برادة على التمثيل. وقال الحجر: "عشت في فيلم "حب البنات" أجواءً جميلة جداً ولم نكن نريد أن ينتهي التصوير. كنت أعرف أغلب الممثلين قبل بدء التصوير، وكنت أجرّب النجمات الثلاث على كل نجوم الفيلم لكي أرى مَن ستتوافق مع مَن كعلاقات". وتابع: "ليلى علوي كان مفترضاً أن تحب خالد أبو النجا وليس أحمد عز، لكن وجدتهما لا يتناسبان مع بعضهما البعض، وليلى علوي كانت تدرّب أحمد برادة على التمثيل لأنه كان يخوض أولى تجاربه التمثيلية، وكانت تحفّظه الدور لأن الكاميرا تخيف الممثل عموماً". يُذكر أن فيلم "حب البنات" عُرض في عام 2004، وشارك في بطولته الفنانون: ليلى علوي، حنان ترك، هنا شيحة، أشرف عبد الباقي، أحمد عز، خالد أبو النجا، أحمد برادة، وهو من تأليف تامر حبيب وإخراج خالد الحجر.

ديمة قندلفت تلفت الأنظار بظهورها في صور بدون مكياج

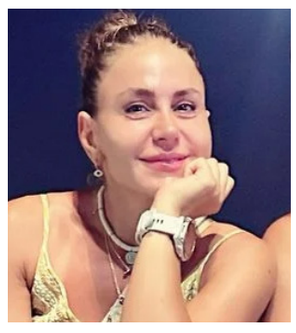

متابعة ـ الصباح الجديد:

لفتت الفنانة ديمة قندلفت الأنظار مرة جديدة بظهورها بكامل جمالها وأناقتها على مواقع التواصل الاجتماعي ومن دون أن تضع أي مستحضرات تجميل على بشرتها. وتواجدت النجمة السورية مع ابن بلدها الإعلامي صبحي العطري، وبدت على طبيعتها بفستان كاجوال طويل باللون الأصفر ومن دون أكمام، ونسّقته مع حقيبة كروس كبيرة ومجموعة من الإكسسوارات الناعمة. وأطلّت ديمة من أحد الأماكن العامة في إسبانيا، ولفتت الأنظار بجمالها الطبيعي من دون مكياج، وبملامحها التي لم تخضع لعمليات التجميل، وبدت بشرتها مشرقة وجميلة، ما يشير إلى عنايتها الطبيعية بها بشكل دوري.

الحوت: لاتكن سلبيا فأنت تضيع حقك

لمن هو من مواليد الحوت، يقول لك المنجمون: أيلول هو شهر شمسي فلكي يحمل الكثير من الحوافز للنجاح بشرط أن تعمل بحرص ودقة. التأثيرات تحمل فرصًا أو خيبة أمل، والقرار بيدك. اعمل واتبع الطرق التي من خلالها تستطيع تطوير نفسك حتى تصل إلى أهدافك. بعد التعب ستصل إلى ما تريد. وجود الشمس إلى جانب الزهرة في مربع مع المريخ والمشتري من الجوزاء، ومربع آخر من زحل ونبتون في الحوت، تشكل مربعات قوية موجودة في أعلى نقطة بالدائرة الفلكية. مطلوب منك أن تتخلص منها، وهذا يتوقف على قوتك وثقتك بنفسك.

وتقول لك المنجمة كارمن شماس: لا تكن سلبيًا ودافع عن حقوقك في العمل، فأنت تضيع حقك بسكوتك عن هذا الوضع. عاطفيًا: حاول أن تغير من طريقة كلامك مع من تحب، فهي طريقة استفزازية وغير مقبولة.

والحوت هو برج مائي، أفضل أيامه الخميس والاثنين، وأضرها الجمعة والسبت. أفضل الشهور ذو الحجة وشباط. يتصف صاحب هذا البرج بالتعقل في الأمور الصعبة، سريع الغضب، يكره الظلم، كثير الكلام، وغيور على من يحب. ومن اصحاب هذا البرج الممثل محمود ياسين وأحمد السقا.

الصباح الجديد
المؤسس:
اسماعيل زاير
رئيس مجلس الادارة:
ظافر زاير
رئيس التحرير:
ظفار زاير
عنوان الجريدة: بغداد ـ الوزيرية / رقم الايداع في دار الكتب والوثائق ببغداد 777 لسنة 2004 / رقم الاعتماد في نقابة الصحفيين العراقيين 301