ASSABAH ALJADEED

الصباح الجديد

يومية سياسية مستقلة

تأسست منذ 2004

المؤسس:
اسماعيل زاير

رئيس مجلس الادارة:
ظافر زاير

رئيس التحرير:
ظفار زاير

alsabahaljaded@gmail.com
assabahaljaded@yahoo.com
www.newsabah.com

الأربعاء 7 حزيران 2023 العدد (5151)

Wed. 7 June. 2023 issue (5151)

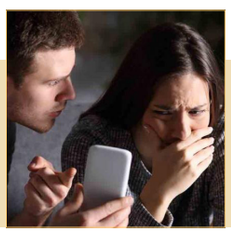

9

"المراقبة الصامتة " للحبيب عبر السوشيال ميديا تُسبب مشكلات اجتماعية ونفسية

11

اليوم.. منتخبنا الوطني لكرة الصالات يواجه فلسطين في كأس العرب

اكدت وضع خطة لتأمين الخزين الاستراتيجي..وزارة التجارة:

المسوق من الحنطة المحلية للموسم الحالي يغطي 90 ٪ من متطلبات البطاقة التموينية

بغداد ـ الصباح الجديد:

أفادت وزارة التجارة امس الثلاثاء بأن محصول الحنطة المسوق في الموسم الحالي، سوف يغطي نحو 90% من حاجة البطاقة التموينية من مادة الطحين.

وقال المتحدث الرسمي باسم وزارة التجارة العراقية محمد حنون ان «كميات الحنطة المحلية نتوقع لها ان تغطي 90% من حاجة البطاقة التموينية»، مبيناً ان «في الموازنة العامة هنالك مبالغ مخصصة لشراء الحنطة من مناشئ اجنبية، ووضعت لذلك خطة استيرادية للشركة العامة لتجارة الحبوب وقسم العقود في مقر الوزارة».

وأوضح محمد حنون أن «العمل الان يسير باتجاه انجاح الموسم التسويقي، ولدينا كميات كبيرة من الحنطة في كل المراكز التسويقية ومخازن بغداد والمحافظات»، مؤكداً أن «الحاجة الى استيراد الحنطة غير مطروحة على جدول اعمال الوزارة، ونحن الان باتجاه استلام كل الكميات من الفلاحين والمزارعين».

المتحدث الرسمي باسم وزارة التجارة العراقية، أضاف: «لدينا تخصيصات في الموازنة لاستيراد الحنطة بعد انتهاء عملية تسويق الحنطة في الموسم الحالي، ولدينا خطة لتأمين خزين ستراتيجي جيد من مادة الحنطة مختلفة كثيراً عن السنوات السابقة».

يشار الى ان وزارة التجارة العراقية، اعلنت في وقت سابق نجاح الموسم التسويقي لموسم الحنطة من خلال العمل بشفافية وبوتيرة متصاعدة، ودفع كافة مستحقات المزارعين والفلاحين المسوقين خلال 48 ساعة.

ويذكر في هذا الصدد، أن خطة التسويق كانت تعتمد سابقاً على ثلاث درجات من المحصول، وكان سعر الدرجة الأولى يزيد بـ 120 ألف دينار عن الدرجة الثانية وبنحو 200 - 250 ألف دينار عن الثالثة، وقد تم تحديد السعر لهذا الموسم بـ 850 ألف دينار (للطن) من دون خصم، وبخصم بسيط يبلغ 25 ألف دينار ليصبح 825 ألف دينار، وحنطة بخصم (ب) قد يبلغ سعرها إلى 800 ألف دينار.

وسبق ان صرح مدير عام شركة تجارة الحبوب في وزارة التجارة حيدر نوري، لشبكة في نهاية نيسان الماضي، ان البلاد تحتاج اربعة ملايين و600 ألف طن من الحنطة سنوياً، بمعدل 460 ألف طن في الشهر على مدى 10 أشهر، مشيراً إلى أن «توقعات وزارة الزراعة الاتحادية للمحصول تبلغ اربعة ملايين طن لجميع المحافظات، وفي حال استلمنا أربعة ملايين سنحتاج إلى 600 ألف طن، وفي حال تسلمنا 3 ملايين و500 ألف طن سنكون بحاجة إلى مليون و100 ألف طن».

وأضاف أن الوزارة تتوقع حصاداً كبيراً هذا الموسم، بعد ان قام الفلاحون بزراعة المحصول حتى في مناطق لا توجد فيها مياه اعتماداً على الأمطار، «لأنهم يعرفون أن مبلغ 850 ألف دينار (للطن) يعد مبلغاً مجزياً»، مشيراً إلى أن «كميات محصول القمح ستكون كبيرة بسبب الأمطار، كما أن النوعيات أصبحت جيدة، حيث يزيد وزن حبة القمح النوعي كلما كانت هناك أمطار أكثر».

ترجيح بمقاطعة كتلة الديمقراطي التصويت على الموازنة في حال بقي الخلاف على فقراتها

بغداد ـ الصباح الجديد:

لم يستبعد عضو مجلس النواب عن الحزب الديمقراطي الكوردستاني جياي تيمور امس الثلاثاء مقاطعة كتلة الحزب جلسة التصويت على الموازنة المالية العامة للبلاد في حال عدم تسوية الخلافات القائمة بين بغداد وأربيل حول الفقرات الخاصة بإقليم كوردستان.

وقال النائب عن الحزب جياي تيمور في تصريحات تابعتها الصباح الجديد: «في حال عدم التوصل إلى اتفاق سياسي وبقاء تعديلات اللجنة المالية البرلمانية، والتي هي تعديلات تخالف الدستور، وسياسية غرضها استهداف إقليم كوردستان، ممكن ان يقاطع الحزب الديمقراطي الكوردستاني جلسة التصويت، لكن حتى الساعة لم يصدر هكذا قرار بشكل رسمي من قيادة الحزب».

وبين ان «هناك 48 ساعة قبل جلسة التصويت على قانون الموازنة، وممكن خلال هذه الساعات حسم الخلافات على فقراتها»، مشيرا إلى أنه «ستكون هناك جهود حثيثة، من اجل التوصل الى حلول قبل جلسة التصويت».

وكان مجلس النواب قد حدد يوم غد الخميس موعدا لعقد جلسة التصويت على مشروع قانون الموازنة العامة الاتحادية للسنوات المالية (2023، 2024، 2025).

وصوتت اللجنة المالية النيابية، على تعديلات عدة تتعلق بإقليم كوردستان، منها تعديل في المادة (-13 ثانيا- أ) التي كانت تنص على التزام إقليم كوردستان، بتصدير ما لا يقل عن 400 ألف برميل من النفط يومياً، في حين باتت هذه الفقرة بعد التعديل تنص على تسليم الإقليم، النفط الخام المنتج في حقوله بمعدل لا يقل عن 400 ألف برميل يومياً إلى وزارة النفط لتصديرها عبر شركة (سومو) الحكومية، أو استخدامها محليا في مصافي البلاد.

إغلاق أكثر من 20 ممراً للتهريب على الحدود مع إيران

بغداد ـ الصباح الجديد:

افاد مسؤول محلي في ديالى، اليوم الثلاثاء، ان قوات الحدود شرعت بخطة امنية شاملة لاغلاق ممرات ومنافذ التهريب غير القانونية شرقي محافظة وتحديدا في المناطق الحدودية المحاذية لإيران.

وقال مدير ناحية قزانية (115 كم شرق بعقوبة) مازن اكرم الخزاعي في تصريح رسمي، ان الجهد الهندسي وتشكيلات قوات الحدود تواصل اغلاق اكثر من 20 ممرا ومنفذ تهريب، موزعة في ناحية قزانية وقضاء مندلي، مبينا ان بعض الممرات تستغل لتهريب المواشي فيما البعض الأخر لتهريب المخدرات.

وبين، ان ممرات التهريب تنتشر على طول الشريط الحدودي بين مندلي وقزانية والجانب الإيراني على امتداد أكثر من 40 كم، مشيرا الى ان خطة الإغلاق شملت اسلاكا شائكة وابراج مراقبة ورصد ومعالجة الفراغات بين الحافر الحدودية للحد من عمليات التهريب. وكانت باشرت الحكومة، خطة شاملة لمعالجة وإنهاء عمليات التهريب الحدودية مع ايران بإجراءات امنية داخلية واخرى تنسيقية واستخبارية مع الجانب الايراني. وبرزت ظاهرة التهريب عبر مناطق مندلي وقزانية شرقي ديالى خلال السنوات الاخيرة، وتمارسها جهات متنفذة او جماعات مرتبطة بقوى واحزاب سياسية.

3

"السدود " تدخل معادلة الحرب الأوكرانية مع تفجير نوفا كاخوفكا

6

خسائر العراق من تعليق صادرات كردستان النفطية تزيد على 2.4 مليار دولار

استمرار الحوار مع الديمقراطي الكردستاني لأقناعه بتعديلات اللجنة المالية

مجلس النواب يحدد غدا الخميس موعدا للتصويت على "الموازنة الثلاثية"

خاص ـ الصباح الجديد:

حدد مجلس النواب غداً الخميس موعداً للتصويت على قانون الموازنة، فيما تؤكد اللجنة المالية استمرار الحوارات مع الحزب الديمقراطي الكردستاني من أجل الوصول إلى اتفاق بشأن المواد الخلافية.

وبحسب وثيقة تلقتها «الصباح الجديد»، فأن «مجلس النواب حدّد غداً الخميس موعداً للتصويت على قانون الموازنة للسنوات المالية 2023 و 2024 و 2025».

وقال عضو اللجنة المالية معين الكاظمي، في تصريح إلى «الصباح الجديد»، إن «اللجنة أنهت اعمالها بشأن الموازنة وصادقت على 67 مادة بعد ان أجري بعض التعديلات من خلال المناقلة».

وتابع الكاظمي، أن «اللجنة وقبل أن تمضي إلى جلسة التصويت سوف تكمل عملية المناقلات، من أجل دعم القطاع الحكومي».

وأشار، إلى أن «المادتين 13 و14 قد جرت عليهما تعديلات واللتين تخصان اقليم كردستان، بعدها حصل خلاف مع الحزب الديمقراطي الكردستاني».

ولفت الكاظمي، إلى أن «الايام الماضية قد شهدت حوارات مكثفة داخل تحالف إدارة الدولة، توصلت إلى مراحل متقدمة في بحث آلية تصدير النفط من اقليم كردستان».

وأكد، ان «اقليم كردستان سيكون ملزما باستخراج ما لا يقل عن 400 الف برميل يومياً، ويتم البيع والتصدير عن طريق شركة التسويق الوطنية (سومو)».

وبين الكاظمي، أن «إيرادات تلك الكميات سوف تودع لدى حساب في البنك المركزي مع منح صلاحية لرئيس الوزراء في اقليم كردستان بالصرف من هذا الحساب، مع بذل الجهد لاستئناف التصدير عبر ميناء جيهان التركي المتوقف منذ شهرين ونصف شهر». وأكد، ان «تعذر تصدير نفط الاقليم عبر ميناء جيهان التركي سوف يدفعنا إلى خيار أخر هو تسليم تلك الكميات إلى وزارة النفط الاتحادية للاستهلاك الداخلي». ويسترسل الكاظمي، أن «الاقليم وافق على تسليم الايرادات غير النفطية إلى بغداد»، وتحدث عن «استمرار الحوارات قبل جلسة التصويت على القانون من أجل اقناع الحزب الديمقراطي الكردستاني بشان الخلافات».

وأفاد، بأن «المادة 13 انتهى الخلاف عليها لأنها تتعلق بأحكام دستورية واخرى قضائية، ولم يبق لدينا سوى المادة 14 التي اضافت اللجنة المالية ست فقرات عليها يعدها الاقليم تدخلاً في شؤونه، ومنها موضوع أولوية صرف رواتب الموظفين والمتقاعدين هناك بشكل كامل».

ونوه الكاظمي، إلى أن «التعديلات تتيح إمكانية التعامل مع المحافظة التابعة للإقليم مباشرة إذا اشتكت من عدم الانصاف، وإعادة المبالغ التي تم استقطاعها من رواتب موظفي الاقليم اثناء قرار الحكومة هناك بالادخار الاجباري لثمان سنوات».

ويواصل، أن «الفقرات المضافة تشمل ايضاً الإدارة المشتركة للمنافذ الحدودية الواقعة في اقليم كردستان».

وانتهى الكاظمي، إلى ان «القضايا التي اضيفت على المادة 14 يمكن التوافق والتفاهم عليها بكونها تمس داخل الاقليم، أما بشان المادة 13 فهي أمور محكومة بنصوص دستورية وقرارات قضائية».

من جانبه، ذكر عضو اللجنة الأخر مصطفى الكرعاوي، في تصريح إلى «الصباح الجديد»، أن «القضايا المرتبطة بالموازنة لا تتعلق فقط بالخلاف مع الاقليم».

وتابع الكرعاوي، ان «هناك أمور أخرى تخص المناقلات ووجوب أن تكون بالتنسيق مع الحكومة من أجل دعم منهاجها الوزاري».

رشيد يهنيء أردوغان بتجديد رئاسته ويؤكد: نحرص على تعزيز التعاون بين البلدين

بغداد ـ الصباح الجديد:

أكد رئيس الجمهورية عبد اللطيف جمال رشيد امس الثلاثاء، خلال اتصال هاتفي مع الرئيس التركي رجب طيب أردوغان، حرص البلاد على تعزيز العلاقات الثنائية وتوسيع آفاق التعاون البنّاء بين البلدين.

وذكر المكتب الإعلامي لرئيس الجمهورية، في بيان أن «رشيد أجرى اتصالا هاتفيا مع الرئيس التركي رجب طيب أردوغان، أعرب فيه عن خالص تهانيه وتبريكاته بمناسبة تجديد انتخابه رئيسا لجمهورية تركيا»، متمنيا «التوفيق والنجاح للرئيس أردوغان في أداء عمله، وللشعب التركي دوام الرفاه والرخاء».

وبحسب البيان أكد رشيد «حرص العراق على تعزيز العلاقات الثنائية وتوسيع آفاق التعاون البنّاء بين البلدين وبما يخدم المصالح المشتركة للشعبين الجارين».

بدوره عبّر الرئيس التركي عن «خالص شكره وتقديره للرئيس عبد اللطيف جمال رشيد على مبادرته الكريمة في الاتصال وإرسال برقية التهنئة، وتمنى للعلاقات بين البلدين دوام التقدم والازدهار».

خلال خمسة اشهر

البنك المركزي يغرم مصارف وشركات مالية أكثر من 58 مليار دينار

بغداد ـ الصباح الجديد:

أعلن البنك المركزي امس الثلاثاء، أن الغرامات المفروضة على المصارف والمؤسسات غير المصرفية مثل شركات الصرافة، بلغت أكثر من 58 مليار دينار خلال الأشهر الخمسة الماضية.

وكشف آخر جدول للبنك، ان الغرامات المفروضة على المصارف والشركات المالية، ابتداء من كانون الثاني، ولغاية نهاية شهر ايار بلغت 58 ملياراً و70 مليوناً و584 ألفاً و977 ديناراً»، مبينة ان «الغرامات شملت ايضا 176 عقوبة ادارية لهذه المصارف والمؤسسات غير المصرفية توزعت ما بين الإنذار والتنبيه والإمهال».

وبين الجدول ان «شهر نيسان شهد اعلى الغرامات للمصارف والمؤسسات غير المالية حيث وصلت هذه الغرامات الى 17 ملياراً و440 مليوناً و383 الفاً و447 ديناراً بعقوبات إدارية بلغت 17 عقوبة، فيما شهد شهر كانون الثاني أقل الغرامات، اذ بلغت تسعة مليارات و 570 مليونا و15 الفا و 947 دينارا بعقوبات ادارية بلغت 50 عقوبة».

ولم يظهر الجدول أسماء المصارف التي فرضت الغرامات عليها والعقوبات الإدارية.

وكانت رابطة المستثمرين في سوق العراق للأوراق المالية قد انتقدت مطلع حزيران الجاري، قيام البنك المركزي العراقي بزيادة الغرامات على المصارف، مشيرة إلى أنها ستؤثر على ربحية المستثمرين في أسهم هذه المصارف. واشارت الى ان البنك وجه خلال الربع الأول من العام الحالي، 134 غرامة بقيمة 34.7 مليار دينار، عادة ذلك رقما كبيرا جدا يؤثر على ربحية المصارف والمستثمرين الصغار في سوق العراق للأوراق المالية.

تقرير

خبير يطالب بضوابط دقيقة للتعامل بها

جهات متنفذة وراء تهريب الدولار الى الخارج بـ"البطاقات الائتمانية المصرفية"

الصباح الجديد ـ متابعة:

قال خبير اقتصادي امس الثلاثاء، ان جهات متنفذة تقف وراء تهريب العملة بالبطاقات الائتمانية المصرفية، مشيرا الى ان تضييق وزارة الخزانة الأميركية وإجراءات البنك المركزي للحد من هذا التهريب، هي التي دفعت الى ابتكار هذا النوع من التهريب.

وعلى الرغم من الإجراءات الصارمة التي اتخذتها وزارة الخزانة الأمريكية والبنك المركزي العراقي ووضع عدة ضوابط في هذا الشأن، الا ان وسائل تهريب العملة الصعبة إلى خارج العراق تعددت، ومنها البطاقات الائتمانية المصرفية والتي تقف خلفها جهات منظمة كما قال مختصون.

ويعد التهريب بالبطاقات الائتمانية المصرفية، حيلة جديدة لتجاوز الرقابة الحكومية، تعمد فيها عصابات التهريب الى تعبئة عشرات البطاقات الائتمانية المصرفية بمبالغ كبيرة من الدينار العراقي وتحويلها إلى الدولار بالسعر الحكومي الرسمي في الخارج، مكنت جهات متنفذة من سحب أموال تتفاوت اقيامها، من عملة الدولار في دول الجوار.

ويؤكد سلام محمد وهو خبير اقتصادي أن «التضييق الكبير الذي وضعته الخزانة الأمريكية والبنك المركزي العراقي على الجهات التي كانت تهرب العملة للخارج جعلها تخلق طرقاً جديد لتهريب العملة»، موضحاً «الان هنالك عمليات تهريب تقف وراءها جهات متنفذة تقوم بتهريب العملة عن طريق البطاقات الائتمانية المصرفية من خلال تزوير المهرب عشرات البطاقات الائتمانية المصرفية والتي تحمل حسابات مالية كبيرة يحصل فيها المهرب على الدولار بسعر الصرف الحكومي وينقله الى خارج البلد».

ويضيف سلام ان «عدم السيطرة على هكذا انواع من التهريب سيجعل من العملة الصعبة غير مستقرة في الأسواق وهذا ما يتطلب وضع فلتر لحاملي البطاقات المصرفية او تحديد آلية منحها وفقا لضوابط دقيقة جدا».

وكانت مديرية المنافذ الحدودية قالت في وقت سابق، إن استخدام البطاقات الائتمانية المصرفية في تهريب الدولار، يُعد تكتيكا جديدا، بعد أن شددت كوادرها إجراءاتها الأمنية في المنافذ الحدودية البرية والمطارات الدولية للحد من عمليات تهريب الدولار (نقداً) إلى خارج العراق.

وبهذا الخصوص يقول صلاح الوندي الذي يعمل في أحد المنافذ الحدودية مع إحدى دول الجوار إن «تهريب العملة بات أمرا يسيرا في ظل ابتكار الجهات المهربة طرقا جديدة لتهريب العملة ،مؤكدا ان «حاملي البطاقات المصرفية الائتمانية يقومون بتهريب العملة عن طريق مطار بغداد والنجف والبصرة وكذلك المنافذ البرية مع دول الجوار».

ويتابع الوندي أنه «سبق وفرضت وزارة الخزانة الأميركية والبنك المركزي العراقي ضوابط صارمة على الحوالات النقدية التي تنفذها المصارف العراقية، في محاولة للحد من غسل الأموال وتهريبها، إلا أن عمليات التهريب تشهد تنوعاً في طرق ووسائل خروج العملة، مما يشكل خطراً كبيراً على الاقتصاد الوطني».

عنوان الجريدة: بغداد ـ الوزيرية / رقم الايداع في دار الكتب والوثائق ببغداد 777 لسنة 2004 / رقم الاعتماد في نقابة الصحفيين العراقيين 301 / طبعت بمطابع دار الصباح الجديد للصحافة والنشر

المنتجات النفطية تقرر رفع حصة المولدات السكنية من الكاز

بغداد ـ الصباح الجديد:
قررت شركة توزيع المنتجات النفطية، رفع حصة المولدات السكنية من الكاز.
وقال مدير عام الشركة حسين طالب في بيان مقتضب انه "تقرر رفع حصة المولدات السكنية من مادة (الكاز) الى 30 لترا لكل kv لشهر حزيران الحالي بعد ان كانت 20 لترا لكل kv في بغداد والمحافظات".
وفي وقت سابق، كشف مصدر حكومي، عن إطلاق حملة أمنية ضد أصحاب المولدات المخالفين للتسعيرة الرسمية في العاصمة بغداد.
وقال المصدر إنه" بتوجيه من رئيس مجلس الوزراء محمد شياع السوداني نفذت عمليات بغداد، والأمن الوطني، والشرطة الاتحادية، وبإشراف مباشر من قبل مكتب رئيس مجلس الوزراء حملة واسعة شملت معظم مناطق العاصمة لمتابعة الالتزام بتسعيرة المولدات الأهلية".
وأضاف المصدر، أن" الحملة استهدفت المخالفين من أصحاب تلك المولدات والزامهم بإعادة فرق المبالغ المأخوذة من الناس فوق السعر الرسمي المحدد من قبل محافظة بغداد".
واشار الى، أن" الحملة لاقت استحسان وتعاون المواطنين واستهدفت توعيتهم حول ضرورة التزامهم بدفع المبالغ المقررة رسمياً والتأكيد على إبلاغ الجهات المختصة عن المخالفين لاتخاذ ما يلزم".

وزير التعليم يحدد 26 الجاري موعد تكريم الفائزين بجوائز يوم العلم

بغداد ـ الصباح الجديد:
وجه وزير التعليم العالي والبحث العلمي نعيم العبودي، بتحديد 26 حزيران الجاري موعدا لإعلان وتكريم الفائزين بجوائز يوم العلم.
وذكر بيان لوزارة التعليم أن "وزير التعليم العالي والبحث العلمي نعيم العبودي وجه بتحديد السادس والعشرين من حزيران الحالي موعدا لإعلان وتكريم الفائزين بجوائز يوم العلم التي تقدم وتنافس عليها أربعة الآف وخمسمئة وواحد وثمانون من التدريسيين والباحثين والطلبة المتميزين".
وأضاف، أن "الجوائز تشمل براءات الاختراع والملكية والفكرية والجامعة المميزة والبحث المتميز المنشور في مجلات علمية عالمية رصينة متخصصة للتدريسيين وطلبة الدراسات العليا ومشروع طلبة الصفوف المنتهية المتميز وجائزة الطلبة الخاصة بالعمل التشجيعي الإبداعي التطوعي الجماعي والكتاب المؤلف أو المترجم المتميز والمجلة العلمية العراقية المتميزة والمركز أو الوحدة البحثية المتميز".
وأشار الى ان "اللجان المختصة أجرت تقييما لنتاجات المتقدمين البالغة 4581 وحددت من هذا العدد مئة وثمانية وأربعين نتاجا فائزا بجوائز يوم العلم من مختلف الجامعات العراقية ضمن مجالات العلوم الطبيعية والهندسية والتكنولوجية والطبية والصحية والزراعية والبيطرية والاجتماعية والإنسانية".

الأمبير يصيب العراقيين بحمى الصيف

تراجع ساعات تجهيز الكهرباء مقارنة بالأشهر الماضية

الصباح الجديد ـ متابعة:
مع حلول الصيف ودرجات الحرارة اللاهبة، بدأت ساعات تجهيز الكهرباء بالتراجع مقارنة بالأشهر الماضية، ما يزيد اعتماد المواطنين على المولدات الأهلية في تزويدهم بالطاقة الكهربائية.
ويعترض مواطنون على رفع أصحاب المولدات تسعيرة "الأمبير" لشهر حزيران/ يونيو الجاري، بينما يؤكد أصحاب المولدات أن التسعيرة ثابتة تحددها الحكومة مطلع كل شهر جديد، وتعتمد على معايير من بينها ساعات التجهيز للكهرباء، وأسعار الوقود "الكاز" وكمياته.
وحددت محافظة بغداد التسعيرة لهذا الشهر للتشغيل النهاري من الساعة 12 ظهراً وحتى الساعة 1 ليلاً بـ6 الآف دينار لـ"الأمبير" الواحد، وللتشغيل الليلي من الساعة 12 ظهراً وحتى الساعة السادسة صباحاً بـ9 آلاف دينار، وللتشغيل "الذهبي" -على مدار 24 ساعة- بـ12 ألف دينار لـ"الأمبير" الواحد، مع إمكانية إضافة ألف أو ألفي لـ"الأمبير" للمولدات التي ليس لها حصة وقودية، وفق معاون محافظ بغداد لشؤون الطاقة، قيس الكلابي.
ويلاحظ من الأسعار أعلاه، ارتفاع سعر "الأمبير" ألف دينار عن شهر نيسان/ أبريل الماضي، كما ارتفع ألفي دينار للتشغيل الذهبي والليلي.
وعن الحصة الوقودية لأصحاب المولدات يوضح الكلابي ، أن "الحصة تجهزها شركة توزيع المنتجات النفطية التابعة إلى وزارة النفط، وكلما كانت الحصة ملائمة لساعات التشغيل كلما كان التشغيل جيداً، وبخلافه يحصل العكس".

> يؤكد أصحاب المولدات أن التسعيرة ثابتة تحددها الحكومة مطلع كل شهر جديد، وتعتمد على معايير من بينها ساعات التجهيز للكهرباء، وأسعار الوقود "الكاز" وكمياته

وفيما يتعلق بمخالفات أصحاب المولدات للتعليمات والضوابط، أكد أن "المخالفات التي ترد من مديري النواحي والقائممقامين ومن رصد اللجان، أو من خلال الشكاوى التي ترد من قسم شؤون المواطنين، جميعها تعالج وفق الإجراءات القانونية".
وتنفذ الأجهزة الأمنية بين فترة وأخرى حملات لمتابعة أسعار الأمبير لأصحاب المولدات آخرها اليوم، وأسفرت عن إزالة المولدات المخالفة للأسعار الرسمية في مناطق عدة بالعاصمة بغداد.
أعلن المدير العام لشركة توزيع المنتجات النفطية التابعة لوزارة النفط، حسين طالب عبود، أن "الحصة الوقودية لأصحاب المولدات ستطلق خلال شهر حزيران بناءً على الكشف الأولي الذي قامت به الوحدات الإدارية، وسوف تجرى كشوفات من قبل لجان رقابية لإثبات واقع الحال للمولدة".
وعن كمية الحصة يوضح عبود لوكالة شفق نيوز، أن "الحصة تمنح وفق معادلة ساعات القطع المبرمج التي تزودنا به وزارة الكهرباء، مع توفير زيت الغاز (الكاز) وبأسعار قريبة من الأسعار الرسمية".
وكانت شركة توزيع المنتجات النفطية وجهّت، الأحد الماضي، دعوة إلى أصحاب المولدات ممن لا يملكون حصة وقودية لإكمال معاملاتهم لغرض إطلاق الحصة، وبينما أكدت سهولة إجراء المعاملة، نبّهت بأن "المحاسبة ستكون شديدة لمن لا يلتزم بسعر (الأمبير) المحدد، خاصة وأن ذريعة عدم شمول المولدة بحصة (الكاز) لم تعد مقبولة".
ويعاني العراق من أزمة نقص كهرباء مزمنة منذ عقود جرّاء الحصار والحروب المتتالية، ورغم إنفاق الحكومات المتعاقبة منذ عام 2003 أكثر من 40 مليار دولار على القطاع في السنوات الماضية، ما يزال يعتمد العراقيون بدرجة كبيرة على شراء كميات محدودة من الطاقة الكهربائية من أصحاب المولدات الأهلية المنتشرة في المناطق السكنية في البلاد.
ويشير تقرير لوكالة الطاقة الدولية إلى أن قدرة العراق الإنتاجية من الطاقة الكهربائية تبلغ نحو 32 ألف ميغاواط ، ولكنه غير قادر على توليد سوى نصفها بسبب شبكة النقل غير الفعالة التي يمتلكها، كما تشير التقديرات إلى أن العراق يحتاج إلى 40 ألف ميغاواط من الطاقة لتأمين احتياجاته، عدا الصناعية منها.
يذكر أنه في عام 2021، قال رئيس الوزراء وقتها مصطفى الكاظمي، إن العراق أنفق نحو 81 مليار دولار على قطاع الكهرباء، "لكن الفساد كان عقبة قوية أمام توفير الطاقة للناس بشكل مستقر، وهو إنفاق غير معقول دون أن يصل إلى حل المشكلة من جذورها".
ومع كل فصل صيف، يستذكر العراقيون تصريح نائب رئيس مجلس الوزراء لشؤون الطاقة الأسبق، حسين الشهرستاني، عام 2012، بأن العراق سيصل إلى مرحلة الاكتفاء الكامل من الكهرباء، بل أنه قد يصدرها إلى الدول المجاورة، لكن وبعد 11 عاماً من هذا التصريح، ما زالوا يعانون من مشكلة نقص ساعات تزويد الطاقة الكهربائية.

التجارة تفتح تحديث البيانات في اربع محافظات استعدادا لإطلاق البطاقة التموينية الإلكترونية

بغداد ـ الصباح الجديد:
أعلن وزير التجارة أثير داود الغريري امس الثلاثاء عن إتمام توزيع البطاقة التموينية الإلكترونية في النجف الأشرف، فيما أكد فتح تحديث البيانات بـ (4) محافظات استعدادا لإطلاق البطاقة فيها.
وقال الغريري في تصريحات صحفية ان "البطاقة التموينية الالكترونية تم طبعها وتهيئة البرنامج لها ونحن في طور تحديث البرنامج وتسليمها للمواطن والعمل بها بشكل كامل في كافة أنحاء العراق"، مبينا أن "الوزارة بدأت بالمحافظات وأولها النجف الأشرف وحسمت توزيعها بنسبة 100 بالمئة".
وأضاف، أنه "تم فتح تحديث البيانات في محافظات دهوك وكركوك والمثنى وكربلاء المقدسة استعدادا لإطلاق البطاقة التموينية الالكترونية في هذه المحافظات"، مشيرا الى أنه "سيتم البدء قبلها في بغداد والبصرة خلال الأيام القليلة المقبلة وهي الأكبر ثقلا".
وتابع أن "العمل سيكون تدريجيا ومتسارعا لتقديم الخدمات لضمان حق الدولة واسترجاع الحصص غير المستلمة وضبط الكميات والنوعيات وتقديم جميع خدمات البطاقة التموينية من حذف واستحداث ونقل من خلال التطبيق الالكتروني في البيت دون مراجعات وعناء المواطن"، لافتا الى "أننا نعمل للارتقاء بالخدمة التي يستحقها المواطن".

الاعمار تطلق 14 مشروعا من مشاريع فكِّ الاختناقات المروريَّة

بغداد ـ الصباح الجديد:
اطلقت وزارة الإعمار والإسكان خلال الشهر الجاري عدداً من المشاريع المتبقية ضمن الحزمة الأولى لفكّ الاختناقات المروريَّة.
وقال المتحدث الرسمي باسم الوزارة نبيل الصفار في تصريح صحفي انَّ "مشاريع فكّ الاختناقات المرورية تعد من ستراتيجيات البرنامج الحكومي الذي أقرَّته رئاسة الوزراء، إذ تمَّ إطلاق خمسة مشاريع ضمن الحزمة الأولى المكونة من 19، وبقي منها 14 مشروعاً". وأضاف المتحدث أنَّ "الوزارة بصدد إطلاق بقية المشاريع خلال شهر حزيران الحالي لاسيما أنَّ اجتماعات مكثفة تُعقد مع جميع الجهات ذات العلاقة لتحديد المشاريع التي ستنفذ بين جانبي الكرخ والرصافة، إذ تمَّ تحديد مشروع تطوير ساحة النسور والانتهاء من إجراءاته بالكامل، أما بقية المشاريع فإنَّ الوزارة بصدد تحديدها تباعاً". وكشف الصفار في السياق نفسه عن أنَّ "الوزارة تجري اجتماعات مكثفة أيضاً لإطلاق بعض مشاريع الحزمة الثانية بعد تحديد عددها وأنواعها كون الوزارة تعمل على مستويين الأول استكمال مشاريع الحزمة الأولى، أما المستوى الثاني فيتعلق بإطلاق بعض مشاريع الحزمة الثانية".
وأشار إلى "وجود مشاريع باشرت الشركات الصينية المحالة لها أعمال تحري التربة للبدء بتثبيت ركائز الجسور فيها، بمشروع تطوير ساحة عدن".
وأكد أنَّ "الوزارة لن تغلق أيَّ شارع خلال الأعمال المذكورة بهدف ديمومة الانسيابية المرورية، منبهاً على أنَّ ترك أعمال الحفر ليس توقفاً للمشاريع بل هو انتظار للنتائج التي قد تستغرق شهراً كاملاً".

التخطيط توضح آلية فحص البضائع المستوردة وأسباب تواجد السلع الرديئة

بغداد ـ الصباح الجديد:
أوضحت وزارة التخطيط آلية فحص السلع والبضائع المستوردة إلى العراق، فيما أشارت الى أسباب وجود الرديئة منها، حددت البضائع المستوردة خارج مسؤولية الجهاز المركزي للتقييس والسيطرة النوعية.
وقال المتحدث باسم الوزارة عبد الزهرة الهنداوي إن "الجهاز المركزي للتقييس والسيطرة النوعية يعمل من خلال التعاقد مع شركات فاحصة تتولى فحص السلع والبضائع المستوردة إلى العراق في بلد المنشأ، أي الفحص قبل التوريد على وفق آليات معينة".
وتابع "أما في المنافذ الحدودية فهناك فرق أو ممثلين للجهاز والشركات الفاحصة للتأكد من فحص السلع التي تدخل إلى المنافذ الحدودية ومعها شهادة فحص ومطابقة".
وأضاف، أن "أسباب تواجد السلع الرديئة في الأسواق تعود إلى عمليات تهريب البضائع الداخلة إلى البلاد، التي تكون غير خاضعة للفحص، وكذلك هنالك سلع ومنتجات مقلدة داخلياً، أي يتم إنتاجها داخل البلد، وتنتشر في الأسواق لاسيما مواد التجميل".
وأشار إلى، أن "نسبة فحص الجهاز المركزي للبضائع تتراوح من 40-45% من مجموع المستوردات التي يستوردها العراق، وهناك بعض السلع والمواد ليست من اختصاص الجهاز المركزي، إذ إن كل ما يتعلق بالصحة ومستوردات الصحة لا تفحص من قبل الجهاز وإنما من قبل وزارة الصحة والجهات ذات العلاقة، وكل ما يرتبط بقضايا الزراعة واستيراد الدجاج وغيرها من الدواجن أيضاً ليست من اختصاص الجهاز المركزي".
وأكمل بالقول، إن "هنالك بضائع تدخل عبر إقليم كردستان وتصل إلى محافظات العراق الأخرى، وهي أيضاً غير مفحوصة من قبل الجهاز المركزي، وبالنتيجة هناك مسارات غير خاضعة لسيطرته، ولا يمكن للشركات الفاحصة التعامل معها لأنها لا تمر عبر هذه الشركات".

لمدة لا تتجاوز شهرا

وزير العدل يقرر إغلاق ملاحظية سامراء للتسجيل العقاري

صلاح الدين ـ الصباح الجديد:
أعلن وزير العدل خالد شواني أنه قرر غلق ملاحظية سامراء للتسجيل العقاري، لمدة لا تتجاوز شهراً واعتباراً من يوم الأحد المقبل نتيجة عمليات تلاعب وملاحظات مسجلة طوال عشر سنوات.
وقال شواني خلال زيارته إلى سامراء إن "زيارتنا إلى المدينة تأتي لغرض الاطلاع على أوضاع الدوائر العدلية في محافظة صلاح الدين، وتنفيذا لتوجيهات رئيس مجلس الوزراء للوزراء بالقيام بجولات ميدانية للوقوف على مشاكل دوائرنا في المحافظات ودعم الإدارات المحلية وتنسيق الجهد التكاملي فيما بيننا وبين تلك الإدارات بغية تقديم أفضل الخدمات للمواطنين".
وأضاف، "بدأنا بزيارة ملاحظية سامراء للتسجيل العقاري وهذه الدائرة عليها ملاحظات كثيرة وعانت خلال العشر سنوات الماضية من مشاكل كثيرة تتعلق بالتلاعب في سجلات التسجيل العقاري والعبث بالممتلكات العامة والخاصة للمواطنين، وكانت هناك إجراءات قضائية ضد البعض لكن هذه المشاكل أصبحت متراكمة وتحتاج إلى حلول استثنائية لغرض معالجتها".
وتابع شواني، أننا "قبل أن نأتي أوفدنا لجنة مختصة برئاسة مدير عام التسجيل العقاري لدراسة أهم المشاكل والمعوقات كذلك حددنا الآليات لمعالجة هذه الإشكاليات بعضها تتطلب معالجتها من خلال وزارة العدل وسنصدر قرارات بهذا الخصوص، وبعضها يتطلب قراراً من مجلس الوزراء وسنقدم دراسة ومقترحات بهذا الخصوص وكذلك هنالك ما تتعلق بتعاون مؤسسات الدولة الأخرى معنا لغرض إنجازها".
وذكر وزير العدل، أنه "خلال المدة المقبلة ولغرض إنجاز رؤيتنا بالشكل الأفضل قررنا غلق ملاحظية التسجيل في سامراء لمدة لا تتجاوز شهراً واعتباراً من يوم الأحد المقبل، وسنوفد لجنة تحقيقة مختصة من المديرية العامة للتسجيل العقاري في بغداد إلى سامراء لغرض تدقيق جميع سجلات التسجيل العقاري لا سيما السجلات التي عليها تلاعب وفيها اشكاليات وملاحظات".
وبين شواني، أنه "ستقوم اللجنة بأرشفة جميع أضابير دائرة التسجيل العقاري في سامراء منعاً لأي تلاعب يحصل عليها، ومن هذه اللحظة إلى إنهاء اللجنة مهامها ستخضع لإجراءات أمنية مشددة لمنع أي تلاعب وبالتنسيق مع محافظ صلاح الدين وشرطة صلاح الدين، وسنتخذ إجراءات قانونية بحق المتورطين بعمليات التلاعب وكذلك سنصحح المسار بطرق قانونية وإجراءات سوف نتخذها بهذا الشأن".
ونوه بأننا "سنعيد هيكلية هذه الملاحظية وسنحولها إلى دائرة ونرفع مستواها، وستكون هناك ملاكات وظيفية دائمية للعمل في هذه الملاحظية وبالتنسيق مع محافظ صلاح الدين الذي وعد برفدنا بالكوادر المتخصصة في هذا المجال، وسنبقى نتابع ملف العقارات في ملاحظية سامراء حتى ننهي هذه المشكلة ونمنع التلاعب بالسجلات ونعالج القضايا الأخرى ليشعر المواطن بأمان على أملاكه وأنها لن تكون مباحة للخارجين عن القانون للتلاعب بها".

"السدود" تدخل معادلة الحرب الأوكرانية مع تفجير نوفا كاخوفكا

متابعة ـ الصباح الجديد:

اتخذت الحرب الروسية الأوكرانية خلال الساعات الماضية منحى جديدا مع دخول "السدود" إلى المعادلة العسكرية تزامنا مع تضارب المعطيات من موسكو وكييف حول مسار المعارك على خطوط التماس. وقالت وكالة "تاس" الروسية للأنباء نقلا عن مصدر مطلع لم تذكر هويته، امس الثلاثاء، إن سد نوفا كاخوفكا الضخم، الواقع في الأجزاء التي تسيطر عليها روسيا من منطقة خيرسون في جنوب أوكرانيا، تدمر وإن المياه غمرت المنطقة. ونقلت الوكالة عن رئيس بلدية نوفا كاخوفكا المعين من جانب موسكو قوله إن الجزء العلوي من السد تدمر نتيجة قصف.

وتبادل الطرفان الروسي والأوكراني الاتهامات حول تفجير نوفا كاخوفكا، وقالت الرئاسة الأوكرانية إن روسيا مسؤولة عن "تفجير" سد كاخوفكا لتوليد الطاقة لإغراق المنطقة وإبطاء الهجوم الأوكراني الذي تستعد له. وقال مستشار الرئاسة الأوكرانية ميخايلو بودولياك في رسالة موجّهة إلى الصحافيين: "هدف الإرهابيين واضح: وضع عقبات أمام الأعمال الهجومية للقوات الأوكرانية".

وأكد فلاديمير ليونتيف، عمدة مدينة نوفايا كاخوفكا، لشبكة "أر تي" الروسية أنه تم تدمير الجزء العلوي من السد نتيجة لهجوم. وأضاف أنه على الرغم من تضرر العديد من بوابات الفيضان بالسد، وانطلاق المياه بدون سيطرة، فإن هيكل السد أسفل المياه تمكن من النجاة من الهجوم.

وأعلن حاكم منطقة خيرسون في أوكرانيا، امس الثلاثاء بدء عمليات إخلاء المناطق القريبة من منطقة كاخوفكا في جنوب البلاد. وقال الحاكم أولكسندر بروكودين عبر تطبيق "تلغرام" في الساعة 03:45 بتوقيت غرينتش: "خلال خمس ساعات سيصل منسوب المياه إلى مستوى حرج". ونقلت وكالة "تاس" عن أجهزة الطوارئ قولها إن حوالي 80 تجمعا سكنيا ربما تتأثر بدمار سد كاخوفكا. كما نقلت الوكالة عن مسؤول مدعوم من موسكو بمنطقة زابوريجيا قوله، امس الثلاثاء ، إنه لا يوجد "خطر كبير" حتى الآن على محطة زابوريجيا النووية جراء انهيار السد.

وقال رئيس الإدارة العسكرية في خيرسون أولكسندر بروكودين، اليوم، إن فيضانات غمرت عدة قرى "كليا أو جزئيا" عقب الانفجارات التي دمرت قسما من سد كاخوفكا. وأضاف: "هناك حوالى 16 ألف شخص في المنطقة الحرجة على الضفة اليمنى لمنطقة خيرسون"، مشيرا إلى فيضانات في ثماني مناطق على طول نهر دنيبرو. في موازاة ذلك، أعلنت روسيا، امس الثلاثاء ، أنها أحبطت هجوما أوكرانيا كبيرا آخر في منطقة دونيتسك وألحقت خسائر فادحة بالقوات الأوكرانية في حين أشادت أوكرانيا بتقدم القتال في الشرق، رغم أنه لم يتضح بعد إن كان ذلك يشير لبدء هجوم أوكراني مضاد طال انتظاره. وقالت روسيا، أمس، إن القوات الأوكرانية بدأت ليل الأحد هجوما كبيرا في الجزء الجنوبي من منطقة دونيتسك، وإنها أحبطته أيضا.ولم يذكر المسؤولون الأوكرانيون أي حملة جديدة واسعة النطاق، غير أن حديث الرئيس فولوديمير زيلينسكي كان مبهما في كلمته الليلية أمس إذ رحب بالأنباء "التي كنا ننتظرها" وأشاد بتقدم قواته في مدينة باخموت بمنطقة دونتسك. وأرسل الرئيس الروسي فلاديمير بوتين قواته لغزو أوكرانيا في 24 شباط من العام الماضي فيما توقع الكرملين أن تكون عملية خاطفة لكن القوات الروسية تكبدت سلسلة من الهزائم وأعادت التجمع في شرق البلاد. وحاصر عشرات الآلاف من القوات الروسية مدينة باخموت لعدة أشهر طوال فصل الشتاء وكانوا على أهبة الاستعداد لهجوم أوكراني مضاد منتظر في محاولة لقطع ما يسمى بالجسر البري لروسيا إلى شبه جزيرة القرم.

وقالت وزارة الدفاع الروسية في أحدث بياناتها إن قواتها ألحقت خسائر بشرية فادحة بالقوات الأوكرانية المهاجمة ودمرت 28 دبابة من بينها ثماني دبابات من طراز ليوبارد و109 مركبات مدرعة. وأضافت أن إجمالي عدد الجنود الأوكرانيين الذين قُتلوا بلغ 1500. وأضافت الوزارة على تطبيق "تلغرام": "بعدما تكبد خسائر فادحة في اليوم السابق، أعاد نظام كييف تنظيم ما تبقى من الكتيبتين الميكانيكيتين 23 و31 في وحدات مجمعة واصلت العمليات الهجومية". ومضت تقول: "القوات المسلحة والطيران الهجومي والتكتيكي وقوات الصواريخ والمدفعية بالإضافة إلى منظومات قاذفات اللهب ألحقت (بالقوات الأوكرانية) هزيمة كبيرة".

ولم يتسن لوكالة "رويترز" التحقق بشكل مستقل من التقارير. ولم يصدر تعليق حتى الآن من كييف بشأن التأكيدات الروسية. وعادة ما تدعي كل من روسيا وأوكرانيا إلحاق خسائر بشرية فادحة بصفوف الأخرى لكن لا يمكن التحقق من تلك التقارير بصفة مستقلة.

وذكرت صحيفة "واشنطن بوست" أن بعض المسؤولين الأميركيين يعتقدون أن الهجوم المضاد بدأ بالفعل لكن المتحدث باسم مجلس الأمن القومي بالبيت الأبيض جون كيربي رفض الإفصاح عما إذا كان يعتقد ذلك. وقال في إفادة صحافية دورية: "لن أتحدث نيابة عن الجيش الأوكراني". وأضاف: "لكن حينما يقررون التقدم، وأيا كان ما سيقررونه، فإن الرئيس جو بايدن واثق من أننا بذلنا كل ما بوسعنا خلال الشهور الستة أو الثمانية الماضية أو أكثر من ذلك لضمان حصولهم على كل ما يحتاجونه من معدات وتدريب وقدرات من أجل النجاح".

وقالت وزارة الدفاع الأوكرانية في مقطع مصور ترويجي ويدعو لعدم إعلان أي تحركات عسكرية: "الخطط تفضل الصمت... البداية لن تكون معلنة".

وفاة أحد أشهر الجواسيس الأميركيين العاملين لصالح روسيا داخل السجن

الصباح الجديد ـ وكالات:

توفي العميل السابق لمكتب التحقيقات الفيدرالي (إف بي آي) روبرت هانسن، الذي اعتبر أحد أشهر الجواسيس الذين عملوا لصالح روسيا في واشنطن، داخل سجن فلورنسا في ولاية كولورادو الأميركية عن عمر ناهز 79 عاما.

ووفقا لشبكة "سي إن إن" الأميركية، فقد قال المكتب الفيدرالي للسجون في بيان جاء فيه "تم العثور على السجين روبرت هانسن غير مستجيب في سجن فلورنسا. وبدأ الموظفون على الفور في اتخاذ التدابير والإجراءات لإنقاذه، وأحضروا خدمات الطوارئ الطبية إلى المكان فورا، إلا أن أفراد خدمات الطوارئ أعلنوا وفاته في وقت لاحق".

وكان هانسن عميلا لصالح "إف بي آي" منذ عام 1976، قبل أن يتعاون هانسن مع المخابرات السوفياتية (كي جي بي) من عام 1985 إلى عام 1991، ومن بعدها مع المخابرات الروسية (إس في آر) بدءا من عام 1999 إلى عام 2001، حيث زوّدهما بالكثير من الوثائق والمعلومات الحساسة التي كانت سلطاته تسمح له بالاطلاع عليها، بما في ذلك أسماء العملاء الروس الذين يعملون كجواسيس للولايات المتحدة، حيث قامت روسيا بعدها بإعدام عدد منهم.

وكشف قضية هانسن ضابط مخابرات روسي سابق حيث قدم وثائق إلى مكتب التحقيقات الفيدرالي أظهرت خيانته وأدت إلى إلقاء القبض عليه، حيث حكم عليه منذ عام 2002 بالسجن مدى الحياة، فيما حصل الضابط الروسي المنشق على حق العيش في الولايات المتحدة. وتلقى هانسن نقودا وألماسا، قدرت قيمتهما الإجمالية بنحو 1.4 مليون دولار، مقابل المعلومات التي قدمها للاتحاد السوفياتي وروسيا.

وبعد القبض عليه في عام 2001، قال هانسن للمحققين الأميركيين: "أعتقد أنه كان بإمكاني أن أكون جاسوسا مدمراً، لكنني لم أرغب في أن أصبح جاسوساً مدمراً. كنت أرغب في الحصول على القليل من المال فقط".

واعتذر العميل السابق عن أفعاله أثناء الحكم عليه قائلا: "أشعر بالخزي بسبب ذلك. فقد مزقت ثقة الكثيرين. والأسوأ من ذلك، لقد آذيت زوجتي وأطفالي بشدة. لقد آذيت الكثيرين".

وهزت قضية هانسن مجتمع الاستخبارات الأميركية، وكشفت عيوباً كبيرة في كيفية قيام مكتب التحقيقات الفيدرالي والوكالات الأخرى بتحديد واختيار أولئك الذين لديهم إمكانية الوصول إلى أسرار الأمة.

اعتقال حوالى 30 شخصاً إثر "محاولة انقلاب" في قرغيزستان

الصباح الجديد ـ وكالات:

اعتقل أكثر من ثلاثين شخصا في قرغيزستان لاتهامهم بمحاولة "تنظيم أعمال شغب وانقلاب"، وفق ما أعلن امس الثلاثاء جهاز الأمن القومي في هذه الجمهورية من آسيا الوسطى التي تشهد بانتظام اضطرابات سياسية، بحسب وكالة الصحافة الفرنسية.

وأوضح الجهاز في بيان أن "لجنة الأمن القومي في جمهورية قرغيزستان... فككت النشاطات غير المشروعة لمجموعة من الأشخاص كانوا يقومون بتحضيرات سرية لتنظيم أعمال شغب في البلد من أجل السيطرة على السلطة بالقوة"، مشيرا إلى أن "أكثر من ثلاثين شخصا اعتقلوا امس الاول الاثنين قدموا اعترافات".

ويتّهم جهاز الأمن القومي زعيمة حزب "المجلس الشعبي" غير الممثل في البرلمان بأنها الرأس المدبر في هذه المجموعة التي تضم أكثر من مائة شخص وبأنها نظمت "اجتماعات سرية لمناقشة خطط من أجل السيطرة على السلطة بالقوة"، ويؤكد أن المجموعة "كانت ستتلقى قريبا تمويلا من الخارج".

وأظهرت مقاطع فيديو نشرتها وسائل إعلام محلية أمس الاول الاثنين مسلحين يقومون بتوقيفات. وفي المساء، أكدت وكالة الأنباء الرسمية "قابار" أن جهاز الأمن القومي يجري اعتقالات، من دون أن تورد المزيد من التفاصيل.

وشهدت قرغيزستان، الجمهورية السوفياتية السابقة المتحالفة مع روسيا والتي تتقرب من الصين، أزمات سياسية متعاقبة مع ثلاث ثورات في 2005 و2010 و2020، منذ سقوط الاتحاد السوفياتي عام 1991.

وجرت الاعتقالات بعد أيام من زيارة قام بها رئيس المجلس الأوروبي شارل ميشال للبلاد، وأكد له خلالها الرئيس صادير جاباروف أن بلاده "مستعدة للعمل يداً بيد مع الاتحاد الأوروبي لحل المشكلات المشتركة وتعزيز الحوار وإيجاد حلول مستدامة".

وإن كان هذا البلد الجبلي شهد لفترة طويلة تعددية إعلامية وسياسية في منطقة تخضع فيها حرية التعبير لضوابط، فإن المنظمات غير الحكومية تندد بتزايد الضغوط فيه على وسائل الإعلام والمجتمع المدني.

كوريا الجنوبية تعلن "تحالفا نوويا" مع الولايات المتحدة

الصباح الجديد ـ وكالات:

أعلن رئيس كوريا الجنوبية يون سيوك-يول ترقية التحالف مع الولايات المتحدة إلى "تحالف قائم على القوة النووية"، بموجب اتفاقه مع الرئيس جو بايدن لتعزيز التزام واشنطن بالردع النووي.

وقال يون خلال خطاب ألقاه امس الثلاثاء في يوم الذكرى في مقبرة سيئول الوطنية، "لقد تبنيت بالاشتراك مع بايدن إعلان واشنطن في أبريل، والذي يعزز بدرجة كبيرة تنفيذ الردع الموسع للأصول النووية الأمريكية"، مضيفا: "تمت ترقية التحالف بين كوريا الجنوبية والولايات المتحدة الآن إلى تحالف يقوم على القوة النووية".

وأشار رئيس كوريا الجنوبية إلى أن كوريا الشمالية تعمل على تطوير قدراتها النووية والصاروخية، وقننت استخدام الأسلحة النووية، لافتا إلى أن "حكومة وجيش بلاده سيدافعان عن أرواح شعبنا وسلامته من خلال بناء موقف أمني صارم يقوم على تحالف بين كوريا الجنوبية والولايات المتحدة أقوى من أي وقت مضى".

كلام يون يأتي في إشارة إلى إعلان واشنطن الذي تم تبنيه في قمته مع بايدن في واشنطن في أبريل، والذي تضمن إجراءات لتعزيز التزام الولايات المتحدة بـ"الردع الموسع" للدفاع عن كوريا الجنوبية بكل ما لديها من القدرات العسكرية، بما في ذلك الأسلحة النووية.

وكان الرئيس الكوري الجنوبي ألمح بوقت سابق إلى إمكانية مشاركة اليابان في "إعلان واشنطن"، لتوسيع الإجراءات الهادفة إلى تعزيز الردع الموسع بين كوريا الجنوبية والولايات المتحدة.

من جهتها، اتهمت كوريا الشمالية في وقت سابق جارتها الجنوبية والولايات المتحدة واليابان بتدشين "تحالف" نووي ضدها.

وزير الدفاع التركي الجديد: مكافحة الإرهاب على رأس أولوياتنا

الصباح الجديد ـ وكالات:

قال وزير الدفاع التركي الجديد يشار غولر إن الأولوية الأساسية تتمثل في مكافحة الإرهاب بعزم وتصميم متزايدين.

وخلال مراسم توليه حقيبة وزارة الدفاع من سلفه خلوصي أكار، في مقر وزارة الدفاع بالعاصمة أنقرة، أعرب غولر عن شكره للرئيس رجب طيب أردوغان على تعيينه في "هذه الوظيفة المهمة".

كما قدم شكره لسلفه أكار على "دوره الفاعل في قضايا أمنية إقليمية ودولية، وتعزيز أمن واستقرار البلاد ومكافحة الإرهاب وأمن الحدود، ودعمه ونجاحه في تحديث القوات المسلحة".

وقال غولر: "أنا فخور وسعيد لاعتباري جديرا بمهمة مثل وزارة الدفاع، وكما كان الوضع حتى اليوم، ستكون أولويتنا الرئيسية هي مكافحة الإرهاب بتصميم وعزيمة متزايدين".

وأكد "أننا سنواصل مكافحة كل التنظيمات الإرهابية التي تهدد أمن واستقرار البلاد حتى تحييد آخر إرهابي"، مشددا على "استمرار الحفاظ على أمن حدود البلاد، وتحسين التدابير الحالية المتخذة على أعلى مستوى".

وأضاف غولر: "في نطاق تجهيز القوات المسلحة التركية بأنظمة ومعدّات حربية حديثة، سنحشد جميع إمكانيات وقدرات وزارتنا لتحقيق مشاريع الصناعات الدفاعية في أقرب وقت ممكن"، متعهدا بالعمل دون توقف من أجل حماية جميع حقوق ومصالح البلاد النابعة من القانون الدولي وتأدية مسؤوليات وزارة الدفاع بكل نجاح.

تقرير

اكتظاظ حلبة السباق الجمهوري يعزز حظوظ ترامب بالفوز

متابعة ـ الصباح الجديد :

مع اكتظاظ حلبة السباق الرئاسي، تنذر الانتخابات التمهيدية للحزب الجمهوري بصراع حام على انتزاع لقب المرشح الرسمي للحزب، وسط استطلاعات رأي تظهر تقدماً للرئيس السابق دونالد ترامب على منافسيه، على الرغم من المتاعب القضائية التي يعاني منها.

فهذا الأسبوع سيشهد إعلانات متتالية لوجوه بارزة من الحزب قررت خوض السباق بوجه كل من ترامب والمندوبة الأميركية السابقة في الأمم المتحدة نيكي هايلي، وحاكم ولاية فلوريدا رون ديسانتس وغيرهم.

أبرز هذه الوجوه، نائب ترامب السابق مايك بنس، الذي سيعلن رسمياً دخوله معترك السباق يوم الأربعاء، في حدث انتخابي حاشد بولاية أيوا، إلى جانب حاكم ولاية نيوجيرسي السابق ومنافس ترامب في الانتخابات التمهيدية السابقة، كريس كريستي.

ولا تتوقف اللائحة عند هذا الحد: فبالإضافة إلى الوجوه الموجودة أصلاً في السباق كالسيناتور الجمهوري تيم سكوت، هناك أسماء أخرى تنظر كذلك في الترشح، كحاكم ولاية فيرجينيا الجمهوري غلين يونغين، وحاكم ولاية نورث داكوتا دوغ برغم.

ويرجح بعض الجمهوريين أن يكون أداء ديسانتس المتواضع بعد إعلانه ترشحه أدى إلى فتح المجال أمام الجمهوريين الطامحين للترشح لاتخاذ قرار بخوض السباق. فمع استطلاعات الرأي التي لا تزال تظهر أن ترامب في المقدمة بالنسبة للناخب الجمهوري، شعر هؤلاء بأن ديسانتس لن يكون الخيار الأول لدى الناخب كما ظنوا، وهذا ما تحدث عنه السيناتور الجمهوري جون ثون قائلاً: «سبب دخول هذا العدد الكبير في السباق يدل على أنهم يشعرون بوجود فرصة، فهناك شعور بأن الأميركيين يبحثون عن توجه جديد، وأن كثيراً من المرشحين يتجاوبون مع ذلك».

كلمات مبطنة، تعكس تخوف بعض القيادات الجمهورية من أن يكون ترامب المرشح الرسمي للحزب الجمهوري، ومما لا شك فيه أن هذا التخوف تضاعف مع دخول هذا العدد الكبير من المرشحين في معترك السباق. فهذا يعني أن حظوظ ترامب بانتزاع ترشيح حزبه تضاعف كذلك.

تكرار سيناريو 2016 والمعادلة بسيطة هنا. فكلما زاد عدد المرشحين عن الحزب الجمهوري، زاد الانقسام في صفوف الناخب للحزب، وبدلاً من أن يجمع مرشح واحد أصوات فئة واحدة من الناخبين، تقسّم الأصوات على أكثر من مرشح. والفائز في هذه المعادلة ترامب، إذ إنه سيستقطب أصوات داعميه، ويتمكن في الوقت نفسه من شرذمة أصوات المعارضين له بين المرشحين الآخرين. وهذا بالضبط ما حصل في عام 2016 عندما أدى ترشح العشرات من الجمهوريين للانتخابات التمهيدية إلى انتزاع ترامب لتسمية حزبه.

وقد تحدث السيناتور الجمهوري جون كورنين عن هذه الزاوية، فقارن ما يجري هذا العام بمجريات عام 2016 قائلاً: "يبدو أنه سيناريو إعادة لانتخابات 2016، فشعبية بعض هؤلاء المرشحين ضعيفة، وآمل أن يقرروا بعد أشهر قليلة، إن لم تتحسن أرقامهم، بالتنحي كي يصبح السباق محصوراً بشخصين أو ثلاثة فقط".

وتوقع المدير السابق لمكتب التحقيقات الفيدرالي (إف بي آي) جيمس كومي، أن يكون ترامب المرشح الجمهوري الرسمي للحزب على الرغم من كل متاعبه القضائية.

كومي الذي جمعته علاقة متوترة للغاية بالرئيس السابق خلال فترة خدمته في "إف بي آي"، قال: "لقد جرّ دونالد ترامب البلاد إلى عالم مجنون، وقد يقبل الترشيح الجمهوري وهو يرتدي قيداً إلكترونياً على كاحله"، وذلك في إشارة إلى القيد الذي يتم وضعه على كاحل المتهمين لدى إطلاق سراحهم بكفالة.

وتابع كومي في مقابلة مع شبكة "إم إس إن بي سي": "سيكون الأمر غريباً ومربكاً، وأعلم أن الكلمات التي أتفوه بها الآن قد تبدو مجنونة، لكن هذا واقعنا. يبدو أن الجمهوريين سيرشحون على الأكثر شخصاً يواجه تحقيقات جنائية جدية قد تتم إدانته..

وفيما يصر ترامب على عدم الانسحاب من السباق الرئاسي حتى لو تمت إدانته رسمياً، وهو أمر لا يمنعه القانون الأميركي من القيام به، تسعى وجوه في الحزب الجمهوري؛ كحاكمة كارولاينا الجنوبية السابقة نيكي هايلي، إلى تسليط الضوء على مشكلات أخرى، كعمره.

فما بين ترامب، البالغ من العمر 76 عاماً، وبايدن الذي تخطى الثمانين، تقول هايلي وهي في الـ51 من العمر: "حان الوقت لزعيم من الجيل الجديد". وتضيف في منتدى لشبكة "سي إن إن" بولاية أيوا: «آن الأوان كي نترك وزن الماضي وراءنا".

وزارة الاسكان والاعمار والبلديات العامة
مديرية البلديات العامة
مديرية بلدية الناصرية
شعبة الواردات

العدد: ٢١٢٨٥
التاريخ: ٢٠٢٣/٥/٣١

اعلان

تعلن لجنتنا عن اجراء المزايدة العلنية لتأجير العقارات العائدة الى (مديرية بلدية الناصرية) المدرجة اوصافها ادناه وفق احكام قانون بيع وايجار اموال الدولة رقم ٢١ لسنة ٢٠١٣ المعدل ولمدة ثلاثون يوما تبدأ من اليوم التالي لنشر الاعلان في الجريدة الرسمية فعلى الراغبين بالمشاركة مراجعة سكرتير اللجنة ومحاسب البلدية اعلاه وخلال مدة الاعلان مستصحبين معهم تأمينات قانونية قدرها ٢٠٪ لكامل مدة الايجارمن القيمة التقديرية بموجب صك مصدق للمستأجر والمنافس وستجري المزايدة باليوم الأخير من مدة الإعلان وفي تمام الساعة الثانية عشر صباحا في مبنى ديوان بلدية الناصرية شعبة الواردات واذا صادف يوم المزايدة عطلة رسمية فتمدد الى اليوم الذي يليه من ايام العمل الرسمية على ان يجلب المزايد مايؤيد براءة ذمته من الضريبة لعام ٢٠٢٣ والبلدية اعلاه مع هوية الأحوال المدنية والبطاقة التموينية ويتحمل من ترسو عليه المزايدة اجور خدمه بنسبه ٢٪ من مبلغ الايجار حسب كتاب محافظة ذي قار مكتب السيد المحافظ ذي العدد (٩٥٢) في ٢٠٢٢/٩/٢٧ على ان ترسو عليه المزايدة العلنية والالتزام بالكشف الفني الجديد البالغ ٠٠٠٣,١٦٨,٠٠٠.

ت	الموقع	الرقم	المساحة	التقدير السنوي	مدة الايجار
١	تاجير كشك في حي اور	١٠٨٤	٦,٢٥ م٢	١,٦٠٠,٠٠٠ مليون وستمائة الف دينار	سنة واحدة
٢	تاجير كشك في التضحية/شارع العيادة	١١٧٠	٦,٢٥ م٢	٨٠٠,٠٠٠ ثمانمائة الف دينار	سنة واحدة
٣	تاجير كشك قرب مركز الرازي	١٠٢	٦,٢٥ م٢	٨٠٠,٠٠٠ ثمانمائة الف دينار	سنة واحدة
٤	تاجير كشك في التل الاخضر	١١٦١	٦,٢٥ م٢	٦٨٠,٠٠٠ ستمائة وثمانون الف دينار	سنة واحدة
٥	تاجير كشك في الادارة المحلية	٩٤٢	٦,٢٥ م٢	٨٠٠,٠٠٠ ثمانمائة الف دينار	سنة واحدة

ر. مهندسين
علي عبد الستار عبد الغني
مدير بلدية الناصرية
رئيس اللجنة

وزارة الاسكان والاعمار والبلديات العامة
مديرية البلديات العامة
مديرية بلدية الناصرية
شعبة الواردات

العدد: ٢١٢٨٦
التاريخ: ٢٠٢٣/٥/٣١

اعلان

تعلن لجنتنا عن اجراء المزايدة العلنية لتأجير العقارات العائدة الى (مديرية بلدية الناصرية) المدرجة اوصافها ادناه وفق احكام قانون بيع وايجار اموال الدولة رقم ٢١ لسنة ٢٠١٣ المعدل ولمدة ثلاثون يوما تبدأ من اليوم التالي لنشر الاعلان في الجريدة الرسمية فعلى الراغبين بالمشاركة مراجعة سكرتير اللجنة ومحاسب البلدية اعلاه وخلال مدة الاعلان مستصحبين معهم تأمينات قانونية قدرها ٢٠٪ لكامل مدة الايجارمن القيمة التقديرية بموجب صك مصدق للمستأجر والمنافس وستجري المزايدة باليوم الأخير من مدة الإعلان وفي تمام الساعة الثانية عشر صباحا في مبنى ديوان بلدية الناصرية شعبة الواردات واذا صادف يوم المزايدة عطلة رسمية فتمدد الى اليوم الذي يليه من ايام العمل الرسمية على ان يجلب المزايد مايؤيد براءة ذمته من الضريبة لعام ٢٠٢٣ والبلدية اعلاه مع هوية الأحوال المدنية والبطاقة التموينية ويتحمل من ترسو عليه المزايدة اجور خدمه بنسبه ٢٪ من مبلغ الايجار حسب كتاب محافظة ذي قار مكتب السيد المحافظ ذي العدد (٩٥٢) في ٢٠٢٢/٩/٢٧ على ان ترسو عليه المزايدة العلنية والالتزام بالكشف الفني الجديد البالغ ٠٠٠٣,١٦٨,٠٠٠.

ت	الموقع	الرقم	المساحة	التقدير السنوي	مدة الايجار
١	تأجير كشك في مدينة الصدر قرب البنزين خانة	١١٧٥	٦,٢٥ م٢	٨٠٠,٠٠٠ ثمانمائة الف دينار	سنة واحدة
٢	تأجير كشك في حي اور	٣٦٣	٦,٢٥ م٢	١,٠٠٠,٠٠٠ مليون دينار	سنة واحدة
٣	تأجير كشك في مدينة الصدر	٤٣٦	٦,٢٥ م٢	٦٨٠,٠٠٠ ستمائة وثمانون الف دينار	سنة واحدة
٤	تأجير كشك في حي الرافدين / قرب المدرسة النموذجية	١٠٨٨	٦,٢٥ م٢	٩٦٠,٠٠٠ تسعمائة وستون الف دينار	سنة واحدة

ر. مهندسين
علي عبد الستار عبد الغني
مدير بلدية الناصرية
رئيس اللجنة

جمهورية العراق
مجلس القضاء الاعلى
رئاسة محكمة استئناف بغداد الرصافة / الاتحادية
محكمة بداءة بغداد الجديدة

العدد: ١١٣٤/ب/٢٠٢٢
التاريخ: ٢٠٢٣/٥/٢٨

((اعلان))

الى المدعى عليه: حاتم جاسم محمد

بناء على الدعوى البدائية المرقمة اعلاه والمقامة امام هذه المحكمة من قبل المدعى / امين بغداد/ اضافة لوظيفته والتي يطالب فيها بابطال قيد العقار المرقم (٥٦٠ م١٩ شماعية وكرع) واعادة تسجيله باسم امانة بغداد.
ولثبوت مجهولية محل اقامتك حسب شرح القائم بالتبليغ لذا قررت المحكمة تبليغك اعلانا في صحيفتين محليتين بالحضور الى هذه المحكمة صباح يوم ٢٠٢٣/٦/١٤ وعند عدم الحضور او ارسال من ينوب عنك قانونا ستقوم المحكمة بالمرافعة غيابيا وعلنا وحسب الاصول.

كتاب الدعوة (الإعلان)
(المناقصة:مناقصة عامة لشراء ادوية)

الى : السادة

م / مناقصة على الموازنة الجاري Med1/2023/G

1. تدعو وزارة الصحة الشركة العامة لتسويق الادوية والمستلزمات الطبية (كيمادیا) مقدمي العطاءات المؤهلين لتقديم العطاءات المختومة والموقعة للتعاقد (لتجهيز الادوية).

2. سوف تعتمد إجراءات المناقصة العامة في عملية العطاء حيث يُسمح بالمشاركة لجميع مقدمي العطاءات من الدول المؤهلة قانونيا كما تم تحديده في وثيقة المناقصة.
يمكن لمقدمي العطاءات المهتمين ومن ذوي الأهلية القانونية الحصول على معلومات إضافية من وزارة الصحةالشركة العامة لتسويق الادوية والمستلزمات الطبية(كيمادیا) /قسم الاعلام الدوائي والعلاقات العامة- الطابق الخامس مقر وزارة الصحة البريد الالكتروني dg@kimadia.iq والموقع الالكتروني لكيماديا www.kimadia.iq الاطلاع على وثائق المناقصة على العنوان ادناه من الساعة الثامنة والنصف صباحاً الى الثانية والنصف بعد الظهر بتوقيت بغداد.

3. على مقدمي العطاءات أن يستوفوا متطلبات المؤهلات بما في ذلك: المتطلبات القانونية والفنية والمالية وكما مذكور في وثائق المناقصة وسوفيعتمدهامش أفضلية للسلع الصيدلانية من المجهزين المصانع المحليين. إن التفاصيل الاضافية يتم تحديدها في وثائق المناقصة (انظر الفقرة 30/ الأفضلية المحلية من تعليمات الى مقدمي العطاءات) والفقرة (30) من ورقة بيانات العطاء.

4. يمكن لمقدمي العطاءات المهتمين شراء المجموعة الكاملة لوثائق المناقصة باللغة الإنكليزية أو العربية عند تقديم استمارة تحريرية على العنوان ادناه وبعد تسديد الرسم غير القابل للاسترداد بمبلغ مقطوع وكالتالي:
أ- مليون دينار عراقي عن المناقصة التي تقل قيمتها عن مليون دولار.
ب- مليوني دينار عراقي عن المناقصة التي تزيد كلفتها على مليون دولار.
وبخلافه فان العروض سوف تهمل.
طريقة دفع هذا الرسم ستكون نقدا.سوف يتم ارسال وثائق المناقصة وكما مشار اليها في تعليمات مقدمي العطاء وعلى مقدم العطاء الذي سبق له الاشتراك في المناقصة المعاد اعلانها ان يقدم وصل الشراء السابق لها مع وثائق العطاء.

5. تأريخ اعلان المناقصة يوم 7/6/ 2023 وسيكون تاريخ انعقاد المؤتمر الخاص بالاجابة على استفسارات المشاركين في المناقصة يوم 14/ 6/ 2023 يتم تسليم العطاءات على العنوان ادناه عند او قبل21/ 2023/6 لغاية نهاية الدوام الرسمي سوف يتم رفض العطاءات المتأخرة. سيتم فتح العطاءات بحضور ممثلين عن مقدمي العطاءات الذين لختاروا الحضور شخصياً على العنوان ادناه ويكون موعد فتح العطاءات اليوم التالي من يوم غلق المناقصة في مقر كيماديا وبصوره علنية ودعوة المناقصين للحضور في يوم الفتح العلني.
يجب على جميع العطاءات ان تُرفق بضمان للعطاء (المبلغ بالدينار العراقي) بقيمة1% من الكلفة التخمينية تكون صادرة من مصرف معتمد في العراق بموجب نشرة يصدرها البنك المركزي العراقي عن الكفاءة المالية للمصرف. ويعتمد مايلي:

أ- لاتقبل التأمينات الأولية لمقدمي العطاءات الا اذا كانت على شكل خطاب ضمان اوصك مصدق او سلتجة او وصل قبض او قسيمة ايداع حسب مبلغ التامينات ولايقبل سويات خطاب الضمان او كفالة مباشرة.
ب- تقدم التامينات الاولية من قبل مقدم العطاء او (اي من المساهمين في الشركة او الشركات المشاركة بموجب عقد مشاركة) لمصلحة جهة التعاقد وكما في النموذج المرفق في مستندات العطاء/القسم الرابع.
ج- تعطى الشركات العامة من تقديم التامينات الاولية وخطاب ضمان حسن التنفيذ المنصوص عليها وحسب تعليمات تنفيذ العقود رقم 2 لسنة 2014.
د- تصدر الكفالة بامر الشركة المتعاقد معها او من تخوله اصوليا لاصدار الكفالة وبموجب تخويل رسمي مصدق.
هـ- تقترن الكفالة بكتاب صحة صدور (سري وشخصي) يرسل الى الشركة العامة لتسويق الأدوية والمستلزمات الطبية (كيماديا) من قبل المصرف المصدر للكفالة.
و- ان تكون غير مشروطه ولصالح الشركة العامة لتسويق الادوية والمستلزمات الطبية (كيماديا).
ز- ان تكون صادرة باللغتين العربية والانكليزية.
ح- يتم مصادرة التأمينات الأولية لمن ترسو عليه المناقصة عند نكوله عن توقيع العقد بعد التبليغ بأمر الاحالة وتتخذ بحقه كافة الاجراءات القانونية الأخرى المنصوص عليها في هذه التعليمات ويتم مصادرة التامينات الاولية لمن تحال اليه المناقصة عند سحب مقدم العطاء لعطائه خلال فترة نفاذيته بعد غلق المناقصة او رفض التصحيح على اخطائه الحسابية في العطاء وانعكاسها على قرار الاحالة وتتخذ بحقه الاجراءات القانونية المنصوص عليها في تعليمات تنفيذ العقود الحكومية.
ط- تكون مدة نفاذية التامينات الاولية سارية الى مابعد انتهاء نفاذية العطاء المحدد في وثائق المناقصة.

6. العناوين المشار اليها سابقا هي بغدادباب المعظم وزارة الصحة الشركة العامة لتسويق الادوية والمستلزمات الطبية (كيماديا)/الطابق السادس/القسم المالي لتقديم التامينات الاولية او لجنة استلام وفتح العروض لتقديم العطاءاتهاتف: 4157667، رقم هاتف النقال 07705419074، هاتف البدالة: 8, 7, 5, 4158401 بدالة ذات اربعة خطوط.

ملاحظة (بامكان جهة التعاقد اضافة بيانات اخرى تتلائم مع طبيعة المناقصة بشرط ان لا تتعارض مع التشريعات القانونية المنظمة لاجراءات التعاقدات الحكومية في العراق)

[التوقيع]

جهة التعاقد : وزارة الصحة /الشركة العامة لتسويق الادوية والمستلزمات الطبية (كيماديا)

سلطة التعاقد : الصيدلاني احمد سامي عبد الستار

المنصب : مدير عام الشركة العامة لتسويق الادوية والمستلزمات الطبية (كيماديا)

Letter of Invitation (Advertising)

(Tender:General Tender to Buying the Medicine)

To: M.S/

Tender No Med1/2023/G on the recent Iraqi Federal Budget

1.The Ministry of Health The State Company For Marketing Drug AND Medical Appliances (kimadia)invites the a bidders qualified to present the tenders that sealed & signer for contracting on supplying of medicine

2. will be adoption measures of public bidding in the process of tender where allowed to take part of all bidders from countries eligible legally as specified in the document of bidding.

3.Interested eligible bidders may obtain further information's from Ministry of Health The State Company For Marketing Drug and Medical Appliances (kimadia)/**Drug Information & the Public RelationsDepartment**- 5th floor ,position of MOH(Ministry of Health),E-mail (dg@kimadia.iq) &Kimadia website is(WWW.kimadia.iq) and inspect the bidding documents at the address given below from (8:30 AM) to (2:30 PM) at Baghdad time

4.Bidders must meet the requirements of qualifications including: the legal, technical and financial requirements as mentioned in Bidding Document. A margin of preference for the pharmaceutical will be adopted from suppliers/ national factoriesgoods. Additional details shall be specified in the Bidding Documents (see the clause(30) priority national from theInstructions To Bidders& clause (30) from BidInformation's sheet.

5.the interested bidders could purchase the complete set of Bidding Documents in English or Arabic Language upon submission of a written application to the address below and after paymPPent of a non-refundable fee with lump sum as follows:

a- (1.000.000)one million Iraqi Dinar of the tender that less than (1.000.000) Dollars .
b- (2.000.000)two million Iraqi Dinar for the tender that more than (1.000.000) Dinar.
Otherwise the offer will be neglected.

The way of payment this duty will be cash & the Bidding Document will be sent as state in ITB (Instruction To Bidders) &the bidder who is previously participated in the re-announced bid to submit the previous purchasing receipt with the tender documents

6. Announcement date of this tender will be on **7 /6 /2023** and The date of conference convening will be on **14 /6 /2023** for responding the inquire of the participants against the tender.

Bids must be delivered at or before the end of formal work on **21/ 6 / 2023.** The late bids will be rejected. Bids will be opened in the presence of the bidders' representatives who choose to attend in person at the address below .

The date of opening the tender will be the day after closing date in Kimadia and in publicly form.

All bids must be accompanied by a Bid Security at ratio 1% from the estimated cost on condition issued from Iraqi dependable bank according to report issued from the Iraqi central bank for the bank financial performance& it depend on :

a- Bid Bond shall only be accepted if presented as a bank guarantee or legalize check or svtjh orof a receipt or deposits slip according to the amount of the insurance &the swift of a guarantee letter or direct bond are not accepted.

b-Bid Bond should submit by the bidder or any of the share holders of the company or companies participate under contract for the benefit of contracting party as mentioned in attached sample in Bidding Forms/part 4th.

c-Public companies exempt from submitting the bid bond & letter of guarantee good execution stipulated by instruction of implementation the contracts (no.2) year 2014.

d-the bond issued from company which contracted with it or with its legal authorized for issuing the bond under formal & certified authorization.

e-the submitting of bond should attachedwith litter of legalized issuing (private&secret)sendtoMinistry of Health The State Company For Marketing Drug Medical Appliances (kimadia) by the bank who issued the bond.

f-the bond should not conditional & for the favor of The Ministry of Health / The State Company For Marketing Drug Medical Appliances (kimadia)

g-the bond must issued by two languages (Arabic & English).

h-the primary insurance will be confiscated for who to be the successful upon his abstain for signing the contract after the notification with awarding matter & all other legal procedures will be taken against him that indicated in these instructions &confiscate the bid bonds for those who referred to him the tender when withdraw its bid during the period of validity after the closing of tender orrefused correction on his calculations mistakes in tender & its reflection or awarding decision & take legal actions set forth in the instructions of implementation the Government contracts against him.

i-Primary bid bond expiration date be valid until after the end of validity tender specified in the documents of tender.

7. The address(es) referred to above Is Baghdad/bab-Almadhm = Ministry of Health The State Company For Marketing Drug Medical Appliances (kimadia)/6th floor/Financial Dept. to submit the bid bond or Receipt &Opening the offers to submit the tenders
Tel.4157667,Mobil:707705419074, switchboard:8,7,5,4158401(switchboard with 4line)

Note (the Contracting Entity can add other data suited to the nature of the Tender provided that they do not conflict with the legal legislation governing the procedures of the Iraqi Public Contracts)

[Signature]

Contracting Entity The Ministry of Health The State Company For Marketing Drug Medical Appliances

(kimadia) **Contracting Authority** PH: **. Ahmed Sami**

Title:Director General of The State Company For Marketing Drug Medical Appliances (kimadia)

MINISTRY OF INDUSTRY AND MINERALS
STATE COMPANY FOR RUBBER AND TIRES INDUSTRIES
COMMERCIAL DEPARTMENT

Re Announcement imported tender

Subject: **tender 6** ***/T/TYN/2023 replayed supplying Polypropylene pipes production line and all accessories***

closing date 21 / 6 / 2023

The State Company for Rubber and Tires Industries (in Najaf) one of the companies of Ministry of Industry and Minerals re announce *the* imported tender , which details are listed below from the operating budget allocation of 2023 **.** So ***the experienced & specialized companies and bureaus that have desire in participate to the tender have to visit the commercial department at the site of the company in (AL Najaf City – AL Haydariah District) in order to buy the documents needed for participating in the tender against un refundable sum (300000 ID) three hundred thousand Iraqi dinar .Any offer which does not comply with the standard documents will be neglected you must to be considered . note , the latest day to receive offers at End of office hours of 21/6/ 2023 , offers should be presented to the secretary of the committee of opening offers against receipt supported the reception .offer should be attached with a bid bond amount of (13464000) Iraqi Dinar as a form of an approved cheque in Iraqi Dinar or as a bank guarantee issued by an Iraqi reliable bank for Iraqi suppliers and as a bank guarantee issued by a foreign bank through the (Trade Bank of Iraq) to the behalf of our company for foreign suppliers and it should be un conditioned and payable at request and it should be valid to not less than(28) days from tender validity which is nominated as (90) days from the closing date of the tender .Any offer does not attached with bid bond will be neglected ,note that the company is not obliged to accept the lowest offer . A special conference will be held to answer the questions of the participators of the tender on 14/6/2023 .The winner of the tender will endure the fees of publishing and advertising .For any further information please visit our web site*** :www.scti-iraq.com. ***or the web site of the Ministry of Industry and Minerals*** : www.industry.gov.iq.

Tender details :
supplying Polypropylene pipes production line and all accessories year
Description as attached
QTY/ as attached
Estimated cost :- (1020000) USD equivalent (1346400000) ID

Haider Nasser Daher
DG & chairman

Ministry of Industry & Minerals
State company For rubber&tires Industries

وزارة الصناعة والمعادن
الشركة العامة للصناعات المطاطية والاطارات
قسم الشؤون التجارية

العدد /
التاريخ / / ٢٠٢٣

نسعى للأفضل وللجودة العالية بما يوافق رغبات الزبون في تطبيق المواصفة الدولية الآيزو ٢٠٠٨-٩٠٠١

(اعادة إعلان مناقصة استيرادية)

م / المناقصة المرقمة ٦ /م/ص ط ن/ ٢٠٢٣المعادة (تجهيز خط انتاج انابيب البولي بروبلين PPR وملحقاته)
تاريخ الغلق / ٢١ / ٦ / ٢٠٢٣

يسر الشركة العامة للصناعات المطاطية و الإطارات في محافظة النجف – إحدى تشكيلات وزارة الصناعة والمعادن دعوة الشركات والمكاتب المؤهلين وذوي الخبرة للاشتراك في المناقصة الاستيرادية المعادة والمبينة تفاصيلها أدناه وهي من تخصيصات الموازنة التشغيلية لعام٢٠٢٣.فعلى الراغبين بالاشتراك في المناقصة مراجعة قسم الشؤون التجارية في مقر الشركة الكائن في محافظة النجف لأشرف / ناحية الحيدرية للحصول على الوثائق القياسية للمناقصة مع ملاحظة مايلي :- ١- تقديم طلب تحريري لشراء الوثائق القياسية للمناقصة لقاء مبلغ قدرة (٣٠٠٠٠٠) دينار فقط ثلاثة مائة ألف دينار غير قابلة للرد ٢- في حال عدم التزام مقدم العطاء بما تتطلبه الوثائق القياسية بكافة أقسامها فانه سيتم استبعاد عطاءه ٣- آخر يوم لقبول العطاءات هو نهاية الدوام الرسمي ليوم ٢١ / ٢٠٢٣/٦ ٤- تسليم العطاءات الى سكرتير لجنة فتح العطاءات لقاء وصل يؤيد الاستلام ٥- ترفق مع العطاءات تأمينات أولية مقدارها (١٣,٤٦٤,٠٠٠) دينار ثلاثة عشر مليون واربعمائة واربعة وستون الف دينار عراقي على شكل صك مصدق بالدينار العراقي أو خطاب ضمان صادر من مصرف عراقي معتمد لدى البنك المركزي بالنسبة للمجهزين العراقيين وكفالة مصرفية صادرة من مصرف أجنبي من خلال المصرف العراقي للتجارة بالنسبة للشركات غير العراقية لصالح شركتنا غير مشروطة وقابلة للدفع عند الطلب وتكون سارية المفعول لمدة لاتقل عن (٢٨) يوم من نفاذية العطاء ٦- الاسعار تكون نهائية (cip) واصل مخازن الشركة ٦ – نفاذية العطاء تكون (٩٠) يوم من تاريخ غلق المناقصة ...وسوف يستبعد أي عطاء لم ترفق معه التأمينات .علما ان الشركة غير ملزمة بقبول اوطا العطاءات. وسيتم عقد مؤتمر خاص للاجابة على استفسارات المشاركين في المناقصة بتاريخ ١٤ / ٦/ ٢٠٢٣.. ويتحمل من ترسو عليه المناقصة اجور نشر الأعلان ...للمزيد من المعلومات يرجى الأطلاع على الموقع الالكتروني للشركة

Web site :- www.scrit. Gov.iq أو موقع وزارة الصناعة والمعادن :www.industry.gov.iq

تفاصيل العطاء:
تجهيز خط انتاج انابيب البولي بروبلين PPR وملحقاته
الوصف: – حسب المرفق
الكمية / حسب المرفق
التكلفة التقديرية: (1020000)دولار فقط مليون وعشرون الف دولار ومايعادل (١,٣٤٦,٤٠٠,٠٠٠) دينار فقط مليار وثلاثمائة وستة واربعون مليون واربعمائة الف دينار عراقي.

المهندس
حيدر ناصر ظاهر
المدير العام ورئيس مجلس الإدارة

web:www.scrit.gov.iq
E-mail:scrit.iq@gmail.com-info@scti-iraq.com

العراق – محافظة النجف الأشرف – ناحية الحيدرية
هاتف :(٠٧٨٢٧٣٣٣٢٣٩) و (٠٧٧٢٧٣٣٣٢٣٩)

جمهورية العراق
محافظة الديوانية
قسم: العقود الحكومية
م/إعلان مناقصة عامة
مناقصة رقم (١٨٢ لسنة ٢٠٢٢)

١- يسـر قسـم العقود في محافظة الديوانية دعوة مقدمي العطاءات المؤهلين وذوي الخبرة لتقديم عطاءاتهم للعمل الخاص بـ (انشـاء طريق الدلكة - طبر ابو فلوس ٦٥٠ م في الشامية) ضمن المشاريع المشمولة بقانون الدعم الطارئ للامن الغذائي والتنميه لمحافظة الديوانية / من تمويل تنميه الاقاليم لعام (٢٠٢٢) وبكلفة تخمينية قدرها (١٦٤،٢٢٠،٠٠٠) فقط مائة واربعة وستون مليون ومائتان وعشرون الف دينارعراقي لاغيرها وحسب التبويب (الباب (٥٨)، نوع الاستثمار (٢)، القسم (١)، الفصل (٤)، المادة (١٣) النوع (١٨)، التسلسل (٢٢٦) وبمدة عمل (٩٠) يوم
٢- إن وثيقة الدعوة لتقديم العطاء (الإعلان) عن المناقصة العامة لهذا المشروع سوف تنشر في الجرائد الوطنية (الصباح ،الصباح الجديد ، الحقيقة الآن).
٣- على مقدمي العطاء المؤهلين والراغبين في الحصول على معلومات إضافية الاتصال (محافظة الديوانية/ قسم العقود) او الموقع الإلكتروني www.dewaniarc.com و البريد الالكتروني (EMAIL: dewaniarc_ 2005@yahoo.com)
خلال الدوام الرسمي للدائرة وكما موضحة في التعليمات لمقدمي العطاءات، ولا يخضع مقدمي العطاءات المحليون للأفضلية.
٤- متطلبات التأهيل المطلوبة:
أ- المتطلبات الفنية:
أولا: الكوادر/
١- مهندس مدني عدد ١
٢- مساح عدد ١
ثانيا:- تقديم جدول تقديم عمل اولي للمشروع
ب- المتطلبات المالية:
* السيولة المالية: وتعرف السيولة النقدية بأنها كشف مصرف يبين حركة التدفق المالي لآخر سنة او كفاءة مالية بالمبلغ المطلوب من خلال التسهيلات المصرفية وللفترة التي تسبق تاريخ غلق المناقصة ويكون مبلغ السيولة النقدية للمناقصة ما لا يقل عن (١٦،٤٢٢،٠٠٠) فقط ستة عشر مليون واربعمائة واثنان وعشرون الف دينار عراقي لاغيرها.
ج- المتطلبات القانونية:
أولاً: الأهلية وتشمل (لا يوجد تضارب في المصالح، لم يتم وضع الشركة المقدمة في القائمة المتلكئة والقائمة السوداء).
ثانيا: نسخة من براءة الذمه نافذة وصادرة من الهيئة العامة للضرائب ومعنونه الى محافظة الديوانية/ قسم العقود.
ثالثا: شهادة تأسيس الشركة.
رابعاً: هوية تسجيل وهوية تصنيف المقاولين (نافذة) وتكون درجة وصنف المقاول أو الشركات المقاولة المطلوبة هي (العاشرة)
خامسا: وصل شراء المناقصة (نسخة اصلية).
٥- بإمكان مقدمي العطاءات المهتمين شراء وثائق العطاء باللغة العربية بعد تقديم طلب تحريري الى العنوان المحدد (محافظة الديوانية/ قسم العقود) وبعد دفع قيمة البيع للوثائق البالغة (٢٥٠،٠٠٠) مئتان وخمسون ألف دينار عراقي فقط لا غيرها غير قابل للرد وأن أسلوب الدفع سيتم بموجب وصل شراء يقطع من قبل قسم الحسابات/ أمين الصندوق في ديوان المحافظة وسوف يتم عقد المؤتمر الخاص بالإجابة على استفسارات المشاركين في المناقصة عند الساعة الثانية عشرة ظهرا من يوم (الثلاثاء) المصادف (٢٠٢٣/٦/١٣) في بناية المحافظة/ الطابق الثاني/ قاعة الاجتماعات.
٦- يتم تسليم العطاءات الى العنوان التالي (محافظة الديوانية/ قسم العقود/ لجنة فتح العطاءات) ابتداءً من اليوم التالي من تاريخ آخر نشر للإعلان في الجرائد الرسمية المذكورة في كتاب الاعلان ولغاية الساعة الثانية عشر ظهرا في يوم غلق المناقصة ولا يسمح التقديم عن طريق البريد الإلكتروني، وسيتم فتح العطاءات بحضور مقدمي العطاءات أو ممثليهم الراغبين بالحضور الى (ديوان محافظة الديوانية/ الطابق الثاني/ قاعة الاجتماعات) في نفس موعد غلق المناقصة في يوم (الثلاثاء) في تمام الساعة الثانية عشر ظهرا بتأريخ (٢٠٢٣/٦/٢٠) وسوف ترفض العطاءات المتأخرة وإذا صادف يوم فتح المناقصة عطلة رسمية فيؤجل الى اليوم الذي يليه على أن تقدم العطاءات داخل ظروف مغلقة ومختومة ومثبّت عليها رقم واسم المناقصة واسم مقدم العطاء وتوقيعه ورقم الهاتف وعنوانه الإلكتروني.
٧- كل العطاءات يجب أن تتضمن ضمانا للعطاء (التأمينات الأولية) لمقدمي العطاءات بموجب خطاب ضمان بنكي أو صك مصدق أو سفتجة صادر من مصرف معتمد في العراق وبنسبة (٣٪) من مبلغ الكلفة التخمينية للمشروع وبمبلغ (٤،٩٢٦،٦٠٠) فقط اربعة مليون وتسعمائة وستة وعشرون الف وستمائة دينار عراقي لا غيرها ومعنون الى جهة التعاقد (محافظة الديوانية/ قسم العقود) ويذكر فيه رقم واسم المناقصة ويكون نافذا لمدة (١٢٠) يوما من تأريخ غلق المناقصة الفعلي.
٨- يتم اعتماد الوثائق القياسية الصادرة من وزارة التخطيط وتكون العطاءات المقدمة من المناقصين مستجيبة عند تثبيتها لمعايير التأهيل المحددة فيها بفروعها كافة والشروط القانونية والفنية والمالية المطلوبة في شروط المناقصة وفي حال عدم التزام مقدم العطاء بما تتطلبه الوثيقة القياسية بكافة أقسامها يتم استبعاد عطائه تعتبر غير مستجيبة.
٩- تبقى العطاءات نافذة وملزمة لمقدمي العطاءات لمدة (٩٠) يوما اعتبارا من تأريخ غلق المناقصة، وأن جهة التعاقد غير ملزمة بقبول اوطأ العطاءات.
١٠- يتحمل من ترسو عليه المناقصة أجور النشر والإعلان ولآخر إعلان عن المناقصة.
١١- يلتزم الطرف الثاني (منفّذ العقد) بأن يشغّل ما لا يقل عن (٥٠٪) من عماله وموظفيه من العمالة الوطنية عن طريق مراكز التشغيل في بغداد والمحافظات إلا في حال اعتذار المركز عن توفير الأعداد والتخصصات المطلوبة وبكتاب رسمي مباشر وخلال مدة (٣٠) يوماً من تأريخ استلام المركز للطلب.
١٢- في حالة اشتراك اكثر من مناقص في تقديم عطاء واحد لتنفيذ العقد تكون مسؤوليتهم تضامنية تكافلية في ذلك لتنفيذه مع مراعاة مايلي:-
أ- تعتمد نسبة الشراكة بين الشركاء وحسب ما محدد في عقد الشراكة وفي حال لم تذكر النسبة في عقد الشراكة فيتم القسمة بينهم على عدد الشركاء بالتساوي
ب- يعتمد عقد الشراكة المبرم بينهما على يكون مصدق من كاتب العدل المختص ويجوز تقديم نموذج اتفاق اولي على الشراكة موقع من قبل اطراف الشراكة معززا بتعهد يقدم من قبلهم بعدم التنازل او الانسحاب في حال رسو المناقصة عليهما على ان يتم تقديم عقد شراكة بينهما مصدق من كاتب العدل المختص بعد توقيع العقد خلال مدة لا تتجاوز (١٤) يوم من تاريخ توقيع العقد وفي حال انسحاب احد الشركاء فيتم معاملة المشتركين معاملة الناكل او المخل وحسب واقع الحال.
ت- يمكن تقديم التأمينات الأولية او النهائية باسم أي من الشركاء
ث- في حال تقديم احد الشركاء لأي من المعايير المطلوبة وتم استيفاؤها من قبله فيتم قبول العطاء المشترك دون النظر الى الشريك الآخر إلّا إذا نص في الوثيقة نسب وشروط معينة ينبغي توفرها في الشريط عند ذلك يعتمد على ما تم تثبيته في الوثيقة
ج- على جميع الشركاء تقديم براءة ذمة من الضريبة عند الاشتراك في المناقصات ولا يتم الاكتفاء بتقديم احدى الشركاء لها
ح- على جميع الشركاء ان يكونوا مؤهلين من حيث سلامة الموقف القانوني لهم من ناحية الادراج في القائمة السوداء او القائمة المتلكئة او ممن لم يحظر التعامل معهم بموجب القوانين والتشريعات الوطنية والدولية.
١٣- لجهة التعاقد إلغاء المناقصة قبل صدور كتاب الإحالة بناءً على أسباب مبررة من دون تعويض مقدمي العطاءات ويعاد ثمن شراء وثائق المناقصة فقط للمناقصين.
١٤- تقديم نسخ اضافية من عطاء الشركة الخاصة بالمناقصة (طبق الاصل) عدد (٢) على ان تكون جميع النسخ مختومة بختم الحي من الشركة بالاضافة الى العطاء الاصلي والذي سيتم اعتماده والرجوع اليه وكما محدد في ورقة بيانات العطاء، على ان يقوم مقدم العطاء بوضع النسخة الاصلية (في غلاف منفصل) ويتم تاشيره بعبارة (نسخة اصلية) ووضع كل نسخة من النسخ الاضافية في غلاف منفصل يتم تاشيره كل مغلف بعبارة (نسخة مصورة طبق الاصل) وتوضع هذه المغلفات الاصلية والاضافية في مغلف واحد.
١٥- عدم مشاركة اي عطاء للشركات او المقاولين الذين لديهم ثلاثة عقود او اكثر مازالت في مراحل التنفيذ ومبرمة مع دائرتنا .
١٦- في حال تساوي أسعار العطاءات المقدمة للمناقصة والمتنافسة على الأحالة يتم اعتماد أحد المعايير المتوفرة في الأعلان وحسب نوع المشروع والوثائق القياسية (صغيرة, متوسطة, كبيرة) اذ تعطى الأفضلية للعطاء الذي يمتلك أحد المعايير الآتية أكثر من بقية العطاءات المستجيبة المقدمة و بحسب الترتيب:- (الأعمال المماثلة, السيولة النقدية, معدل الايراد السنوي, معدل الأرباح في الحسابات الختامية) .
١٧ - استنادا الى كتاب مكتب رئيس مجلس الوزراء ذي العدد (٣٠٦٣/٢٣١٢٧٦٥ في ٢٠٢٣/٥/٣) المتضمن ان يكون العمل بنظام ثلاث شفتات لضمان سرعة انجاز المشاريع وزيادة تشغيل الايادي العاملة.
١٨ - على مقدمي العطاءات عدم تجاوز الكلفة التخمينية للمشروع والمعلن عنها من قبلنا.

المهندس
ميثم عبد الاله عبد الامير الشهد
محافظ الديوانية

جمهورية العراق
محافظة الديوانية
قسم: العقود الحكومية
م/إعلان مناقصة عامة
مناقصة رقم (١٨١ لسنة ٢٠٢٢)

١- يسـر قسـم العقود في محافظة الديوانية دعوة مقدمي العطاءات المؤهلين وذوي الخبرة لتقديم عطاءاتهم للعمل الخاص بـ (اكسـاء شوارع متفرقة داخل مدينة البدير) ضمن المشاريع المشمولة بقانون الدعم الطارئ للامن الغذائي والتنميه لمحافظة الديوانية / من تمويل تنميه الاقاليم لعام (٢٠٢٢) وبكلفة تخمينية قدرها (١٨٩،٢٨٠،٠٠٠) فقط مائة وتسعة وثمانون مليون ومائتان وثمانون الف دينارعراقي لاغيرها وحسب التبويب (الباب (٥٨)، نوع الاستثمار (٢)، القسم (١)، الفصل (٤)، المادة (١٣) النوع (١٨)، التسلسل (٢٢٦) وبمدة عمل (١٥٠) يوم
٢- إن وثيقة الدعوة لتقديم العطاء (الإعلان) عن المناقصة العامة لهذا المشروع سوف تنشر في الجرائد الوطنية (الصباح ،الصباح الجديد ، الحقيقة الآن).
٣- على مقدمي العطاء المؤهلين والراغبين في الحصول على معلومات إضافية الاتصال (محافظة الديوانية/ قسم العقود) او الموقع الإلكتروني www.dewaniarc.com و البريد الالكتروني (EMAIL: dewaniarc_ 2005@yahoo.com)
خلال الدوام الرسمي للدائرة وكما موضحة في التعليمات لمقدمي العطاءات، ولا يخضع مقدمي العطاءات المحليون للأفضلية.
٤- متطلبات التأهيل المطلوبة:
أ- المتطلبات الفنية:
أولا: الكوادر/
١- مهندس مدني عدد ١
٢- مساح عدد ١
ثانيا:- تقديم جدول تقديم عمل اولي للمشروع
ب- المتطلبات المالية:
* السيولة المالية: وتعرف السيولة النقدية بأنها كشف مصرف يبين حركة التدفق المالي لآخر سنة او كفاءة مالية بالمبلغ المطلوب من خلال التسهيلات المصرفية وللفترة التي تسبق تاريخ غلق المناقصة ويكون مبلغ السيولة النقدية للمناقصة ما لا يقل عن (١٨،٩٢٨،٠٠٠) فقط ثمانية عشر مليون وتسعمائة وثمانية وعشرون الف دينار عراقي لاغيرها.
ج- المتطلبات القانونية:
أولاً: الأهلية وتشمل (لا يوجد تضارب في المصالح، لم يتم وضع الشركة المقدمة في القائمة المتلكئة والقائمة السوداء).
ثانيا: نسخة من براءة الذمه نافذة وصادرة من الهيئة العامة للضرائب ومعنونه الى محافظة الديوانية/ قسم العقود.
ثالثا: شهادة تأسيس الشركة.
رابعاً: هوية تسجيل وهوية تصنيف المقاولين (نافذة) وتكون درجة وصنف المقاول أو الشركات المقاولة المطلوبة هي (العاشرة)
خامسا: وصل شراء المناقصة (نسخة اصلية).
٥- بإمكان مقدمي العطاءات المهتمين شراء وثائق العطاء باللغة العربية بعد تقديم طلب تحريري الى العنوان المحدد (محافظة الديوانية/ قسم العقود) وبعد دفع قيمة البيع للوثائق البالغة (٢٥٠،٠٠٠) مئتان وخمسون ألف دينار عراقي فقط لا غيرها غير قابل للرد وأن أسلوب الدفع سيتم بموجب وصل شراء يقطع من قبل قسم الحسابات/ أمين الصندوق في ديوان المحافظة وسوف يتم عقد المؤتمر الخاص بالإجابة على استفسارات المشاركين في المناقصة عند الساعة الثانية عشرة ظهرا من يوم (الثلاثاء) المصادف (٢٠٢٣/٦/١٣) في بناية المحافظة/ الطابق الثاني/ قاعة الاجتماعات.
٦- يتم تسليم العطاءات الى العنوان التالي (محافظة الديوانية/ قسم العقود/ لجنة فتح العطاءات) ابتداءً من اليوم التالي من تاريخ آخر نشر للإعلان في الجرائد الرسمية المذكورة في كتاب الاعلان ولغاية الساعة الثانية عشر ظهرا في يوم غلق المناقصة ولا يسمح التقديم عن طريق البريد الإلكتروني، وسيتم فتح العطاءات بحضور مقدمي العطاءات أو ممثليهم الراغبين بالحضور الى (ديوان محافظة الديوانية/ الطابق الثاني/ قاعة الاجتماعات) في نفس موعد غلق المناقصة في يوم (الثلاثاء) في تمام الساعة الثانية عشر ظهرا بتأريخ (٢٠٢٣/٦/٢٠) وسوف ترفض العطاءات المتأخرة وإذا صادف يوم فتح المناقصة عطلة رسمية فيؤجل الى اليوم الذي يليه على أن تقدم العطاءات داخل ظروف مغلقة ومختومة ومثبّت عليها رقم واسم المناقصة واسم مقدم العطاء وتوقيعه ورقم الهاتف وعنوانه الإلكتروني.
٧- كل العطاءات يجب أن تتضمن ضمانا للعطاء (التأمينات الأولية) لمقدمي العطاءات بموجب خطاب ضمان بنكي أو صك مصدق أو سفتجة صادر من مصرف معتمد في العراق وبنسبة (٣٪) من مبلغ الكلفة التخمينية للمشروع وبمبلغ (٥،٦٧٨،٤٠٠) فقط خمسة مليون وستمائة وثمانية وسبعون الف واربعمائة دينار عراقي لا غيرها ومعنون الى جهة التعاقد (محافظة الديوانية/ قسم العقود) ويذكر فيه رقم واسم المناقصة ويكون نافذا لمدة (١٢٠) يوما من تأريخ غلق المناقصة الفعلي.
٨- يتم اعتماد الوثائق القياسية الصادرة من وزارة التخطيط وتكون العطاءات المقدمة من المناقصين مستجيبة عند تثبيتها لمعايير التأهيل المحددة فيها بفروعها كافة والشروط القانونية والفنية والمالية المطلوبة في شروط المناقصة وفي حال عدم التزام مقدم العطاء بما تتطلبه الوثيقة القياسية بكافة أقسامها يتم استبعاد عطائه تعتبر غير مستجيبة.
٩- تبقى العطاءات نافذة وملزمة لمقدمي العطاءات لمدة (٩٠) يوما اعتبارا من تأريخ غلق المناقصة، وأن جهة التعاقد غير ملزمة بقبول اوطأ العطاءات.
١٠- يتحمل من ترسو عليه المناقصة أجور النشر والإعلان ولآخر إعلان عن المناقصة.
١١- يلتزم الطرف الثاني (منفّذ العقد) بأن يشغّل ما لا يقل عن (٥٠٪) من عماله وموظفيه من العمالة الوطنية عن طريق مراكز التشغيل في بغداد والمحافظات إلا في حال اعتذار المركز عن توفير الأعداد والتخصصات المطلوبة وبكتاب رسمي مباشر وخلال مدة (٣٠) يوماً من تأريخ استلام المركز للطلب.
١٢- في حالة اشتراك اكثر من مناقص في تقديم عطاء واحد لتنفيذ العقد تكون مسؤوليتهم تضامنية تكافلية في ذلك لتنفيذه مع مراعاة مايلي:-
أ- تعتمد نسبة الشراكة بين الشركاء وحسب ما محدد في عقد الشراكة وفي حال لم تذكر النسبة في عقد الشراكة فيتم القسمة بينهم على عدد الشركاء بالتساوي
ب- يعتمد عقد الشراكة المبرم بينهما على يكون مصدق من كاتب العدل المختص ويجوز تقديم نموذج اتفاق اولي على الشراكة موقع من قبل اطراف الشراكة معززا بتعهد يقدم من قبلهم بعدم التنازل او الانسحاب في حال رسو المناقصة عليهما على ان يتم تقديم عقد شراكة بينهما مصدق من كاتب العدل المختص بعد توقيع العقد خلال مدة لا تتجاوز (١٤) يوم من تاريخ توقيع العقد وفي حال انسحاب احد الشركاء فيتم معاملة المشتركين معاملة الناكل او المخل وحسب واقع الحال.
ت- يمكن تقديم التأمينات الأولية او النهائية باسم أي من الشركاء
ث- في حال تقديم احد الشركاء لأي من المعايير المطلوبة وتم استيفاؤها من قبله فيتم قبول العطاء المشترك دون النظر الى الشريك الآخر إلّا إذا نص في الوثيقة نسب وشروط معينة ينبغي توفرها في الشريط عند ذلك يعتمد على ما تم تثبيته في الوثيقة
ج- على جميع الشركاء تقديم براءة ذمة من الضريبة عند الاشتراك في المناقصات ولا يتم الاكتفاء بتقديم احدى الشركاء لها
ح- على جميع الشركاء ان يكونوا مؤهلين من حيث سلامة الموقف القانوني لهم من ناحية الادراج في القائمة السوداء او القائمة المتلكئة او ممن لم يحظر التعامل معهم بموجب القوانين والتشريعات الوطنية والدولية.
١٣- لجهة التعاقد إلغاء المناقصة قبل صدور كتاب الإحالة بناءً على أسباب مبررة من دون تعويض مقدمي العطاءات ويعاد ثمن شراء وثائق المناقصة فقط للمناقصين.
١٤- تقديم نسخ اضافية من عطاء الشركة الخاصة بالمناقصة (طبق الاصل) عدد (٢) على ان تكون جميع النسخ مختومة بختم الحي من الشركة بالاضافة الى العطاء الاصلي والذي سيتم اعتماده والرجوع اليه وكما محدد في ورقة بيانات العطاء، على ان يقوم مقدم العطاء بوضع النسخة الاصلية (في غلاف منفصل) ويتم تاشيره بعبارة (نسخة اصلية) ووضع كل نسخة من النسخ الاضافية في غلاف منفصل يتم تاشيره كل مغلف بعبارة (نسخة مصورة طبق الاصل) وتوضع هذه المغلفات الاصلية والاضافية في مغلف واحد.
١٥- عدم مشاركة اي عطاء للشركات او المقاولين الذين لديهم ثلاثة عقود او اكثر مازالت في مراحل التنفيذ ومبرمة مع دائرتنا .
١٦- في حال تساوي أسعار العطاءات المقدمة للمناقصة والمتنافسة على الأحالة يتم اعتماد أحد المعايير المتوفرة في الأعلان وحسب نوع المشروع والوثائق القياسية (صغيرة, متوسطة, كبيرة) اذ تعطى الأفضلية للعطاء الذي يمتلك أحد المعايير الآتية أكثر من بقية العطاءات المستجيبة المقدمة و بحسب الترتيب:- (الأعمال المماثلة, السيولة النقدية, معدل الايراد السنوي, معدل الأرباح في الحسابات الختامية) .
١٧ - استنادا الى كتاب مكتب رئيس مجلس الوزراء ذي العدد (٣٠٦٣/٢٣١٢٧٦٥ في ٢٠٢٣/٥/٣) المتضمن ان يكون العمل بنظام ثلاث شفتات لضمان سرعة انجاز المشاريع وزيادة تشغيل الايادي العاملة.
١٨ - على مقدمي العطاءات عدم تجاوز الكلفة التخمينية للمشروع والمعلن عنها من قبلنا.

المهندس
ميثم عبد الاله عبد الامير الشهد
محافظ الديوانية

جمهورية العراق
محافظة الديوانية
قسم: العقود الحكومية
م/ إعلان مناقصة عامة
مناقصة رقم (١٨٠ لسنة ٢٠٢٢)

١- يسـر قسـم العقود في محافظة الديوانية دعوة مقدمي العطاءات المؤهلين وذوي الخبرة لتقديم عطاءاتهم للعمل الخاص بـ (اعمال تاهيل مركز الدفاع المدني في الحمزة) ضمن المشاريع المشـمولة بقانون الدعم الطارئ للامن الغذائي والتنميه لمحافظة الديوانية / من تمويل تنميه الاقاليم لعام (٢٠٢٢) وبكلفة تخمينية قدرها (١٣٣،٧٥٥،٠٠٠) فقط مائة وثلاثة وثلاثون مليون وسبعمائة وخمسة وخمسون الف دينار عراقي لاغيرها وحسب التبويب (الباب (٥٨)، نوع الاستثمار (٢)، القسم (١)، الفصل (٤)، المادة (١٣) النوع (١٨)، التسلسل (٢٢٦)) وبمدة عمل (١٢٠) يوم
٢- إن وثيقة الدعوة لتقديم العطاء (الإعلان) عن المناقصة العامة لهذا المشروع سوف تنشر في الجرائد الوطنية (الصباح ،الصباح الجديد ، الحقيقة الآن).
٣- على مقدمي العطاء المؤهلين والراغبين في الحصول على معلومات إضافية الاتصال (محافظة الديوانية/ قسم العقود) او الموقع الإلكتروني www.dewaniarc.com و البريد الالكتروني (EMAIL: dewaniarc_ 2005@yahoo.com)
خلال الدوام الرسمي للدائرة وكما موضحة في التعليمات لمقدمي العطاءات، ولا يخضع مقدمي العطاءات المحليون للأفضلية.
٤- متطلبات التأهيل المطلوبة:
أ- المتطلبات الفنية:
أولا: الكوادر/
١- مهندس مدني عدد ١
٢- فني عدد ١
ثانيا:- تقديم جدول تقديم عمل اولي للمشروع
ب- المتطلبات المالية:
* السيولة المالية: وتعرف السيولة النقدية بأنها كشف مصرف يبين حركة التدفق المالي لآخر سنة او كفاءة مالية بالمبلغ المطلوب من خلال التسهيلات المصرفية وللفترة التي تسبق تاريخ غلق المناقصة ويكون مبلغ السيولة النقدية للمناقصة ما لا يقل عن (١٣،٣٧٥،٥٠٠) فقط ثلاثة عشر مليون وثلاثمائة وخمسة وسبعون الف وخمسمائة دينار عراقي لاغيرها.
ج- المتطلبات القانونية:
أولاً: الأهلية وتشمل (لا يوجد تضارب في المصالح، لم يتم وضع الشركة المقدمة في القائمة المتلكئة والقائمة السوداء).
ثانيا: نسخة من براءة الذمه نافذة وصادرة من الهيئة العامة للضرائب ومعنونه الى محافظة الديوانية/ قسم العقود.
ثالثا: شهادة تأسيس الشركة.
رابعاً: هوية تسجيل وتصنيف المقاولين (نافذة) وتكون درجة وصنف المقاول أو الشركات المقاولة المطلوبة هي (العاشرة)
خامسا: وصل شراء المناقصة (نسخة اصلية).
٥- بإمكان مقدمي العطاءات المهتمين شراء وثائق العطاء باللغة العربية بعد تقديم طلب تحريري الى العنوان المحدد (محافظة الديوانية/ قسم العقود) وبعد دفع قيمة البيع للوثائق البالغة (٢٥٠،٠٠٠) مئتان وخمسون ألف دينار عراقي فقط لا غيرها غير قابل للرد وأن أسلوب الدفع سيتم بموجب وصل شراء يقطع من قبل قسم الحسابات/ أمين الصندوق في ديوان المحافظة وسوف يتم عقد المؤتمر الخاص بالإجابة على استفسارات المشاركين في المناقصة عند الساعة الثانية عشرة ظهرا من يوم (الثلاثاء) المصادف (٢٠٢٣/٦/١٣) في بناية المحافظة/ الطابق الثاني/ قاعة الاجتماعات.
٦- يتم تسليم العطاءات الى العنوان التالي (محافظة الديوانية/ قسم العقود/ لجنة فتح العطاءات) ابتداءً من اليوم التالي من تاريخ آخر نشر للإعلان في الجرائد الرسمية المذكورة في كتاب الاعلان ولغاية الساعة الثانية عشر ظهرا في يوم غلق المناقصة ولا يسمح التقديم عن طريق البريد الإلكتروني، وسيتم فتح العطاءات بحضور مقدمي العطاءات أو ممثليهم الراغبين بالحضور الى (ديوان محافظة الديوانية/ الطابق الثاني/ قاعة الاجتماعات) في نفس موعد غلق المناقصة في يوم (الثلاثاء) في تمام الساعة الثانية عشرة ظهرا بتأريخ (٢٠٢٣/٦/٢٠) وسوف ترفض العطاءات المتأخرة وإذا صادف يوم فتح المناقصة عطلة رسمية فيؤجل الى اليوم الذي يليه على أن تقدم العطاءات داخل ظروف مغلقة ومختومة ومثبّت عليها رقم واسم المناقصة واسم مقدم العطاء وتوقيعه ورقم الهاتف وعنوانه الإلكتروني.
٧- كل العطاءات يجب أن تتضمن ضمانا للعطاء (التأمينات الأولية) لمقدمي العطاءات بموجب خطاب ضمان بنكي أو صك مصدق أو سفتجة صادر من مصرف معتمد في العراق وبنسبة (٣٪) من مبلغ الكلفة التخمينية للمشروع وبمبلغ (٤،٠١٢،٦٥٠) فقط اربعة مليون واثنا عشر الف وستمائة وخمسون دينار عراقي لا غيرها ومعنون الى جهة التعاقد (محافظة الديوانية/ قسم العقود) ويذكر فيه رقم واسم المناقصة ويكون نافذا لمدة (١٢٠) يوما من تأريخ غلق المناقصة الفعلي.
٨- يتم اعتماد الوثائق القياسية الصادرة من وزارة التخطيط وتكون العطاءات المقدمة من المناقصين مستجيبة عند تثبيتها لمعايير التأهيل المحددة فيها بفروعها كافة والشروط القانونية والفنية والمالية المطلوبة في شروط المناقصة وفي حال عدم التزام مقدم العطاء بما تتطلبه الوثيقة القياسية بكافة أقسامها يتم استبعاد عطائه تعتبر غير مستجيبة.
٩- تبقى العطاءات نافذة وملزمة لمقدمي العطاءات لمدة (٩٠) يوما اعتبارا من تأريخ غلق المناقصة، وأن جهة التعاقد غير ملزمة بقبول اوطأ العطاءات.
١٠- يتحمل من ترسو عليه المناقصة أجور النشر والإعلان ولآخر إعلان عن المناقصة.
١١- يلتزم الطرف الثاني (منفّذ العقد) بأن يشغّل ما لا يقل عن (٥٠٪) من عماله وموظفيه من العمالة الوطنية عن طريق مراكز التشغيل في بغداد والمحافظات إلا في حال اعتذار المركز عن توفير الأعداد والتخصصات المطلوبة وبكتاب رسمي مباشر وخلال مدة (٣٠) يوماً من تأريخ استلام المركز للطلب.
١٢- في حالة اشتراك اكثر من مناقص في تقديم عطاء واحد لتنفيذ العقد تكون مسؤوليتهم تضامنية تكافلية في ذلك لتنفيذه مع مراعاة مايلي:-
أ- تعتمد نسبة الشراكة بين الشركاء وحسب ما محدد في عقد الشراكة وفي حال لم تذكر النسبة في عقد الشراكة فيتم القسمة بينهم على عدد الشركاء بالتساوي
ب- يعتمد عقد الشراكة المبرم بينهما على يكون مصدق من كاتب العدل المختص ويجوز تقديم نموذج اتفاق اولي على الشراكة موقع من قبل اطراف الشراكة معززا بتعهد يقدم من قبلهم بعدم التنازل او الانسحاب في حال رسو المناقصة عليهما على ان يتم تقديم عقد شراكة بينهما مصدق من كاتب العدل المختص بعد توقيع العقد خلال مدة لا تتجاوز (١٤) يوم من تاريخ توقيع العقد وفي حال انسحاب احد الشركاء فيتم معاملة المشتركين معاملة الناكل او المخل وحسب واقع الحال.
ت- يمكن تقديم التأمينات الأولية او النهائية باسم أي من الشركاء
ث- في حال تقديم احد الشركاء لأي من المعايير المطلوبة وتم استيفاؤها من قبله فيتم قبول العطاء المشترك دون النظر الى الشريك الآخر إلّا إذا نص في الوثيقة نسب وشروط معينة ينبغي توفرها في الشريط عند ذلك يعتمد على ما تم تثبيته في الوثيقة
ج- على جميع الشركاء تقديم براءة ذمة من الضريبة عند الاشتراك في المناقصات ولا يتم الاكتفاء بتقديم احدى الشركاء لها
ح- على جميع الشركاء ان يكونوا مؤهلين من حيث سلامة الموقف القانوني لهم من ناحية الادراج في القائمة السوداء او القائمة المتلكئة او ممن لم يحظر التعامل معهم بموجب القوانين والتشريعات الوطنية والدولية.
١٣- لجهة التعاقد إلغاء المناقصة قبل صدور كتاب الإحالة بناءً على أسباب مبررة من دون تعويض مقدمي العطاءات ويعاد ثمن شراء وثائق المناقصة فقط للمناقصين.
١٤- تقديم نسخ اضافية من عطاء الشركة الخاصة بالمناقصة (طبق الاصل) عدد (٢) على ان تكون جميع النسخ مختومة بختم الحي من الشركة بالاضافة الى العطاء الاصلي والذي سيتم اعتماده والرجوع اليه وكما محدد في ورقة بيانات العطاء، على ان يقوم مقدم العطاء بوضع النسخة الاصلية (في غلاف منفصل) ويتم تاشيره بعبارة (نسخة اصلية) ووضع كل نسخة من النسخ الاضافية في غلاف منفصل يتم تاشيره كل مغلف بعبارة (نسخة مصورة طبق الاصل) وتوضع هذه المغلفات الاصلية والاضافية في مغلف واحد.
١٥- عدم مشاركة اي عطاء للشركات او المقاولين الذين لديهم ثلاثة عقود او اكثر مازالت في مراحل التنفيذ ومبرمة مع دائرتنا
١٦- في حال تساوي أسعار العطاءات المقدمة للمناقصة والمتنافسة على الأحالة يتم اعتماد أحد المعايير المتوفرة في الأعلان وحسب نوع المشروع والوثائق القياسية (صغيرة, متوسطة, كبيرة) اذ تعطى الأفضلية للعطاء الذي يمتلك أحد المعايير الآتية أكثر من بقية العطاءات المستجيبة المقدمة و بحسب الترتيب:- (الأعمال المماثلة, السيولة النقدية, معدل الايراد السنوي, معدل الأرباح في الحسابات الختامية) .
١٧ - استنادا الى كتاب مكتب رئيس مجلس الوزراء ذي العدد (٣٠٦٣/٢٣١٢٧٦٥ في ٢٠٢٣/٥/٣) المتضمن ان يكون العمل بنظام ثلاث شفتات لضمان سرعة انجاز المشاريع وزيادة تشغيل الايادي العاملة.
١٨ - على مقدمي العطاءات عدم تجاوز الكلفة التخمينية للمشروع والمعلن عنها من قبلنا.

المهندس
ميثم عبد الاله عبد الامير الشهد
محافظ الديوانية

جمهورية العراق
محافظة الديوانية
قسم: العقود الحكومية
م/إعلان مناقصة عامة
مناقصة رقم (١٨٣ لسنة ٢٠٢٢)

١- يسـر قسـم العقود في محافظة الديوانية دعوة مقدمي العطاءات المؤهلين وذوي الخبرة لتقديم عطاءاتهم للعمل الخاص بـ (انشـاء طريق كطران حسين مظلوم في قضاء الحمزة) ضمن المشاريع المشمولة بقانون الدعم الطارئ للامن الغذائي والتنميه لمحافظة الديوانية / من تمويل تنميه الاقاليم لعام (٢٠٢٢) وبكلفة تخمينية قدرها (١٠٩،٧٢٨،٠٠٠) فقط مائة واربعة وستون مليون ومائتان وعشرون الف دينارعراقي لاغيرها وحسب التبويب (الباب (٥٨)، نوع الاستثمار (٢)، القسم (١)، الفصل (٤)، المادة (١٣) النوع (١٨)، التسلسل (٢٢٦)) وبمدة عمل (٩٠) يوم
٢- إن وثيقة الدعوة لتقديم العطاء (الإعلان) عن المناقصة العامة لهذا المشروع سوف تنشر في الجرائد الوطنية (الصباح ،الصباح الجديد ، الحقيقة الآن).
٣- على مقدمي العطاء المؤهلين والراغبين في الحصول على معلومات إضافية الاتصال (محافظة الديوانية/ قسم العقود) او الموقع الإلكتروني www.dewaniarc.com و البريد الالكتروني (EMAIL: dewaniarc_ 2005@yahoo.com)
خلال الدوام الرسمي للدائرة وكما موضحة في التعليمات لمقدمي العطاءات، ولا يخضع مقدمي العطاءات المحليون للأفضلية.
٤- متطلبات التأهيل المطلوبة:
أ- المتطلبات الفنية:
أولا: الكوادر/
١- مهندس مدني عدد ١
٢- مساح عدد ١
ثانيا:- تقديم جدول تقديم عمل اولي للمشروع
ب- المتطلبات المالية:
* السيولة المالية: وتعرف السيولة النقدية بأنها كشف مصرف يبين حركة التدفق المالي لآخر سنة او كفاءة مالية بالمبلغ المطلوب من خلال التسهيلات المصرفية وللفترة التي تسبق تاريخ غلق المناقصة ويكون مبلغ السيولة النقدية للمناقصة ما لا يقل عن (١٠،٩٧٢،٨٠٠) فقط عشرة مليون وتسعمائة واثنان وسبعون الف وثمانمائة دينار عراقي لاغيرها.
ج- المتطلبات القانونية:
أولاً: الأهلية وتشمل (لا يوجد تضارب في المصالح، لم يتم وضع الشركة المقدمة في القائمة المتلكئة والقائمة السوداء).
ثانيا: نسخة من براءة الذمه نافذة وصادرة من الهيئة العامة للضرائب ومعنونه الى محافظة الديوانية/ قسم العقود.
ثالثا: شهادة تأسيس الشركة.
رابعاً: هوية تسجيل و تصنيف المقاولين (نافذة) وتكون درجة وصنف المقاول أو الشركات المقاولة المطلوبة هي (العاشرة)
خامسا: وصل شراء المناقصة (نسخة اصلية).
٥- بإمكان مقدمي العطاءات المهتمين شراء وثائق العطاء باللغة العربية بعد تقديم طلب تحريري الى العنوان المحدد (محافظة الديوانية/ قسم العقود) وبعد دفع قيمة البيع للوثائق البالغة (٢٥٠،٠٠٠) مئتان وخمسون ألف دينار عراقي فقط لا غيرها غير قابل للرد وأن أسلوب الدفع سيتم بموجب وصل شراء يقطع من قبل قسم الحسابات/ أمين الصندوق في ديوان المحافظة وسوف يتم عقد المؤتمر الخاص بالإجابة على استفسارات المشاركين في المناقصة عند الساعة الثانية عشرة ظهرا من يوم (الثلاثاء) المصادف (٢٠٢٣/٦/١٣) في بناية المحافظة/ الطابق الثاني/ قاعة الاجتماعات.
٦- يتم تسليم العطاءات الى العنوان التالي (محافظة الديوانية/ قسم العقود/ لجنة فتح العطاءات) ابتداءً من اليوم التالي من تاريخ آخر نشر للإعلان في الجرائد الرسمية المذكورة في كتاب الاعلان ولغاية الساعة الثانية عشر ظهرا في يوم غلق المناقصة ولا يسمح التقديم عن طريق البريد الإلكتروني، وسيتم فتح العطاءات بحضور مقدمي العطاءات أو ممثليهم الراغبين بالحضور الى (ديوان محافظة الديوانية/ الطابق الثاني/ قاعة الاجتماعات) في نفس موعد غلق المناقصة في يوم (الثلاثاء) في تمام الساعة الثانية عشر ظهرا بتأريخ (٢٠٢٣/٦/٢٠) وسوف ترفض العطاءات المتأخرة وإذا صادف يوم فتح المناقصة عطلة رسمية فيؤجل الى اليوم الذي يليه على أن تقدم العطاءات داخل ظروف مغلقة ومختومة ومثبّت عليها رقم واسم المناقصة واسم مقدم العطاء وتوقيعه ورقم الهاتف وعنوانه الإلكتروني.
٧- كل العطاءات يجب أن تتضمن ضمانا للعطاء (التأمينات الأولية) لمقدمي العطاءات بموجب خطاب ضمان بنكي أو صك مصدق أو سفتجة صادر من مصرف معتمد في العراق وبنسبة (٣٪) من مبلغ الكلفة التخمينية للمشروع وبمبلغ (٣،٢٩١،٨٤٠) فقط ثلاثة مليون ومائتان وواحد وتسعون الف وثمانمائة واربعون دينار عراقي لا غيرها ومعنون الى جهة التعاقد (محافظة الديوانية/ قسم العقود) ويذكر فيه رقم واسم المناقصة ويكون نافذا لمدة (١٢٠) يوما من تأريخ غلق المناقصة الفعلي.
٨- يتم اعتماد الوثائق القياسية الصادرة من وزارة التخطيط وتكون العطاءات المقدمة من المناقصين مستجيبة عند تثبيتها لمعايير التأهيل المحددة فيها بفروعها كافة والشروط القانونية والفنية والمالية المطلوبة في شروط المناقصة وفي حال عدم التزام مقدم العطاء بما تتطلبه الوثيقة القياسية بكافة أقسامها يتم استبعاد عطائه تعتبر غير مستجيبة.
٩- تبقى العطاءات نافذة وملزمة لمقدمي العطاءات لمدة (٩٠) يوما اعتبارا من تأريخ غلق المناقصة، وأن جهة التعاقد غير ملزمة بقبول اوطأ العطاءات.
١٠- يتحمل من ترسو عليه المناقصة أجور النشر والإعلان ولآخر إعلان عن المناقصة.
١١- يلتزم الطرف الثاني (منفّذ العقد) بأن يشغّل ما لا يقل عن (٥٠٪) من عماله وموظفيه من العمالة الوطنية عن طريق مراكز التشغيل في بغداد والمحافظات إلا في حال اعتذار المركز عن توفير الأعداد والتخصصات المطلوبة وبكتاب رسمي مباشر وخلال مدة (٣٠) يوماً من تأريخ استلام المركز للطلب.
١٢- في حالة اشتراك اكثر من مناقص في تقديم عطاء واحد لتنفيذ العقد تكون مسؤوليتهم تضامنية تكافلية في ذلك لتنفيذه مع مراعاة مايلي:-
أ- تعتمد نسبة الشراكة بين الشركاء وحسب ما محدد في عقد الشراكة وفي حال لم تذكر النسبة في عقد الشراكة فيتم القسمة بينهم على عدد الشركاء بالتساوي
ب- يعتمد عقد الشراكة المبرم بينهما على يكون مصدق من كاتب العدل المختص ويجوز تقديم نموذج اتفاق اولي على الشراكة موقع من قبل اطراف الشراكة معززا بتعهد يقدم من قبلهم بعدم التنازل او الانسحاب في حال رسو المناقصة عليهما على ان يتم تقديم عقد شراكة بينهما مصدق من كاتب العدل المختص بعد توقيع العقد خلال مدة لا تتجاوز (١٤) يوم من تاريخ توقيع العقد وفي حال انسحاب احد الشركاء فيتم معاملة المشتركين معاملة الناكل او المخل وحسب واقع الحال.
ت- يمكن تقديم التأمينات الأولية او النهائية باسم أي من الشركاء
ث- في حال تقديم احد الشركاء لأي من المعايير المطلوبة وتم استيفاؤها من قبله فيتم قبول العطاء المشترك دون النظر الى الشريك الآخر إلّا إذا نص في الوثيقة نسب وشروط معينة ينبغي توفرها في الشريط عند ذلك يعتمد على ما تم تثبيته في الوثيقة
ج- على جميع الشركاء تقديم براءة ذمة من الضريبة عند الاشتراك في المناقصات ولا يتم الاكتفاء بتقديم احدى الشركاء لها
ح- على جميع الشركاء ان يكونوا مؤهلين من حيث سلامة الموقف القانوني لهم من ناحية الادراج في القائمة السوداء او القائمة المتلكئة او ممن لم يحظر التعامل معهم بموجب القوانين والتشريعات الوطنية والدولية.
١٣- لجهة التعاقد إلغاء المناقصة قبل صدور كتاب الإحالة بناءً على أسباب مبررة من دون تعويض مقدمي العطاءات ويعاد ثمن شراء وثائق المناقصة فقط للمناقصين.
١٤- تقديم نسخ اضافية من عطاء الشركة الخاصة بالمناقصة (طبق الاصل) عدد (٢) على ان تكون جميع النسخ مختومة بختم الحي من الشركة بالاضافة الى العطاء الاصلي والذي سيتم اعتماده والرجوع اليه وكما محدد في ورقة بيانات العطاء، على ان يقوم مقدم العطاء بوضع النسخة الاصلية (في غلاف منفصل) ويتم تاشيره بعبارة (نسخة اصلية) ووضع كل نسخة من النسخ الاضافية في غلاف منفصل يتم تاشيره كل مغلف بعبارة (نسخة مصورة طبق الاصل) وتوضع هذه المغلفات الاصلية والاضافية في مغلف واحد.
١٥- عدم مشاركة اي عطاء للشركات او المقاولين الذين لديهم ثلاثة عقود او اكثر مازالت في مراحل التنفيذ ومبرمة مع دائرتنا .
١٦- في حال تساوي أسعار العطاءات المقدمة للمناقصة والمتنافسة على الأحالة يتم اعتماد أحد المعايير المتوفرة في الأعلان وحسب نوع المشروع والوثائق القياسية (صغيرة, متوسطة, كبيرة) اذ تعطى الأفضلية للعطاء الذي يمتلك أحد المعايير الآتية أكثر من بقية العطاءات المستجيبة المقدمة و بحسب الترتيب:- (الأعمال المماثلة, السيولة النقدية, معدل الايراد السنوي, معدل الأرباح في الحسابات الختامية) .
١٧- استنادا الى كتاب مكتب رئيس مجلس الوزراء ذي العدد (٣٠٦٣/٢٣١٢٧٦٥ في ٢٠٢٣/٥/٣) المتضمن ان يكون العمل بنظام ثلاث شفتات لضمان سرعة انجاز المشاريع وزيادة تشغيل الايادي العاملة.
١٨ - على مقدمي العطاءات عدم تجاوز الكلفة التخمينية للمشروع والمعلن عنها من قبلنا.

المهندس
ميثم عبد الاله عبد الامير الشهد
محافظ الديوانية

صندوق النقد: لا تباطؤ ملحوظ في وتيرة الإقراض

الصباح الجديد ـ وكالات:

ذكرت كريستالينا جورجييفا المديرة العامة لصندوق النقد الدولي، أن الصندوق لا يرى بعد بنوكا كافية تتراجع عن الإقراض بما يدفع مجلس الاحتياطي الفيدرالي لتغيير مساره، فيما يتعلق بدورة رفع أسعار الفائدة.

وأضافت في مقابلة مع قناة "سي.إن.بي.سي" نقلتها "رويترز"، أن غياب التباطؤ الواضح في الإقراض مع صدور تقرير قوي للوظائف الأمريكية الجمعة ربما يؤدي لمزيد من عمليات رفع سعر الفائدة.

قالت "الضغط الذي يأتي من ارتفاع الدخول وبقاء معدل البطالة عند نسبة بالغة الانخفاض يعني أن المركزي الأمريكي يتعين عليه البقاء على ذات المسار".

وتوقعت أن يتخطى معدل البطالة في الولايات المتحدة 4 في المائة، ويصل إلى 4.5 في المائة.

وتسارعت وتيرة نمو الوظائف في الولايات المتحدة في مايو لكن قفزة في معدل البطالة إلى أعلى مستوى في سبعة أشهر مسجلة 3.7 في المائة تشير إلى أن ظروف سوق العمل في تراجع.

ارتفاع طفيف بأسعار الذهب في أسواق بغداد واستقرارها باربيل

بغداد ـ الصباح الجديد:

ارتفعت أسعار الذهب "الاجنبي والعراقي" في الأسواق المحلية بالعاصمة بغداد، فيما استقر في اسواق اربيل عاصمة اقليم كوردستان، امس الثلاثاء.

وقال مصدر صحفي ، إن أسعار الذهب في أسواق الجملة بشارع النهر في العاصمة بغداد سجلت صباح اليوم، سعر بيع للمثقال الواحد عيار 21 من الذهب الخليجي والتركي والأوربي 404 آلاف دينار، وسعر الشراء 400 الف دينار، فيما كانت اسعار البيع ليوم امس الاول الاثنين 400 الف دينار للمثقال الواحد.

وأشار المصدر، إلى أن سعر بيع المثقال الواحد عيار 21 من الذهب العراقي ارتفعت ايضا عند 374 الف دينار، وبلغ سعر الشراء 370 ألفا.

وفيما يخص أسعار الذهب في محال الصاغة، فان سعر بيع مثقال الذهب الخليجي عيار 21 يتراوح بين 410 آلاف دينار و 320 ألفاً، فيما تراوح سعر البيع مثقال الذهب العراقي بين 380 الفاً و 390 الف دينار.

اما اسعار الذهب في اربيل فقد سجل استقرارا حيث بلغ سعر بيع مثقال الذهب عيار 24 بيع 475 الفاً، وسجل عيار 21 بيع 420 الف دينار عيار 18 بيع 355 الف دينار.

النفط يتراجع بسبب مخاوف من تباطؤ النمو الاقتصادي

الصباح الجديد ـ وكالات:

تراجعت أسعار النفط امس الثلاثاء ، متخلية عن المكاسب التي حققتها في اليوم السابق حيث طغت المخاوف بشأن تباطؤ نمو الاقتصادي العالمي على مخاوف الإمدادات التي أثيرت عندما أعلنت المملكة العربية السعودية عن أكبر خفض للإنتاج منذ سنوات.

وتراجعت العقود الآجلة لخام برنت 27 سنتا إلى 76.44 دولاراً للبرميل بحلول الساعة 04:11 بتوقيت جرينتش. ونزل خام غرب تكساس الوسيط الأمريكي 33 سنتا إلى 71.82 دولارا للبرميل.

وربح برنت 2.60 دولار امس الاول الاثنين، وزاد الخام الأمريكي 3.30 دولارات بعد أن قالت السعودية، أكبر مصدر في العالم، مطلع الأسبوع إن إنتاجها سينخفض مليون برميل يوميا إلى تسعة ملايين برميل يوميا في تموز المقبل.

ينتظر المشاركون في السوق الآن لمعرفة ما إذا كان الاحتياطي الفيدرالي الأمريكي سيرفع أسعار الفائدة أو يعلقها في يونيو حزيران، ومع عدم وجود الولايات المتحدة في حالة ركود وأوروبا تعمل بشكل جيد، وما ستشير إليه بيانات التجارة الصينية لشهر مايو ايار يوم الأربعاء بشأن الطلب في ثاني أكبر مستهلك للنفط في العالم.

تقرير متخصص يحذر من ضغوط مالية تتعرض لها البلاد مع حجم الإنفاق المتوقع

خسائر العراق من تعليق صادرات كردستان النفطية تزيد على 2.4 مليار دولار

متابعة ـ الصباح الجديد:

ذكر تقرير بريطاني أن خسارة العراق جراء رفض تركيا استئناف تصدير نفط إقليم كردستان عبر أراضيها تجاوزت 2.4 مليار دولار، محذراً من تعميق تلك الخسارة إذا لم تتوصل المفاوضات بين الجانبين التركي والعراقي إلى نتائج ملموسة.

التقرير الصادر عن المركز العالمي للدراسات التنموية ومقره العاصمة البريطانية لندن أوضح أن الرفض التركي جاء على خلفية الحكم الصادر من محكمة التحكيم الدولية في باريس والذي قضى بدفع الحكومة التركية 1.5 مليار دولار تعويضات لصالح العراق نتيجة تصدير نفط كردستان عبر موانئها من دون موافقة شركة تسويق النفط العراقية (سومو).

بحسب التقرير أبلغت تركيا الجانب العراقي رفضها تحمل أية تعويضات مع ضرورة الاستمرار بتصدير نفط الإقليم عبر أراضيها وفق الأسعار المخفضة ذاتها. وتقدر الكميات المصدرة من إقليم كردستان بـ450 ألف برميل يومياً تشكل نحو 14 في المئة من مجموع الصادرات العراقية.

عرقلة تطوير القطاع النفطي

وبين التقرير أن توقف صادرات النفط من إقليم كردستان يعطل خطط الحكومة العراقية في تطوير القطاع النفطي في البلاد ويعرقل محاولاتها في رفع قدراتها التصديرية بزيادة تصل إلى مليوني برميل في غضون عامين، ومع زيادة الإنفاق الحكومي على الرواتب وارتفاع النفقات التشغيلية في الموازنة الاتحادية إلى مستويات قياسية، تبدو الحاجة إلى الإيرادات النفطية أكبر، بخاصة مع ضعف دور القطاع الخاص والاعتماد الكبير على الإيرادات المالية من صادرات النفط.

مخاوف من تباطؤ الاقتصاد العالمي

وأشار تقرير المركز العالمي للدراسات التنموية إلى انعكاس المخاوف الدولية من ركود اقتصادي محتمل وتراجع النشاط الاقتصادي العالمي على الاقتصاد العراقي، إذ إنه مع ارتفاع التضخم وتراجع الطلب العالمي على النفط لجأت منظمة "أوبك" والتي يعتبر العراق عضواً مهماً فيها إلى إجراء مزيد من التخفيض في الإنتاج وذلك في إطار اتفاق (أوبك+)، وبدا تأثير ذلك بوضوح في معدل نمو الاقتصاد العراقي الذي تراجع إلى 8.9 في المئة العام الماضي مع توقعات بانكماشه إلى 3.8 في المئة هذا العام.

وبين التقرير أن مزيداً من التخفيض في إنتاج النفط من قبل "أوبك+" سيؤثر سلباً في إيرادات العراق المالية ويهدد بتفاقم عجز الموازنة ومزيد من التراجع في قيمة الدينار أمام الدولار.

ضغوط على حكومة السوداني

وأوضح التقرير البريطاني أن حكومة رئيس الوزراء العراقي محمد شياع السوداني لا تتعرض لضغوط مالية وحسب بل وسياسية أيضاً، فبعض الكتل السياسية تمارس ضغطاً غير مباشر على الحكومة، تارة باستخدام ملف النفط وأخرى باستخدام الملف الأمني للحصول على مكاسب سياسية أو بتأثير من دول إقليمية قد ترى في تقارب حكومة السوداني مع دول الخليج تهديداً لمصالحها.

كما تحاول تلك الكتل عن طريق بعض النواب تقويض الاتفاق بين حكومتي بغداد وأربيل الخاص بتصدير نفط الإقليم، من خلال فرض أعضاء في اللجنة المالية في البرلمان العراقي تعديلات تلزم إقليم كردستان تسليم ما لا يقل عن 500 ألف برميل يومياً لوزارة النفط من دون أن يكون له الحق في تصديرها، إذ يتم ذلك عبر شركة "سومو" أو تستخدم تلك الكميات محلياً.

يلزم الإقليم تسليم الإيرادات النفطية إلى وزارة المالية الاتحادية قبل تسلم حصته من الموازنة، إضافة إلى منع إقليم كردستان من استخدام حقول كركوك ونينوى النفطية، الأمر الذي لاقى اعتراضاً كبيراً من أربيل وعطل إقرار الموازنة الاتحادية للعراق.

نفط الإقليم ضرورة ملحة لاقتصاد العراق

تقرير المركز العالمي للدراسات التنموية حذر من التركيز على زيادة الإنتاج من جنوب البلاد والتغاضي عن توقف تصدير النفط من كردستان كونه يهدد القدرة الإنتاجية لحقول الإقليم.

وأشار إلى ضرورة استمرار عمل الآبار وضمان عدم التراجع في كفاءتها، كون ذلك يتسبب في مزيد من الخسائر المالية الناجمة عن إعادة تأهيلها وتحسين قدراتها الإنتاجية.

ويسهم استئناف الصادرات النفطية من إقليم كردستان في تحسين البنية التحتية ورفع مستوى صادرات الإقليم النفطية لتصل إلى مليون برميل يومياً في عام 2026، مما يعني أن صادرات العراق من النفط قد تصل إلى سبعة ملايين برميل يومياً في غضون ثلاثة أعوام إذا تم الاستثمار في كل من حقول كردستان وجنوب العراق على حد سواء.

وشدد تقرير المركز العالمي للدراسات التنموية على ضرورة إبعاد الملفات السياسية عن الاقتصاد مع وجوب تنويع مصادر الدخل، الأمر الذي يتطلب استقراراً سياسياً وعملاً حقيقياً لتنشيط الاقتصاد وبنائه على أسس صحيحة تزيد من قدرة البلاد على استثمار ثرواتها بما يخدم المجتمع ويحقق التنمية المستدامة.

دعم الاستقرار وتعزيز الاستثمارات

محللون: "أوبك +" تفك الإشارات الملتبسة في سوق النفط بخفض الانتاج

متابعة ـ الصباح الجديد:

تلقت أسعار النفط الخام دعما قويا بعد نجاح الاجتماع الوزاري لتحالف "أوبك+" والتوصل إلى اتفاق جديد لتمديد تخفيضات الإنتاج خاصة مع تعهد السعودية -أكبر مصدر للنفط في العالم-بخفض إضافي للإنتاج بمقدار مليون برميل يوميا في يوليو المقبل فقط، قابل للتمديد، في إطار تصديها لظروف اقتصاد كلي غير مواتية أدت لتثبيط الأسواق.

وقال محللون نفطيون إن اجتماع وزراء "أوبك+" وافق بشكل غير مفاجئ وداعم للسوق على تمديد تخفيضات الإنتاج الحالية البالغة 3.66 مليون برميل يوميا حتى نهاية هذا العام وخفض الإنتاج المجمع بمقدار 1.4 مليون برميل يوميا أخرى من بداية 2024.

وأوضح المحللون أن "أوبك+" أرسلت إشارة واضحة للسوق بأهمية دعم الأسعار لتعزيز الاستثمارات.

وذكروا أنه على الرغم من أن بعض الدول المنتجة لا تستطيع الاستفادة بشكل كامل من حصص الإنتاج الخاصة بها إلا أنها لم تكن مستعدة للتخلي عنها، حيث يسعى عديد منهم إلى استثمارات جديدة لتعزيز الإنتاج في الأعوام المقبلة، كما يستمر قلقها بشأن تأثير ذلك على جاذبيتها للمستثمرين الأجانب.

وقال روس كيندي، العضو المنتدب لشركة "كيو إتش أيه" لخدمات الطاقة، إن اجتماع وزراء "أوبك+" كان له مردود إيجابي على السوق النفطية وعكس الدور المحوري للسعودية في قيادة المنتجين وإدارة المعروض النفطي العالمي بكفاءة، موضحا أن الخفض الإضافي للسعودية سيساعد بقية أعضاء "أوبك+" ولن يضطر الأعضاء الآخرون إلى إجراء تخفيضات أكبر في إنتاجهم.

من جانبه، قال دامير تسبرات، مدير تنمية الأعمال في شركة "تكنيك جروب"الدولية، إن الاتجاه الصعودي عاد إلى سوق النفط الخام مع فرض مزيد من قيود الإنتاج من جانب تحالف "أوبك+" ولكن التوترات وغياب اليقين في السوق النفطية ما زال مستمرا، خاصة مع اقتراب موعد اجتماع اللجنة الفيدرالية للسوق المفتوحة في 14 يونيو، حيث إن السوق في فترة التعتيم مع تنامي حالة عدم اليقين والمضاربة واستمرار التقلبات عبر الأسواق بما في ذلك أسعار النفط.

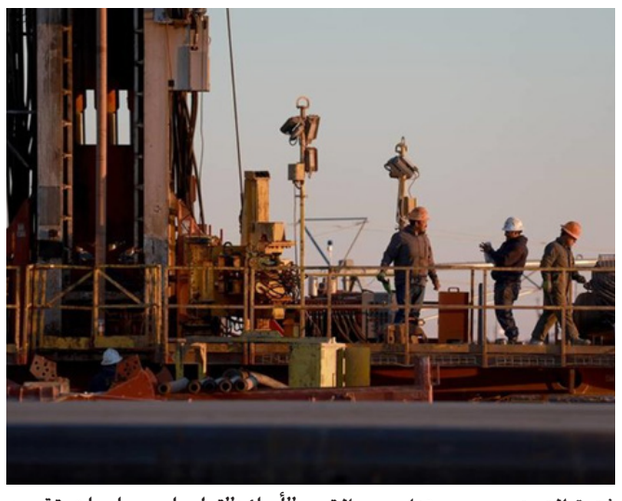

وأشار إلى أهمية قرار السعودية خفض إمدادات النفط، حيث إنها خطوة جريئة وتمثل نوعا من الدعم والمساندة للحلفاء في "أوبك+" خاصة روسيا والإمارات والذين ضمنا حصة إنتاج أعلى لعام 2024.

من ناحيته، أكد بيتر باخر، المحلل الاقتصادي ومختص الشؤون القانونية للطاقة، أن "أوبك+"تواصل سياسات تقييد المعروض النفطي بعدما أعلنت خفضا مفاجئا للإمدادات بنحو 1.6 مليون برميل يوميا في أوائل أبريل الماضي، ولكن منذ ذلك الحين أثرت البيانات الاقتصادية الضعيفة من الصين على العقود الآجلة للنفط التي انخفضت 11 في المائة في مايو الماضي.

وأشار إلى تعهد الأمير عبدالعزيز بن سلمان، وزير الطاقة بأنه سيفعل كل ما هو ضروري لتحقيق الاستقرار في هذه السوق خاصة أن أسعار النفط تتأثر بتراجع التوقعات الاقتصادية وتحديدا في الصين، لافتا إلى تعهد دول "أوبك+" بالإبقاء على التخفيضات الحالية حتى نهاية 2024.

بدورها، توقعت أرفي ناهار، مختص شؤون النفط والغاز في شركة "أفريكان ليدرشيب" الدولية، أن يصل الطلب العالمي على النفط إلى مستوى قياسي هذا العام، حيث يتواكب ذلك مع التخفيضات الإضافية لإنتاج"أوبك+"، ما يعزز المكاسب، موضحة أن الإمارات حصلت في اجتماع الأحد على دفعة على إنتاجها للعام المقبل بعد الاتفاق على قيام بعض المنتجين بالتخلي عن جزء من حصصهم غير المستخدمة. وأضافت أن روسيا مددت قيودها الحالية لمدة 12 شهرا حتى نهاية 2024، وهي تتنافس بشكل متزايد مع حلفائها في الأسواق الآسيوية منذ حظر أوروبا معظم وارداتها من النفط.

وفيما يخص الأسعار، ارتفعت العقود الآجلة لمزيج برنت 58 سنتا أو 0.76 في المائة لتبلغ عند التسوية أمس 76.71 دولار للبرميل، بحسب "رويترز".

بينما زادت العقود الآجلة للخام الأمريكي 41 سنتا أو 0.57 في المائة لتبلغ عند التسوية 72.15 دولار للبرميل.

وتواصل بذلك عقود الخامين مكاسبها إثر صعودها 2 في المائة الجمعة.

وعمليات الخفض الطوعية، التي تعهدت بها السعودية الأحد جاءت إضافة إلى اتفاق أوسع نطاقا لمنظمة البلدان المصدرة للبترول (أوبك) وحلفائها في تكتل "أوبك+"، ومن بينها روسيا، للحد من الإمدادات حتى العام المقبل مع سعي التكتل لتعزيز أسعار النفط.

من جانب آخر، ارتفعت سلة خام "أوبك" وسجل سعرها 73.35 دولار للبرميل الجمعة مقابل 72.79 دولار للبرميل في اليوم السابق.

وذكر التقرير اليومي لمنظمة الدول المصدرة للبترول "أوبك" أمس أن سعر السلة، التي تضم متوسطات أسعار 13 خاما من إنتاج الدول الأعضاء حقق أول ارتفاع عقب انخفاض سابق، وأن السلة خسرت نحو ثلاثة دولارات، مقارنة باليوم نفسه من الأسبوع الماضي، الذي سجلت فيه 76.25 دولار للبرميل.

جمهورية العراق
وزارة الداخلية
مكتب الوزير
مديرية الاحوال المدنية والجوازات والاقامة
مديرية احوال بغداد/ الرصافة
قسم شؤون احوال بغداد/ الرصافة
العدد/ ٢٣١٠٩
التاريخ/ ٢٠٢٣/٦/١
م/ اعلان
قدم المواطن (اسماء كريم كاظم) دعوة قضائية لتبديل (لقبه) وجعله (الموزاني) بدلا من (الموازني) فمن لديه اعتراض مراجعة هذه المديرية خلال (١٥) خمسة عشر يوما من تاريخ النشر وبعكسه سوف تنظر هذه المديرية بطلبه استنادا الى احكام المادة (٢٢) من قانون البطاقة الوطنية رقم (٣) لسنة ٢٠١٦ المعدل
موقع اللواء
رياض جندي الكعبي
المدير العام/ وكالة

جمهورية العراق
وزارة الداخلية
مكتب الوزير
مديرية الاحوال المدنية والجوازات والاقامة
مديرية احوال بغداد/ الرصافة
قسم شؤون احوال بغداد/ الرصافة
العدد/ ٢٣٤٤٨
التاريخ/ ٢٠٢٣/٦/٤
م/ اعلان
قدم المواطن (قاسم محمد لازم) طلبا لتبديل (لقبه) وجعله (المالكي) بدلا من (مالجي) فمن لديه اعتراض مراجعة هذه المديرية خلال (١٥) خمسة عشر يوما من تاريخ النشر وبعكسه سوف تنظر هذه المديرية بطلبه استنادا الى احكام المادة (٢٢) من قانون البطاقة الوطنية رقم (٣) لسنة ٢٠١٦ المعدل
موقع اللواء
رياض جندي الكعبي
المدير العام/ وكالة

جمهورية العراق
وزارة الداخلية
مكتب الوزير
مديرية الاحوال المدنية والجوازات والاقامة
مديرية احوال بغداد/ الرصافة
قسم شؤون احوال بغداد/ الرصافة
العدد/ ٢٣٨٤٧
التاريخ/ ٢٠٢٣/٦/٦
م/ اعلان
قدم المواطن (بسعاد جاسم عبد) دعوة قضائية لتبديل (الاسم) وجعله (سعاد) بدلا من (بسعاد) فمن لديه اعتراض مراجعة هذه المديرية خلال (١٥) خمسة عشر يوما من تاريخ النشر وبعكسه سوف تنظر هذه المديرية بطلبه استنادا الى احكام المادة (٢٢) من قانون البطاقة الوطنية رقم (٣) لسنة ٢٠١٦ المعدل
موقع اللواء
رياض جندي الكعبي
المدير العام/ وكالة

جمهورية العراق
وزارة العدل
دائرة التنفيذ
مديرة تنفيذ سدة الكوت
رقم الاضبارة / ٢٠٢٣/١٠٨٥
التاريخ/ ٢٠٢٣/٦/٤
اعلان
تبيع مديرية تنفيذ سدة الكوت العقار تسلسل ٤٥٣/١٩ السراي الواقع في العائد للمدين محمد رضا عبد بديوي المحجوز لقاء طلب الدائن البالغ دينار فعلى الراغب بالشراء مراجعة هذه المديرية خلال مدة ثلاثون يوما تبدا من اليوم التالي والدلالية على المشتري.
المنفذ العدل
فائد عبد الكريم احمد
المواصفات
موقعه ورقمه: يقع في منطقة الحيدرية ٤٥٣/١٩ السراي
٢- جنسه ونوعه: ملك صرف
٣- حدوده واواصافه: يحتوي على مدرسة دينية ويحتوي ايضا على قاعات عدد (٢) لدراسة الطلاب للمدرسة ويوجد فيه صحيات ومحطة استراحة والبناية تحتوي على طابق ثاني توجد فيه ايضا قاعات عدد (٢) وصحيات ومكان استراحة
٤- مشتملاته: ٦٧٨٠٠ سهم
٥- مساحته:
٦- درجة العمران :
٧- الشاغل:
القيمة المقدرة: ١١٠.٠٠٠.٠٠٠ مائة وعشرة مليون دينار عراقي

جمهورية العراق
وزارة العدل
دائرة التنفيذ
مديرة تنفيذ سدة الكوت
رقم الاضبارة / ٢٠٢٣/١٧٣٢
التاريخ/ ٢٠٢٣/٦/٤
اعلان
تبيع مديرية تنفيذ سدة الكوت العقار تسلسل ١٢/٣٧٢ السراي الواقع في العائد للمدين فاديا حسن نصيف - ضياء حسن نصيف - كمال حسن نصيف المحجوز لقاء طلب الدائن البالغ دينار فعلى الراغب بالشراء مراجعة هذه المديرية خلال مدة ثلاثون يوما تبدا من اليوم التالي والدلالية على المشتري.
المنفذ العدل
فائد عبد الكريم احمد
المواصفات
موقعه ورقمه: مجاور مقهى عتاب ١٢/٣٧٢ السراي
٢- جنسه ونوعه: ملك صرف
٣- حدوده واواصافه: يحتوي على ستة محلات وواحد مكتب عقارات واثنين براد ويحتوي على فندق وفرن صمون ومكتب فارغ
٤- مشتملاته:
٥- مساحته: ٢٨٧,١٨ م٢ ٣٥ سهم من اصل ٩٦ سهم
٦- درجة العمران :
٧- الشاغل:
القيمة المقدرة: ١٦٠.٠٠٠.٠٠٠ مائة وستون مليون دينار

جمهورية العراق
وزارة العدل
دائرة الكتاب العدول
دائرة الكاتب العدل في الاعظمية
اعلان

المنذر اليه :(صديقه محمود طه) العنوان: راغبة خاتون ٢أ/٣/٥٥
جهة الانذار: -
سبق وان سيرت لك الانذار المرقم (٩٦٦٢) في الصادر من دائرة الكاتب العدل في الاعظمية المتضمن انك استاجرت من زوجي المتوفي (اسماعيل احمد سليمان) منك العقار الواقع في الصليخ م ٣١٨ ز ٣ د ٥٦ وبموجب العقد الشفوي وببدل ايجار شهري قدره (٣٠٠٠ ثلاثة الاف دينار عراقي) ونظرا لامتناعك عن استلام بدلات الايجار فاني انذرك باستلامه خلال مدة اقصاها (٨ ايام) وخلافة سوق اقوم بايداعه لدى دائرة الكاتب العدل.
ولمجهولية محل اقامتكم قررنا تبليغكم بالصحف المحلية.
المنذر:
الاسم الكامل: عفاف عبدالله سليمان/ زوجها المتوفي اسماعيل احمد سليمان
رقم وتاريخ هوية الاحوال المدنية : ١٩٥٧٦١٤٠٨٣٠٢ (AP٨٦٠١٤٤٦) في ٢٠١٩/٥/٢
العنوان :الصليخ م ٣١٨ ز ٢ د ٥٦
الاستمارة : ١٦٤٤٣

الكاتب العدل
مفيد طالب عبد الغفور

جمهورية العراق
مجلس القضاء الأعلى
رئاسة محكمة استئناف واسط
محكمة بداءة الكوت
العدد : ١١٨٦/ب/٢٠٢٢
التاريخ : ٢٠٢٣/٦/٦
الموضوع / اعلان بيع عقار بالمزايدة
المدعية (الدائن) / علي عون حسن
المدعى عليه (المدين) / نفل مهدي كريدي
تنفيذا لقرار الحكم الصادر من هذه المحكمه بالعدد (١١٨٦/ب/٢٠٢٢) في ٢٠٢٣/٤/٦ والمتضمن اعلان المزايدة لازالة شيوع العقار المرقم (٢٣٦٥/٥ م٣٨ الحاجية) وتوزيع صافي الثمن بين الشركاء كلا حسب سهامه . فقد تقرر اعلان بيعه بالمزايدة العلنية خلال (٣٠) يوم اعتبارا من اليوم التالي للنشر في صحيفتين محليتين فعلى الراغبين بالشراء مراجعة هذه المحكمة مستصحبين معهم التامينات القانونية البالغة ١٠٪ من القيمة التقديرية للعقار بصك معنون الى (محكمة بداءة الكوت) وسوف تجري المزايدة في اليوم الاخير الساعة الثانية عشر ظهرا واذا صادف اليوم الاخير عطلة رسمية فيعتبر اليوم الذي يليه من الدوام الرسمي موعدا للمزايدة ويتحمل من ترسوا عليه المزايدة اجور الاعلان والمزايدة

القاضي
حسين هادي شكر

مواصفات العقار
عباره عن شقه سكنية تقع في مركز مدينة الكوت مقابل كراج بغداد/ كوت في الطابق الثالث رقم من العمارة رقم (٨٠) شقه رقم (٦) وتتكون من مطبخ وصالة وغرفتين نوم وحمام ومرافق والارضية مبلطة بالكاشي والبناء من الطابوق والاسمنت ومسقفه بالحديد المسلح ودرجة عمرانه وسط
المساحه / ١٠٨ م٢
الشاغل / مشغوله من قبل المدعي ويرغب بالبقاء بصفة مستأجر
قيمة الشقه / ٢٠,٠٠٠,٠٠٠ عشرون مليون دينار لاغيرها

وزارة النفط
شركة الحفر العراقية
نموذج إعلان / دعوة تقديم العطاء
جمهورية العراق / وزارة النفط / شركة الحفر العراقية / شركة عامة
إلى / شركات النقل المتخصصة
م/ إعلان المناقصة العامة المرقمة ١٣-خدمات - ٢٠٢٣ - البصرة - (معلنة للمرة الثانية)
نوع الموازنة (تشغيلية) - نوع التبويب (مقاولات وخدمات)

١. يسر (شركة الحفر العراقية - شركة عامة) دعوة مقدمي العطاءات المؤهلين وذوي الخبرة لتقديم عطاءاتهم للعمل الخاص بـ (تقديم خدمة تفكيك وتحميل ونقل وتفريغ ونصب اجهزة الحفر الثقيلة 51 & IDC-38 &IDC-37 IDC- وبمعدل عدد الحمولات من (١٥٠ الى ١٩٠) حمل قابلة للزيادة والنقصان) .
٢. تتوفر لدى (شركة الحفر العراقية - شركة عامة) التخصيصات المالية ضمن الموازنة التشغيلية وتنوي استخدام جزء منها لتنفيذ الخدمات (تقديم خدمة تفكيك وتحميل ونقل وتفريغ ونصب اجهزة الحفر الثقيلة 51 IDC-37& IDC-38 & IDC- وبمعدل عدد الحمولات من (١٥٠ الى ١٩٠) حمل قابلة للزيادة والنقصان) .
٣. بإمكان مقدمي العطاء الراغبين في شراء وثائق العطاء باللغات (اللغة العربية) بعد تقديم طلب تحريري إلى (شركة الحفر العراقية - شركة عامة في محافظة البصرة - الزبير - البرجسية) وبعد دفع قيمة البيع للوثائق غير المستردة البالغة (٣٠٠,٠٠٠) ثلاثمائة ألف دينار عراقي ، بإمكان مقدمي العطاء الراغبين في الحصول على المزيد من المعلومات على العنوان المبين في أعلاه .
٤. على مقدمي العطاءات المؤهلين والراغبين في الحصول على معلومات اضافية الاتصال بـ (شركة الحفر العراقية / الهيأة التجارية / قسم العقود اللوجستية(Logistic.cont.s@idc.gov.iq) (٨ ساعات يوميا) وكما موضح بالتعليمات لمقدمي العطاءات.
٥. على الراغبين بشراء وثائق المناقصة حضور المدير المفوض أو من يمثله قانونيا (بموجب وكالة مصدقة اصوليا)
٦. أخر موعد لتسليم العطاءات إلى العنوان الأتي (مقر شركة الحفر العراقية في البصرة - الزبير - البرجسية - مقرر لجنة فتح العطاءات) في الموعد المحدد هو (يوم الخميس المصادف ٢٠٢٣/٦/٢٢ الساعة الثانية عشر ظهرا) و سوف ترفض العطاءات المتأخرة وسيتم فتح العطاءات بحضور مقدمي العطاءات أو ممثليهم الراغبين بالحضور في العنوان الأتي (البصرة - الزبير - البرجسية - مقر شركة الحفر العراقية - لجنة فتح العطاءات) في الزمان والتاريخ(الساعة الثانية عشر ظهرا من يوم الخميس المصادف ٢٠٢٣/٦/٢٢) . يجب أن تتضمن العطاءات ضمان للعطاء (خطاب ضمان مصرفي أو صك مصدق أو سفتجة) وبمبلغ (١٦,٠٨٣,٥٠٠) ستة عشر مليون وثلاثة وثمانون الف وخمسمائة دينار عراقي.
٧- أخر موعد لشراء وثائق المناقصة يوم (الثلاثاء) المصادف ٢٠٢٣/٦/٢٠
٨- في حالة مصادفة يوم الغلق عطلة رسمية يكون اليوم التالي موعد الغلق الذي يكون فيه دوام رسمي ويكون موعداً لفتح العطاء .
٩- الكلفة التخمينية الكلية لتنفيذ الأعمال لمدة (٧٣٠) سبعمائة وثلاثون يوم تبلغ (١,٦٠٨,٣٥٠,٠٠٠) مليار وستمائة وثمانية مليون وثلاثمائة وخمسون الف دينار عراقي .
١٠ - في حالة عدم التزام مقدم العطاء بما تتطلبه الوثيقة القياسية بكافة اقسامها فانه سيتم استبعاد عطاءه .
١١- يتم استبعاد العطاء الذي لم ترفق به معايير التأهيل المطلوبه(السيولة النقدية + اعمال مماثلة) الواردة بتعليمات لمقدمي العطاء (ورقة بيانات العطاء) بموجب وثائق المناقصة

المدير العام
رئيس مجلس الادارة
مدير الهياة التجارية
ايثار داود سلمان

وزارة النقل
الشركة العامة لموانئ العراق

تنويه

تقرر تمديد موعد غلق المناقصة المرقمة ٣ / موانئ / ٢٠٢٣ المتضمنة (بناء وتجهيز زورق ارشاد عدد/١ مع المواد الاحتياطية وحسب القائمة المرفقة) ليكون يوم الاثنين الموافق ٢٠٢٣/٦/١٢ بدلا من يوم الاثنين الموافق ٢٠٢٣/٥/٢٢ الساعة الثانية عشر ظهرا حسب التوقيت المحلي لمحافظة البصرة .

Notification

It was decided to extend the closing date of the tender NO : 3/PORTS/2023 (building & supply Guidance boat no.1 with spare parts according to the attached list) to be on Monday 12/6/2023 instead of Monday 22/5/2023 at 12:00 p.m according to the local time of Basra Governorate.

ع/ المدير العام
المستشار القانوني المساعد
حيدر رشيد عبدالصمد
مدير قسم العقود

جمهورية العراق
وزارة التخطيط
اعلان مناقصة
مشروع قرض الصندوق الاجتماعي للتنمية

اسم المناقصة : نصب وحدة مائية مجمعة سعة (٥٠م٣/ساعة) في القرى (المصفاة ، الزجية الغربية) ومد شبكة ماء في القرى (المصفاة ، الزجية ، الدين) في محافظة ميسان .
رقم المناقصة : MAY-02-4

استلمت حكومة العراق قرضا من البنك الدولي لتمويل (الصندوق الاجتماعي للتنمية) ، وترغب بتخصيص جزء من القرض لتمويل عقد نصب وحدة مائية مجمعة سعة (٥٠م٣/ساعة) في القرى (المصفاة ، الزجية الغربية) ومد شبكة ماء في القرى (المصفاة ، الزجية ، الدين) في محافظة ميسان .
تدعو وزارة التخطيط / الصندوق الاجتماعي للتنمية الشركات والمقاولين من ذوي الاهلية والمؤهلين لتقديم عطاءاتهم لتنفيذ مشروع نصب وحدة مائية مجمعة سعة (٥٠م٣/ساعة) في القرى (المصفاة ، الزجية الغربية) ومد شبكة ماء في القرى (المصفاة ، الزجية ، الدين) في محافظة ميسان (رقم المناقصة MAY-02-4) وحسب جدول الكميات والمواصفات والمخططات المرفقة في وثيقة المناقصة .
مدة تنفيذ المشروع (240 يوم بضمنها ايام العطل والاعياد) .

يمكن شراء مجموعة وثائق العطاءات الكاملة باللغة العربية من قبل المتناقصين الراغبين لدى تقديم طلب خطي في العنوان أدناه ودفع مبلغ قدره ٣٠٠٠٠٠ دينار عراقي غير قابل للرد نقدا" وسيتم تسليم وثائق العطاء عن طريق التسليم باليد .
تقدم العطاءات بظرف مغلق ومختوم مكتوب عليه اسم ورقم المناقصة يودع في صندوق العطاءات في العنوان ادناه مرفقة معه الوثائق والمستمسكات التالية:-

١. سيتضمن العطاء ضمان عطاء على شكل خطاب ضمان او صك مصدق بقيمة (١٨,٠٠٠) دولار (ثمانية عشر الف دولار امريكي) او مايعادله بالدينار العراقي ساري المفعول حتى ٢٨ يوم من تاريخ سريان العطاء (١١٨ مائة و ثمانية عشر يوما من تأريخ الغلق) و يكون باسم الشركة المتناقصة حصرا ولحساب وزارة التخطيط / الصندوق الاجتماعي للتنمية
٢. مدة صلاحية العطاء ٩٠ يوما بعد الموعد النهائي لتسليم العطاءات المذكور في ورقة بيانات العطاء .
٣. عدد نسخ العطاء الواجب تعبئتها وإعادتها هو (النسخة الاصلية فقط).

اولاً:- سيتم تنفيذ المناقصة وفقا لاجراءات العطاءات التنافسية الوطنية ويحق لجميع الشركات والمقاولين من ذوي الاهلية التقدم للتنافس كما هو محدد في (ارشادات التوريدات).
ثانياً:- يمكن للمتناقصين ذوي الاهلية الراغبين ان يحصلوا على معلومات اضافية من وزارة التخطيط / الصندوق الاجتماعي للتنمية / الطابق الرابع وعلى البريد الالكتروني . sfd.prs.iraq@gmail.com حيث يقدم طلب التوضيحات خطياً من قبل المتناقصين من خلال الايميل المذكور .

ثالثاً:- يجب تسليم العطاءات في العنوان ادناه وان اخر موعد لتسلم العطاءات / الساعة الحادية عشر صباحاً من يوم الاحد الموافق ٢٠٢٣/٧/١١ بتوقيت بغداد ، العطاءات الالكترونية لايسمح بها ، العطاءات المتأخرة سيتم رفضها ، وسيتم فتح العطاءات فعلياً وبوجود ممثلين عن المناقصين الراغبين بالحضور شخصياً في العنوان ادناه في نفس يوم الغلق ، وفي حال مصادفة موعد غلق المناقصة عطلة رسمية فيؤجل موعد الغلق الى اول يوم دوام رسمي يليه وسيكون يوم الخميس الموافق ٢٠٢٣/٦/٢٢ الساعة العاشرة صباحاً موعداً للاجتماع مع المناقصين لتوضيح اسلوب ملئ وثائق العطاء والاجابة على الاستفسارات.

عنوان تسليم العطاءات
مبنى وزارة التخطيط / الطابق الاول/ غرفة استلام عطاءات الصندوق / الكائنة في بغداد / كرادة مريم / قرب جسر الجمهورية

وزارة التخطيط
الصندوق الاجتماعي للتنمية

INVITATION TO TENDER
United Nations Assistance Mission for Iraq (UNAMI)
UNAMI Headquarters – Baghdad, Iraq

1.1 The United Nations Assistance Mission for Iraq (UNAMI) Iraq invites local and International companies and individuals to tender an offer (Invitation to Bid) for the sale of Surplus Asset (i.e. 2x)

1. AIRFIELD REFUELLER TRUCK, RENAULT,Kerax,Jet A-1, 16000L,LHD,6x6, year 2004, mile age 5930 KMS, diesel engine, drivable).
2. AIRFIELD REFUELLER TRUCK, RENAULT,Midlum,Jet A-1,4000L,LHD,4x4, year 2006 diesel engine, drivable). The item will be sold on "as is where is" basis. Prospective buyers shall be responsible for all clearances and costs associated with the sale and removal of the item from UNAMI premises in Baghdad which should be organized in compliance with the applicable rules and regulations of the Republic of Iraq and completed within 5 days from receipt of UNAMI Bills of Sale fully paid by the successful bidder.

2.0 REQUIREMENTS:
a) Item will be in ONE LOT and UNAMI reserves the right to sell the item to the highest bidders by lot;
b) Optional Vehicle inspection will be arranged at a later stage to allow potential buyers to view and inspect the vehicles prior to submission of their respective offers, it is expected that interested buyers will arrange for their own access.to the green zone at UNAMI premises to view the vehicle if applicable, without any assistance from UNAMI except for access to UNAMI premises which will be arranged by UNAMI.

c) Prospective bidders will be required to mandatory include in their bid a 10% bid deposit in the form of a certified bank cheque, bank guarrantee or equivalent instrument acceptable to the UN with their bid;
3.0 Interested Vendors can send their Expression of Interest (**Subject: "Sale Tender-BAGHDAD-CWS/BGD/2023/01"**) to UNAMI Procurement via **Email:** unami-eoi@un.org **or on or before 13 JUNE 2023**
Note: This EOI does not constitute a solicitation. The UN reserves the right to change or cancel the requirement at any time during the EOI and/or solicitation process. Thus, submitting a reply to an EOI does not automatically guarantee that your firm will be considered for receipt of the solicitation when issued.Only prospective vendors/buyers that respond, and are deemed qualified, upon completion of an objective evaluation of their application, will receive the final solicitation document.

إعلان عن مزايدة
بعثة الأمم المتحدة لمساعدة العراق (يونامي)
مقر البعثة- بغداد، العراق

1.1 تدعو بعثة الأمم المتحدة لمساعدة العراق (يونامي)
الشركات المحلية والدولية والأفراد الى مزايدة (دعوة لتقديم عطاءات)
لبيع مواد فائضة عن الحاجة (الشاحنتين)
المذكورتين أدناه):
1. شاحنة لتزويد الطائرات بالوقود، رينو
كيراكس،جت A-1 ، سعة 16,000 لتر ، LHD، 6X6
، موديل 2004، عدد الكيلومترات المقطوعة
(5,930 كم)، تعمل بوقود زيت الغاز ، صالحة
للقيادة.
2. شاحنة لتزويد الطائرات بالوقود، رينو، فئة Midlum ،
جت A-1 ، سعة 14,000 لتر، 4x4 LHD
موديل 2006، تعمل بوقود زيت الغاز ، صالحة للقيادة.

وسيتم بيع الشاحنتين وفق مبدأ "على حالتها وفي مكانها". ويتحمل المشتري مسؤولية كافة الموافقات والتكاليف المترتبة على عملية البيع ورفع المواد من مبنى البعثة في بغداد (المنطقة الخضراء)، ويجب أن يتم ترتيب ذلك وفقا للقواعد والانظمة النافذة في الجمهورية العراقية، واستكمال ذلك خلال خمسة أيام من تاريخ استلام فواتير البيع من البعثة مدفوعة بالكامل من قبل مقدم العرض الفائز.

0.2 الشروط:
أ. تعامل هذه المواد كمجموعة واحدة، وتحتفظ البعثة بحق بيع المواد للمتقدمين بالعطاءات الأعلى عن طريق القرعة.
ب. سيتم ترتيب فحص اختياري للمركبتين في مرحلة لاحقة للسماح للمشترين المحتملين بمعاينة وفحص المركبتين قبل تقديم عروضهم لكل منهما، ومن المتوقع أن يقوم المشترون المهتمون بترتيب دخولهم إلى المنطقة الخضراء - مقر بعثة الأمم المتحدة لمساعدة العراق (يونامي) لمعاينة المركبتين إذا كان ذلك ممكناً، دون أي مساعدة من بعثة الأمم المتحدة لمساعدة العراق باستثناء عملية الدخول إلى مجمع البعثة والتي سترتبها بعثة الأمم المتحدة لمساعدة العراق
ج. يُلزم مقدمي العطاءات بتضمين عطاءاتهم تأمينات مزايدة بنسبة 10% على شكل صك مصرفي مصدق أو كفالة مصرفية او مستند مماثل لذلك ومقبول في المزايدات التي تجريها الأمم المتحدة.
0.3 بإمكان المهتمين بشراء المواد إرسال طلبات المشاركة في المزايدة الى قسم المشتريات في البعثة (ويكتب في حقل الموضوع:
"Sale Tender- BAGHDAD-CWS/BGD/2023/01"
على البريد الالكتروني: unami-eoi@un.org في موعد أقصاه 13/06/2023
تنويه: لا تشكل هذه الدعوة لبيان الرغبة في المشاركة في المزاد دعوة لتقديم العطاءات. وتحتفظ الأمم المتحدة بحق تغيير أو إلغاء الشروط في أي وقت خلال عملية بيان الرغبة في المشاركة و/أو عملية الدعوة لتقديم العطاءات. ومعنى ذلك أن الرد على بيان الرغبة في المشاركة لا يضمن تلقائياً توجيه الدعوة الى شركتكم للمشاركة عندصدور الدعوات، ذلك أن البائعين/المشترين المحتملين الذين يردّون على هذا الاعلان، والذين تثبت أهليتهم عقب الانتهاء من إجراء تقييم موضوعي لعروضهم، هم حصرا من سيتلقى وثيقة الدعوة النهائية للمشاركة في تقديم العطاءات.

الشركة العامة لتسويق الادوية والمستلزمات الطبية
اعلان
تعلن الشركة العامة لتسويق الادوية والمستلزمات الطبية عن اعلان ملحق رقم (١) للمناقصة المرقمة (93/2023/1/R) والذي يتضمن تمديد موعد الغلق لغاية ٢٠٢٣/٦/١٤ المفاتحة انفا والذي تم الاعلان عنها بتاريخ ٢٠٢٣/٥/١٨ وكان موعد الغلق ٢٠٢٣/٦/٧ عنها على موقعنا www.kimadia.iq

قراءة في مجموعة النقطة؛ "المجلد الثاني" من الأعمال الشعرية الكاملة

شعرية النقطة والحرف في شعر أديب كمال الدين

د. سعد التميمي

تشكّل النقطة والحرف بنية مؤسسة وفاعلة في التجربة الشعرية للشاعر أديب كمال الدين. إذ استثمر اللغة من خلال عناصرها الفردية، إذ امتدت مدة طويلة دون أن تستنفد دهشتها لما حملتها من تساؤلات وجودية في عالم تتقاطع فيه الرؤى وتتلاشى الأحلام في ظل العنف والظلم والحرب والاقصاء والقمع والتسلط بمقابل التطلع للتسامح والعدالة والسلم والديمقراطية والحرية والمشاركة. فالشاعر يفجر الطاقة الكامنة للغة من خلال النقطة والحرف وهما خط الشروع لحركة اللغة في فضاء الشعر الذي يطير بجناح الخيال. ويعد هذا التوظيف تحولا في الخطاب الشعري لكمال الدين الذي اشتغل على النقطة والحرف ليكونا جسرا يعبر من خلاله الشاعر الى معان متنوعة تتفجر شعريتها من خلال الانزياحات التي تنطلق من النقطة تارة والحرف تارة أخرى لتصبح هذه التجربة متميزة لينفرد فيها الشاعر عن غيره من الشعراء . فاختياره للحروف أداة للتعبير عن معانٍ وأفكار وموضوعات مختلفة اذ يشحنها بطاقات دلالية وعاطفية فاعلة جعلتها قناة مؤثرة في إيصال مشاعره وانفعالاته للمتلقي. وقد نجح الشاعر في جعل هذه الحروف مفاتيح تفتح للمتلقي ما ينغلق من معان عبر تأويل دلالاتها. فهو من خلال هذه الحروف يطارد المعنى ويحاول أن يشكله بالطريقة التي تضمن تجسيد الفكرة من جهة، وانجذاب المتلقي والتفاعل مع النص من جهة أخرى. وما هذه الحروف إلّا بصيص من الضوء ينير أمام المتلقي الطريق من أجل الوصول إلى الغاية المتمثلة بالمعاني المتخفية إذ يتخذ الحرف صوراً ورموزاً متعددة في قصائد الشاعر. فهو أغنية وبحر ونهار وامرأة وقمر وليل . ومن هذا التعدد للدلالات يكتسب الحرف في قصائد الشاعر أديب مقوماته الشعرية وجمالياته التعبيرية. والقارئ لهذا الديوان يلاحظ بوضوح أن للشاعر رؤيته الخاصة الذاتية للحرف وما يمتلكه من طاقات تعبيرية وشحنات عاطفية ويعكس ذلك الصور التي أسسها الشاعر على الحرف وما تعكسه هذه الصور من دلالات إيحائية ذات شحنات عاطفية عالية .

ومن هنا نستطيع أن نقول أن الشاعر أديب كمال الدين استطاع من خلال هذه التجربة أن يجعل خطابه الشعري متميزاً عن الخطاب السائد في الساحة الشعرية من خلال اتخاذ الحروف مركزاً للعملية الشعرية واستنطاقها بغية الكشف عن دلالاتها ومن ثم التأثير وتحقيق فعل الاستجابة لدى المتلقي ولعل اختيار الشاعر النقطة عنواناً لديوانه وورودها في ست قصائد من الديوان فضلاً عن ورودها في معظم القصائد يأتي من اهتمامه بالحرف وذلك لأن النقطة تمثل بداية الشروع في رسم الحرف من جهة وعلامة تميز العديد من الحروف من جهة أخرى. أي أنها تكشف عن دلالاتها ومن هنا حاول الشاعر إسقاط جميع انفعالاته وعواطفه وخيباته وآماله وحبه وحزنه وهزائمه وانتصاراته على الحرف محاولاً محاورته للكشف عن معانيه التي تصور هموم الشاعر واهتماماته فالشاعر هو النقطة، التي تعطي للحروف معانيها وهي المرآة التي تعكس صورة العالم كما يراها الشاعر وهذا ما تعكسه قصيدته «محاولة في أنا النقطة» التي يقول فيها :

أنا النقطة
أنا بريقُ سيفِ الأصلعِ البطين
أنا خرافةُ الثوراتِ وثورات الخرافة
أنا معنى اللامعنى وجدوى اللاجدوى
أنا دم أخذته السماء ولم تعطه الأرض
أنا بقية مَن لا بقية له
أنا فرات قتيل ودجلة مُدجَّجة بالإثم
أنا ألِف جريح
ونون فتحتْ لبّها لمَن هبّ ودبّ.

فالنقطة هنا هي أول الخط وهي من تكشف الحقيقة وهي من تحيل الى انكسارات الواقع وتناقضاته، والنقطة هي الشاعر والكشف عن دلالاتها يعني الكشف عن هموم وتطلعات الشاعر وهذا ما يفعله في الجملة الشعرية التي تلت أخباره عن نفسه بالنقطة والتي يتخذ فيها المعنى صوراً مختلفة فهو - أي الشاعر - يخبر عن نفسه مرة ببريق سيف الأصلع البطين في إشارة إلى (علي بن أبي طالب) في إشارة إلى العدالة المفقودة التي يتطلع لتحقيقها، ومرة يخبر عن نفسه بخرافة الثورات وثورات الخرافة في إشارة إلى دموية الثورات التي لا تحقق للناس طموحاتهم وتبقى مجرد شعارات تردد بين الحين والآخر. وتتوالى بعد ذلك الصور التي تقوم على التضاد والتقابل لتعكس هموم الشاعر وإحساسه بالضياع وإصراره على البقاء والتحدي، وهذا ما يعكسه قوله (أنا معنى اللا معنى وجدوى اللا جدوى) إذ يحاول الشاعر أن يرسم حالة الحيرة والقلق الوجودي بين الإحساس والخوف من الضياع الذي يلاحقه بين الحين والآخر، اذ تؤجحه معاناة الواقع بأشكالها المتعددة ، وهذا ما تجسده الصورة الشعرية التي يخبر فيها الشاعر عن نفسه نفسه بالفرات القتيل مرة ودجلة المدججة بالإثم مرة أخرى ، إذ يحاول أن يسقط معاناته وآلامه على مفردات الطبيعة المتمثلة بـ الفرات ودجلة بل يتشظى الشاعر ليصبح صورة لجميع الذين يعانون من حوله عندما يجعل من نفسه ألِفا جريحا، والجرح هنا رمز لجميع أشكال الهزيمة والانكسار الذاتي، وهنا يستثمر الشاعر الحرف (الألف) ليرسم حجم المعاناة والجرح هنا يحيل الى أشكال الظلم المختلفة، ويختم هذا المقطع من القصيدة بجملة شعرية يوظف الشاعر حرف النون في تشكيل صورتها ليغدو حرف النون الذي يخبر به الشاعر عن نفسه رمزاً للمدينة المنهزمة والمستباحة من قبل الجميع وهو هنا يوظف شكل الحرف المعروف الثابت وغير القابل للتغيير. وتتحول الحروف رمزا للقتلة والمتسلطين الذين يستبيحون الحقوق والحريات فيهاجمهم مستثمرا علاقة النقطة بالحرف ليخاطب ما ترمز إليه والمتمثل بكلام المنافقين الذين يتكلمون بلسان السلطة ويلهثون وراء الشهوات غير عابئين بآلام البشر إذ يقول:

أنا النقطة
أنا مَن يهجوكم جميعاً
أيّتها الحروف الميّتة.
سأهجو نفاقَكم وسخفَكم،
سأهجو أكاذيبكم وترّهاتكم
وكفاحكم من أجلِ الأفخاذِ والسياطِ
وكؤوسِ العرق.
آ...
ما أشدَّ حزني
ما أعمقَ دمعتي التي وسعتْ آلامَ البشر
ما أفدحَ خطيئتي: خطيئة المعرفة
ما أعظمَ زلزالي وخرابي الكبير.
أنا النقطة.

فالشاعر يعمد الى وظيفة النقطة التي تمتلك سر خلق الحرف ووضوح دلالته فبدونها يتلاشى الحرف فالشاعر باخباره عن نفسه بالنقطة أراد أن يقول إن الشعر هو من يشكّل الكون ويحن قراءته . فالصور التي تتشكل من خلال وصف الحروف بالميتة وإضافة النفاق والسخف والأكاذيب والترهات إلى هذه الحروف تعكس إسقاط الشاعر لما يحمله من مشاعر وانفعالات على هذه الحروف .ولكي يجعل خطابه أكثر تأثيراً وتميزاً، فأنه يحاول أن يزجّها في صور شعرية تقوم على الانزياح والمفارقة لتشعّ بمعانٍ زاخرة تستثير المتلقي وتؤثر فيه . ولأن إحساس الشاعر مختلف وكذلك حزنه دمعته وخطيئته ومعرفته وزلزاله وخرابه فأنه يلجأ إلى أسلوب التعجب الذي يكرره أربع مرات قبل أن يختم المقطع والقصيدة بالجملة التي بدأ بها القصيدة (أنا النقطة) إذ يتعجب من شدة حزنه في إشارة إلى أطباق الحزن بأسبابه المختلفة على الشاعر ويتعجب أيضاً من عمق دمعته التي توازي شدة الحزن وتعبر عن حجم معاناة وآلام البشر التي أحس بها وأراد التعبير عنها ويكرر التعجب من خطيئته التي تتمثل بخطيئة المعرفة ، معرفة كل ما يحيط به من تفاصيل يومية واقعية . ولتصوير حجم خراب الروح وتداعيها فإنه يتعجب من عظم زلزاله المتمثل بالانكسارات والهزائم التي عاشها ويعيشها ويتعجب أيضاً من خرابه المتمثل بخراب الروح بكل ما تحمله من أمال وطموحات.

وتتوسع دائرة توظيف الحروف للتعبير عن الأفكار التي تراود الشاعر في بعض القصائد لتمثل الركيزة الأساسية التي يبني عليها القصيدة كما في «محاولة في الموسيقى» و«محاولة في الحروف» التي يقول في مقطع منها :

كلّ يومٍ أطلقُ عليكَ النارَ ولا تموت.
أشفقُ عليكَ لأنّكَ قويّ كالثورِ المجنّح
ووحيد كمرآةٍ أعمى
وغامض كرأسٍ مقطوع
ووحشيّ كدبّابةٍ تسحقُ طفلاً
وضائع كحرفٍ لا نقطة فيه
وساذج كأنكيدو
وخاسر ككلكامش.
أشفقُ عليكَ لأنّكَ تشبهني تماماً.
لأنّكَ أنا!

لم يعمد الشاعر في توظيف الحرف والنقطة في شعره بشكل اعتباطي على سبيل التعمية بل أراد ان يفجر شعرية اللغة من خلالهما وكان يرى بأن اللغة هي قناة الاتصال بينه وبين الواقع من جهة وبينه وبين المتلقي من جهة أخرى. لذلك كانت الانزياحات واضحة الدلالة ففي هذا المقطع تنشطر أنا الشاعر من خلال الحوار الذاتي فهو يخاطب نفسه ويختار حرف الألف رمزا لأناه المنشطرة ويتخذ من التشبيه مادة لتشكيل المعاني التي يصورها في هذا المقطع وتأتي دينامية التشبيه من صور المشبه به الذي يكون في الغالب متضمناً لشيء من الطموح والابتكار وفي كل صورة من صور التشبيه يحاول الشاعر أن يكشف جانباً من جوانب نفسه ففي الجملة الشعرية الأولى يصور الشاعر موت الروح كل يوم من خلال ما تتعرض له من انكسارات ولا يموت الجسد وفي الصورة التشبيهية الأولى يشفق على قوته فهي كالثور المجنح لأن هذه القوة جامدة لا تتحرك ،وفي صورة تشبيهية معبرة وجميلة يصف وحدته بمرآة الأعمى ويستمر في وصف غموضه ووحشيته ليصل إلى ضياعه الذي يجسده من خلال صورة الحرف الذي لا نقطة فيه ، فهي المرشد والدليل الذي يزيل الضياع عن الحروف ليجعلها مكشوفة ومعبرة عما تختزنه من معان يقصدها الشاعر ، ويلجأ الشاعر للتناص في تصوير سذاجته بأنكيدو الذي سقط سريعا في الشهوة، عندما اغوته (شامات) خادمة كلكامش، ولقنته دروس التمدن والخطايا لإسقاط شعبيته بين الحيوانات ، ثم تصوير خسارته بكلكامش الذي خسر صديقه أنكيدو ، وفي آخر القصيدة يصرح الشاعر بإشفاقه على نفسه لما يتعرض له من معاناة وآلام.

وفي الأخير فالشاعر أديب كمال الدين في هذه التجربة استطاع ان يفجّر الطاقة الكامنة للغة في خطابه الشعري بأدوات وأفكار ودلالات جعلته مميزاً في خطابه فضلا عن استمرارية هذه التجربة دون ترهل وقد كان ذلك من خلال رؤيته الخاصة لهذه الأدوات المتمثلة بالحروف.

الدكتور سعد التميمي

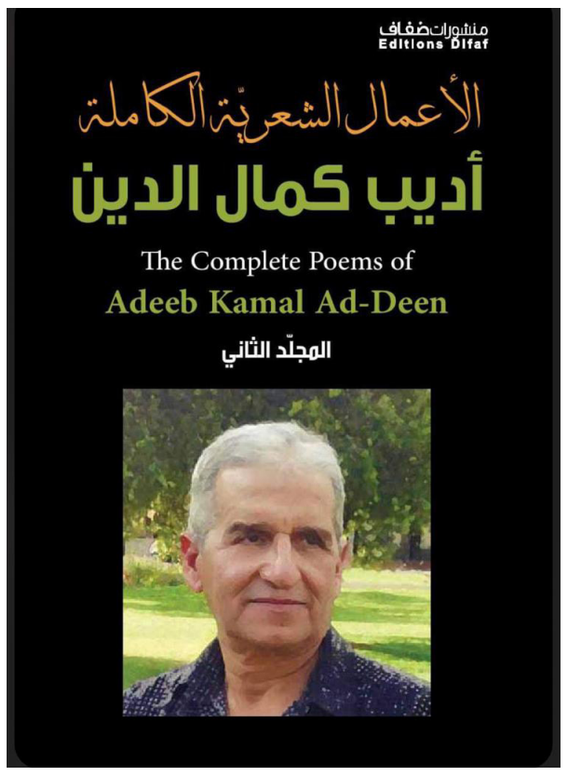

غلاف الاعمال الشعرية الكاملة لاديب كمال الدين

جمعية التشكيليين العراقيين تحتفي بتوثيق نخبة من الفنانين

علي إبراهيم الدليمي

يظل الحديث عن تسليط الضوء عن تجارب ومسيرة الفنانين العراقيين، حديث الجميع، إذ لا بدّ من تضافر الجهود عند كل المؤسسات الجماهيرية والجهات الرسمية المتخصصة، لغرض توحيد جهودها من أجل توثيق مسيرة الحركة التشكيلية في العراقية كافة، لكي لا يضيع تاريخنا الفني، وتضيع هويتنا الفنية هباءً منثوراً. خطوة رائعة جداً، أتخذتها مؤخراً جمعية الفنانين التشكيليين العراقيين، وهي تبدأ مشروعها الكبير بتوثيق تجارب وحياة الفنانين العراقيين في جميع الأجناس الفنية، حيث نظمت صباح السبت الماضي 6/3، جلسة ثقافية/ حفل، لتوقيع (سلسلة «فنانون عراقيون»)، التي صدرت عن الجمعية، كوجبة أولى، تتبعها أكثر من خمسين إصدار لاحق، وقد وقعت سبعة كتب فنية، عن مسيرة سبعة فنانين، بأقلام سبعة نقاد، وأدار الجلسة د. جواد الزيدي، فيما تحدث بعض مؤلفي هذه الإصدارات عن الفنانين الذين كتبوا عنهم، إذ تحدث د. غزوان عناد عن الفنان سامي حقي ومسيرته الإبداعية، بعدها تحدث د. جمال العتابي عن تجربة الفنان خالد الجادر تأثيره في الساحة الفنية، وتحدث الناقد ماجد السامرائي عن تجربة الفنان محمد مهر الدين وريادته في فن الحداثة، كما تحدث الناقد د. جواد الزيدي عن الفنان تجارب الفنان طالب مكي ومسيرته في عالم الرسم للأطفال.

وقد أعتذر النقاد الأخرون، لظروفهم الخاصة، وبعدها تم توقيع الكتب للحاضرين من الفنانين وعشاق الفن. والكتب التي صدرت، هي، حسب الترقيم: مديحة عمر.. الريادة الحروفية، للناقد خالد خضير الصالحي. طالب مكي.. مرويات الذاكرة الصورية، للناقد د. جواد الزيدي. سامي حقي.. حفريات الخطاب الإشهاري، للناقد د. معتز عناد غزوان. محمد علي شاكر.. أسئلة الهوية، للناقد د. عاصم عبد الأمير. نجيب يونس.. ذاكرة المدينة المتحركة، للناقد منهل الدباغ. خالد الجادر.. فنان اللحظة المعبرة، للناقد د. جمال العتابي. محمد مهر الدين.. غريب هذا العالم، للناقد ماجد السامرائي.

وفي نهاية الإحتفال بارك الحضور هذه الخطوة الأخلاقية والثقافية، التي لا بدّ من تعاون الجميع معها لإنجاح هذا المشروع العراقي الكبير.

قراءة

الأفول الضال...

قراءة في تجربة الفنان التشكيلي الراحل أمير الشيخ

أ.د. عبد الرحمن الجبوري

عرَّف الفنان التشكيلي ((امير عبد الكريم الشيخ)) بأعماله الفنية التشكيلية المعبرة عن أزمة الانسان العراقي بامتياز. أذ منحها انطباعا لأزمته بالنفس والمجتمع، ولاسيما اعترافه اللوني بوجود أزمة ذاتية تشخصه وهي تتصارع بذهنه وأذهان رواده من الاصدقاء وحلقات النقاشات لها معهم، وهي أزمة جعلت منها تداخلا حسيا أعمق بأزمة المجتمع ومتفاعلة بملحقات متن أبعاد أخطارها، خصص الفنان لها معارض محددة، في موشوره التشكيلي بعد تخرجه من أكاديمية الفنون الجميلة - بغداد، وخلال وبعد الفترة المشار إليها اعلاه، تناول فيها ليس بالدراسة بل باشتغاله على اللوحة،عبر التحليل لأسبابها التي حاول حصر ابعادها في نمطين أساسيين وهما. تزاوجية التكوين اللوني للموضوع، وانعكاس ملامح الاشكال وضعف استيعاب الفضاءات لها في نظم التوعوية الاجتماعية، محاولا استخلاص تجربة منها، كسمات للمثقف/الانسان العراقي بمجتمعه، وجعل في مقدمة تركيزه على موضوعة البؤس الذي يقود أعماله الفنية. نجد في أعماله التشكيلة تموجات لونية دقيقة حول سمات شخصية الأنسان العراقي واغترابه، والعوامل المؤثرة والمثارة فيها، بتنضيد من معطيات الحركة والانسيابية في زوايا الاشكال المختارة التي تزخر بها موضوعات تجريبية يمكن استنشاطها في دراسة الحالة التي تربص لها، برؤية جلية فائقة النتائج وخلاصاتها وابعاد ممارستها..

كان متقداً، يصرح بتعامله مع اللوحة بموضوع يثير المتلقي امامه وعبر إستغواره الاشياء حد الدهشة. لوحته تحمل اغواراً من اثارة التأمل، الأمر الذي يصف شخوصه ولمساته ذواتاً، تحمل وراءها التساؤلات، حول الموضوع والأسلوب بتفرده المدهش ...

المتفحص للوحاته دوما بوعي الكشف عنها بملخصات جمالية، يترك ما تقولها له مولدة انطباعا بنوع من التحدي، كأن يدعوك إلى أستفهامات لغزية من الرموز المستعصية لحلها بصدق خالص للإنسان والمجتمع عامة، حيث قدم لنا شخصيات شكلت أحجية مبهمة، تتوارى خلفها تقنيات اختيار السرد اللوني للموضوع، وأشكاله التعبيرية في اللمسات المتعرجة التي يمتزج فيها صدق الصدفة، وتمويه الضرورة، كان يعتبر محك الفهم الانساني عبر الفن التشكيلي، هو قدرة الفنان بمَلونهِ على خرق المبهم او الغموض، للوقوفَ على عناصر التشخيص الفني للوحة بوحدتها وإعادة بنائها ذاتيا، ولا يريد ان تكون بالمشاهدة فقط أن يستقيم البناء الفني للوحة، إلا بخصائص تستقيم الاعتماد على خصوبة الخيال التحليلي لاستنباط حلقات المعرفة المفقودة لنهوضية الانسان بطموحه نحو الابداع والخلق .

تلك الارتكازات ظلت تلاحقه ويتعمد على تأمل مؤلفاته اللونية والموضوع والاشكال ليدخل في مرحله انتزاعها من السلسلة التي تنتظره على القماش لتنفيذها، ذلك ما عبر عنه طيلة حياته التقليدية والفنية، لكأن الفنان ((امير الشيخ)) حياته كلها مكرسة للون الفني التشكيلي واهتمامه بالآخر، مما دفعت مسيرته أن يبقى يثبت عشقه وحبه الشاق للإنسان، مجال واسع يرتع فيه خيال المتأمل، ليترك تربعه باهتمامه لجيل قادم يترنم به دائما في قراءته لبصيرة لشباب بروحة وفرشاته وقماشه لوحته التي تشع نقاء واخلاص ومحبة....

لذلك يمكن أن نعتبر سيرة لوحته الفنية التشكيلة الذهنية حالة نموذجية متفردة بامتياز، تمكننا من إدراك القواسم المشتركة الموجودة بين من همَّ بخصوص اختياراته وما لمسه من خلال مراقبة توجهاتهم الفكرية والمعتقدية والانعكاس المماحك للعوامل المأثرة فيه، وما اثارت فيه من نظرة ثاقبة وتأمل وهو يسبح في التأمل والاسترشاد نحو المطلق اللوني لفضاء الابداع، هذا ما كان دوما يروم اليه وهو يتمخض بهذا الهدف المعلن، ونحن نفترض وجود أهداف ضمنية يسعى الفنان إلى تحقيقها عن وعي منعزل أو عن غير وعي متقارب، اذن ما هي هذه الأهداف التي يدور حولها الفنان لتحقيقها عبر رحلته الفنية؟ وما هو الدور الذي أراد الفنان أن يظهره بحسب سيرة لوحته التشكيلة أن تلعبه ؟ وما وظيفة تعليق المتأمل او الزائر عليها، وتعليق النقاد عن إطار توجهات رسالته الفنية باللوحة ورموز اشكاله فيها لونيا؟ هذه هي الأسئلة التي سنحاول الإجابة عنها , سنركز التحليل على محورين أساسيتين وهما: أولا ، مسيرة تكوين الفنان امير الشيخ الفكري للوحة، وسيكون الهدف هنا هو بيان تأثير الفكر الابداعي التشكيلي في شخصيته وما ترتب عن ذلك التأثير من تمزق في ذاته التحسسية. ثانيا ، محاولة بناء شخصيته مع الاشياء واشكال الرمزية من خلال جمع شظاياها المبعثرة في مختلف الاتجاهات، وهذا ما سيمكننا من تشكيل فكرة عامة حول السيرة الابداعية الفنية المتميزة للفنان والكشف عن الأهداف المضمرة التي تساءلنا عنها، لمعرفة تأثير الفكر الفني في تكوينه كانسان وفنان مبدع.... وفي السياق نفسه، سوف لن نكتفي بالإشارة إلى أسماء الفنانين التشكيلين العراقيين على الساحة المحلية الذين تأثر بهم خلال مختلف مراحل التكوين الاكاديمي، لذلك سنقوم في البداية بالتعريف بفلسفة الفن اوالانماط التي بدا لنا أنها حاضرة بشكل مكثف في ذهن الفنان وأعماله التشكيلية، عندما أقدم على التشكيل وفي ذهنه الرسم الذي يمثل صورته في الماضي وطموحاته المستقبلية من خلال قراءته اللونية وحركة الاشكال، ولعل أهم المدارس الفنية التي تأثر بفلسفتها التي أثرت في حياته الفكرية والفنية، هي الفلسفة الواقعية العراقية وامتداداتها عند الفنان العراقي الرائد فائق حسن، والفنان جواد سليم، وسيلاحظ القارئ أن الأفكار التي سنستعرضها توجد أصداؤها كلها في معظم أعماله الفنية التشكيلية بالرسم، وهناك مجموعة من الابعاد الفنية لاطار هذا الباب ، في منجزات الانعكاس الفني والتنويعي لرؤية تحقيق التذوق.

بعد إنتهاء العلاقة الغرامية ..

"المراقبة الصامتة" للحبيب عبر السوشيال ميديا تُسبب مشكلات اجتماعية ونفسية

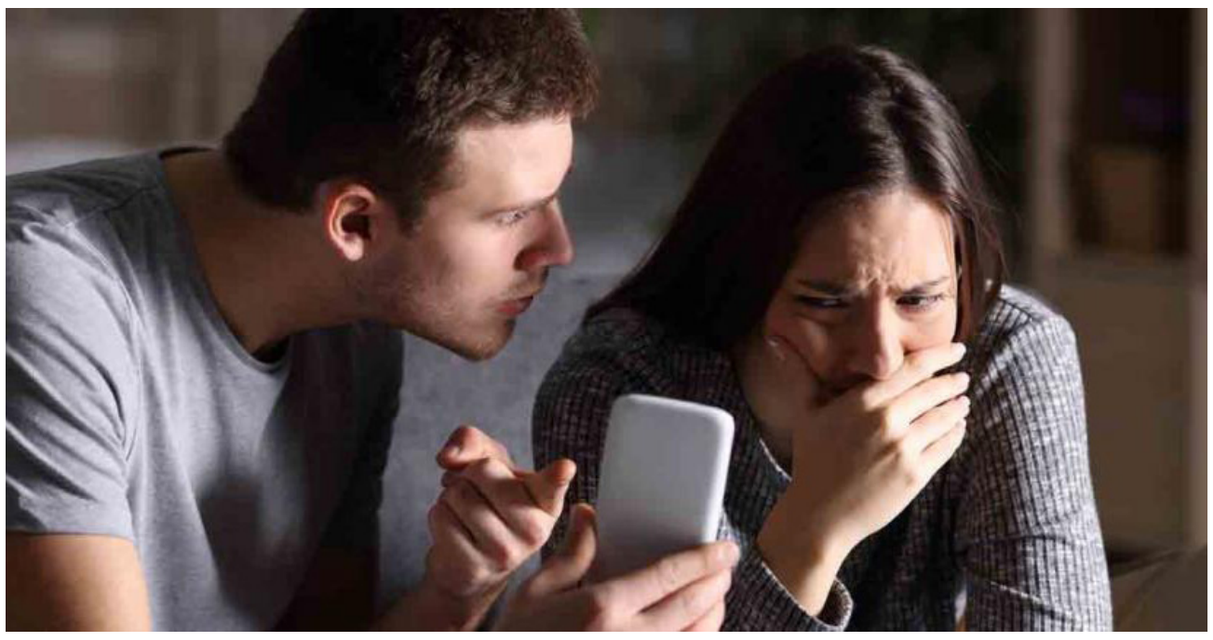

متابعة ـ الصباح الجديد:

عندما انتهت علاقة رسل، مع حبيبها بعد قصة حب طويلة، لم تستطع نسيانه والمضي قدماً، بل ظلت تتابعه في صمت من خلال مراقبة حساباته الشخصية على مواقع التواصل الاجتماعي، ما أثر سلباً على صحتها النفسية.

رسل صاحبة الـ(33 عاماً) قررت متابعة حبيبها السابق من خلال حسابات مزيّفة لمعرفة هل سيرتبط بفتاة غيرها ومن ستكون؟، واستمر الحال لمدة عام كامل.

لكن رسل، وبعد أن جلست مع نفسها، قررت التوقف عن مراقبته على السوشيال ميديا، لإنعدام الفائدة مما كانت تفعله طوال تلك المدة، وبدأت بحياة جديدة حتى نست الماضي تدريجياً، بحسب قولها.

"بلوك" نعمة

مراقبة رسل لحبيبها ليست الأولى من نوعها منذ ظهور السوشيال ميديا، حيث هناك الكثير ممن فشلت علاقاتهم العاطفية لكن بقي أحد الطرفين على تواصل بشكل أو بآخر مع الحبيب السابق، من خلال طرق مختلفة، فمنهم من يتخذ «المراقبة الصامتة» لصفحته الشخصية، كما هو الحال مع رسل، والآخر يحاول التحدث إليه من خلال حساب مزيّف، فيما يقرر القسم الثالث الإقلاع نهائياً عن التواصل مع الحبيب السابق والاستفادة من زر الحظر «البلوك».

وهذا ما ذهبت إليه فاتن (25 عاماً) عندما قرر حبيبها الذي تقدم لخطبتها «إنهاء العلاقة فجأة دون تقديم أسباب مقنعة»، وأضافت "بعد فسخ الخطوبة قررتُ حظر حسابه فقط، فلا يهمني ما سيفعل في حياته، وأرى أن (البلوك) نعمة».

مشكلات صحية

من جهتها، تؤكد الباحثة الاجتماعية، رغد صبار، أن «المراقبة بعد نهاية العلاقة قد تُسبب مشكلات اجتماعية ونفسية وحتى اقتصادية نتيجة الانشغال بالمتابعة لمعظم الوقت»، مُضيفة خلال حديثها أن «المراقِب يبتعد تدريجياً عن العلاقات الاجتماعية وينغلق على ماضيه فقط دون الالتفات إلى ما حوله من أشخاص والبدء بحياة جديدة، ما يعرضه لمشكلات نفسية».

سم قاتل

بدوره، رأى أستاذ علم النفس في جامعة بغداد، أحمد الذهبي، أن «التتبع هو السم البطيء للقتل المخطط، فعندما تتبع الآخرين ربما يصبح لديهم نفور وتقتل هذه العلاقة، والفتاة تتميز بامتلاكها رادار رصد فعّال، لذلك قد يؤثر هذا التتبع على العلاقة وربما ينهيها».

ولخص الذهبي أربعة أسباب لإقلاع مستخدمي السوشيال ميديا التواصل مع حبيبهم السابق: «الأمل الكاذب للعودة مرة أخرى للعلاقة ذاتها، وقد تتحول المطاردة الافتراضية إلى أرض الواقع، وتأخر فترة التعافي من ألم الفراق، والاكتئاب نتيجة لاستمرار التعلّق بالعلاقة المنتهية».

أيام الاثنين القاتلة..

دراسة تؤكد أن نسب الموت بهذا اليوم ترتفع مقارنة بأيام الأسبوع الأخرى

متابعة ـ الصباح الجديد:

توصلت دراسة علمية إلى أن احتمال حدوث النوبات القلبية المميتة، أيام الإثنين، أعلى من أي يوم آخر من أيام الأسبوع، وذلك بعد فحص 10,528 مريضاً أدخلوا إلى المستشفى في أيرلندا لإصابتهم بنوبة قلبية خطيرة على مدى 5 سنوات.

صحيفة The Times البريطانية قالت، إن «الفحوصات التي أجراها العلماء على المرضى بينت أن معدلات الإصابة بالنوبة القلبية الخطيرة تكون أعلى بنسبة 13% أيام الإثنين».

ويعتقد العلماء أن السبب في ذلك هو أن «دورة النوم والاستيقاظ الطبيعية للجسم، أو إيقاع الساعة البيولوجية، تتعطل خلال عطلة نهاية الأسبوع، لأن الناس يظلون بالخارج حتى وقت متأخر أو يكافئون أنفسهم بالراحة والاستلقاء.

وحين يعود الناس إلى منبههم الصباحي المعتاد في هذا اليوم، ترتفع مستويات الالتهاب وهرمونات التوتر التي يمكن أن تؤدي إلى النوبات القلبية.

أخطر أنواع النوبات

واشتملت الدراسة على مرضى يعانون أخطر أنواع النوبات القلبية، وهو احتشاء عضلة القلب (STEMI)، الذي يحدث عند انسداد الشريان التاجي الرئيسي تماماً.

وتشهد المملكة المتحدة أكثر من 30 ألف حالة دخول إلى المستشفيات بسبب هذا النوع من النوبات كل عام، وهي تتطلب علاجاً طارئاً، وعادة ما يكون رأباً وعائياً، الذي يعتمد على إدخال بالون لتوسيع الشريان المسدود.

وهذه الدراسة، التي عُرضت في مؤتمر جمعية القلب والأوعية الدموية البريطانية في مانشستر، حللت بيانات 7112 مريضاً في أيرلندا، و3416 مريضاً في أيرلندا الشمالية، دخلوا جميعهم إلى المستشفى بين عامي 2013 و2018.

الساعة البيولوجية

إلى ذلك، يقول الدكتور جاك لافان، الذي قاد البحث في مؤسسة بلفاست للرعاية الصحية والاجتماعية: «وجدنا ارتباطاً إحصائياً قوياً بين بداية أسبوع العمل وحدوث احتشاء عضلة القلب، ويُحتمل أن السبب في ذلك يعود إلى عدة عوامل؛ ومع ذلك، بناءً على ما نعرفه من الدراسات السابقة، يبدو معقولاً أن عامل الساعة البيولوجية أحدها». فيما قال البروفيسور السير نيليش ساماني، المدير الطبي في مؤسسة القلب البريطانية: «يدخل أحدهم إلى المستشفى بسبب نوبة قلبية تهدد حياته كل 5 دقائق في المملكة المتحدة، لذلك من المهم أن تستمر الأبحاث لنعرف أسباب حدوث النوبات القلبية».

ساماني أضاف: «وهذه الدراسة تثري الأدلة المتعلقة بتوقيت النوبات القلبية الخطيرة تحديداً، لكننا الآن بحاجة إلى تحليل ارتفاع احتمالية حدوثها في أيام معينة من الأسبوع. فهذا قد يساعد الأطباء في فهم هذه الحالة المميتة فهماً أفضل».

وتشهد المملكة المتحدة 100 ألف حالة دخول إلى المستشفيات كل عام بسبب النوبات القلبية، التي تحدث حين ينسد مسار تدفق الدم إلى القلب.

ومن ضمن العوامل التي تؤدي للإصابة بالنوبات القلبية ارتفاع ضغط الدم والسكري والسمنة وارتفاع الكوليسترول وتلوث الهواء والتدخين. وينجو حوالي 7 من كل 10 مرضى من النوبات القلبية، لكن الكثير منهم يعاني من تلف طويل الأمد في عضلة القلب، الذي يؤدي إلى قصور القلب.

"سبايدر مان" يكتسح دور السينما ويحقق أرباحاً خيالية

متابعة ـ الصباح الجديد:

بدأ فيلم «سبايدرمان: أكروس ذا سبايدر فيرس» العرض في دور السينما الأميركية والكندية محققا 120.5 مليون دولار، أي أكثر من ثلاثة أضعاف حصيلة الجزء الأولى الأصلي لسلسلة الرسوم المتحركة عام 2018.

وتجاوز فيلم «أكروس ذا سبايدر فيرس" لشركة سوني بكتشرز التوقعات، وفقًا لشركات التوزيع، حيث حظي بتقييمات رائعة بلغت 95 في المائة على موقع روتين توميتوز وأحدث ضجة قوية للمشاهدين المنتظرين الجزء الجديد لفيلم «سبايدرمان: إن تو ذا سبادير فيرس" الحائز على جائزة الأوسكار. وكلف فيلم «أكروس ذا سبايدر فيرس»، الذي يوسع مفهوم تخطي الأكوان بشكل كبير، 100 مليون دولار، أي ما يقرب من نصف كلفة إنتاج فيلم كوميكس تقليدي متوسط. لذا فلو كان قد حقق الإيراد المتوقع عند 80 مليون دولار فكان سيعد نجاحًا كبيرًا. وبدلا من ذلك، فقد أحدث ضجة كبيرة في شباك التذاكر، وأصبح ثاني أكبر افتتاح محلي لعام 2023، بعد فيلم «ذا سوير ماريو بروز موفي» فقط تصدر «أكروس ذا سبايدر فيرس» للمخرج يواكيم دوس سانتوس وكيمب باورز وجوستين كيه تومبسون فيلم» غارديانز أوف ذا غالاكسي 3» الذي حقق 118 مليون دولار عند الافتتاح، لأفضل عطلة نهاية أسبوع في الصيف حتى الآن. الفيلم، الذي رعاه الكاتب والمنتج فيل لورد وكريستوفر ميلر، هو الجزء الثاني في ثلاثية ستختتم بفصل ثالث سيصدر العام المقبل. كما أن أداء فيلم «أكروس ذا سبايدر فيرس" في الخارج بلغ 88.1 مليون دولار. وبعد عدد قليل من العروض العائلية في النصف الأول من عام 2023، أصبحت دور العرض فجأة مليئة بالترفيه الملائم للأطفال. تراجع أفضل أفلام الأسبوع الماضي، وهو فيلم الحركة الحية «ذا ليتل ميرميد» بشركة والت ديزني، إلى المركز الثاني محققاً 40.6 مليون دولار في عطلة نهاية الأسبوع الثانية.

شريط ملون

يدفع 107 آلاف دولار ليصبح أطول من زوجته

أنفق أمريكي 107 آلاف دولار على جراحة إطالة الساق لزيادة طوله من 6 أقدام إلى 6 أقدام و7 بوصات، بعد أن وجد ساقيه قصيرتين جداً بالنسبة لجسده، وليصبح أطول من زوجته.

وشعر بريان سانشيز (33 عاماً) أن جسده «غير متناسب» في يناير 2022 وأنه بدا «كإبهام ضخم».

ويقول بريان من ولاية جورجيا حسب ما نشر موقع «24 الإلكتروني» إنه يأمل أن يشعر بأنه «على قمة العالم» بمجرد أن تلتئم الجروح الناجمة عن الجراحة باهظة الثمن، ومن المقرر أن يكون أطول بحوالي تسع بوصات من زوجته نيديا (30 عاماً).

واكتشف سمسار الرهن العقاري براين أنه قادر على التغلب على مخاوفه من خلال إجراء الجراحة في تركيا، لكن طبيعتها المعقدة تعني أنه يتعين عليه قلب البراغي المعلقة على ساقيه من الداخل والتعامل مع «الجروح المفتوحة المستمرة». وقال بريان: «زوجتي طويلة جداً، ولم يفصلنا عن بعضنا سوى ثلاث بوصات، ولكن بمجرد أن أتعافى تماماً، سيكون الفارق تسع بوصات ونصف بوصة».

الذكاء الاصطناعي يجمع "البيتلز" بعد 50 عاماً من الفرقة

عندما انفرط عقد البيتلز قبل أكثر من 50 عاماً، لم يكن المعجبون بالفرقة الشهيرة اكتفوا من نتاجها، بل كانوا يرغبون في المزيد، وها هي تقنيات الذكاء الاصطناعي التي باتت متوافرة اليوم تروي غليلهم، ولو جزئياً.

ومن خلال «جمع» أعضاء الفرقة الأربعة مرة جديدة، أو إعادة تناول أحدث أعمال بول مكارتني بصوته عندما كان شاباً، تُبرز هذه الابتكارات التطورات التكنولوجية الحديثة، رغم ما تثيره من مسائل تتعلق بالأخلاقيات والقانون.

وفي تعليق كتبه أحد المستمعين إلى هذه الأعمال تحت مقطع فيديو لأغنية «نيو» (2013) لبول مكارتني أخضعت لتعديلات من خلال برنامج للذكاء الاصطناعي، قال «أنا أذرف الدموع! إنها مذهلة بالفعل!!». وفي الأغنية، عُدّل صوت مكارتني ليصبح شاباً، فيما يُسمع صديقه وشريكه الراحل جون لينون وهو يغنّي أحد مقاطع العمل الموسيقي.

121 ألف يورو غرامة لسائق تجاوز السرعة القانونية

فرضت غرامة قدرها 121 ألف يورو (129.544 دولارا) على سائق ثري لتجاوزه السرعة في فنلندا، حيث تحسب هذه الغرامات على أساس دخل الجاني.

ونقلت الصحيفة الرئيسية في جزر آولاند، وهي منطقة تتبع فنلندا تقع في بحر البلطيق وتتمتع بالحكم الذاتي، عن أندش فيكلوف قوله: "إنني آسف فعلا لهذا الأمر".

كان فيكلوف يقود بسرعة 82 كيلومترا في الساعة في منطقة السرعة فيها 50 كيلومترا في الساعة عندما أوقفته الشرطة وحررت ضده المخالفة يوم السبت.

إلى جانب الغرامة، تم تعليق رخصة قيادته لمدة 10 أيام، حسبما ذكرت صحيفة نيا آلاند.

لم تكن هذه هي المرة الأولى التي يتم فيها توقيف فيكلوف وهو يقود بسرعة كبيرة.

في عام 2018، تم تغريمه 63680 يورو (68176 دولارا)، واضطر إلى دفع 95 ألف يورو (102 ألف دولار) قبلها بخمس سنوات.

فيكلوف، المولود في آولاند، هو رئيس مجلس إدارة شركة قابضة تضم شركات في قطاعات الخدمات اللوجستية وخدمات المروحيات، والعقارات، والتجارة، والسياحة.

لقطة

بغداد «عدسة: زياد متي»

سمعة سيئة للتعبئة والتغليف البلاستيكي لدى المستهلكين

متابعة ـ الصباح الجديد:

مع تزايد الوعي بقضايا الحفاظ على البيئة، تنامت رغبة حقيقية لدى المستهلكين في الحصول على تغليف وتعبئة لمشترياتهم بشكل صديق للبيئة.

يقول فيليب هيلت الذي يعمل بمركز ألماني لاستشارات المستهلكين، "الشركات تفاعلت بالفعل مع هذا الاتجاه، غير أنها لسوء الحظ، لا تتيح بالضرورة عبوات تحافظ على البيئة".

ويوضح رولف بوشمان من فرع منظمة الأرض بألمانيا، أن لب الموضوع يتمثل في أنه بينما يكون من السهل بالنسبة للمصنعين، الإدعاء بمراعاة البيئة عند التغليف والتعبئة، "فإن من المستحيل على المستهلك التأكد من صحة العملية برمتها، وبالتالي فهناك الكثير من الغسل الأضر فيها".

ويعني الغسل الأخضر أنه يتم تقديم شيء على أنه مستدام أو صديق للبيئة، على الرغم من أن هذا الزعم ليس هو الحقيقة بالفعل.

استخدام اللونين الأخضر والبني والمظهر الورقي للتغليف حيل تسويقية تعطي انطباعا للكثير من المستهلكين بأنه يراعي الشروط البيئية

استخدام اللونين الأخضر والبني والمظهر الورقي للتغليف حيل تسويقية تعطي انطباعا للكثير من المستهلكين بأنه يراعي الشروط البيئية وللترويج لمنتجاتهم يصور المصنعون التعبئة على أنها مستدامة بشكل خاص، على أساس مظهرها في المقام الأول، وثمة حيلة تسويقية شائعة، تتمثل في استخدام اللونين الأخضر والبني، كما أن المظهر الورقي للتغليف، يعطي انطباعا للكثير من المستهلكين بأنه يراعي الشروط البيئية. غير أن بوشمان ينتقد بشدة العبارات التي يدونها المصنعون على العبوات، مثل "تغليف مستدام" أو "قابل للتدوير 100 في المئة"، ويقول إنه "يمكن التحقق من ذلك، في حالات محدودة، فليست هناك مواصفات واضحة".

بينما يقول فيليب هيلت إن المستهلكين يجب عليهم أن يتشككوا على الدوام حيال العبارات التي تقول "التعبئة محايدة بيئيا"، فقد تكون الشركة تعوض انبعاثات ثاني أكسيد الكربون، عن طريق دعم المشاريع البيئية على سبيل المثال، وهو ينصح بقراءة البيانات المدونة على العبوة، أو بإجراء بعض البحث على الإنترنت للتعرف بشكل دقيق على معناها. ومع ذلك، فإن من الواضح أن بمجرد إنتاج مواد التعبئة، ينبعث من هذه العملية غاز ثاني أوكسيد الكربون، مما يعني أن العبوات التي تستخدم لمرة واحدة فقط، لا يمكن أن تكون في حد ذاتها محايدة مناخيا في الواقع. والمزاعم المدونة مثل "قابلة لإعادة التدوير بنسبة 100 في المئة"، قد تعني أن العبوة تتكون من مواد يمكن إعادة تدويرها نظريا.

هواتف تهمك

دوائر خدمية

الحريق:		المستشفيات والأماكن الطبية			للابلاغ عن الجريمة
104	115	النعمان	4222074	العلوية 7191218	07901737723
الأنواء الجوية:		الكاظمية	5222111	الكرخ للولادة 2512288	07901737727
7788927		اليرموك	5429120	ابن البلدي 8212061	07901737726

للمشاركة على صفحة منوعات الصباح الجديد
التواصل معنا عبر الإميلات أدناه
assabahaljaded@newsabah.com assabahaljaded@yahoo.com

فقدان هوية وكالة طحين

فقدت مني هوية وكالة طحين صادرة من الشركة العامة لتصنيع الحبوب بأسم (سامي ناجي صبري) فمن يعثر عليها تسليمها لمصدرها..

وزارة الاعمار والإسكان والبلديات والاشغال العامه
صندوق الاسكان العراقي

العدد : ١٠١٦
التاريخ: ٢٠٢٣/٦/٥

م/ اعلان

تحية طيبة

الى الشريك (رعنة علي صالح محمود) اقتضى حضورك الى صندوق الاسكان العراقي فرع صلاح الدين تكريت خلف مدبرية تربية صلاح الدين لتثبيت اقراركم بالموافقة على قيام الشريك في العقار السيد / علي عبدالامير اسماعيل على القطعة المرقمة (٩٢/١١٧٤) مقاطعة / ٥ طوز لغرض تسليفه قرض من صندوق الاسكان وخلال مدة اقصاها ١٥ يوم داخل العراق وشهر واحد خارج العراق من تاريخ نشر الإعلان وبعكسه يسقط حقكم في الاعتراض.

خلدون عبدالله خلف
مدير فرع صلاح الدين

مديرية تنفيذ الناصرية

العدد/ ٢٠٢٣/١٠١٥

اعلان

تبلغ مديرية تنفيذ الناصرية المواد العائد الى المدين جاسم خضير زرار المحجوز لقاء طلب الدائن محمد جريح تعييان البالغ ١٣٥,٠٠٠,٠٠٠ فعلى الراغب بشراء مراجعة هذه المديرية خلال مدة (١٠ ايام) تبدأ من اليوم التالي للنشر مستصحباً معه التأمينات القانونية ١٠٪ من القيمة المقدرة وشهادة الجنسية العراقية وان رسم التحصيل والدلالية على المشتري . المواد :-

ت	المادة	القيمة المقدرة
١	دهن X50HD	١٠٠,٠٠٠×٨٢ = ٨,٢٠٠,٠٠٠
٢	هيدروليك روسي	١٠٠,٠٠٠×٧٨ = ٧,٨٠٠,٠٠٠
٣	سيويل	١٠٠,٠٠٠×٨٩ = ٨,٩٠٠,٠٠٠
٤	باتري سولت ١٥٠	١٠٠×١٧=١,٧٠٠,٠٠٠
٥	كريز تشحيم ١ ك هيتاشي	٢٥٠,٠٠٠×٢٤٤ = ٦١,٠٠٠,٠٠٠
٦	كريز هيتاشي ٢/١	٢٥٠,٠٠٠×٨٦ = ٢١,٥٠٠,٠٠٠
٧	كريز هيتاشي ٤/١	١٢٥,٠٠٠×٩٦ = ١٢,٠٠٠,٠٠٠
٨	دهن المانى HD ٥٠	١٥٠,٠٠٠×٤٥ = ٦,٧٥٠,٠٠٠
٩	دهن اسكا جلكان	١٠٠,٠٠٠×٤٢ = ٤,٢٠٠,٠٠٠

المنفذ العدل/ عباس جاسم دبيان

رئاسة محكمة جنايات ذي قار الهيأة الأولى

العدد/٦٧٩

اعلان

الى المتهمين الهاربين المدرجة اسمائهم ادناه :

كونكم مطلوبين لدى هذه المحكمة عن قضايا جنائية وفق احكام المواد المؤشرة ازاء اسم كل واحد منكم ولمجهولية محل اقامتكم في الوقت الحاضر قررت المحكمة تبليغكم اعلانا بصحيفتين محليتين يوميتين للحضور في موعد المحاكمة المؤشر ازاء اسمائكم لتجيبوا عن التهمة المنسوبة اليكم وبعكسه ستجري محاكمتكم غيابيا وعلنا وفق القانون .

القاضي/ موفق نوري جاسم/ رئيس محكمة جنايات ذي قار الاتحادية/ الهيأة الاولى

ت	اسم المتهم	اسم الام	المادة القانونية	تاريخ المحاكمة
١	صكر عجيل غالب حموده المزيعل	يسرى ثامر	٤٠٦ عقوبات	٢٠٢٣/٧/٢٥
٢	هشام عجيل غالب حموده المزيعل	يسرى ثامر	٤٠٦ عقوبات	٢٠٢٣/٧/٢٥
٣	غالب عجيل غالب حموده المزيعل	يسرى ثامر	٤٠٦ عقوبات	٢٠٢٣/٧/٢٥
٤	غزوان همام غالب حموده المزيعل	هيفاء احسان	٤٠٦ عقوبات	٢٠٢٣/٧/٢٥
٥	احمد منذر غالب حموده المزيعل	عواطف عايد	٤٠٦ عقوبات	٢٠٢٣/٧/٢٥
٦	سيف علي ادور حموده المزيعل	زينب زهير	٤٠٦ عقوبات	٢٠٢٣/٧/٢٥
٧	نعيم حسن خيون حسن الموسوي	مرزابة محمد	٣١٥ عقوبات	٢٠٢٣/٧/٢٥

CNOOC Iraq LTD
شركة سينوك العراق المحدودة

تنويه / تنشر إعلانات شركة سينوك في صحف رسمية ثلاث والموقع الالكتروني لوزارة النفط وشركة نفط ميسان وشركة سينوك غير مسؤولين عن النشر في غير هذه المواقع.

Attention : CNOOC Iraq LTD announcing the bids on three official a newspaper and websites for MoO , MOC , and CNOOC Iraq LTD and we are not responsible for other announcements except the said above.

أعلان مناقصة

إن شركة سينوك عراق المحدودة و القائمة بموجب قوانين جزر فيرجين البريطانية بوصفها المقاول الرئيسي لعقد الخدمات الفنية في حقول ميسان النفطية و الموقع بين شركة نفط ميسان و شركة TP ميسان المحدودة و شركة الحفر العراقية، يسرها الاعلان عن المناقصة التالية بطريقة الاعلان العام.

١- تفاصيل المناقصة

اسم المناقصة	الميكروويف وغرفة الاتصالات الذكية الجاهزة وموقع الطاقة.
رقم المناقصة	CMIT-PRT-10.30-230036
إعلان مناقصة الموقع الالكتروني	إن جميع وثائق المناقصة و النشرات المتعلقة بها سيتم نشرها على رابط الموقع الالكتروني التالي https://www.cnoociraq.com/share/page/site/BiddingDoc/documentlibrary#filter=path%7C%2F230036%2520-%2520ITT%2520for%2520Microwave%2520and%2520Smart%2520Prefab%2520Communication%2520Room%2520and%2520Energy%2520Site&page=1 اسم المستخدم: contractor كلمة المرور : contractor تجدرالإشارة انه يحظرتغييراسم المستخدم وكلمة المرورمن قبل العارض.
مكونات وثائق المناقصة	اعلان مناقصة القسم ١ تعليمات للعارضين القسم ٢ ـ محتوي المقترحات و اشكالها القسم ٣ المتطلبات الفنية القسم ٤ جدول الأسعار القسم ٥ نموزج العقد
ITT القسم ١ ، بند ٩,٠	موعد إغلاق المناقصة قبل الساعة ١٦:٠٠ (توقيت بغداد) في أو قبل (٢٠٢٣/٧/٣)
ITT القسم ١ ، بند ٤,٢	يستوجب استلام فاتورة الرسوم عن طريق البريد الإلكتروني Mr. Mohamed Fethi Merakeb (ex_mohamed.m@cnoociraq.com & mohamedfethi.m@cmitfod.com) Mr. Mohamed Diab (mohammed.d@cnoociraq.com) ("عناوين البريد الإلكتروني الخاصة بالمناقصة") في
ITT القسم ١ ، بند ٥	موعد إغلاق المناقصة أو قبل الموعد على الشركات التي تود تقديم عرض في إطار هذه المناقصة إرسال جميع المراسلات والاستفسارات بكتاب رسمي إلى كافة عناوين البريد الإلكتروني الخاصة بالمناقصة والمذكورة أعلاه.
ITT القسم ١ ، بند ١٠,٢	يجب على جميع الشركات الراغبة في المشاركة في المناقصة تقديم جميع وثائق المناقصة في مكاتب الشركة في العراق. *السيد: محمد فتحي مراكب* السيد: *محمد دياب* العنوان: شركة سينوك عراق المحدودة، مبنى الادارة، مخيم بزركان، ميسان، العراق هاتف: / +964-7825060775 +964-7810601649
ITT القسم ١ ، بند ١١,١	يجب أن يكون العرض المقدم غير قابل للإلغاء لفترة (٢٤٠) يوما ("فترة صلاحية العطاء").
ITT القسم ١ ، بند ١٢,١	سيتم إعتبار أي مشترك غير مؤهل في حالة عدم تقديم الوثائق حسب ما مطلوب بالمناقصة. ١- يجب أن يكون نطاق الأعمال مرتبطًا بمجال العمل المطلوب بالمناقصة. ٢- توفرالمؤهل القانوني والمؤهلات اللازمة لمقدم العطاء. ٣- يجب على العروض المقدمة أن تكون مغلقة بشكل صحيح. ٤- صلاحية مدة عرض العطاء تكون كما هو مطلوب في تفاصيل المناقصة (بند١١,١ المذكور أعلاه. ٥- تقديم خطاب الضمان للعطاء. ٦- تقديم الخطاب (وفقا للقسم ٢ المحتويات والمقترحات،الملحق ٢أ: خطاب العطاء) موقعاً ومختوماً. ٧- فصل عرض السعرعن العرض الفني و العرض التجاري. ٨- يجب على مقدمي العطاءات توفير حل شامل متكامل للغاية يتم تصنيع معداته الرئيسية (بما في ذلك معدات الميكروويف وإمدادات الطاقة للاتصالات ونظام التبريد وغرفة الاتصالات الجاهزة) بواسطة شركة واحدة. ٩- يتحمل مقدمو العطاءات مسؤولية تكامل وتركيب وضمان الخدمة للأنظمة المساعدة بما في ذلك على سبيل المثال لا الحصر نظام إطفاء الحرائق والطاقة والمراقبة البيئية خلال فترة الضمان. ١٠- يتعين على مقدمي العطاءات تقديم وثائق تفويض من الشركة المصنعة لبيع معدات الميكروويف وغرفة الاتصالات الجاهزة في العراق وضمانات الخدمة المحلية. ١١- يجب أن يكون لدى مقدمي العطاءات ترخيص غير منتهي الصلاحية من هيئة الاتصالات والإعلام في العراق فيما يتعلق ببيع وتداول أجهزة تكنولوجيا المعلومات والاتصالات داخل العراق.
ITT القسم ١ ، بند ١٥,١	خطاب الضمان : 39,000.00 دولار أمريكي يجب تقديم خطاب الضمان في ظرف مستقل و عليه ختم الشركة وأن يكون مغلق ومختوم. يجب أن تكون صلاحية خطاب الضمان الأصلية هي نفس فترة صلاحية العطاء المذكورة في البند 11.1. لن يتم قبول الضمانات النقدية من مقدم العطاء الصيني الذي لا يمتلك حسابًا مصرفيًا في الخارج. يجب أن يعلم مقدمو العطاءات أن الشيكات لم تعد تقبل كخطاب ضمان من قبل الشركة.
ITT القسم 2 ، بند3.6	العطاءات المشتركة لا تقبلها الشركة.

٢- مبلغ رسوم المناقصة :-

رسوم المناقصة	١٠٠ دولار امريكى (USD)

رسوم المناقصة مطلوبة فقط للشركات التى تود وتقررتقديم عرض فى اطارهذه المناقصة، اذ يستوجب استلام فاتورة الرسوم عن طريق البريد الإلكتروني وذلك قبل تقديم العطاء. عدم القيام بذلك قد يؤدي إلى رفض العطاء. الدفع نقدا أو عن طريق تحويل ممكن الى قسم المالية ،

بالنسبة للدفع عن طريق تحويل ، يجب أن يذكر مقدم العطاء رقم و اسم المناقصة في إيصال الدفع المصرفي ، ولن يتم قبول أي إيصال بدون رقم المناقصة و الاسم.

قسم المالية (مكتب دبي) : السيد تامر نوار / +٩٧١-٥٢-٣٢٤٥٦٦٤

•البريد الالكتروني: TamerNawwar@cnoociraq.com

•العنوان :الامارات العربية المتحدة , دبي, المنطقة الحرة بدبي , بناء ٧ , WB رقم ٣١٠٠

مكتب العراق : السيد قاسم هاشم / السيد هشام عبد الكريم

•هاتف: +٩٦٤٧٨٠٥٤٩٢٤٦٨ (السيد قاسم هاشم)،
+٩٦٤٧٨٢٧٢٠٠٠٩٩ (السيد هشام عبد الكريم) البريد الالكتروني:
Qassimwajid@cmitfod.com /
HishamAbdulkareem@cmitfod.com

العنوان: شركة سينوك عراق المحدودة، مبنى الادارة، مخيم بزركان، ميسان، العراق

٣- هذا الاعلان مصاغ باللغتين الانجليزية والعربية، إذا كان هناك أي تناقض بين النسختين يجب إعتماد النسخة الإنجليزية.

Announcement

CNOOC Iraq Limited, a company existing under the laws of British Virgin Islands, acting as lead contractor of the Technical Service Contract for Missan Oil Fields entered into by and between Missan Oil Company, TP Missan Limited and Iraqi Drilling Company, is pleased to make the following public tender announcement:

1- Tender Details

Tender title	Microwave and Smart Prefab Communication Room and Energy Site
Tender number	CMIT-PRT-10.30-230036
Tender Announcement Website	ITT documents and all Bulletins during the tender period will be published on the following website: https://www.cnoociraq.com/share/page/site/BiddingDoc/documentlibrary#filter=path%7C%2F230036%2520-%2520ITT%2520for%2520Microwave%2520and%2520Smart%2520Prefab%2520Communication%2520Room%2520and%2520Energy%2520Site&page=1 User name: contractor Password: contractor The user name and password for access ITT are prohibited to change by Tenderer.
Composition of Invitation to Tender (ITT) packages	Tender Announcement Section 1 INSTRUCTION TO TENDERERS Section 2 PROPOSAL CONTENTS AND FORMS Section 3 TECHNICAL REQUIREMENT Section 4 SCHEDULE OF COMPENSATION Section 5 PRO FORMA CONTRACT
ITT Section 1. Claus 9.0	Bid Closing Date: no later than 16:00 (Baghdad Time), on or before July 3rd, 2023.
ITT Section 1. Clause 4.2	The bid document purchase receipt must be received by emails to / Mr. Mohamed Fethi Merakeb (ex_mohamed.m@cnoociraq.com & mohamedfethi.m@cmitfod.com) Mr. Mohamed Diab (mohammed.d@cnoociraq.com) *("Tender Contact Emails")* on or before deadline.
ITT Section 1.	All clarification and correspondences from Tenderers must be sent to all aforementioned Tender Contact
Clause 5	Emails with official letter.
ITT Section 1. Clause 10.2	Bid Proposals must be delivered to Iraqi Office Attention: Mr. Mohamed Fethi Merakeb / Mr. Mohamed Diab Address: Room 239, FOD Administrative Building. Work Base, CNOOC Camp, Missan Oil Fields. Tel: +964-7825060775 / +964-7810601649
ITT Section 1. Clause 11.1	Tenderer's bid Proposal shall be irrevocable for a period of 240 calendar days ("Bid Validity Period").
ITT Section 1. Clause 12.1	Fail to meet any of below key factors will lead to disqualification: 1) Scope of Business must be related to the scope of work of the tender. 2) Legal Entity and Qualification of Bidder. 3) Bid proposals are in properly sealed condition. 4) Bid Proposal Period of Validity shall be as required in this TENDER DATA SHEET (TDS) (aforementioned Clause 11.1). 5) Bid Bond submission. 6) Signed & Stamped Cover Letter (as per Section 2 PROPOSAL CONTENTS AND FORMS, Attachment 2A: Proposal Format of Cover Letter). 7) Price proposal is separate from Technical & Commercial proposal. 8) Bidders shall provide a highly integrated overall solution whose main equipment (including microwave equipment, telecom power supply, cooling system and prefab communication room) is manufactured by one company. 9) Bidders shall be responsible for the integration, installation and the service guarantee of the auxiliary systems include but not limited to fire extinguishing, power and environmental monitoring system during the warranty period. 10) Bidders are required to provide documentation of authorization from the manufacturer for the sale of Microwave equipment and Prefab Communication Room in Iraq and local service guarantees. 11) Bidders must have a license not expired from CMC (communication and Media Commission) in Iraq regarding the sale and circulation of information and communication technology devices inside Iraq.
ITT Section 1. Clause15.1	Bid bond: USD 39,000.00 (Thirty Nine Thousand), The Bid Bond must be presented to Company in a separated and sealed envelope and duly marked and stamped on outer envelope. The original validity of the bid bond shall be the same as aforementioned Bid Validity Period in Clause 11.1. Cash Bid Bond will not be accepted from a Chinese Bidder that does not have overseas Bank account. Tenderers should be advised that Cheques NO LONGER BE ACCEPTED as a Bid Bonds by Company.
ITT Section 2. Clause3.6	Joint bidding is NOT accepted by Company.

2. Tender Fee :

Tender Fee Amount	100USD

Tender Fee is required only for the bidder who decides to submit Tender Proposals, and the invoice shall be received at Contact Emails before submitting Tender Proposals. Failure to do so may lead to rejection. Payment can be cash or T/T to our financial department:

For T/T payment, Tenderer must mention the tender number and title in the bank payment receipt, any receipt without the tender number and title will not be accepted.

Dubai office: Mr. Tamer Nawwar E-mail: Tamernawwar@cnoociraq.com •Tel: +971-50-3245664

Address: Room 3100, 7WB, Dubai Airport Free Zone, Dubai, U.A.E Iraq Office: •Contact person: Mr. Qassim Wajid Hashim /Mr. Hisham Abdulkareem

•Tel: +9647805492468 (Mr. Qassim Wajid Hashim), +9647827200099 (Mr. Hisham Abdulkareem) E-mail: Qassimwajid@cmitfod.com / HishamAbdulkareem@cmitfod.com /Address: CNOOC Buzurgan camp, Missan

3.This announcement is made both in English and in Arabic, if there is any discrepancy, the English version shall prevail.

محكمة بداءة تكريت

العدد /٦٢٢/ب/٢٠٢٢
التاريخ / ٢٠٢٣/٦/٥

اعلان

تبيع هذه المحكمة العقار المرقم ١٦٩٤٦/٢ م٧ مطاردة بطريقة المزايدة العلنية الذي سيكون في اليوم الخامس عشر من اليوم التالي لتاريخ النشر فعلى الراغين بالشراء مراجعة هذه المحكمة لغرض دفع التأمينات القانونية البالغة ١٠ ٪من القيمة المقدرة والحضور في موعد المزايدة مستصحبين معهم المستمسكات الثبوتية الأصولية

اوصاف العقار: عبارة عن دار سكنية مكونة من طابق واحد درجة عمرانه جيده تقع في تكريت - القادسية بمساحة ٣٠٠م٢ وان القيمة الكلية للعقار هي (خمسة وتسعون مليون دينار)

القاضي
خير الله خليل كلش

إعلان

بناءا على طلب المدعي عدنان شاكر يوسف والذي يطلب من خلاله تبديل لقبه من الاسدي الى الموسوي واستنادا لأحكام المادة ٢٢ من قانون البطاقة الوطنية ٣ لسنة ٢٠١٦ تقرر نشر طلبه في الجريدة الرسمية فمن له حق الاعتراض على الطلب مراجعة المديرية خلال ١٥ خمسة عشر يوما من تاريخ النشر وبعكسه سينظر في الطلب وفق القانون .

موقع اللواء
رياض جندي الكعبي
مدير عام الاحوال المدنية والجوازات والاقامة العامة

محكمة جنح الناصرية

العدد: ٣٦٢٣/ج/٢٠٢٢

الى المدانين الهاربين

١-علي ثامر حاتم -٢-جاسم دويش كاظم

م/تبليغ بواسطة النشر بصحيفتين محليتين

لمجهولية محل اقامتكما وصدور حكم غيابي بحقكما بالعدد ٣٦٢٣/ج/٢٠٢٢ في ٢٠٢٣/٢/٢ وفق احكام المادة ٤٥٣/ الشق الثاني من قانون العقوبات بالحبس الشديد لمدة سنة واحدة وستة اشهر عن شكوى المشتكي احمد رمضان ناصر تقرر تبليغكما بالحكم اعلاه بواسطة النشر في صحفيتين محليتين يوميتين ولكما حق الاعتراض على الحكم خلال مدة ثلاثة اشهر من تاريخ النشر وبعكسه يصبح الحكم الغيابي بمنزلة الحكم الوجاهي استنادا لاحكام المادة ٢٤٣ من قانون اصول المحاكمات الجزائية.

القاضي
علي محمد سليم

محكمة بداءة قلعة سكر

العدد: ١١٣/ب/٢٠٢٠

المدعية/نضال محمد عكار

المدعى عليهم/١-مرتضى دخيل عريبي ٢-محمد دخيل عريبي ٣- شيداء دخيل عريبي ٤-لينا دخيل عريبي ٥- نور دخيل عريبي ٦- هدى دخيل عريبي
٧- دينا دخيل عريبي ٨- زهراء دخيل عريبي ٩- الاء دخيل عريبي

اعلان

بناءا على قرار محكمة بداءة قلعة سكر بالعدد ١١٣/ب/٢٠٢٠ في ٢٠٢١/١/٧ المتضمن ازالة شيوع العقار تسلسل ٢١٤/٤٠٥ السراي-قلعة سكر وهو عبارة عن دار سكن ولاكتساب القرار الدرجة القطعية قررت هذه المحكمة الاعلان بيعه عن طريق المزايدة العلنية والتي ستجرى في ساحة هذه المحكمة الساعة الثانية عشر ظهرا والاعلان عن بيعه خلال خمسة عشر يوما واعتبارا من اليوم التالي للنشر حسب القيمة المقدرة البالغة ١٦٠٠٠٠٠٠ مائة وستون مليون دينار فعلى الراغبين دفع تأمينات قدرها ١٠٪ من القيمة المقدرة بواسطة شيك مصدق ان كانوا من غير الشركاء.

القاضي/ جاسم محمد عبيس

الاوصاف: ١- دار سكن مبنية من الطابوق مسقفه بالشيلمان فيها استقبال وهول وغرفتي نوم وحمامات داخلية وخارجية مبلطة بالكاشي درجة العمران متوسطة يقع في شارع فرعي -٢- القيمة الكلية: ١٦٠٠٠٠٠٠ مائة وستون مليون دينار -٣- المساحة: ٣٠٠م٢ .

محكمة الاحوال الشخصية في الشطرة

العدد: ١٣٧٢ / ش / ٢٠٢٣

اعلان

الى / نغم علي صبار

اقام المدعي (وسام عبد علي) الدعوى المرقمة اعلاه يطلب فيها الحكم بقطع النفقة المستمرة من تاريخ المطاوعة وحيث انكِ مجهول محل الاقامة في الوقت الحاضر حسب شرح القائم بالتبليغ ومختار المنطقة عليه تقرر تبليغك بالصحف المحلية للحضور امام هذه المحكمة او من ينوب عنك صباح يوم ٢٠٢٣/٦/١٤ وبعكسه ستجري المرافعة بحقكِ غيابياً وعلناً وفق الاصول .

القاضي
اياد حنون هادي

محكمة بداءة الناصرية

العدد : ٥١٢/ب /٢٠٢٣

إعلان

ستبيع محكمة بداءة الناصرية وعن طريق المزايدة العلنية العقار تسلسل ٦٨٧٨/٣٠ شاميه وخلال ثلاثون يوما اعتبارا من اليوم التالي للنشر وإذا صادف اليوم الثلاثون عطلة رسمية ففي اليوم الذي يليه وفي تمام الساعة الثانية عشر ظهرا في قاعة محكمة البداءة فعلى الراغبين بالشراء الحضور في المكان والزمان المعينين مستصحبين معهم التأمينات القانونية بنسبة ١٠٪ بصك مصدق مع رسم تسجيل العقار بنسبة ٣٪ ولانقبل المبالغ النقدية إن لم يكونوا من الشركاء .

القاضي الاول
عزيز شنته الجابري

الاوصاف: -١- العقار عبارة عن ارض ويقع في مدينة الناصرية / منطقة الشموخ قرب مدرسة الرسول وضع عليها كرفان حديدي ثابت عالارض مؤلف من استقبال وثلاثة غرف وصحيات مشتركة وكلدور والكرفان مشيد من مادة الحديد كيري سندويج بنل والقواطع الداخلية من الخشب .-٢- مساحة العقار : ٤٠٠ م٢ . -٣- القيمة المقدرة للعقار : خمسمائة وثلاثون مليون دينار فقط . -٤- العقار غير مشغول من احد.

جمهورية العراق
مجلس القضاء الاعلى
رئاسة محكمة استئناف واسط الاتحادية
محكمة جنح الكوت

رقم الدعوى: ١٢٧٩/ج/٢٠٢٣
التاريخ: ٢٠٢٣/٦/٤

م/ إعلان

الى المتهمة الهاربة: هديه صالح مكطوف العظيمي/ يسكن / بغداد - الحسينية

بالنظر الى مجهولية محل اقامتك في الوقت الحاضر ولكونك متهمة بالقضية المرقمة ١٢٧٩/جنح/٢٠٢٣ وفق احكام المادة (١/٤٥٦أ) من قانون العقوبات فقد تقرر تبليغك بالاعلان عن طريق صحيفتين محليتين للحضور امام هذه المحكمة في يوم ٢٠٢٣/٧/٦ وفي حال عدم الحضور سوف تجري المحاكمة غيابيا بحقك وحسب الاصول.

القاضي
خالد فزع سوادي

جمهورية العراق
مجلس القضاء الاعلى
رئاسة محكمة استئناف واسط الاتحادية
محكمة جنح الكوت

العدد: ١٦٩٤/جنح/٢٠٢٣
التاريخ: ٢٠٢٣/٦/١

م/ إعلان

الى المتهم الهارب: احمد علي خلف علي

بالنظر الى مجهولية محل اقامتك في الوقت الحاضر ولكونك متهم بالقضية المرقمة ١٦٩٤/جنح/٢٠٢٣ وفق احكام المادة (٢٩٨/٢٩٢) من قانون العقوبات فقد تقرر تبليغك بالاعلان عن طريق صحيفتين محليتين للحضور امام هذه المحكمة في يوم ٢٠٢٣/٧/٣ وفي حال عدم الحضور سوف تجري المحاكمة غيابيا بحقك وحسب الاصول.

القاضي
محمد عبد الرضا مهدي

جمهورية العراق
مجلس القضاء الاعلى
رئاسة محكمة استئناف واسط الاتحادية
محكمة جنح الكوت

رقم الدعوى: ١٢٧٩/ج/٢٠٢٣
التاريخ: ٢٠٢٣/٦/٤

م/ إعلان

الى المتهم الهارب: كاظم لفته خضير شويش/ يسكن / بغداد- الحسينية

بالنظر الى مجهولية محل اقامتك في الوقت الحاضر ولكونك متهم بالقضية المرقمة ١٢٧٩/جنح/٢٠٢٣ وفق احكام المادة (١/٤٥٦أ) من قانون العقوبات فقد تقرر تبليغك بالاعلان عن طريق صحيفتين محليتين للحضور امام هذه المحكمة في يوم ٢٠٢٣/٧/٦ وفي حال عدم الحضور سوف تجري المحاكمة غيابيا بحقك وحسب الاصول.

القاضي
خالد فزع سوادي

جمهورية العراق
وزارة الداخلية
مكتب الوزير
مديرية الاحوال المدنية والجوازات والإقامة
مديرية الاحوال المدنية والجوازات والإقامة
صلاح الدين
قسم شؤون الاحوال المدنية

العدد: ج-ص/ ٦٥١٤
التاريخ: ٢٠٢٣/٦/٥

إعلان

قدّم المواطن(عادل عبدالله نايف حسين) المسجل في دائرة احوال الطوز والذي يروم تسجيل اللقب في قيده وجعله (الحيالي) بدلا من (فراغ) فمن لديه اعتراض مراجعة هذه المديرية خلال (١٠) ايام من تاريخ نشر الإعلان وبعكسه سيتم النظر في الدعوى وفق احكام المادة (٢٤) من قانون البطاقة الوطنية رقم ٣ لسنة ٢٠١٦.

اللواء
رياض جندي الكعبي
مدير الاحوال المدنية والجوازات والاقامة العام

جمهورية العراق
مجلس القضاء الاعلى
رئاسة محكمة استئناف ذي قار الاتحادية
محكمة جنح الناصرية

العدد ٤١٩/ج/٢٠٢٣
التاريخ ٢٠٢٣/٥/٢٣

م/ اعلان

الى/ المجرم الهارب/ كرار جبار خضير

اصدرت هذه المحكمة حكما غيابيا يقضي بادانتك وفق احكام المادة (١/٤٥٦أ) من قانون العقوبات بالعدد اعلاه /ج/٢٠٢٣ بتاريخ ٢٠٢٣/٣/٧ والحكم عليك بالحبس البسيط لمدة (سنتين) واصدار امر القبض بحقك لتنفيذ الحكم الصادر عليك وبامكانك الاعتراض على الحكم خلال ثلاثة اشهر من تاريخ النشر بواسطة صحيفتين محليتين يوميتين وبعكسه يصبح الحكم الغيابي بمنزلة الحكم الوجاهي.

القاضي
فراس صابر كاظم

جمهورية العراق
مجلس القضاء الاعلى
رئاسة محكمة استئناف الانبار
دار القضاء في الكرمة
محكمة الاحوال الشخصية في الكرمة

العدد: ٤١٣/ش/٢٠٢٣
التاريخ: ٢٠٢٣/٥/٢٢

اعلان

الى/ المدعو (جلال احمد مخلف)

لمقتضيات الدعوى المرقمة اعلاه والمقامة من المدعية (نور ناصر سالم) على المدعى عليه (جلال احمد مخلف) والتي تطلب فيها سلب الولاية منك وتنصيبها وصية على اطفالها كل من (صالح ومصعب وحسن وزمن وهاجر) ولمجهولية محل اقامتك قررت هذه المحكمة تبليغك عن طريق النشر بصحيفتين رسميتين يوميتين وفي حال عدم حضورك او حضور من ينوب عنك في موعد المرافعة الموافق ٢٠٢٣/٦/١١ سوف تجري المرافعة بحقك غيابيا واصوليا.

القاضي
ياسين حسين خلف

بعيوي ضمن اللجنة الفنية وهاوكار وحسن يجتازان اختبارات الحكام

اليوم.. منتخبنا الوطني لكرة الصالات يواجه فلسطين في كأس العرب

متابعة ـ الصباح الجديد:

كشف مدربُ منتخبنا الوطني لكرة الصالات، المحترف البرازيلي «ريكاردو سوبرال كاكاو»، أمس في المؤتمر الصحفيّ الخاصّ بمباراةِ اليوم الاربعاء أمام منتخب فلسطين ضمن باكورةِ مشواره في بطولةِ كأس العرب الذي أقيم في فندق سنترو شاهين، عن سعي منتخبنا للظهور بصورةٍ مثاليةٍ في المنافسات الرسميّة للبطولة، مقدماً الشكر والثناء للاتحادِ العراقيّ لكرة القدم لاهتمامه بلعبةِ كرة الصالات، وإعطائه الثقة في قيادةِ منتخب العراق لكرة الصالات.

وأضاف كاكاو: أن «المجموعةَ الثالثة تضم منتخباتٍ لا يمكن الاستهانُ بها، ويمكن اعتبارها من المجموعاتِ القوية، بعد أن وقعنا إلى جانبِ المنتخب المصري الذي يعتبر من بين أفضلِ فرق القارة الأفريقيّة، فضلاً عن التطور الكبير الذي طرأ على منتخباتِ فلسطين وموريتانيا، لذلك لا يمكن التكهن بمَن سيتأهل إلى الدور المقبل».وبيّن إن «جميع المباريات صعبةٌ وقويةٌ، وعلينا أن نستعدَ لها بشكل أفضل».

موضحاً : إن «المنتخبَ العراقي يسعى الى أن يكونَ له موطئ قدم في الدور ربع النهائي».

منوهاً إلى أن «الإستراتيجيّة التي اعتمدناها مع اتحادِ الكرة تتمثل بإعدادِ المنتخب الوطني لبطولةِ كأس آسيا المؤهلة إلى كأس العالم». لافتاً إلى: « إن عمله ينصب على تطويرِ منتخب الصالات بشكلٍ أفضل».

وعقدَ، صباحَ أمس في فندق سنترو شاهين، المؤتمرُ الفنيَّ لمباراةِ منتخبنا الوطنيّ لكرةِ الصالات أمام نظيره المنتخبِ الفلسطينيّ التي تقام غداً الأربعاء عند الساعةِ التاسعة والنصف مساءً بتوقيت بغداد، ضمن مبارياتِ المجموعة الثالثة لبطولةِ كأس العرب المقامة في المملكة العربية السعوديّة.

وحضر المؤتمر الفنيّ مديرُ المنتخب «علي عيسى» ومُدير التجهيزات «طالب حسين». وسيرتدي منتخبنا الوطنيّ الزي الأخضر الكامل وحارس المرمى اللون الأصفر، في حين يرتدي المنتخبُ الفلسطينيّ اللون الأزرق الكامل وحارس المرمى اللون الأسود.

يذكر أن قرعةَ البطولة وضعت منتخبنا ضمن المجموعةِ الثالثة إلى جانبِ منتخبات فلسطين ومصر وموريتانيا، حيث ستكون مباراة الافتتاح أمام فلسطين يوم السابع من حزيران الحالي، ثم يلتقي مصر في اليوم التاسع منه، ويختتم مشواره بلقاءِ موريتانيا في الحادي عشر من الشهر نفسه.ويتأهل بطل وثاني كل مجموعةٍ مع أفضل ثالث (منتخبين) إلى الدور ربع النهائي.

جانب من تدريبات منتخب كرة الصالات

بعيوي ضمن اللجنة الفنية

انضم مدربُ منتخبنا الوطنيّ الأسبق (هيثم عباس بعيوي) إلى اللجنةِ الفنيّة لبطولةِ كأس العرب التي ستقام في المملكةِ العربية السعوديّة للمدة من السادس ولغاية 16 من شهر حزيرانٍ الحالي، بعد اعتماده رسمياً من قبل اللجنةِ العليا المنظمة للبُطولة.

هاوكار وحسن يجتازان اختبارات الحكام

اجتاز الحكمان الدوليان العراقيان (هاوكار سالار وحسن محمد) الاختباراتَ العمليّة والنظريّة لبطولةِ كأس العرب لكرة الصالات، وبدرجاتٍ متقدمةٍ، ليتم اعتمادهم رسمياً لقيادةِ منافسات البطولة.وقال مسؤول قسم حكام كرة الصالات والشاطئيّة، حسنين عبد الإله : إن الاتحادَ العربي أرسلَ في وقتٍ سابق إشعاراً رسمياً بتكليف الحكميّن (حسن محمد وهاوكار سالار) للمشاركةِ في قيادةِ مباريات كأس العرب لكرةِ الصالات التي ستقام في المملكةِ العربيةِ السعوديّة. وأضافَ: ثقتنا عاليةٌ بقدراتِ حكامنا في النجاح، وإثبات كفاءة وتميز الحكام العراقيين في هذه المحافل المهمةِ لما يمتلكونه من براعةٍ في قيادة المباراتِ إلى برِ الأمان.

وقررت اللجنة المنظمة في بطولةِ كأس العرب لكرةِ الصالات اعتمادَ تقنية الفار رسمياً في البطولة. وعقد بهذا الخصوص اجتماعٌ موسعٌ لشرح جميع التعليماتِ الخاصة بنظام الفار، حضره من الجانب العراقيّ مساعدُ مدرب منتخبنا حسين عبد علي.

البارالمبية وبنيان يبحثان توفير سبل الدعم للمشاركة الاسيوية

هشام السلمان *

التقى وفد من اللجنة البارالمبية الوطنية العراقية ظهر أول أمس برئاسة الدكتور عقيل حميد رئيس اللجنة، مستشار السيد رئيس الوزراء العراقي الدكتور اياد بنيان لشؤون الشباب والرياضة.. ورحب بنيان بوفد اللجنة، معربا عن سعادته بهذا اللقاء مبديا حرصه للتعاون مع اللجنة البارالمبية للوقوف على أهم المعضلات والمشكلات التي تقف حائلا بطريق تحقيق الانجاز الرياضي الذي عودتنا علية البارالمبية العراقية لاسيما وانها مقبلة على مشاركتين مهمتين هما الدورة الاسيوية في الصين في تشرين الاول المقبل والدورة البارالمبية في باريس العام المقبل 2024 . وناقش المجتمعون المشاركة الاسيوية والجانب المالي الذي تُعاني منه اللجنة البارالمبية العراقية وايضا مسألة التعديلات في قانون اللجنة البارالمبية رقم 65 لسنة 2017 فضلا عن قانون الاتحادات الرياضية.. وتطرق الاجتماع الى مسألة ملكية الاراضي التابعة للجنة البارالمبية العراقية واهمية الحصول على موافقة مجلس الوزراء بتغير جنس الارض للاستفادة منها في الرياضة البارالمبية ومناقشة الاراضي العائدة للجنة في المحافظات العراقية.

وتطرق اللقاء للموازنة السنوية وضرورة السعي لاطلاقها وهو ما يجعل اللجنة قادرة على اقامة المعسكرات التدريبية استعدادا للمشاركات الخارجية المهمة التي تكلف مبالغ كبيرة لاسيما وهناك الكثير من اللاعبين الذين حققوا التأهل للدورة الاسيوية وايضا للدورة البارالمبية وهم على ابواب المشاركة فيهما ولذلك لابد من تخصيص منحة مالية بموافقة السيد رئيس الوزراء لاجل تحقيق الانجاز العراقي المرتقب واشاد السيد المستشار بالعمل الاداري للجنة البارالمبية وما تم تقديمه من مقترحات واحصائيات بانجاز الاوسمة في المشاركات الخارجية ووعد بتذليل الصعاب لما تم طرحه خلال اللقاء.

وحضر مع رئيس اللجنة البارالمبية د. عقيل حميد السادة مجلي عودة الامين العام وعبيد الغزي الامين المالي وسعد عبد المجيد ود. أحمد العاني ومزهر غانم اعضاء المكتب التنفيذي للجنة ود. كوثر حسين رئيس اتحاد القوس والسهم ومحمد السلامي المدير التنفيذي وهشام السلمان مدير الاعلام في اللجنة.

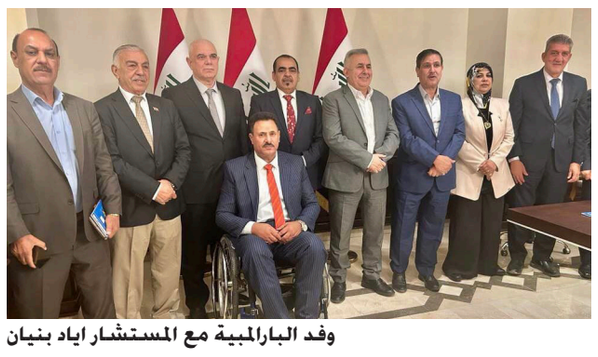

وفد البارالمبية مع المستشار اياد بنيان

* مدير إعلام اللجنة البارالمبية

احمد صبري رياضي بارز في الدراجات الهوائية

محمد نجم الزبيدي

لا شك ان من الامور التي يجب علينا كصحافة رياضية ان نبحث عن تلك الامور وعلى وجه الخصوص العمل الاداري الذي بحد ذاته هو عمل صعب ويراد منه ان يتسلح الشخص بالمعرفة والدراية تامة في ادارة ذلك العمل، ولذلك ان يتحمل المسؤولية وان يقدم ما هو أفضل ومفيد من ذلك العمل، ومن هنا نجد ان العديد من العاملين في وسطنا الرياضي تحملوا المسؤولية وقدموا ما لديهم من معرفة خاصة عندما كانوا رياضيين بارعين، واحمد صبري كان أحد اولئك الرياضيين الذين مثلوا انديتهم خير تمثيل وخاصة في لعبة الدراجات الهوائية

اذا رجعنا بالذكريات سنجد ان احمد صبري مارس اللعبة كدراج بارع وذلك عام (1980) ومثل فريق نادي الشباب الرياضي بالعديد من البطولات ومنها بطولة الاندية والمؤسسات الرياضية وبطولات الجمهورية،حيث لمع اسم الدراج احمد صبري في ذلك الوقت كمتسابق بارز وحقق نتائج متميزة للنادي وحصل على الاوسمة الذهبية والفضية والبرونزية

احمد صبري

في عام 1987 ترك احمد صبري اللعبة كمتسابق بالدراجات الهوائية وانتقل للعمل الاداري مما ترك اثرا لهو بسب تلك الصدمة اللعينة والتي اصيب بها لاعبوا الدراجات بإصابات بليغة.. نجح بعد فوزه بانتخابات اتحاد الدراجات الهوائية بعد ذلك العمل تمكن احمد صبري من الدخول بالانتخابات الخاصة للاتحاد الدراجات الهوائية وتمكن من الفوز بمنصب امين سر الاتحاد، وان ذلك الفوز مكنه بان يعمل في مجال الهيئة الادارية للاتحاد الدراجات الهوائية ونجح نجاحا باهرا في عمله اليومي والمستمر ورغم الظروف التي كانت سائدة في تلك المدة وحقا ان الحديث عن شخصية احمد صبري فهي شخصية رياضية وادارية متميزة في كل شيء.

منتخب الدراجات يبدأ اليوم سباقات القارة في تايلند

ساجد سليم *

وصل منتخبنا الوطني بالدراجات العاصمة التايلندية بانكوك للمشاركة في بطولة اسيا والتي ستنطلق اليوم الأربعاء الموافق السابع من الشهر الحالي ولغاية الثالث عشر منه .هذا وتألف وفد منتخبنا الوطني من الدكتور علي حميد رئيسا للوفد ومحمد رجبلو مدربا وضياء الدين عباس مدربا لنساء وعبدالخضر طعين مدربا للاولمبي وهاني عقيل وعمرصلاح ميكانيكيين ومحمد سمير معالج واحمد سهل لاعب ماستر وياسر ضياء الدين لاعب ماستر للاعبين الكبار .اما لاعبي المنتخب الاولمبي هم محمد علي ووهبي عبدالله ومهدي حازم وسربست عبدالله .امافئة الشباب تالفت من المدرب طارق سعيد واللاعبين حسين ايهاب وعباس فرحان و عبدالوهاب غانم وسليمان محمد ولاعبة واحد ستشارك في هذه البطولة هي داهات كاوة صاحبة الميدالية الذهبية في بطولة العرب الاخيرة في الامارات. هذا وقال رئيس الوفد الدكتور علي حميد ان منتخباتنا في اتم الجاهزية لهذه البطولة حيث وفرنا لهم معسكرات تدريبية داخلية وخارجية ولفترة طويلة جدا حيث كان المعسكر الاول في دهوك واستمر شهر واحد ومن ثم معسكر شهركامل في السليمانية ومشاركة اللاعبين في طواف تركيا الذي استمر عشرة ايام وايضا معسكر في ايران اكثر من شهر والمشاركة في طواف ايران وكانت نتائجنا جيدة في هذا الطواف واضاف ان الاتحاد وفر كل مايحتاجه اللاعبون والمدربون من دعم معنوي ومالي وتجهيزات من طراز خاص ودراجات حديثة لكن يبقى التوفيق من الله.

منتخب الدراجات

* المنسق الإعلامي لاتحاد الدراجات

غدا.. بدء وصول بعثات المنتخبات الأولمبية للمشاركة في غربي آسيا

بغداد ـ الصباح الجديد:

كشف الاتحاد المركزي لكرة القدم، مواعيد وصول المنتخبات المشاركة ببطولة غربي آسيا للمنتخبات الأولمبية المقرر انطلاقها في 12 حزيران الجاري بمدينتي بغداد وكربلاء، بمشاركة 9 منتخبات.وذكر الاتحاد العراقي في بيان رسمي: «ستصل المنتخبات اعتبارًا من يوم 10 بالشهر الجاري للمشاركة في بطولة غربي آسيا تحت 23 عامًا، باستثناء منتخبي إيران والأردن سيصلان يومي 8 و9 من الشهر الحالي».وأضاف: «وصلنا خطاب من الاتحاد الإيراني بأن منتخبه الأولمبي سيعسكر بمدينة النجف في 8 من الشهر ذاته، قبل أن يتوجه إلى كربلاء يوم 12، في حين الأردن سيصل بغداد قبل انطلاقة البطولة بـ3 أيام».وأوضح: «ملعبا المدينة وكربلاء سيستضيفان مباريات المجموعات الثلاث، فيما ستقام التدريبات بملاعب الشعب والزوراء والكرخ وأمانة بغداد وكربلاء الثانوي».وأكمل: «مسألة حقوق النقل التلفزيوني للبطولة عائدة لاتحاد غربي آسيا، أما حقوق تذاكر الدخول للملاعب مسؤول عنها اتحادنا».

الحشد يتوج بطلا لأندية الملاكمة

بغداد ـ الصباح الجديد:

أحرز فريق الحشد الشعبي للملاكمة، يوم لقب بطولة أندية العراق التي أقيمت في محافظة النجف، بعد أن تفوق ملاكميه على ملاكمي الجيش صاحب لقب المواسم السابقك بفارق واضح وكبير.وقال رئيس نادي الحشد، خالد كبيان، «كان تفوق ملاكمي الحشد واضحاً، إذ قدموا مستوى مميزاً وعكسوا صورة جيدة عن ملاكمي نادي الحشد الشعبي».وأضاف كبيان، أن «فريق نادي الحشد الشعبي بفوزه بلقب بطولة أندية العراق، يكون قد كسر سيطرة وسطوة نادي الجيش على بطولات الملاكمة التي كان قد فاز بها خلال السنوات العشرة الأخيرة».وكانت انتصارات ملاكمي فريق الحشد الشعبي، في نزالاتهم على الشكل التالي:

في وزن 48كغم، فاز الملاكم سجاد إسماعيل على ملاكم نادي الجيش، ووزن 51كغم، فاز الملاكم منتظر علي ناصر على ملاكم نادي الجيش، أما وزن 54كغم، ففاز الملاكم كرار حيدر على ملاكم نادي الجيش.

في حين فاز الملاكم محمد ستار بوزن 57 كغم، على ملاكم نادي الجيش، وفي وزن 60كغم، فاز الملاكم عمار جبار على ملاكم نادي الجيش، أما وزن 67كغم، ففاز الملاكم كرار كاظم سهم على ملاكم نادي الجيش.. وبوزن 75كغم، فاز الملاكم منتظر لحسين على ملاكم نادي الجيش، وفي وزن 86 فاز الملاكم امير كاظم على ملاكم نادي الآليات. وأحرز الملاكم حيدر سلام بوزن 80كغم الميدالية الفضية بعد خسارته أمام ملاكم نادي الجيش، كذلك حصل كل من الملاكم علي قاسم بندر 71كغم، ووهاب عمار 92كغم، على الميدالية الفضية.

"التدريب البدني" تقيم المهرجان الرياضي السنوي الأول

بغداد ـ الصباح الجديد:

برعاية وحضور وزير الداخلية السيد عبد الأمير الشمري، نظمت مديرية التدريب البدني وألعاب الشرطة، المهرجان الرياضي السنوي الأول لوزارة الداخلية، بحضور وكيل الوزارة الأقدم ووكيل الوزارة لشؤون الأمن الاتحادي وعدد من قادة الوزارة.

وشهد المهرجان فعاليات رياضية متنوعة شارك فيها مجموعة من اللاعبين ومسابقات وفعاليات أيضاً من قبل ضباط الوزارة من مختلف التشكيلات، وسط حضور من قبل الجماهير الرياضية والمتابعين، فضلاً عن عدد من الضباط على ملعب نادي الصناعة الرياضي في العاصمة بغداد. وأكد السيد الوزير على ضرورة الاستمرار في هكذا فعاليات تنمي القابليات والقدرات البدنية. هذا وكرم السيد الوزير عدداً من أسر الشهداء الأبرار والرياضيين الرواد، فضلاً عن هدايا تقديرية لعدد من المشاركين في هذا المهرجان الذي لاقى رضا واستحسان الحاضرين الذين أشادوا بالجهود الكبيرة التي تبذلها وزارة الداخلية في مختلف المجالات الأمنية والخدمية وغيرها.

بناء الأجسام يبدأ تحضيراته لبطولة الأردن الدولية

بغداد ـ الصباح الجديد:

اقام الاتحاد المركزي لبناء الأجسام واللياقة البدنية، يوم السبت، تصفيات المنتخب الوطني للمشاركة في بطولة مستر يونيفرس (الأردن) الدولية التي ستقام في العاصمة الاردنية عمان في بداية شهر تموز المقبل.

وقال عبد الكريم ياسر المنسق الاعلامي للاتحاد «لقد جرت التصفيات في قاعة غيث جيم في بغداد بحضور واشراف فائز عبد الحسن رئيس الاتحاد العراقي لبناء الاجسام وحيدر رشيد عضو الاتحاد ومدربي المنتخب الوطني، وقد شارك اللاعبون المصنفون في المنافسات بغية اختيار الافضل لتمثيل العراق في البطولة المذكورة».

وبين ان «نتائج المنافسات اسفرت عن اختيار عدد من اللاعبين في مختلف الفئات وهم كل من الفئات الفيزيك ، عبد الجبار محمد عبد الجبار وياسر سهيل وايهاب احمد واحمد فاضل ومنتظر احمد ومحمد عباس واحمد رياض وبشار خالد احمد ماجد ويونس سعد وغيث محمد».

وفي فئة ماسكلر فيزيك، تم اختيار غيث علي وحيدر جمال وخالد مثنى، اما فئة كلاسك فيزيك فقد تم احمد محمد وعلي احمد واسلام عبدالغني واحمد حميد وعبدالله شفيق وعلي صاحب، وبكر يحيى ومحمد موسى ومرتضى عبدالحسين واحمد مبارك ونهاد نجم. وفي كلاسك بدي بلدنك، احمد ميثم واحمد محمد ومحمد جمال وعبدالله حسن.وفي بدي بلدنك، مهدي صالح وعلي صلاح وصدام حسين واحمد علي، واحمد علي (ماستر).

مفكرة اليوم

نهائي المؤتمر الأوروبي

فيورنتينا ـ وست هام 10:00 فجراً

تقرير

باشر تدريباته في الإمارات

منتخبنا بسلة الكراسي يفتتح مونديال العالم بلقاء أميركا.. السبت

دبي ـ حسين الشمري*

باشر منتخبنا الوطني لسلة الكراسي اول وحداته التدريبية بقيادة ملاكه التدريبي المؤلف من عباس خاكي ومساعده عادل الطرفي وشملت الحصة التدريبية الصباحية الاولى تمارين اللياقة البدنية لابعاد الارهاق والتعب عن لاعبينا ووضعهم في صلب الحدث القادمين اليه.

التهيئة المثالية

وقال المدرب عباس خاكي الذي يحمل الجنسية الايرانية.. باشرنا باولى وحداتنا التدريبية استعدادا لمنافسات مونديال العالم والحمد لله كانت الوحدة التدريبية جيدة واشتملت على تمارين اللياقة البدنية لاراحة اللاعبين وازاحت التعب والارهاق عنهم من اجل تهياتهم لاجواء المنافسات العالمية وابدى لاعبينا همة عالية وحرص كبير في التدريبات لرفع مستوياتهم الفنية لاسيما واننا سنواجه في المباراة الاولى منافسنا المنتخب الاميركي يوم السبت المقبل وهو من اصعب واقوى منتخبات مجموعتنا وكلنا امل بان نسعى الى ان ظهور المنتخب بافضل حالاته الفنية على الرغم من الفارق الفني الكبير بين المنتخبين وهذا لايعني ان منتخبنا سيكون محطة استراحة او صيدا سهلا بل نامل بتقدم عرض فني يليق بنا .

واشار خاكي ومساعده الطرفي الى ان لدينا معلومات كافية ووافية عن قوة خصمنا الذي ياتي بالترتيب الاول عالميا من حيث الامكانات الفنية العالية والخبرة الكبيرة التي يتمتع لاعبي المنتخب الاميركي الا ان هذا لا يمنعنا من تقديم احسن الاداء والظهور بصورة فنية جيدة تثبت باننا ليس فريقا سهلا .

القرعة لم تنصفنا

ومن جانبه بين رئيس الوفد العراقي ورئيس اتحاد السلة البارالمبي عباس وناس الذي تحدث قائلا لايخفى على احد ان قرعة البطولة لم تنصف منتخبنا ابدا بعد ان اوقعتنا في مجموعة صعبة للغاية برفقة خيرة منتخبات العالم امريكا وبريطانيا وايران وهي من افضل المنتخبات على الصعيد العالمي.

المنافسة والاحتكاك

واضاف وناس هذا لايعني ان منتخبنا سيكون المحطة الاسهل والاضعف بل نحن قادمون للتنافس والاحتكاك مع افضل منتخبات العالم لاكتساب الخبرة على الرغم من الفارق الفني الكبير جدا بين منتخبنا ومنافسيه ونامل بان يكون فريقنا في احسن صورة من حيث الاداء الفني كي نثبت باننا منتخب قادر على المنافسة اذا ما تهيات لدينا المعسكرات التدريبية الجيدة لتطوير الامكانات الفنية للاعبينا في ظل وجود ملاكات تدريبية جيدة وهذا ما سعينا اليه عبر التعاقد مع الملاك التدريبي الايراني عباس خاكي وعادل الطرفي وهما من خيرة مدربي ايران ولديهما الخبرة الفنية القادرة على النهوض بواقع منتخبنا في المستقبل ان شاء الله.

منتخبنا بالسلة على الكراسي

* المكتب الإعلامي للجنة البارالمبية

زينب الحسني

رسالة للولف مني لوديها

زادت شهرت الفنانة هيفاء حسين عندما غنت اغنيتها المشهورة ((رسالة للولف مني لوديها)) وهي من كلمات الشاعر عبد المجيد الفتلاوي وتلحين ناظم نعيم في منتصف الستينيات كان وما يزال لهذه الاغنية تأثير ساحر لكل من يسمعها لكونها تلامس المشاعر الصادقة. اذ كانت في السنوات السابقة الرسالة الخطية هي وسيلة الاتصال بين المحبين . اما اليوم وبعد كل التطور الالكتروني ودخول العديد من مواقع التواصل الاجتماعي في حياتنا وبكل يسر وسهولة فقدت الرسالة رسالتها مع كثرت استخدام زر " البلوك " اذ باتت العلاقات باردة تفتقد للحنين والاشتياق ونكهة الانتظار .

لذا تجد المحب الصادق دائما يبحث عن الأغنيات التي تحمل بين طياتها المشاعر الصادقة ومن هذه الأغنيات هي:

رسالة للولف مني لوديها قطعة من العتب والله لسويها
زين أدري حبيبي لو قراها كل ساعة يعيد النظر بيها
قطعة من العتب والله لسويها
رسالة ودمعة عيوني حبرها أتذكر الولف والله لونظرها
كلشي اكتبت بيها وبأثرها
قطعة من العتب والله لسويها
اريد اعتب على ولفي برسالة ما يدري بحبيبة شلون حاله
هاجرني وردت شوفة خيالة
قطعة من العتب والله لسويها

للرسائل الورقية وكتابتها متعة نفتقدها الآن. إذ كنا نسطر الكلمات ونتفنن بتلوين الورق ونرشه بالعطر ليصل للأحبة بصورة جميلة برغم الانتظار لتصل الرسالة. ورد الجواب يكون فيه من اللهفة والمشاعر التي نفتقدها الآن.

وهنا نستذكر عمل ساعي البريد الذي انحسر في الوقت الحاضر. وأصبح من المهن القديمة بسبب تطور وسائل التواصل وسرعتها. فلم نعد ننتظر الرسائل الورقية ولا نكتبها. إذ كانت تبقى لأشهر في صناديق البريد حتى تصل إلى وجهتها.

أصبح العالم الآن قرية صغيرة. نعرف الأخبار ونتواصل مع الأحبة لحظة بلحظة. حتى فقدنا الاشتياق في بعض الأحيان.

يمثل ساعي البريد حضارة وتراث من خلال تجوله بين الناس وتقديمه رسائل إيجابية من خبرته في الحياة تسعد كل من جالسه ويأخذ معه صورة تذكارية. لكونه يمثل الماضي برسائل محبة وسلام لفظية وورقية والابتسامة تعلو محياه برغم ظروفه الحياتية الصعبة.

الدكتور رياض موسى سكران:

أدعو وزارة الثقافة الى وقف حمى المهرجانات لسنوات مقبلة

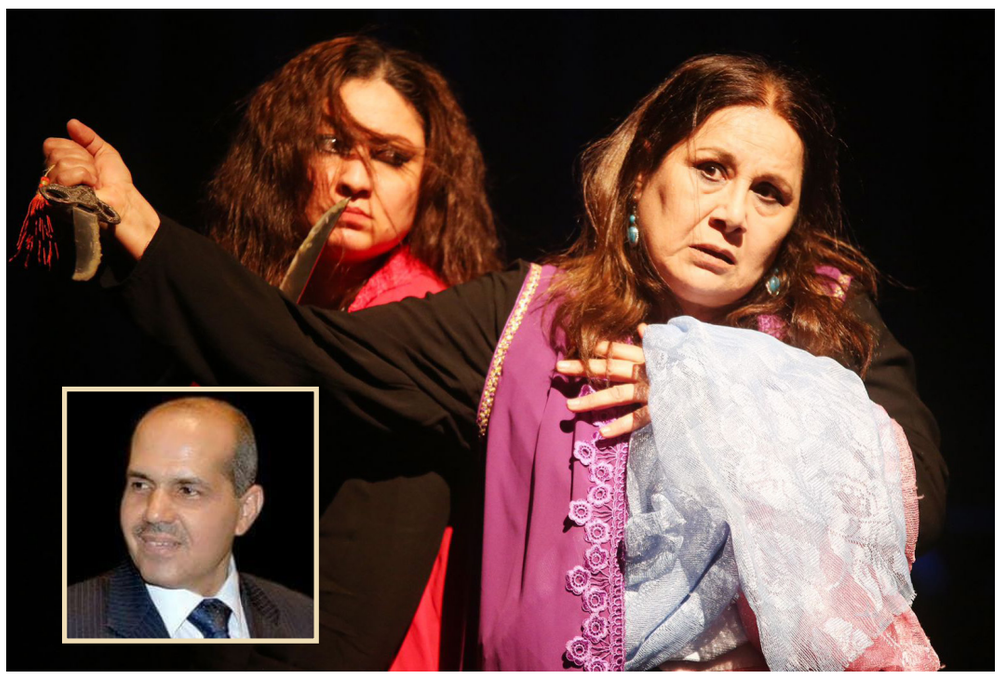

بغداد ـ سمير خليل:

ما يميز المسرح العراقي عن غيره، تلك الوشائج والحميمية بينه وبين ابنائه ومحبيه ودارسيه، ومن حمل هوية المسرح العراقي حمل معها كل ألقه وهمومه وتطلعاته، خاصة وان هذا المسرح العريق يواجه صعوبات ومعوقات تكاد تطفئ جذوة توهجه ونثر اضواءه.

بعض المحطات التي نتوقف عندها ونحن نركب قطار هذا المسرح الأصيل، المهرجانات المسرحية العربية والدولية وعلاقتنا بها وما يريد مسرحنا منها وماهي أسباب غياب هذا المسرح او قلة مشاركاته في هذه المهرجانات؟ عن هذا السؤال يجيب الدكتور رياض موسى سكران الأكاديمي والكاتب والناقد والباحث المسرحي:

المسرح العراقي سوف يغيب عن جميع المهرجانات العربية والدولية القادمة، فقد انكفأ حضور المسرح العراقي بسبب ضعف وتخبط الادارات التي تعمل من دون خطة واضحة او أهداف محددة، فانشغال القائمين على ادارة المسرح العراقي بإقامة هذا الركام من المهرجانات المستنسخة وغياب موسم مسرحي سنوي ضمن خطة محددة يتم فيها تحديد نوع وعدد العروض أدى إلى هرولة وتسابق المشتغلين في الأعمال المسرحية نحو المشاركة في المهرجان وليس لتحقيق عرض مسرحي جمالي يعيد الجمهور لمسرحه والمسرح لجمهوره، أنا أدعو وزارة الثقافة في العراق، ومن دافع ثقافي وطني وهم وانتماء مسرحي ومن رؤية واقعية إلى أن توقف حمى المهرجانات لسنوات قادمة، لكي نرمم أركان بيتنا المسرحي من الداخل أولا، لا سيما واننا نفتقد الآن التجربة المسرحية التي يمكن أن نقول عنها أنها تمثل امتدادا لتجارب مضيئة في المسرح العراقي، مثل تجربة سامي عبد الحميد وصلاح القصب وعوني كرومي وعقيل مهدي وفاضل خليل". واضاف : وهنا يمكن أن نستثني تجربتين مهمتين تمثل امتدادا لذلك الضوء وذاك الأمل في القادم، هي تجربة فرقة المستحيل لأنس عبد الصمد وتجربة علاء قحطان، فهي من التجارب التي تحلق نحو فضاءات الحقيقة بعيدا عن هذا الوهم والركام والتلفيق، لماذا نعتمد في تقديم صورة المسرح العراقي فقط على تجربة الكبير جواد الأسدي لوحدها في محاولة بث الروح في جسد المسرح العراقي، أو نعتمد على دعوة المخرج مهند هادي من فرنسا لتقديم عمل مسرحي في المهرجانات، نعم، نحن مع استقطاب هذه الأسماء والتجارب العراقية المشرفة تاريخا وحضورا، ولكن لا يمكن اطلاقا اغفال مسؤولية بناء جيل مسرحي متواصل مع التجربة العراقية، وينتظر فرصته، من المسؤول عن قطع الطريق أمام تجارب ورؤى كان يمكن أن تمنح المسرح العراقي دفقة حياة جديدة وتواصل وأمل؟ ماذا قدمت إدارات المسرح العراقي المتعاقبة لأجيال عديدة من شباب وطاقات مهدورة غير الوهم والوعود المضللة؟ لماذا لم تحاول الإدارات إعادة الحياة لأهم رافد من روافد المسرح العراقي وهو مهرجان منتدى المسرح...؟ لماذا تخلى المسرح العراقي عن موسمه السنوي...؟ لماذا لا ندعم ونشجع ونقف مع التجارب الشبابية الجديدة؟ ".

وختم: المسرح العراقي بحاجة إلى ثورة ادارية جمالية بعيدا عن المؤسسات والهيئات النقابية التقليدية المستهلكة في طرق تعاملها مع الفنانين، بحاجة الى ثورة تعيد بناء مكانة المسرح العراقي وتؤسس للقادم بخطوات مدروسة ومنظمة وفق معايير وفلسفة ما ينبغي أن تكون بعيدا عن كل سياسات التهميش والتسقيط والتكتلات، واستقطاب جميع الرؤى والأفكار والشخصيات للمشاركة في مختبر إعادة الحياة للمسرح العراقي.. الدكتور رياض موسى سكران، باحث وكاتب وأكاديمي مسرحي، تدريسي في كلية الفنون الجميلة، ضيف دائم للمهرجانات المسرحية المحلية والعربية في لجان النقد والتحكيم والندوات الفكرية وكذلك في معارض الكتب وهو الامين العام لجائزة صلاح القصب للإبداع المسرحي العربي، له كتابات وبحوث كثيرة في مجال الادب والمسرح.

غدا الخميس.. شاعرات عراقيات في ضيافة رابطة المجالس البغدادية الثقافية

بغداد ـ الصباح الجديد:

تقيم رابطة المجالس البغدادية الثقافية امسية شعرية لشاعرات عراقيات اثبتن وجودهن في الساحة الثقافية العراقية وتلي الجلسة قراءة نقدية على قاعة المجالس البغدادية الثقافية ببغداد غدا الخميس الساعة السادسة مساءا.

وتضيف الجلسة سبع شاعرات هن: اسراء الاسدي وجنان الصائغ وعلياء المالكي وفراقد السعد وهدى الطائي ونور درويش وراوية الشاعر، وتدير الجلسة الاعلامية حمدية جبر بحضور الناقد جاسم محمد جسام.

اللامي: العيد الوطني للصحافة العراقية سيكون الاكبر في تاريخ النقابة

بغداد ـ الصباح الجديد:

أكد نقيب الصحفيين العراقيين رئيس اتحاد الصحفيين العرب، مؤيد اللامي، ان الاحتفال بالعيد الوطني للصحافة العراقية هذا العام سيكون الاكبر والأوسع في تاريخ النقابة منذ تأسيسها عام 1959 والى الان.

وقال اللامي في بيان: "تم توجيه الدعوة لأكثر من 150 صحفيا واعلاميا يمثلون كبريات المؤسسات الصحفية إضافة الى عدد من وزراء الثقافة والاعلام العرب لحضور الاحتفال والاطلاع عن كثب على النهضة العمرانية التي تشهدها بغداد ونقل الصورة المشرقة عن العراق الى بلدانهم".

واضاف اللامي، ان "اللجنة العليا المكلفة بالتهيئة لاحتفالات العيد الوطني للصحافة العراقية في ذكراها الرابعة والخمسين بعد المائة تواصل اجتماعاتها لوضع اللمسات الاخيرة للاحتفال الذي سيتضمن في يومه الاول استقبال المهنئين في مقر النقابة ثم استقبال الوفود الاعلامية في اليوم الثاني في مطار بغداد الدولي ثم الاحتفال المركزي الذي سيقام في قاعة الزوراء بفندق الرشيد السبت المصادف السابع عشر من الشهر الجاري ".

الثقافة: اجتماع خاص لتأهيل مشروع دار الأوبرا المتعطل

بغداد ـ الصباح الجديد:

ترأس وزير الثقافة والسياحة والآثار أحمد فكاك أحمد البدراني، اجتماعاً خاصاً مع مدير القسم الهندسي غيداء احمد، ومدير قسم العقود كرم حسين حميد لمناقشة الخطط المعدة لتأهيل مشروع دار الأوبرا المتعطل منذ عدة سنوات.

وشهد الاجتماع مناقشة الاجراءات الواجب اتخاذها من أجل إنهاء هذا الملف، وتجاوز المعوقات التي واجهت المشروع، خاصة وأن المشروع له رمزية ودور ثقافي هام كونه سيكون البيئة الحاضنة للثقافة العراقية، كما ناقش الاجتماع الإجراءات المتخذة من قبل وزارتي الثقافة والتخطيط عن مشروع الأوبرا وحسب توجيهات رئيس مجلس الوزراء المهندس محمد شياع السوداني.

واطلعَ البدراني على الاجراءات المتخذة بخصوص أرض مطار المثنى لتحديد الأرض المُخصصة لوزارة الثقافة لإقامة المتحف الحضاري.

وأكد البدراني، ضرورة العمل وفق الرؤية المتكاملة وبجدول زمني محدد من أجل الارتقاء بكل الميادين الثقافية.

"طارد الأرواح الشريرة" إثارة وتشويق بنكهة كوميدية

متابعة ـ الصباح الجديد:

بلغت إيرادات فيلم «طارد الأرواح الشريرة من البابا» (The Pope's Exorcist) الذي يعرض في دور السينما في الإمارات، 70 مليوناً و204 آلاف دولار في شباك التذاكر في أنحاء العالم، منذ طرحه في أبريل الماضي وهو من بطوله النجم راسل كرو، وتم تصنيفه ضمن فئة أفلام الرعب برغم طابعة الساخر في كثير من المشاهد التي تدور في شأن الأب جابرييل أمورث، مؤسس ورئيس الاتحاد الدولي لطرد الأرواح الشريرة والذي زعم في كتابه أنه قام بأكثر من 160,000 عملية طرد.

وكونه خبيراً في مجاله، يعتقد أن الطريقة الوحيدة لمكافحة هذا الشر الإيمان، وهو أداة قوية في هذه المعركة الأزلية.

يستند الفيلم في سرد حبكته السينمائية إلى كتاب «يوميات مرشد روحي» الذي كتبه الأب أمورث نفسه، الذي يروي تجاربه في إجراء طرد الأرواح الشريرة على مدى حياته المهنية الطويلة والمشرفة كما يطرح نظرة مثيرة إلى عالم وتقنيات طرد العوالم الشريرة، ويعد تذكيراً قوياً بأهمية الإيمان في حياتنا كما يقدم الفيلم تأملات أخرى في طبيعة الشر نفسه، إذ يؤكد الأب أمورث الحقيقي في كتابه أن الشر ليس مجرد بناء بشري، بل بالأحرى قوة حقيقية وملموسة يمكن أن تستولي على الأفراد وتسبب الفساد في حياتهم.

يشارك راسل كرو الاسم الرئيس في هذا الفيلم بدور الأب جابرييل أمورث، ويقوم بتجسيد حياة الشخصية الدينية، التي كانت مثيرة بالتأكيد فقد خدم أمورث رئيساً لطرد الأرواح الشريرة في الفاتيكان عدة عقود، وقبل وفاته في سنة 2019، ادعى أنه قام بأكثر من 160,000 عملية طرد للشر.

وكونه خبيراً في مجاله، يتم استدعاؤه إلى سان سيباستيان في إسبانيا، حيث يعاني الشاب هنري (بيترٍ دي سوزا فيجوني) أعراضاً مقلقة.

الذكرى الـ 40 لوفاة شرير السينما المصرية محمود المليجى

متابعة ـ الصباح الجديد:

مرت، يوم أمس الثلاثاء، الذكرى الـ 40 لوفاة شرير السينما المصرية الفنان الكبير محمود المليجى، الذي رحل عن عالمنا في 6 حزيران/يونيو عام 1983، بعد أن أمتع جمهوره على مدار أكثر من 50 عاما بعدد كبير من الأعمال الفنية التي تجاوزت الـ 500 عمل فني، وعلى الرغم من شهرة أدوار الشر التي قدمها إلا أنه برع أيضا في أدوار الخير والكوميديا.

ولد محمود المليجي عام 1910 بالقاهرة، وترجع أصوله إلى قرية "مليج" بالمنوفية، وفى بداية حياته الفنية انضم إلى فرقة الفنانة فاطمة رشدي، حيث كان يؤدي عدداً من الأدوار الصغيرة، وبعد أن اقتنعت فاطمة رشدي بموهبته، رشحته لبطولة فيلم سينمائي بعنوان "الزواج على الطريقة الحديثة"، لكن فشل الفيلم جعله يترك الفرقة وينضم إلى فرقة رمسيس الشهيرة، حيث عمل فيها في البداية بوظيفة ملقن، ثم احترف التمثيل لتكون له مدرسته الخاصة في التقمص، ويصبح قاسما مشتركاً لكل الأعمال الناجحة، وخاصة أدوار الشر التي برع في تقديمها، برغم اجتماع رأى كل زملائه في المجال الفني بأنه أطيب إنسان بعيداً عن الشاشة". شارك محمود المليجي في أكثر من 500 عمل فني، كان أبرز أفلامه: الأرض، جفت الدموع، ولقاء مع الماضي، مجانين بالوراثة، صائد النساء، وانتهى الحب، والبحث عن المتاعب، ليتني ما عرفت الحب، الدموع الساخنة شوق، عودة الابن الضال، لا وقت للدموع، وداعا إلى الأبد ولا يا من كنت حبيبي"، من مسلسلاته: مسلسل أحلام الفتى الطائر مع عادل امام كضيف شرف مسلسل برج الحظ مع محمد عوض مسلسل الأيام مع الفنان الراحل أحمد زكي مسلسل القط الأسود.

مع زهور عباد الشمس ...

متحف فان جوخ يحتفل بمرور خمسين عامًا على تأسيسه

متابعة ـ الصباح الجديد:

استضاف متحف فان جوخ سلسلة من الأنشطة الاحتفالية للاحتفال بالذكرى الخمسين لتأسيسه وتكريم تراث فنسنت فان جوخ، أحد أشهر الفنانين الهولنديين وأكثرهم إنتاجًا.

واحتفل متحف فان جوخ بعيد ميلاده الخمسين بتسليم زهور عباد الشمس للأميرة بياتريكس تمامًا كما تم افتتاحه بتسليم عباد الشمس إلى والدتها الملكة جوليانا.

وفي الوقت نفسه وزع موظفو المتحف "عشرات الآلاف من عباد الشمس، وحولوا ساحة المتحف إلى بحر ملون من الزهور"، حسبما ذكر متحف أمستردام في بيان صحفي.

وأقام المتحف مهرجان Sunflower Art في الحدائق مع زهور مجانية ومسرح في الشارع وورش عمل للرسم لإعادة إنشاء عباد الشمس الشهير لفان جوخ على بطاقة بريدية والموسيقى.

ومنذ افتتاحه في عام 1973 كما يذكر المتحف استقبل حوالي 53 مليون زائر وكان عام 2017 هو العام القياسي بعدد زيارات 2.6 مليون زيارة، وتتراوح الأسماء المشهورة في القائمة بين باراك وميشيل أوباما إلى رولينج ستونز ومادونا وأديل.

ويعد فينسنت فان خوخ واحدا من أشهر فناني المدرسة الانطباعية في العالم تتضمن رسومه بعضًا من أكثر القطع شهرة وشعبية وأغلاها سعرًا في العالم وقد عانى من نوبات متكررة من المرض العقلي وتوجد حولها العديد من النظريات المختلفة وأثناء إحدى هذه الحوادث الشهيرة، قطع جزءًا من أذنه اليسرى.

في الشهرين الأخيرين من حياته أنتج فينسينت فان جوخ (1853-1890) 74 لوحة وحوالي 50 رسماً أثناء إقامته في بلدة أوفير سور أويز الفرنسية، التي تقع على بعد حوالي 25 كيلومترًا من باريس ويصل هذا إلى متوسط مذهل يبلغ عملين تقريبًا يوميًا بما في ذلك بورتريه دكتور جاشيه ولوحات حقول القمح وأشجار السرو.

روبي تردّ على اتّهامها بحذف ريمكس أغنيتها "ليه بيداري كده"

متابعة ـ الصباح الجديد:

كشفت الفنانة روبي من خلال منشور عبر حسابها الخاص في "تويتر" أن لا علاقة لها بالاتهامات التي طاولتها بخصوص حذف ريمكس أغنية "ليه بيداري كده" التي قدّمتها منذ 19 عاماً وأعادت فرقة "جدل" الأردنية توزيعها وطرحها على "يوتيوب".

وقالت روبي في منشورها: "يا جماعة أنا مليش علاقة خالص بمسح ريمكس "ليه بيداري كده". ده أنا نفسي كنت بسمع الريمكس بتاعكوا أكتر من أغنيتي".

وكان رواد مواقع التواصل الاجتماعي قد فوجئوا بحذف ريمكس الأغنية، ليتبين فيما بعد أن الشركة المسؤولة عن توزيع الأغنية للفنانة روبي، هي التي حذفت الريمكس الذي قدّمته فرقة "جدل" الأردنية.

وأعلنت الصفحة الرسمية لمطرب الفرقة عبر "تويتر"، حذف ريمكس الأغنية من على "يوتيوب"، قائلةً: "روبي أو شركة التوزيع شالت "ليه بيداري كده"، إعادة توزيع جدل من اليوتيوب... ليه تعملي كده يا روبي شو أكاونتها أعملولها تاغ".

يُذكر أن أغنية "ليه بيداري كدة" طرحتها روبي عام 2004 وحققت نجاحاً باهراً، وأثار كليب الأغنية ضجة غير مسبوقة بسبب جرأته حيث ظهرت روبي خلاله في قاعة رياضة، بالإضافة إلى المشهد الشهير على الدرّاجة، ومشهد التنورة التي أصبحت موضة الفتيات في تلك الفترة... وهو من أنجح الكليبات العربية حتى الآن.

المؤسس:
اسماعيل زاير
رئيس مجلس الادارة:
ظافر زاير
رئيس التحرير:
ظفار زاير

الصباح الجديد

عنوان الجريدة: بغداد ـ الوزيرية / رقم الايداع في دار الكتب والوثائق ببغداد 777 لسنة 2004 / رقم الاعتماد في نقابة الصحفيين العراقيين 301