ASSABAH ALJADEED

الصباح الجديد

يومية سياسية مستقلة

تأسست منذ 2004

المؤسس:
اسماعيل زاير

رئيس مجلس الادارة:
ظافر زاير

رئيس التحرير:
ظفار زاير

alsabahaljaded@gmail.com
assabahaljaded@yahoo.com
www.newsabah.com

Sun. 4 June. 2023 issue (5148)

الأحد 4 حزيران 2023 العدد (5148)

8
شذى الألوان في عتمة الأوطان للفنان علي عليوي

11
استدعاء 27 لاعباً في قائمة المنتخب الوطني لمعسكر إسبانيا

دعت إلى عدم التلاعب بتعديلها على المشروع الحكومي

المالية النيابية تعطّل اجتماعات الموازنة وتحيل الخلافات بشأن الإقليم إلى الكتل السياسية

خاص ـ الصباح الجديد:
عطلت اللجنة المالية النيابية اجتماعاتها المخصصة لمناقشة الموازنة، وأحالت الخلاف بشأن مقترحات التعديل التي جرت على القانون إلى الكتل السياسية، بأمل أن تنهي الخلافات الحاصلة مع اقليم كردستان.

وقال عضو اللجنة مصطفى الكرعاوي، في تصريح إلى «الصباح الجديد»، إن «اللجنة المالية أنهت جميع بنود الموازنة لاسيما ما يتعلق بإقليم كردستان بعد التصويت على الفقرات المقترحة».

وتابع الكرعاوي، أن «اجتماعاً أخر سوف يعقد للجنة المالية لمناقشة المبالغ المخصصة للمناقلة من أجل دعم القطاع الحكومي».

وأشار، إلى أن «الاتفاقات السياسية عطلت اللجنة، وذلك بأن الكتل اتفقت على عقد لقاءات خارج البرلمان للتوافق بشأن الفقرات التي تم التصويت عليها».

وأوضح الكرعاوي، أن «رئاسة اللجنة المالية اتخذت قراراً الأسبوع الماضي بتأجيل الاجتماعات لحين حسم الملفات الخلافية المتعلقة بإقليم كردستان».

ويواصل، أن «اللجنة المالية تتطلع لعدم إجراء تعديلات على المواد التي أجرتها بشأن اقليم كردستان لاسيما على صعيد حصر التصدير النفطي عبر شركة التسويق الوطنية (سومو)».

ويسترسل الكرعاوي، أن «فتح حساب لدى البنك المركزي بشأن صادرات الاقليم هو اجراء متبع مع جميع المحافظات المنتجة للنفط، بكون وزارة المالية الاتحادية هي المعنية بإعطاء إشعار الصرف».

وانتقد، «إقحام الخلاف السياسي في الموازنة، الذي ينبغي أن يأخذ طابعاً فنياً من خلال اللجنة المالية بتهيئة المواد للتصويت».

وانتهى الكرعاوي، إلى أن «مقترحاتنا على الموازنة لم نجرها فرضاً، بل بناء على اتفاق اغلب النواب داخل اللجنة، والبعض منهم يمثل المكون الكردي، أما القول الفصل بقبولها من عدمه، فأنه من اختصاص البرلمان عندما يتم عرض القانون للتصويت».

من جانبه، ذكر النائب عن الحزب الديمقراطي الكردستاني جياي تيمور في تصريح إلى «الصباح الجديد»، أن «التعديلات التي أجراها عدد من اعضاء اللجنة المالية على الموازنة تعد خارج اختصاص هؤلاء النواب».

وتابع تيمور، أن «الحكمة الاتحادية لا تسمح للجنة المالية أن تجري تعديلات على صياغات مشروع الموازنة، بل فقط المناقلة بين المبالغ أو خفضها».

وأشار، إلى أن «ما حصل هو خلاف للمنهاج الوزاري لحكومة محمد شياع السوداني الذي صوتنا عليه في وقت سابق عند منح الثقة إلى هذه الحكومة، كما أنه يأتي يتعارض مع مقررات تحالف إدارة الدولة الذي يجمعنا مع الاطار التنسيقي وتحالف السيادة وكتل اخرى».

وبين تيمور، أن «التعديلات تمس مكانة واختصاصات اقليم كردستان باعتباره أحد المكونات الدستورية في العراق».

وأوضح، أن «واحدة من التعديلات التي نعترض عليها، هو السماح لأي محافظة داخل الاقليم بأن تشتكي لدى الحكومة الاتحادية على تخصيصاتها من أجل أن تحصل عليها مباشرة دون المرور بالإقليم».

وأكد تيمور، ان «هذا التوجه تدخل مباشر في مهام اقليم كردستان»، مبيناً أن «الاعتراض الثاني يتعلق بإمكانية قطع حصة الاقليم من الموازنة لأي سبب يعرقل تنفيذ الاتفاق النفطي، وموضوع فتح حساب لدى البنك المركزي تحت اشراف رئيس الوزراء الاتحادي».

ونوه، إلى أن «الاطراف الكردية الأخرى التي وافقت على التعديلات فأنها لا تمثل الاقليم، وتعبر عن نفسها، بل أنها تعيش حالة من الانشقاقات الداخلية، لاسيما الاتحاد الوطني الكردستاني».

وانتهى تيمور، إلى أن «هذه المواقف تأتي من أجل الحصول على مكاسب سياسية تتعلق بإمكانية الحصول على مكاسب في انتخابات الاقليم ولا شأن لها بالمصلحة العامة».

وكان مجلس النواب قد أنهى في وقت سابق القراءتين الأولى والثانية لقانون الموازنة وينتظر حالياً عرضها على التصويت.

2
افتتاح مستشفى الفراهيدي الاستثماري وفق المواصفات القياسية الأوروبية

3
الغرب يبحث خيارات مواجهة "التوسع النووي" الإيراني ويخشى حربا مع اسرائيل

6
العراق يدخر الدولار ويستثمر بالذهب

طالبت بتوطينها في معسكرين للأمم المتحدة

إيران تطالب بنزع سلاح الأحزاب الكردية المعارضة لها شمالي البلاد

السليمانية ـ عباس اركوازي:
قدمت ايران طلبين الى البلاد بشأن تحديد مستقبل الاحزاب الكردية المعارضة لها، التي تتخذ من اقليم كردستان ملاذا لها.

وكشف تقرير اطلعت عليه الصباح الجديد، ان طهران قدمت مقترحين للوفد الامني العراقي الذي زار طهران مؤخرا، طالبت فيهما من الحزب الديمقراطي الكردستاني والاتحاد الوطني نزع سلاح الاحزاب الكردية المعارضة لها والتي تتمركز داخل إراضي الإقليم، وتوطينهم في معسكرين تابعين للأمم المتحدة في أربيل والسليمانية، أوطردها من أراضي إلاقليم والعراق.

واوضح التقرير، ان الوفد الامني الذي زار ايران مؤخرا وتالف من مستشار الأمن الوطني قاسم الأعرجي ووزير داخلية إقليم كردستان ريبر أحمد، ومدير الامن العام في إقليم كردستان هيوا أحمد، ناقش خلال الزيارة مع الأمين العام لمجلس الأمن القومي الإيراني علي أكبر أحمديان، آخر الإجراءات الأمنية الحدودية وتنفيذ الاتفاق العراقي الإيراني الأخير، المسمى بالاتفاق الامني الخاص بضبط حدود إقليم كردستان مع إيران، على خلفية احتجاج إيراني على عدم تنفيذ الاتفاقية بنحو مطلوب من قبل الإقليم، ما دفع بطهران الى توجيه تحذيرات من انها قد تلجأ الى تصرفات أحادية في حال لم تطبق الاتفاقية كما ينبغي.

وقدمت ايران شرطين للوفد العراقي الأول يتمثل بنزع أسلحة احزاب المعارضة الإيرانية المتواجدة داخل أراضي الإقليم، وإجبارهم على التمركز في معسكرين تابعين للأمم المتحدة ضمن الحدود الادارية لمحافظتي السليمانية وأربيل.

وبحسب المعلومات فان الحزبين الكرديين وافقا على المقترح الإيراني، لكنهما طلبا من قاسم الأعرجي الذهاب إلى واشنطن وإطلاعها على مقترح طهران لكي لا يواجه إقليم كردستان في المستقل ضغوطا أميركية.

وكشفت مصادر مطلعة لموقع درو ميديا، أنه بعد المطالب الايرانية، وبناءاً على طلب الحزبين الكرديين الديمقراطي والاتحاد الوطني، فانه من المقرر أن يزور مستشار الأمن الوطني قاسم الأعرجي، واشنطن خلال الأيام القليلة المقبلة، لإطلاع واشنطن على مطالب طهران، للحيولة دون تعرض أربيل إلى ضغوطات أميركية.

وكانت إيران قد قصفت في مارس من عام 2022 المنصرم اهدافاً داخل اقليم كردستان، بذريعة استهداف مسؤولين إسرائيليين في اربيل، ما ادى الى تأزم العلاقة بين ايران والحزب الديمقراطي الكردستاني بزعامة مسعود بارزاني.

خبير اقتصادي:

الناتج المحلي الاجمالي نما بنسبة 27 ٪ في العام الماضي عن سابقه

متابعة ـ الصباح الجديد:
افاد الخبير الاقتصادي منار العبيدي، امس السبت، ان الناتج المحلي الاجمالي العراقي سجل نموا بواقع 27% بالأسعار الجارية في العام الماضي 2022 مقارنة مع 2021.

وقال العبيدي، ان «الناتج المحلي الاجمالي العراقي سجل نموا بواقع 27% بالأسعار الجارية في 2022 مقارنة مع 2021 وسجل نمو بمقدار 7% بالأسعار الثابتة في 2022 مقارنة مع 2021 ليبلغ 384 ترليون دينار بالأسعار الجارية و213 بالأسعار الثابتة».

ولفت الى ان «مساهمة النفط الخام بالناتج المحلي بلغت ما نسبته 57%، بينما تبلغ مساهمة خدمات الحكومة العامة ما نسبته 11%، يمثل قطاع النقل والاتصالات والخزن ما نسبته 9%، اما قطاع الزراعة فيمثل 3%، قطاع الصناعات التحويلية فيمثل 2% فقط، كما ان قطاع البنوك والتأمين فيمثل 1.35%»، مشيرا الى ان «انواع التعدين الاخرى ما عدا النفط الخام فلا تمثل سوى 0.05% من مجمل الناتج المحلي».

وبين العبيدي، ان «ارتفاع الناتج المحلي يأتي نتيجة ارتفاع اسعار النفط في 2022 وباستثناء النفط فلم تحقق القطاعات الاخرى نموا كبيرا ولم تشكل اهمية كبيرة في الناتج المحلي الإجمالي».

كما أوضح ان «تقارير الناتج المحلي الاجمالي تعتبر من اهم التقارير التي تصدر عن الدولة والتي تعطي انطباعا عن مجمل الحالة الاقتصادية في العراق، يجب الوقوف كثيرا عند هذا التقرير».

وأكد العبيدي، ان «توزيع الناتج المحلي الاجمالي ما زال مشوها والقطاعات القادرة على خلق فرص عمل للأسف مازالت لا تمثل نسبة كبيرة في الناتج المحلي مثل قطاع الصناعات وقطاع الزراعة وقطاع السياحة والفنادق وقطاع التعدين»، مردفا ان «النظرية الاقتصادية تقول ان زيادة نسبة مساهمة اي قطاع في الناتج المحلي بمقدار 1% فأنها ستؤدي الى زيادة نسب الطلب على الوظائف بهذا القطاع بنسبة 2%».

الى ذلك، اوضح ان «الامر الثاني يلاحظ تراجع في بعض القطاعات مقارنة مع 2021 وخصوصا في قطاع السكن والبناء وايضا مجالات التعدين الاخرى وايضا في مساهمة الحكومة العامة مما يعني تراجع في قدرة الحكومة العامة عبر خلق ناتج محلي بالرغم من زيادة مصروفاتها السنوية».

وأردف العبيدي، ان «التقرير يحتاج الى تحليل مفصل فهو العصب الاساس لكل اقتصاد العراق وحلول العراق الاقتصادية تكمن في طريقة تغيير النسب بهذا التقرير وموضوع مساهمة القطاع الخاص بالناتج المحلي مازالت لا تمثل أكثر من 37% بمعنى ان القطاع الحكومي هو اللاعب الاساس في توليد الناتج المحلي العراقي».

بعد فوز أردوغان..

وزير الموارد يتوقع زيادة تركيا حصص المياه الواردة للبلاد

بغداد ـ الصباح الجديد:
توقع وزير الموارد المائية، عون ذياب عبد الله، أن يرفع الجانب التركي كميات الحصص المائيَّة التي تطلق إلى البلاد خلال المدة المقبلة.

وقال عبد الله في تصريح صحفي امس السبت إنّ :»الواردات المائية المطلقة من تركيا بلغت خلال موسم الربيع وعقب تدخل شخصيات حكومية عالية المستوى متمثلة برئيس الوزراء محمد شياع السوداني، 400 متر مكعب/ ثا، التي حددت كمياتها بمدة شهر واحد فقط».

وأضاف، أنه «كان من المفترض أن تعود الإطلاقات إلى سابق عهدها والبالغة 200 متر مكعب/ ثا، بيدٍ أنَّ تركيا مستمرة حالياً بإطلاق 340 متراً مكعباً/ثا، بما سيعزز من خزين البلاد المائي».

وتوقع أن «ترفع تركيا خلال المدة المقبلة كميات الحصص المائية المطلقة إلى البلاد، والبالغة حالياً 340 متراً مكعباً/ثا، وضمن خطة بين البلدين لمواجهة الشحّ الخانق الذي يعانيه العراق للموسم الرابع على التوالي، وبما يسهم بتوفير مياه الشرب والاستخدامات المنزلية، سيما للمحافظات الجنوبية وأهمها ذي قار وميسان والبصرة إضافة إلى مناطق الأهوار».

وأشار عبدالله إلى أنَّ «وزارته وبهدف معالجة التدني الكبير الحاصل بمنسوب نهر الفرات، نتيجة قلة الإطلاقات المائية من سد حديثة، فقد عملت على نقل ما يقرب من 150 م3/ثا من نهر دجلة عبر القناة بين النهرين في سامراء، لتحسين نوعية كمية مياه النهر، إلى جانب سحب المياه الجاري حالياً من بحيرة الثرثار بالمضخات العائمة لتغذية الفرات».

تقرير

بدأت تحديث سجل الناخبين

المفوضية تستعد لإجراء الانتخابات المحلية في كانون الأول المقبل

بغداد ـ الصباح الجديد:
أوضحت مفوضية الانتخابات امس السبت آلية التصويت والعد والفرز في انتخابات مجالس المحافظات المقبلة، وفيما دعت الى تسهيل منح سمات الدخول للمراقبين الدوليين، اكدت انها بدأت استعداداتها لتنفيذها كما ينبغي.

وقالت المتحدث باسم المفوضية جمانة الغلاي لوكالة الأنباء العراقية (واع) إن «المفوضية تستعد لإجراء الانتخابات في كانون الأول المقبل حسب ما ثبت في القانون الانتخابي المعدل، فهي تعمل الآن على وفق جدول زمني لكل مرحلة من مراحل العملية الانتخابية»، مبينة أن «المفوضية بدأت في عملها واستعداداتها لمرحلة تحديث سجل الناخبين».

وأشارت الى أن «رئيس الدائرة الانتخابية عباس الفتلاوي وجه بتشكيل لجان استعداداً للانتخابات، منها وضع المواصفات الفنية والكلف التخمينية للاحتياجات وموظفي الاقتراع إضافة الى لجنة المحاكاة».

وأضافت أن «الاستعدادات الأولية بدأنا بها وما زالت مستمرة»، لافتة الى أن «اللجان تدرس المطلوب لكل مرحلة من المراحل، وتعمل الى نهاية يوم الاقتراع، لذلك الاستعدادات بدأت والعمل مستمر مرحلة تلو أخرى».

وتابعت الغلاي أنه «بحسب قانون التعديل الثالث لانتخابات مجلس النواب ومجالس المحافظات والأقضية رقم 12 لسنة 2018، فإن البطاقة البايومترية أصبحت هي الأساس في الانتخابات السابقة والتي قبلها حيث كانت هناك بطاقات طويلة وقصيرة الأمد»، موضحة أنه «في انتخابات مجالس المحافظات فإن التصويت هو نفسه السابق بأجهزة التحقق والعد والفرز لكن تمت إضافة الفرز اليدوي».

وذكرت أنه «في كل عملية انتخابية فإن المفوضية لا تستغني عن شركاء العملية الانتخابية سواء من المراقبين المحليين والدوليين والمنظمات المحلية والدولية والإعلام ووكلاء الأحزاب السياسية حتى الناخبين لهم دور أساسي مهم في الانتخابات، وبالتالي ضرورة التواصل مع المنظمات الدولية والمحلية كونهم يضيفون النزاهة والشفافية على العملية الانتخابية»، مشيرة الى أنه «تم تشكيل لجنة المراقبين الدوليين برئاسة رئيس الدائرة الانتخابية عباس الفتلاوي لغرض تنسيق العمل في هذا الجانب».

وشددت على «ضرورة المشاركة في العملية الانتخابية لكل شركاء العملية الانتخابية بما فيها المنظمات الدولية والمحلية»، لافتة الى أن «مجلس الوزراء يوفر الجوانب المالية والجوانب الإدارية والجوانب اللوجستية ودعوة المؤسسات والوزارات والمحافظين لدعم وإسناد العملية الانتخابية، مثلاً وزارة الدفاع ووزارة الداخلية وهيئة النزاهة والمساءلة والعدالة والأدلة الجنائية وغيرها من المؤسسات ذات الصلة بعمل مفوضية الانتخابات».

وأكدت الغلاي أن «هناك تنسيقاً مع وزارتي التربية والتعليم بشأن الشهادات أو الوثائق الدراسية بالمرشحين في هذه الانتخابات، فضلاً عن تنسيق العمل مع وزارة الداخلية وخاصة اللجنة الأمنية العليا للانتخابات من أجل حفظ أمن وسلامة الناخبين وكل ما يخص بنايات وانشاءات المفوضية»، منوهة بأنه «من ضمن متطلبات المفوضية هو تحويل موظفي العقود الانتخابية الى عقود تشغيلية وذلك لحاجة المفوضية الى خدماتهم».

وأوضحت أن «هذه الدعوة هي لدعم عمل المفوضية في كل الجوانب التي قد تحتاجها من فنية وإدارية ولوجستية»، داعية الى «الإيعاز لوزارة الخارجية بتسهيل منح سمات الدخول للمراقبين الدوليين المعتمدين لدى المفوضية دعما لنزاهة العملية الانتخابية».

عنوان الجريدة: بغداد ـ الوزيرية / رقم الايداع في دار الكتب والوثائق ببغداد 777 لسنة 2004 / رقم الاعتماد في نقابة الصحفيين العراقيين 301 / طبعت بمطابع دار الصباح الجديد للصحافة والنشر

الزراعة تحدّد القرى العصرية المنجزة في كربلاء والديوانية والسماوة

بغداد ـ الصباح الجديد:

حدّدت وزارة الزراعة امس السبت القرى العصرية المنجزة وقيد الإنجاز فيما أعلنت توزيعها الجغرافي.

وقال وكيل وزارة الزراعة، مهدي سهر إن "مشروع القرى العصرية أحد المشاريع الاستثمارية لوزارة الزراعة، والذي يهدف إلى توفير فرص عمل للمتفرغين الزراعيين مع سكن لهم"، لافتاً إلى أن "المشروع خدمي يهدف إلى إنشاء مجتمعات زراعية جديدة في أماكن لم تكن مزروعة سابقاً، وذلك من خلال تشغيل العاطلين من الكفاءات العلمية من خريجي (كليات الزراعة، الطب البيطري، والمعاهد الزراعية)، وإسكانهم في مجمعات سكنية قريبة من الأراضي الزراعية".

وأضاف سهر أن "فكرة المشروع ابتدأت في عام 2005، وتم إقراره وإدخاله ضمن الموازنة الاستثمارية في عام 2006، حيث تم إعداد جميع التصاميم والدراسات والإعلان عن أول موقع للمشروع في محافظة كربلاء المقدسة".

ولفت إلى أن "القرى المنجز مجمعها السكني والموزعة أراضيها ودورها للمستفيدين هي ثلاثة وتقع في (كربلاء المقدسة، الديوانية - الشنافية والسماوة - السلمان)، أما القرى الموزعة أراضيها فقط، ودورها ومجمعها السكني لم يكتمل البناء حتى الآن، أيضاً ثلاثة وتقع في (البصرة، العمارة وواسط)".

العدل تضع إجراءات تسهم في القضاء على تزوير العقارات

بغداد ـ الصباح الجديد:

استعرضت وزارة العدل امس السبت رؤيتها لكشف التزوير في العقارات والتحديات التي تواجهها في هذا الملف.

وقال المتحدث باسم الوزارة كامل أمين إن "حالات التزوير موجودة في دوائر التسجيل العقاري وهي على مراحل تكاد تكون منذ عام 2005"، مشيراً الى أن "عمليات التزوير بدأت وبمراحل متعددة نتيجة ضعف سيادة القانون والتحديات التي كانت، خاصة في الفترة من 2005 إلى 2011 والتي تعد أكثر فترة حدثت فيها عمليات التزوير".

وأوضح أن "عمليات الكشف عن التزوير مستمرة وبمراحل وجهات متعددة، قسم منها يتم اكتشافها من قبل الأجهزة الأمنية، وقسم كبير من قبل الدوائر التابعة لوزارة العدل، وقسم من خلال شكاوى تقدم من أصحاب الأملاك الذين يتم التلاعب بأملاكهم".

وأكد أن "الكثير من حالات التزوير تتم خارج عملية التسجيل العقاري وعندما يقوم المزورون بإيهام بعض المواطنين من خلال مكاتب بيع العقار أو الدلالية وإقناعهم من خلال وثائق مزورة واستلام الدفعة الأولى للعقارات وإغرائهم بأسعار قد تكون منخفضة قياساً لأسعارها في السوق ما يدفعهم إلى القبول ودفع الدفعة الأولى".

بحضور محافظ البصرة ونائبيه وعدد من المسؤولين

افتتاح مستشفى الفراهيدي الاستثماري وفق المواصفات القياسية الأوروبية

جانب من حفل افتتاح مستشفى الفراهيدي الاستثماري في البصرة

البصرة ـ سعدي السند:

افتتح محافظ البصرة المهندس اسعد العيداني بحضور نائبيه المهندس محمد طاهر التميمي والدكتور ضرغام الاجودي وعدد من المسؤولين من وزارة الصحة و من الحكومة المحلية ورئيس جامعة البصرة ومدراء عدد من الدوائر مستشفى الفراهيدي الاستثماري في منطقة المطيحة .

عملنا ليكون مطابقا لكل الشروط والمعايير العالمية

القى بعد ذلك الدكتور توفيق مهدي السعد مستثمر المشروع ورئيس مجموعة الفراهيدي التعليمية والصحية كلمة رحب في مستهلها بالحاضرين موضحا اننا بأفتتاح هذه التحفة المعمارية اليوم نؤكد تجسيد الشعار المهم الذي رفعناه منذ بداية العمل بهذا المشروع الاستثماري اننا عقدنا العزم على النجاح من اجل ان يكون هذا المشروع في خدمة اهلنا في البصرة ومن جميع مدن العراق وحتى من خارج العراق ليكون مشروعا تتوفر فيه كل مجالات الخدمة الصحية المتقدمة بعد ان عملنا كل مابوسعنا ليكون مطابقا لكل الشروط والمعايير العالمية في مجال الصحة العامة مع الجودة المطلوبة والخبرات التخصصية المتقدمة وقد اضفنا لهذا المنجز مساهمة نخدم بها العوائل المتعففة حيث خصصنا لهذه العوائل الكريمة قناة خاصة لتقديم الفحوصات والعلاج مجانا مع الخدمة المطلوبة لهم وسنستقبل هذه الحالات عن طريق احالتها لنا عن طريق محافظ البصة المهندس اسعد العيداني مؤكدين ان هذه الخدمة واجب مهم وفي اعناقنا وإن هذا المشروع قد أقيم على مساحة 4000 متر مربع وهو بناء بستة طوابق تم أنشاؤه على وفق المواصفات القياسية الأوربية وسوف يوفر اكثر من 100 فرصة عمل للكوادر العراقية مع النية في استقدام أطباء اختصاص من خارج العراق لأجراء العمليات المعقدة في داخل المستشفى بعد توفير كافة الأجهزة المطلوبة من مناشئ اوربية.

واختتم الدكتور توفيق السعد كلمته بالقول : ان العالم البصري الذي سمي بأسمه هذا المستشفى وهو الخليل بن احمد الفراهيدي مولود في البصرة ما بين عامي (718م - 786م) له العديد من الكتب وفي مقدمتها أول معجم عربي و هو معجم العين، الذي عمد فيه إلى ترتيب مادته اللغوية حسب ترتيب الحروف في اللفظ، فابتدأ من الأبعد في الحلق وانتهى بما يخرج من الشفتين، وأطلق على كل حرفٍ من حروف الهجاء لفظة الكتاب ولديه ايضا كتاب النغم / كتاب العروض استخرج فيه بحور الشعر، بأوزانها / كتاب الشواهد / كتاب النقط والشكل وكتاب الإيقاع / وكتاب معاني الحروف والجمل في النحو وغيره .

> يمثل المشروع أنموذجا متكاملا ويشكل إضافة نوعية في البنية التحية كما نثمن افتتاح قناة خاصة في هذا المستشفى لتقديم الخدمة العلاجية والطبية المطلوبة مجانا لعوائلنا المتعففة

ضمان توفير بيئة صحّية بتقنياتٍ طبّية عالية

وفي كلمة لهُ في الاحتفال قال محافظ البصرة : اننا نثمن وباعتزاز كبير انجاز مستشفى الفراهيدي الاستثماري ودخوله الى العمل لخدمة البصرة واهلها الاعزاء الكرماء وان هذا المشروع يمثل أنموذجا متكاملا ويشكل إضافة نوعية في البنية التحية كما نثمن افتتاح قناة خاصة في هذا المستشفى لتقديم الخدمة العلاجية والطبية المطلوبة مجانا لعوائلنا المتعففة في مدينتنا العزيزة البصرة ونحن على يقين ان ادارة المستشفى ستجعل من هذا الصرح الكبير مجالا خدميا يكمل كل الخدمات التي تقدمها المستشفيات في هذه المدينة الغالية وسيكون للمستشفى شأن كبير على مستوى العراق والمنطقة .

وأكد محافظ البصرة أيضا : ان تطوير القطاع الصحي يجب ان يكون بالتوازي ما بين القطاع الخاص والعام من خلال بناء المستشفيات التي لا زالت قيد البناء وكذلك تطوير ما موجود بها من أجهزة طبية حديثة، مبينا ان هذا العام سيشهد افتتاح مستشفى الهارثة في شمال البصرة وكذلك مستشفى الجامعة الذي وصل الى مراحل متقدمة في العمل.

كلمة رئيس هيئة استثمار البصرة

وقال رئيس هيئة استثمار البصرة علاء عبد الحسين : إن هذا المشروع يأتي في إطار سعي الهيئة الدؤوب لتحسين مستوى الخدمات الصحية في المحافظة ورفع كفاءتها وجودتها بما يتناسب وتطلعات المواطنين، مشيرًا إلى أن الهدف الرئيس من وراء إنشاء هذا المستشفى هو تخفيف معاناة المرضى وعدم سفرهم للخارج كما يحدث في السابق وإلى الآن بسبب النقص في الأجهزة الطبية التخصصية و أن الهيئة منحت أكثر من 20 مشروعًا صحيًا بين مستشفيات ومراكز طبية إجازات استثمار بكلفة إجمالية تتجاوز 200 مليون دولار لتلبية احتياجات المواطنين في هذا المجال في محافظة البصرة، مبينًا أن هذه المشاريع تحظى بأولوية قصوى في خطط الهيئة الحالية والمستقبلية وان كلفة مستشفى الفراهيدي الاستثماري تتجاوز ثمانية ملايين و 400 الف دولار في خطوة هامة لتعزيز البنية التحتية الصحية في محافظة البصرة ليكون من أحدث مستشفيات القطاع باحتوائه على جميع التخصصات الطبية المعروفة مثل القلب والأوعية الدموية وجراحة المخ والأعصاب وغيرها، ومزود بأحدث الأجهزة والمعدات الطبية.

محافظة الانبار/مديرية بلديات الانبار/لجنة البيع والايجار
العدد/٢٣٦ـ التاريخ/٢٣/٥/٢٠٢٣
(اعلان ايجار ثاني)

بالنظر لعدم حصول راغب تعلن لجنة البيع والايجار في مديرية بلديات محافظة الانبار للمرة الثانية عن اجراء مزايدة علنية لتأجير الاملاك المدرجة اوصافها ادناه العائدة الى مديرية بلدية الفلوجة وفق قانون بيع وايجار اموال الدولة رقم ٢١لسنة٢٠١٣ المعدل ولمدة (٢) سنتان فعلى من يرغب الاشتراك في المزايدة مراجعة مديرية بلدية الفلوجة خلال مدة(١٥) خمسة عشر يوما تبدأ من اليوم التالي لنشر الاعلان في الصحيفة مستصحبا معه التأمينات القانونية لاتقل عن(٢٠٪) من القيمة المقدرة من بدل الايجار لكامل مدته وستجري المزايدة في الساعة الحادية عشرة صباحا من اليوم التالي لانتهاء مدة الاعلان ويكون مكان اجراؤها في مقر مديرية بلدية الفلوجة وتستوفى من المستأجر اجور خدمة بنسبة٢٪ أثنين من المائة من بدل الايجار.

الشروط والمستمسكات المطلوبة:ـ
١ـ ان يكون المزايد من غير المشمولين بالمنع الوارد في القانون اعلاه.
٢ـ لايجوز التنازل عن الاحالة وبخلافه يعد المستأجر ناكلا وتطبق بحقه الاجراءات القانونية.
٣ـ المستمسكات الثبوتية (البطاقة الوطنية او بطاقة الاحوال المدنية وشهادة الجنسية العراقية) وبطاقة السكن النسخ الاصلية و(٢) نسخة مصورة لكل واحدة منها.

ت	نوع العقار	رقمه	موقعه	المساحة
١	كشك	١، ٢، ٣، ٤، ٥، ٦، ٧، ٨، ٩، ١٠، ١١، ١٢، ١٣، ١٤، ١٥، ١٦، ١٧، ١٨، ١٩، ٢٠، ٢١، ٢٢، ٢٣، ٢٤، ٢٥	حي التأميم/قرب دائرة الجنسية	٩م٢ لكل كشك

المهندس/خالد زامل محمد سعيد/مدير بلديات الانبار/رئيس اللجنة

واسط تودع الوجبة الاولى من ابنائها المسافرين جوا لاداء فريضة الحج

الكوت ـ الصباح الجديد:

اعلن مدير هيئة الحج والعمرة في واسط الحاج وسام ابو كلل عن توديع الدفعة الاولى من ابناء المحافظة واسط المتوجهين صوب المدينة المنورة والكعبة المشرفة في المملكة العربية السعودية لاداء مناسك فريضة الحج . بحضور محافظ واسط د.محمد جميل المياحي..

وذكر ابو كلل ان هيئة الحج والعمرة في واسط ودعت قافلة نقل الوجبة الاولى من المشمولين باداء فريضة الحج لهذا العام والبالغ عددهم (192) مواطنا للسفر جوا من مطار بغداد الدولي من بين المجموع الكلي البالغ عددهم (1090) من مختلف مناطق محافظة واسط.

واوضح ابو كلل انه، سيتم تفويج بقية المسافرين "جوا وبرا " لاداء فريضة الحج على شكل دفعات في الايام اللاحقة وبالتتابع. بدوره الحاج أبو كلل اشاد . بدور رئيس هيئة الحج والعمرة الشيخ سامي المسعودي لموقفه الداعم لعمل هيئة الحج في واسط وحرصه على تطبيق توجيهاته السديدة بخصوص ادخال المشمولين باداء فريضة الحج بالعديد من الدورات الارشادية عبر القاء المحاضرات التثقيفية والارشادات الدينية من لدن ممثلي هيئات الارشاد تم اختيارهم من قبل هيئة الحج والعمرة بعد اخضاعهم للاختبارات وتوافر بهم الشروط الاساسية، وكذلك بمتعهدي النقل كالخبرة وحسن السلوك والتعامل سعياً لاجل ضمان الظروف المناسبة والملائمة لحجاج بيت الله الحرام .

الفاروق : وصول ثلاث مضخات ايطالية لمعالجة شحة المياه في النهروان والكرغولية وحي 9 نيسان

اعلام الشركة

اعلن المدير العام لشركة الفاروق للمقاولات العامة المهندس الاستشاري حيدر الميالي عن وصول مضخات وحدة الدفع أيطالية الصنع لمشروع ماء النهروان المركزي.

وقد تم تخصيص المضخات لمعالجة شحة المياه والتي من شأنها ضخ الماء الصافي الى منطقة النهروان والكرغولية وحي 9 نيسان لأنهاء معاناة المواطنين .

نائب رئيس البرلمان العربي: العراق سيبقى داعما حقيقيا لجميع الجهود الرامية لترسيخ السلم والأمن الدوليين

بغداد ـ الصباح الجديد:

أكد نائب رئيس البرلمان العربي وعضو لجنة العلاقات في مجلس النواب شعلان الكريم أن العراق سيبقى داعما حقيقيا لجميع الجهود الرامية لترسيخ السلم والأمن الدوليين.

وقال مكتبه الإعلامي في بيان إنه" بمشاركة نائب رئيس البرلمان العربي وعضو لجنة العلاقات في مجلس النواب العراقي شعلان الكريم اختتمت مساء الجمعة أعمال المؤتمر الخاص بـ "بناء التسامح والسلام على الرغم من التحديات الحالية: الشرق الأوسط وشمال أفريقيا وأوروبا" الذي عقد برعاية المجلس العالمي للتسامح والسلام وبرلمان مالطا على مدى يومين".

واكد نائب رئيس البرلمان العربي في كلمته خلال أعمال المؤتمر على" حرص العراق ممثلا بمجلس النواب والحكومة في ترسيخ السلام والتعايش والتسامح وتعزيز قيم الحوار والتسامح".

وأضاف الكريم أن" انعقاد مؤتمر المجلس العالمي للتسامح والسلام بالتعاون مع برلمان مالطا جاء في ظروف استثنائية معقدة خصوصا في الشرق الاوسط وشمال أفريقيا وأوروبا والتي تحمل في طياتها مخاطر جسيمة ستؤثر على حياة مجتمعاتنا"، معربا عن" تضامن مجلس النواب والبرلمان العربي مع المواقف التي يتبناها المجلس العالمي للتسامح والسلام ما دامت تتماشى مع الأهداف والأسس والمواثيق الداعمة للتعايش السلمي وإحلال السلام والتسامح بين شعوب العالم".

وأشار إلى، أن" العراق وضمن منهجه الوطني ومبادئه الإنسانية سيبقى داعما حقيقيا لجميع الجهود الرامية لترسيخ السلم والأمن الدوليين حيث أقدم ونتيجة لمواقفه المتوازنة مع محيطه العربي والإقليمي ومكانته الدولية على أخذ خطوات جريئة عبر لعب دور الوسيط بين المملكة العربية السعودية وجمهورية إيران الإسلامية، كما قام رئيس مجلس النواب محمد الحلبوسي رئيس المؤتمر الرابع والثلاثين للاتحاد البرلماني العربي الذي عقد مؤخرا في بغداد على تشكيل وفد برئاسته لزيارة سوريا تمهيدا لاستعادة دورها العربي والإقليمي والدولي والتي تكللت بالنجاح بحضور الوفد السوري إلى مؤتمر القمة العربية في جدة، داعيا المجلس العالمي للتسامح والسلام لإطلاق مبادرة جديدة تتضمن خريطة طريق عاجلة تستند على أدوات تتلاءم مع طبيعة المتغيرات الحاصلة للمساهمة بحل النزاعات والصراعات وتقريب وجهات النظر بين الفرقاء لاستعادة استقرار المنطقة من جهة وإغاثة بعض شعوب العالم من جهة اخرى، حاثا المنظمات الدولية على العمل لتسوية الملفات الحساسة وخاصة القضية الفلسطينية والسودانية والليبية والصومالية وجيبوتي وإيجاد الآليات الكفيلة لإنهاء التوتر القائم بين إثيوبيا ومصر والسودان من جهة وبين العراق وتركيا وإيران من جهة أخرى بشأن التوزيع العادل للمياه.

وتابع الكريم، بأن" مجتمعاتنا بحاجة لترسيخ قيم التسامح والسلام والتعايش ونبذ كل أشكال التطرف وتعزيز التعاون المشترك واستلهام الجهود الإقليمية والدولية للوقوف بوجه المخاطر التي تواجه العالم".

وواصل البيان، أن" المؤتمر تناول كلمة أحمد الجروان رئيس المجلس العالمي للتسامح والسلام ورئيس برلمان مالطا انجيلو فاروجيا وكلمات ومداخلات الوفود المشاركة بالمؤتمر في يومه الأخير طرح العديد من الأفكار والآليات التي تعزز مسيرة السلام في العالم والمجتمعات والتعاون بين الشعوب والدول لمواجهة مشكلات الفقر والبطالة والتعليم والتمييز إضافة إلى العمل الجاد على تعزيز فرص العمل في إطار نشر خطاب التسامح والتعايش السلمي بين الشعوب".

واختتم البيان، أن" العديد من أعضاء الوفود تطرقوا إلى تجارب دولهم في تحقيق المصالحات المجتمعية و ترسيخ مفاهيم التعايش السلمي واعتماد الحوار أساسا لحل المشاكل إضافة إلى أهمية العمل على معالجة كل ما يؤدي إلى التمييز والتطرف والإرهاب من خلال الاهتمام بالتعليم وإيجاد فرص اقتصادية وتنموية والالتزام بتحقيق التنمية المستدامة الشاملة".

الغرب يبحث خيارات مواجهة "التوسع النووي" الإيراني ويخشى حربا مع اسرائيل

متابعة ـ الصباح الجديد:

استأنفت الدول الغربية المناقشات حول كيفية التعامل مع البرنامج النووي الإيراني، مع تزايد المخاوف من أن توسع الأنشطة النووية لطهران، قد يؤدي إلى نشوب حرب إقليمية، بحسب صحيفة "فاينانشيال تايمز".

وتمثل هذه الخطوة تحولا في التفكير الغربي كما تؤكد المخاوف بشأن تصاعد الأزمة، حيث قامت طهران بتخصيب اليورانيوم إلى مستويات ستمكنها من إنتاج مواد كافية لصنيع سلاح نووي في أقل من أسبوعين، بحسب تصريحات مسؤولين أميركيين.

وقال دبلوماسي غربي: "هناك اعتراف بأننا بحاجة إلى خطة دبلوماسية للتعامل مع البرنامج النووي الإيراني، بدلا من السماح له بالمضي قدما"، مضيفا: "الشيء الذي يقلقني هو أن عملية صنع القرار في إيران فوضوية للغاية ويمكن أن تؤدي إلى حرب مع إسرائيل."

وأوقفت الولايات المتحدة وفرنسا وألمانيا وبريطانيا جهودها الدبلوماسية لحل الملف في سبتمبر الماضي، بعد أن أغضبت طهران الحكومات الغربية عقب رفضها مشروع اقتراح لإحياء الاتفاق النووي لعام 2015، وشنها حملة قمع عنيفة ضد المتظاهرين المناهضين للنظام، بالإضافة إلى بيع طائرات مسيرة مسلحة لروسيا واحتجاز عدد من المواطنين الأوروبيين.

لكن الصحيفة تلفت إلى اتصالات بين المسؤولين الغربيين ونظرائهم الإيرانيين خلال الأشهر الأخيرة، بما في ذلك اجتماع في أوسلو في مارس بين مسؤولين من فرنسا وألمانيا والمملكة المتحدة (E3) وعلي باقري، المفاوض النووي الإيراني.

ويقول دبلوماسيون ومحللون إن مبعوث الولايات المتحدة إلى إيران، روب مالي، التقى عدة مرات مع سفير طهران لدى الأمم المتحدة أمير سعيد إرافاني، الذي كان مسؤولا كبيرا في المجلس الأعلى للأمن القومي قبل تعيينه في نيويورك، شهر سبتمبر.

ويُعتقد أن هذه المحادثات هي أول اتصال مباشر بين المسؤولين الأميركيين والإيرانيين منذ أن انسحب الرئيس السابق، دونالد ترامب في عام 2018 من الاتفاق النووي الذي وقعته طهران مع القوى العالمية، والمعروف باسم خطة العمل الشاملة المشتركة؛ حيث فرض ترامب مئات العقوبات التي ردت عليها بزيادة نشاطها النووي.

وقال شخص مقرب من الإدارة الأميركية إن المحادثات ركزت في المقام الأول على إمكانية تبادل الأسرى مع إيران، حيث تحتجز طهران ما لا يقل عن ثلاثة مواطنين أميركيين إيرانيين.

ووافقت طهران الأسبوع الماضي على تبادل سجناء مع بلجيكا وأفرجت بشكل منفصل عن مواطنين نمساويين محتجزين في إيران، ويمكن أن يؤدي التبادل الناجح للسجناء مع الولايات المتحدة إلى "تحسين البيئة لأي محادثات نووية"، بحسب فاينانشيال تايمز.

وقال دبلوماسي مطلع على المحادثات: "ستكون عملية تبادل السجناء بداية للمحادثات"، مضيفا: "من غير المرجح أن يكون هناك اتفاق نووي، لكن قد يكون هناك نوع من توافق مؤقت، أو تجميد للإجراءات من الجانبين".

وتعهد الرئيس الأميركي، جو بايدن، بالعودة إلى خطة العمل الشاملة المشتركة وتخفيف العقوبات إذا امتثلت طهران للشروط الغربية، غير أن مسؤولين أميركيين أكدوا أن الاتفاقية "ليست على جدول الأعمال"، مشيرين إلى أن أي اتفاق جديد "سيكون أكثر محدودية".

ويبرز دبلوماسيون ومحللون أن الخيارات المحتملة تشمل شكلا من أشكال الاتفاق المؤقت، أو خطوة تهدئة من كلا الجانبين؛ تخفض بموجبها إيران مستويات تخصيب اليورانيوم مقابل تخفيف بعض العقوبات.

وقال مسؤول أميركي للصحيفة إن واشنطن "تعتقد دائما أن الدبلوماسية هي أفضل طريقة لضمان عدم امتلاك إيران أبدا لسلاح نووي"، مضيفا: "لكن ليس لدينا ما نعلن عنه، ولم نحذف أي خيار من على الطاولة".

وتقوم إيران بتخصيب اليورانيوم حتى درجة نقاء 60 في المائة، وفي يناير الماضي، اكتشفت الوكالة الدولية للطاقة الذرية جزيئات مخصبة إلى حوالي 84 في المائة، وهي مادة تكاد تستخدم في صنع الأسلحة، في موقع فوردو النووي السري.

وفي الأسابيع التي تلت ذلك، حذر مسؤولون إسرائيليون من أن بلادهم ستفعل كل ما باستطاعتها لمنع إيران من تطوير سلاح نووي.

ونقلت وكالات أنباء تقارير مسربة لوكالة الدولية للطاقة الذرية هذا الأسبوع، تكشف فيها أن لم تعد لديها أسئلة بشأن الجسيمات التي عثر عليها في فوردو، مما قد يخفف الضغط على إيران قبل اجتماع مجلس محافظي الوكالة، الأسبوع المقبل.

وصرحت الخبيرة الإيرانية في المعهد الملكي للشؤون الدولية، سنام وكيل للصحيفة: هناك محاولات لتنشيط المحادثات حول الأزمة، وهذا أمر ملح للغاية لأن "إيران دولة عتبة نووية والجميع يبحث فقط عن ضمادات".

ومع ذلك، يشير تقرير الصحيفة البريطانية إلى ما اعتبرها شكوك حول مدى جدية إيران في معالجة القضية النووية، وما إذا كان بايدن سيكون على استعداد للتفاوض على اتفاق مع استعداده لخوض استحقاقات انتخابية.

وقال الخبير الإيراني في مجموعة الأزمات الدولية، علي واعظ، إن "أعضاء مجموعة E3" تتطلع في الغالب إلى واشنطن لمعرفة ما إذا كانت إدارة بايدن قد اتخذت قرارا.. "لكنهم محبطون لأن واشنطن تريد فقط تجاوز الملف إلى ما بعد انتخابات 2024 .. الشاغل الرئيسي هنا هو إعادة انتخاب الرئيس".

288 قتيلا و900 جريح في حادثة تصادم قطاري ركاب بالهند

الصباح الجديد ـ وكالات:

قال مسؤول حكومي هندي امس السبت إن ما لا يقل عن 288 شخصاً لقوا حتفهم وأصيب 900 آخرون عندما وقع تصادم بين قطاري ركاب في ولاية أوديشا بشرق الهند، في أكثر حوادث السكك الحديدية دموية بالهند منذ أكثر من عشر سنوات.

وقال الأمين العام لولاية أوديشا براديب جينا في تغريدة إن من المتوقع أن يرتفع عدد القتلى جراء حادث التصادم الذي وقع أمس الاول الجمعة. وأضاف أنه تم إرسال أكثر من 200 سيارة إسعاف إلى مكان الحادث في منطقة بالاسور في أوديشا و100 طبيب إضافي، فضلاً عن 80 طبيباً هناك بالفعل. وأظهرت لقطات مصورة رجال الإنقاذ وهم يتسلقون حطام أحد القطارات للبحث عن ناجين، بينما طلب ركاب المساعدة وكانوا يجهشون بالبكاء بجوار الحطام. وقال شاهد "كنت هناك في موقع الحادث ورأيت دماء وضلوعاً مكسورة وأشخاصاً يموتون من حولي". وقع التصادم في حوالي الساعة 19:00 بالتوقيت المحلي (13:30 بتوقيت غرينتش) امس الاول الجمعة عندما اصطدم القطار "كوروماندل إكسبرس" الذي ينطلق من كولكاتا إلى تشيناي بقطار ركاب آخر هو "هوراه سوبرفاست إكسبرس". وقدمت السلطات روايات متضاربة بشأن القطار الذي خرج أولاً عن مساره، ولم تدل بعد بأي تصريحات حول الأسباب المحتملة للحادث.

زيلينسكي يوجه "رسالة" للصين وينتظر إشارة الناتو

متابعة ـ الصباح الجديد:

أكد الرئيس الأوكراني، فولوديمير زيلينسكي، إن بلاده مستعدة لشن الهجوم المضاد الذي طال انتظاره لاستعادة الأراضي المحتلة من جانب روسيا.

في مقابلة خاصة مع صحيفة "وول ستريت جورنال" من مدينة أوديسا الجنوبية الساحلية، تحدث زيلينسكي عن الهجوم المضاد المتوقع وجاهزية القوات الأوكرانية. كما تطرق للدعم الغربي ورغبة بلاده في الانضمام لحلف شمال الأطلسي، فيما وجه رسالة مباشرة إلى الصين.

وقال زيلينسكي إن القوات البرية الأوكرانية كانت "أقوى وأكثر تحفيزا" من نظيرتها الروسية التي تسعى للحفاظ على نحو 20 بالمئة من الأراضي التي تسيطر عليها موسكو في شرق أوكرانيا وجنوبها.

ومع ذلك، قلل الرئيس الأوكراني من التوقعات بنجاح الهجوم قائلا إن الأمر قد يستغرق وقتا ويأتي بتكلفة باهظة الثمن.

وتابع: "لا أعرف كم من الوقت سيستغرق الأمر. لأكون صريحا، يمكن أن يأتي بطرق مختلفة، لكننا مستعدون".

أكد تحليل نشرته صحيفة واشنطن بوست أن الخطوة الأولى أمام أوكرانيا في استكمال حربها ضد روسيا، تكمن في تحرير الأراضي التابعة لها التي احتلتها القوات الروسية وتحطيم دفاعات موسكو المحصنة فيها.

وبحسب "وول ستريت جورنال"، فإن الهجوم المضاد يمثل "لحظة محورية" لزيلينسكي، الممثل الكوميدي السابق البالغ من العمر 45 عاما، والذي دفعته قيادته خلال الحرب إلى الصدارة العالمية.

وستشكل نتيجة الهجوم المضاد المتوقع، ملامح الدعم العسكري الغربي والمناورات الدبلوماسية حول مستقبل أوكرانيا.

وصدت أوكرانيا هجوما روسيا على عاصمتها خلال فبراير من العام الماضي واستعادت مساحات شاسعة من الأراضي في الشمال الشرقي والجنوب وذلك ضمن هجومين مضادين سابقين عام 2022.

قلق من انتخابات 2024

وخلال الأسابيع الأخيرة، صعدت أوكرانيا من هجماتها بعيدة المدى بالصواريخ والطائرات المسيرة بهدف شل خطوط الإمداد الروسية قبل الحملة.

وشن متطوعون روس مدعومون من أوكرانيا غارات عبر الحدود بهدف إجبار روسيا على إبعاد قواتها عن الخطوط الأمامية داخل أوكرانيا، بحسب الصحيفة.

وأسفرت الجهود الهجومية الروسية هذا العام عن مكاسب ضئيلة، بما في ذلك السيطرة على مدينة باخموت الشرقية الصغيرة ذات الاستراتيجية الضئيلة.

وجاء هذه السيطرة بثمن باهظ بعد أن أودت بحياة الآلاف من القوات وتسببت في توتر بين قيادات وزارة الدفاع الروسية وزعيم مرتزقة "فاغنر" المشاركة في المعارك.

غزو أوكرانيا مستمر منذ فبراير لعام 2022

وقال مسؤول غربي إن الداعمين الغربيين لأوكرانيا يدركون أن هجوم كييف المضاد لن ينهي الحرب، لكنهم يريدون أن يظهر للرئيس الروسي، فلاديمير بوتين، عدم جدوى استراتيجيته المتمثلة في انتظار انحسار الدعم لأوكرانيا.

وخصصت إدارة الرئيس الأميركي، جو بايدن، أكثر من 37 مليار دولار كمساعدات عسكرية لأوكرانيا منذ بدء الغزو الروسي الشامل وتعهدت بمزيد من المساعدات في وقت اتبع الحلفاء الأوروبيون اتجاها مماثلا.

ولكن الرئيس الأميركي السابق، دونالد ترامب، الذي يسعى لخوض انتخابات 2024 الرئاسية، رفض الشهر الماضي القول إنه سيدعم أوكرانيا، قائلا بدلا من ذلك إنه سيسعى لإنهاء الحرب بسرعة دون أن يوضح كيف سيتم ذلك.

أعلنت وزارة الدفاع الأميركية (البنتاغون)، عن حزمة مساعدات عسكرية جديدة لاوكرانيا تصل قيمتها إلى 300 مليون دولار، لتلبية الاحتياجات الأمنية والدفاعية لصد الغزو الروسي المستمر منذ فبراير العام الماضي.

وقال زيلينسكي إنه قلق من أن أي تغيير في الإدارة يمكن أن يؤثر على المساعدات، مردفا: "لست متأكدا من الكيفية التي كان سيتصرف بها ترامب" حال وصوله للبيت الأبيض.

ومع ذلك، قال الرئيس الأوكراني إنه شعر بالتشجيع من دعم الحزبين في الولايات المتحدة ودعم المواطنين العاديين، وأعرب عن أمله في أن يواصل الحزبان والكونغرس دعم أوكرانيا والضغط على أي إدارة جديدة لمواصلة تدفق المساعدات.

رسالة للصين وإشارة من الناتو

بالنسبة للصين، التي لم تعلن إدانتها للغزو الروسي وألقت باللوم على الولايات المتحدة وحلفائها في الحرب، سعت إلى إقحام نفسها في الدبلوماسية الهادفة للسلام وإنهاء الصراع.

وقالت أوكرانيا إنها مستعدة للاستماع إلى وجهات نظر الصين، لكنها لن توافق على أي اقتراح من شأنه أن يتضمن التنازل عن الأراضي.

وقال زيلينسكي في مقابلته إنه حث الرئيس الصيني، شي جينبينغ، في مكالمة هاتفية خلال أبريل على عدم تزويد روسيا بأسلحة أو تقنيات أخرى، وطمأنه شي بأن الصين لا تقدم أسلحة لروسيا.

وقال زيلينسكي إن الصين أكبر وأقوى من روسيا ويمكن أن تلعب دورا مهما في إحلال السلام، مضيفا: "لا أريد أن يقف بلد مثل هذا متفرجا ويشاهد الناس يموتون".

وتابع: "إذا كنت كبيرا، فهذا ما تعنيه العظمة الوطنية. هذه ليست لوحة أو متحف. إنها حرب دموية حقيقية".

يتمثل الشاغل الأكثر إلحاحا لزيلينسكي في تأمين مسار واضح لعضوية حلف شمال الأطلسي خلال القمة المرتقبة يوليو المقبل بالعاصمة اللتوانية فيلنيوس.

قال وزير الخارجية الأميركي أنتوني بلينكن، الجمعة، إن الولايات المتحدة ستواصل دعمها لأوكرانيا وفرض عقوبات على روسيا في حال اختارت موسكو مواصلة الحرب.

وقال الناتو في عام 2008 إن أوكرانيا ستصبح عضوا، لكنه لم يحدد جدولا زمنيا لضم كييف. وتقدمت أوكرانيا بطلب للعضوية العام الماضي، لكن الولايات المتحدة - الزعيم غير الرسمي للتحالف - تجنبت إلى حد كبير المناقشات حول كيف ومتى قد تنضم أوكرانيا إلى الحلف، وركزت بدلا من ذلك على تعزيز الأمن والقوة العسكرية في كييف، بحسب الصحيفة.

وقال زيلينسكي في المقابلة إن بعض أعضاء الناتو ليسوا مستعدين لقبول أوكرانيا بسبب الخوف من روسيا، لكن الضغط يتزايد على الحلف لتقديم ضمانات أمنية ملموسة وطريق إلى العضوية.

وأضاف زيلينسكي أنه لا يتوقع انضمام أوكرانيا إلى الناتو أثناء استمرار القتال، لكنه أراد تعهدا بالضم بعد الحرب. وأردف قائلا: "إذا لم نحصل على إشارة في فيلنيوس، أعتقد أنه لا فائدة من أن تكون أوكرانيا في هذه القمة". ولدى سؤاله عما إذا كان يعتقد أنه سيحصل على مثل هذه الإشارة، أجاب: "بصراحة لا أعرف".

كوب28 .. الإمارات تريد نتائج تغير قواعد اللعبة

الصباح الجديد ـ وكالات:

قال مسؤول إماراتي بارز إن الدولة الخليجية تريد من قمة الأمم المتحدة للمناخ التي تستضيفها خلال وقت لاحق من هذا العام أن تقدم "نتائج تغير قواعد اللعبة" للجهود الدولية للحد من ظاهرة الاحتباس الحراري، لكن القيام بذلك سيتطلب وجود صناعة الوقود الأحفوري على الطاولة.

وانتقد نشطاء حماية البيئة وجود جماعات ضغط للنفط والغاز في الجولات السابقة من المحادثات، محذرين من أن مصالحهم تتعارض مع هدف خفض انبعاثات غازات الاحتباس الحراري - الناجمة إلى حد كبير عن حرق الوقود الأحفوري.

ودعا عشرات المحامين الأميركيين والأوروبيين الشهر الماضي إلى استبدال الرئيس المعين للقمة، سلطان الجابر، بسبب صلاته بشركة بترول أبوظبي الوطنية المملوكة للدولة.

وعقدت هذه القضية المفاوضات الحساسة بالفعل قبل المؤتمر الذي ينعقد خلال الفترة ما بين 30 نوفمبر وحتى 12 ديسمبر في دبي، والمعروف باسم "كوب28".

وستظهر المحادثات الأولية التي ستبدأ الأسبوع المقبل في بون بألمانيا ما إذا كانت الرئاسة القادمة للإمارات قادرة على التغلب على الشكوك بين الأطراف المختلفة وجماعات المجتمع المدني حول قدرتها على رعاية ما يقرب من 200 دولة نحو اتفاق تاريخي.

وقال المدير العام للمؤتمر، ماجد السويدي، الذي يلعب دورا رئيسيا في المفاوضات الدبلوماسية، "إنهم يريدون مؤتمر أطراف يحقق نتائج حقيقية وكبيرة وتغير قواعد اللعبة لأنهم يرون، مثلنا تماما، أننا لسنا على المسار الصحيح لتحقيق أهداف باريس".

ووافقت الحكومات قبل ثماني سنوات في العاصمة الفرنسية على الحد من الاحتباس الحراري إلى درجتين مئويتين (3.6 فهرنهايت) ،من الناحية المثالية لا تزيد عن 1.5 درجة مئوية (2.7 فهرنهايت).

مع متوسط درجات الحرارة العالمية بالفعل حوالي 1.2 درجة مئوية (2.2 فهرنهايت) فوق مستويات ما قبل الصناعة، يقول الخبراء إن نافذة تحقيق الهدف الأكثر طموحا تنغلق بسرعة، وحتى الهدف الأقل صرامة لن يتم الوصول إليه إذا لم يتم خفض الانبعاثات بشكل حاد قريبا.

وقال السويدي لوكالة أسوشيتد برس في مقابلة، امس الاول الجمعة، "نحتاج إلى أن يكون الجميع على الطاولة يناقشون معنا حول كيفية تقديم ذلك".

وأضاف: "نحتاج إلى النفط والغاز، نحتاج إلى صناعة، نحتاج إلى طيران، نحتاج إلى الشحن، نحتاج إلى كل القطاعات التي يصعب تخفيفها"، مضيفا: "نحتاج إلى كل هؤلاء الذين يمكنهم تقديم ما في وسعهم، بغض النظر عن هويتهم".

ورفض السويدي الفكرة القائلة بأن صناعة الوقود الأحفوري ستقوض المحادثات الهادفة بشأن الانبعاثات كما فعلوا في الماضي من خلال حملات التضليل وإخفاء حقيقة معرفتهم بشأن تغير المناخ.

محافظة الانبار/مديرية بلديات الانبار/لجنة البيع والايجار
العدد/٢٥٧ـ التاريخ/٢٠٢٣/٦/١
(اعلان نكول)

بالنظر لنكول المحال عليهم عن دفع بدل الايجار واستنادا الى احكام المادة/٢٣ من قانون بيع وايجار اموال الدولة رقم٢١لسنة٢٠١٣ المعدل تعلن لجنة البيع والايجار في مديرية بلديات محافظة الانبار عن اجراء مزايدة جديدة لتأجير الاملاك المدرجة ارقامها ومواقعها ادناه العائدة الى مديرية بلدية الفلوجة ولمدة سنة واحدة فعلى من يرغب الاشتراك في المزايدة مراجعة مديرية بلدية الفلوجة خلال مدة(١٥) خمسة عشر يوما تبدأ من اليوم التالي لنشر الاعلان في الصحيفة مستصحبا معه التأمينات القانونية لاتقل عن(٢٠٪) من القيمة المقدرة من بدل الايجار وستجري المزايدة في الساعة الحادية عشرة صباحا من اليوم التالي لانتهاء مدة الاعلان ويكون مكان اجراؤها في مقر مديرية بلدية الفلوجة ويضمن الناكل الفرق بين البدلين ومصاريف اعادة المزايدة.

الشروط والمستمسكات المطلوبة:-

١ـ ان يكون المزايد من غير المشمولين بالمنع الوارد في القانون اعلاه.
٢ـ لايسمح للناكل الاشتراك في المزايدة التي تسبب نكوله في اعادتها.
٣ـ لايجوز التنازل عن الاحالة وبخلافه يعد المستأجر ناكلا وتطبق بحقه الاجراءات القانونية.
٤ـ (البطاقة الوطنية او بطاقة الاحوال المدنية) وبطاقة السكن النسخ الاصلية و(٢) نسخة صورة مصورة لكل واحدة منها.

ت	نوع الملك	رقمه	موقعه	المساحة	اسم الناكل
١	محل صناعي	٤٤٨	الحي الصناعي	٢٠م٢	عبدالقادر احمد دايح
٢	محل صناعي	٥١٣	الحي الصناعي	٤٠م٢	عماد جوزي عزيز
٣	محل صناعي	٥١٥/أ	الحي الصناعي	٢٠م٢	عماد جوزي عزيز
٤	محل صناعي	٥٣٧	الحي الصناعي	١٠٠م٢	عبدالحميد رشدي حميد
٥	محل صناعي	٥٥٩	الحي الصناعي	١٠٠م٢	وليد مطر محمد
٦	محل صناعي	٥٦٢	الحي الصناعي	١٠٠م٢	علي محمد مدهر
٧	محل صناعي	٥٧٩	الحي الصناعي	٤٠م٢	محمد ابراهيم عباس
٨	محل صناعي	٥٩٠	الحي الصناعي	٤٠م٢	حميد جسام حمدي
٩	محل صناعي	٤٥٢	الحي الصناعي	٢٠م٢	عماد احمد دايح
١٠	محل صناعي	٤٥٣	الحي الصناعي	٢٠م٢	باسم محمد عبد صالح
١١	محل صناعي	٤٥٤	الحي الصناعي	٢٠م٢	زياد عبد حسام حمادي
١٢	محل صناعي	٤٥٧	الحي الصناعي	٢٠م٢	احمد ذياب عبدالله
١٣	محل صناعي	٤٦٠	الحي الصناعي	٢٠م٢	كمال عبدالستار ناصر
١٤	محل صناعي	٤٦٥	الحي الصناعي	٢٠م٢	بلال جبير مهدي
١٥	محل صناعي	٤٨٣	الحي الصناعي	٤٠م٢	احمد فاروق احمد دايح
١٦	محل صناعي	٤٩٦	الحي الصناعي	٢٠م٢	احمد خلف حمادي
١٧	محل صناعي	٦٠٥	الحي الصناعي	٤٠م٢	محمود نوري عبود
١٨	سكلة مواد	٩	الحي الصناعي	٦٠٠م٢	احمد فرحان حسن
١٩	محل صناعي	٧٤٠	الحي الصناعي	١٧١م٢	عبدالله حميد مخلف
٢٠	محل صناعي	٦٤٠	الحي الصناعي	٤٠م٢	عصام فرحان ابراهيم
٢١	محل صناعي	٧٠٢	الحي الصناعي	٢٠م٢	سيف الدين ناصر عبيد
٢٢	محل صناعي	٣٦٥	الحي الصناعي	٢٥م٢	صهيب حميد ابراهيم
٢٣	محل صناعي	عمارة(١٦) محل(١٤)	الحي الصناعي	٣٥م٢	باسط علي محمد
٢٤	محل صناعي	عمارة(٥) محل(١)	الحي الصناعي	٤١م٢	سعد محيسن طاهر
٢٥	محل صناعي	عمارة(٥) محل(٦)	الحي الصناعي	٥٠م٢	احمد محمد نايف
٢٦	محل صناعي	عمارة(١٥) محل(١٢)	الحي الصناعي	١٠م٢	عبدالقادر محمد عبدالله
٢٧	محل صناعي	عمارة(١٥) محل(١١)	الحي الصناعي	١٠م٢	نجم عبدالله حمادي
٢٨	محل صناعي	٣٦٦	الحي الصناعي	٢٥م٢	صهيب حميد ابراهيم
٢٩	محل صناعي	٣٨٢	الحي الصناعي	٧٢م٢	مصطفى احمد حرحوش
٣٠	محل صناعي	٣٨١	الحي الصناعي	٧٢م٢	مصطفى احمد حرحوش
٣١	محل صناعي	٧٣٤	الحي الصناعي	١٨٠م٢	فلاح رياض نعيم عبد
٣٢	محل صناعي	٦٤٤	الحي الصناعي	٤٠م٢	عمراحمد سهيل عبدالله
٣٣	محل صناعي	٥٦١	الحي الصناعي	١٠٠م٢	على محمد مدهر عبيد
٣٤	محل صناعي	٥٨٥	الحي الصناعي	٤٠م٢	يحيى عكاب عباس علي
٣٥	محل صناعي	٦٤٥	الحي الصناعي	٤٠م٢	رياض ابراهيم جراد احمد
٣٦	محل صناعي	٥٥٢	الحي الصناعي	١٠٠م٢	احمد سامي عبدالجبار
٣٧	سكلة مواد	٧	الحي الصناعي	٦٠٠م٢	صباح خضير مانع
٣٨	سكلة سمنت	٣٩	الحي الصناعي	٣٥٠م٢	وسام حمود عباس
٣٩	سكلة سمنت	٤٠	الحي الصناعي	٣٥٠م٢	وسام حمود عباس
٤٠	سكلة سمنت	٣٢	الحي الصناعي	٣٥٠م٢	يحيى مفيد عبدالغفور
٤١	محل صناعي	٥٣٢	الحي الصناعي	١٠٠م٢	ايمن صالح طلال محمد

المهندس/خالد زامل محمد سعيد/مدير بلديات الانبار/رئيس اللجنة

محافظة واسط
مديرية بلدية الكوت
لجنة البيع والإيجار

العدد: ٢٥٩
التاريخ: ٢٠٢٣/٥/٢٥

إعلان

تعلن لجنة البيع والإيجار الأولى في مديرية بلدية الكوت عن تأجير الأملاك المبينة أوصافها ادناه بالمزايدة العلنية لمدة سنة واحدة استنادا لقانون بيع وايجار اموال الدولة رقم ٢١ لسنة ٢٠١٣ المعدل، فعلى الراغبين بالاشتراك بالمزايدة مراجعة مديرية بلدية الكوت خلال مدة ٣٠ يوم تبدأ من اليوم التالي للنشر مستصحبين معهم التأمينات القانونية البالغة ١٠٠٪ من القيمة المقدرة بصك مصدق وستجري المزايدة في اليوم الاخير من مدة الاعلان وفي تمام الساعة ١٢ ظهرا في مقر مديرية بلدية الكوت ويتحمل من ترسو عليه المزايدة اجور النشر والمناداة وكافة المصاريف الاخرى بنسبة ٢٪ من مبلغ الاحالة القطعية.

ت	نوع العقار وموقعه	رقم العقار	مدة الايجار
١	محل رقم ٢٣ تقاطع الزهراء	١٩٤٣	سنة واحدة
٢	مقهى من السندويش فوق الأسواق العائدة الى مديرية بلدية الكوت	٤٣٢	سنة واحدة
٣	كشك العزة الجديدة قرب الجسر الحديدي	لأول مرة	سنة واحدة
٤	ملعب تارتان على القطعة المرقمة ٥٢٧٢/٢ م٤٤ السفحة	٣٠٠١	سنة واحدة

ملاحظة/ يتم الالتزام بكافة التعليمات والضوابط الصادرة من بلدية الكوت بهذا الصدد وبخلافة يتحمل المستأجر كافة التبعات القانونية

م-ر مهندسين
علي عبد صيوان
مدير بلدية الكوت
رئيس اللجنة

محافظة واسط
مديرية بلدية الكوت
لجنة البيع والإيجار الاولى

العدد: ٢٠٩
التاريخ: ٢٠٢٣/٥/١٦

إعلان

تعلن لجنة البيع والإيجار الأولى في مديرية بلدية الكوت عن تأجير الأملاك المبينة أوصافها ادناه بالمزايدة العلنية لمدة سنة واحدة استنادا لقانون بيع وايجار اموال الدولة رقم ٢١ لسنة ٢٠١٣ المعدل، فعلى الراغبين بالاشتراك بالمزايدة مراجعة مديرية بلدية الكوت خلال مدة ٣٠ يوم تبدأ من اليوم التالي للنشر مستصحبين معهم التأمينات القانونية البالغة ١٠٠٪ من القيمة المقدرة بصك مصدق وستجري المزايدة في اليوم الاخير من مدة الاعلان وفي تمام الساعة ١٢ ظهرا في مقر مديرية بلدية الكوت ويتحمل من ترسو عليه المزايدة اجور النشر والمناداة وكافة المصاريف الاخرى بنسبة ٢٪ من مبلغ الاحالة القطعية.

ت	نوع العقار وموقعه	رقم العقار	مدة الايجار
١	عيادة ٢ ط ١ المجمع الطبي	٧٦٨	سنة واحدة
٢	عيادة رقم ٣ ط ١ العمارة المزدوجة المجمع الطبي	٨١٥	سنة واحدة
٣	عيادة رقم ٤ ط ١ العمارة المزدوجة المجمع الطبي	٨١٣	سنة واحدة
٤	عيادة رقم ٥ ط ٣ العمارة المزدوجة المجمع الطبي	٨٠٧	سنة واحدة
٥	محل رقم ٥ عمارة ٣ المجمع الطبي	٨٠٥	سنة واحدة
٦	عيادة ٤ عمارة رقم ٤ المجمع الطبي	٨٠٢	سنة واحدة

ملاحظة/ يتم الالتزام بكافة التعليمات والضوابط الصادرة من بلدية الكوت بهذا الصدد

م-ر مهندسين
علي عبد صيوان
مدير بلدية الكوت
رئيس اللجنة

محافظة واسط
مديرية بلدية الكوت
لجنة البيع والإيجار

العدد: ٢٥٨
التاريخ: ٢٠٢٣/٥/٢٥

إعلان

تعلن لجنة البيع والإيجار الأولى في مديرية بلدية الكوت عن تأجير الأملاك المبينة أوصافها ادناه بالمزايدة العلنية لمدة سنة واحدة استنادا لقانون بيع وايجار اموال الدولة رقم ٢١ لسنة ٢٠١٣ المعدل، فعلى الراغبين بالاشتراك بالمزايدة مراجعة مديرية بلدية الكوت خلال مدة ٣٠ يوم تبدأ من اليوم التالي للنشر مستصحبين معهم التأمينات القانونية البالغة ١٠٠٪ من القيمة المقدرة بصك مصدق وستجري المزايدة في اليوم الاخير من مدة الاعلان وفي تمام الساعة ١٢ ظهرا في مقر مديرية بلدية الكوت ويتحمل من ترسو عليه المزايدة اجور النشر والمناداة وكافة المصاريف الاخرى بنسبة ٢٪ من مبلغ الاحالة القطعية.

ت	نوع العقار وموقعه	رقم العقار	مدة الايجار
١	كشك العمارات السكنية قرب حسينية موسى الكاظم	٣٣	سنة واحدة

ملاحظة/ يتم الالتزام بكافة التعليمات والضوابط الصادرة من بلدية الكوت بهذا الصدد وبخلافة يتحمل المستأجر كافة التبعات القانونية

م-ر مهندسين
علي عبد صيوان
مدير بلدية الكوت
رئيس اللجنة

محافظة واسط
مديرية بلدية الكوت
لجنة البيع والإيجار

العدد: ٢١٨
التاريخ: ٢٠٢٣/٥/١٦

إعلان

تعلن لجنة البيع والإيجار الأولى في مديرية بلدية الكوت عن تأجير الأملاك المبينة أوصافها ادناه بالمزايدة العلنية لمدة سنة واحدة استنادا لقانون بيع وايجار اموال الدولة رقم ٢١ لسنة ٢٠١٣ المعدل، فعلى الراغبين بالاشتراك بالمزايدة مراجعة مديرية بلدية الكوت خلال مدة ٣٠ يوم تبدأ من اليوم التالي للنشر مستصحبين معهم التأمينات القانونية البالغة ١٠٠٪ من القيمة المقدرة بصك مصدق وستجري المزايدة في اليوم الاخير من مدة الاعلان وفي تمام الساعة ١٢ ظهرا في مقر مديرية بلدية الكوت ويتحمل من ترسو عليه المزايدة اجور النشر والمناداة وكافة المصاريف الاخرى بنسبة ٢٪ من مبلغ الاحالة القطعية.

ت	نوع العقار وموقعه	رقم العقار	مدة الايجار
١	عيادة ١ المجمع الطبي ط٣ عمارة ٤	٨١٧	سنة واحدة
٢	محل ٧ المجمع الطبي	٧٤٨	سنة واحدة
٣	محل ١ المجمع الطبي ٤	٧٤١	سنة واحدة
٤	محل ٦ المجمع الطبي ٤	٧٣٥	سنة واحدة
٥	محل ٦ العمارة المزدوجة / المجمع الطبي	٧٤٤	سنة واحدة
٦	محل ٨ المجمع الطبي عمارة ٤	٧٤٣	سنة واحدة
٧	عيادة ١ المجمع الطبي ط٢ عمارة ٥	٧٦٩	سنة واحدة

ملاحظة/ يتم الالتزام بكافة التعليمات والضوابط الصادرة من بلدية الكوت بهذا الصدد

م-ر مهندسين
علي عبد صيوان
مدير بلدية الكوت
رئيس اللجنة

محافظة واسط
مديرية بلدية الكوت
لجنة البيع والإيجار

العدد: ٢٦٠
التاريخ: ٢٠٢٣/٥/٢٥

إعلان

نظراً لعدم حصول راغب

تعلن لجنة البيع والإيجار الأولى في مديرية بلدية الكوت عن تأجير الأملاك المبينة أوصافها ادناه بالمزايدة العلنية لمدة سنة واحدة استنادا لقانون بيع وايجار اموال الدولة رقم ٢١ لسنة ٢٠١٣ المعدل، فعلى الراغبين بالاشتراك بالمزايدة مراجعة مديرية بلدية الكوت خلال مدة ١٥ يوم تبدأ من اليوم التالي للنشر مستصحبين معهم التأمينات القانونية البالغة ١٠٠٪ من القيمة المقدرة بصك مصدق وستجري المزايدة في اليوم الاخير من مدة الاعلان وفي تمام الساعة ١٢ ظهرا في مقر مديرية بلدية الكوت ويتحمل من ترسو عليه المزايدة اجور النشر والمناداة وكافة المصاريف الاخرى بنسبة ٢٪ من مبلغ الاحالة القطعية.

ت	نوع العقار وموقعه	رقم العقار	مدة الايجار
١	محل رقم ١٥ متعدد الطوابق	١٩٨٢	سنة واحدة
٢	محل سوق الصاغة	١٠٦٩	سنة واحدة
٣	كشك رقم ٣ مقابل التسجيل العقاري	١٢٧	سنة واحدة
٤	كشك شارع ٣٠ المؤدي من أبو علي الكهربائي بتجاه الخاجية	٢٢٧	سنة واحدة
٥	ملعب تارتان داموك ٢/ ٨٢٤٨ م ٢٩ داموك	٣٩٨	سنة واحدة
٦	مشتل رقم ١٠ على طريق كوت ميسان على القطعتين ١٣٩٩/٢ و ٢٠/٩ م٢٩	٦٦٥	سنة واحدة
٧	عيادة رقم ٣ ط٢ عمارة ٣	٧٩٢	سنة واحدة
٨	محل رقم ٣٢ سوق واسط الشعبي	٩٣٩	سنة واحدة
٩	محل رقم ١٥٣ سوق واسط الشعبي	١٠٦٠	سنة واحدة
١٠	عيادة ٤ ط٣ عمارة ٥	٨٠٠	سنة واحدة
١١	محل رقم ١٢ العمارة المزدوجة المجمع الطبي	٧٢٠	سنة واحدة

ملاحظة/ يتم الالتزام بكافة التعليمات والضوابط الصادرة من بلدية الكوت بهذا الصدد وبخلافة يتحمل المستأجر كافة التبعات القانونية

م-ر مهندسين
علي عبد صيوان
مدير بلدية الكوت
رئيس اللجنة

محافظة واسط
مديرية بلدية الكوت
لجنة البيع والإيجار الاولى

العدد: ٢١٣
التاريخ: ٢٠٢٣/٥/١٦

إعلان

بالنظر لعدم حصول راغب

تعلن لجنة البيع والإيجار الأولى في مديرية بلدية الكوت عن تأجير الأملاك المبينة أوصافها ادناه بالمزايدة العلنية لمدة سنة واحدة استنادا لقانون بيع وايجار اموال الدولة رقم ٢١ لسنة ٢٠١٣ المعدل، فعلى الراغبين بالاشتراك بالمزايدة مراجعة مديرية بلدية الكوت خلال مدة ١٥ يوم تبدأ من اليوم التالي للنشر مستصحبين معهم التأمينات القانونية البالغة ١٠٠٪ من القيمة المقدرة بصك مصدق وستجري المزايدة في اليوم الاخير من مدة الاعلان وفي تمام الساعة ١٢ ظهرا في مقر مديرية بلدية الكوت ويتحمل من ترسو عليه المزايدة اجور النشر والمناداة وكافة المصاريف الاخرى بنسبة ٢٪ من مبلغ الاحالة القطعية.

ت	نوع العقار وموقعه	رقم العقار	مدة الايجار
١	كشك الكفاءات قرب ال ٥٠ دار	٢٨	سنة واحدة
٢	كشك رقم ١٢ قرب الرعاية الاجتماعية	٤٩	سنة واحدة
٣	كشك بالقرب من دائرة الكمارك واسط	١٣٣	سنة واحدة
٤	كشك قرب ساحة الزهور	٣١٥	سنة واحدة
٥	محل رقم ١٦ سوق واسط الشعبي	٩٢٣	سنة واحدة
٦	محل رقم ١٧ سوق واسط الشعبي	٩٢٤	سنة واحدة
٧	محل رقم ١٨ سوق واسط الشعبي	٩٢٥	سنة واحدة
٨	محل رقم ٢٥ سوق واسط الشعبي	٩٨٥	سنة واحدة
٩	محل رقم ٦٤ سوق واسط الشعبي	٩٧١	سنة واحدة
١٠	عيادة رقم ٢ ط ٢ العمارة المزدوجة	٧٥٥	سنة واحدة
١١	عيادة رقم ١ ط ١ العمارة المزدوجة	٧٦٣	سنة واحدة
١٢	عيادة رقم ٢ ط ٢ العمارة المزدوجة	٧٧٢	سنة واحدة
١٣	عيادة رقم ١ ط ٣ العمارة المزدوجة	٧٧١	سنة واحدة
١٤	عيادة رقم ١ ط عمارة ٥ المجمع الطبي	٧٦٧	سنة واحدة
١٥	عيادة رقم ١ ط١ العمارة المزدوجة المجمع الطبي	٧٦٥	سنة واحدة

ملاحظة/ يتم الالتزام بكافة التعليمات والضوابط الصادرة من بلدية الكوت بهذا الصدد

م-ر مهندسين
علي عبد صيوان
مدير بلدية الكوت
رئيس اللجنة

محافظة واسط
مديرية بلدية الكوت
لجنة البيع والإيجار

العدد: ٢٠٤
التاريخ: ٢٠٢٣/٥/١٠

إعلان

تعلن لجنة البيع والإيجار الأولى في مديرية بلدية الكوت عن تأجير الأملاك المبينة أوصافها ادناه بالمزايدة العلنية وبنظام المساطحة وفق المادة (١٦) السادسة عشرة من قانون بيع وايجار اموال الدولة رقم (٢١) لسنة ٢٠١٣ المعدل ولمدة (٧) سنوات فعلى الراغبين بالاشتراك بالمزايدة مراجعة مديرية بلدية الكوت خلال مدة ٣٠ يوم تبدأ من اليوم التالي للنشر مستصحبين معهم التأمينات القانونية البالغة ١٠٠٪ من القيمة المقدرة بصك مصدق وستجري المزايدة في اليوم الاخير من مدة الاعلان وفي تمام الساعة ١٢ ظهرا في مقر مديرية بلدية الكوت ويتحمل من ترسو عليه المزايدة اجور النشر والمناداة وكافة المصاريف الاخرى بنسبة ٢٪ من مبلغ الاحالة القطعية.

ت	نوع العقار وموقعه	رقم العقار	مدة الايجار
١	ملعب تارتان على جزء من القطعة المرقمة ٧٨١١/٢ م ٣٨	لأول مرة	سبع سنوات

ملاحظة/ يعاد تقدير بدل الايجار كل خمس سنوات حسب المادة ١٦ من قانون بيع وايجار أموال الدولة رقم ٢١ لسنة ٢٠١٣ المعدل

م-ر مهندسين
علي عبد صيوان
مدير بلدية الكوت
رئيس اللجنة

محافظة واسط
مديرية بلدية الكوت
لجنة البيع والإيجار

العدد: ٢١٢
التاريخ: ٢٠٢٣/٥/١٦

إعلان

بالنظر لعدم حصول راغب

تعلن لجنة البيع والإيجار الأولى في مديرية بلدية الكوت عن تأجير الأملاك المبينة أوصافها ادناه بالمزايدة العلنية لمدة سنة واحدة استنادا لقانون بيع وايجار اموال الدولة رقم ٢١ لسنة ٢٠١٣ المعدل، فعلى الراغبين بالاشتراك بالمزايدة مراجعة مديرية بلدية الكوت خلال مدة ١٥ يوم تبدأ من اليوم التالي للنشر مستصحبين معهم التأمينات القانونية البالغة ١٠٠٪ من القيمة المقدرة بصك مصدق وستجري المزايدة في اليوم الاخير من مدة الاعلان وفي تمام الساعة ١٢ ظهرا في مقر مديرية بلدية الكوت ويتحمل من ترسو عليه المزايدة اجور النشر والمناداة وكافة المصاريف الاخرى بنسبة ٢٪ من مبلغ الاحالة القطعية.

ت	نوع العقار وموقعه	رقم العقار	مدة الايجار
١	محل سوق الصاغة	١١٢٨	سنة واحدة
٢	محل سوق الأسماك الجديد	١٨٦٨	سنة واحدة
٣	محل سوق الأسماك الجديد	١٨٧٠	سنة واحدة
٤	محل سوق الأسماك الجديد	١٨٧٣	سنة واحدة
٥	محل سوق الأسماك الجديد	١٨٧٨	سنة واحدة
٦	محل سوق الأسماك الجديد	١٨٨٠	سنة واحدة
٧	محل سوق الأسماك الجديد	١٨٨١	سنة واحدة
٨	كشك رقم ١ العزة الجديدة قرب مدرسة الهدى	٢٨٨	سنة واحدة

ملاحظة/ يتم الالتزام بكافة التعليمات والضوابط الصادرة من بلدية الكوت بهذا الصدد

م-ر مهندسين
علي عبد صيوان
مدير بلدية الكوت
رئيس اللجنة

محافظة واسط
مديرية بلدية الكوت
لجنة البيع والإيجار

العدد: ٢١٧
التاريخ: ٢٠٢٣/٥/١٦

إعلان

تعلن لجنة البيع والإيجار الأولى في مديرية بلدية الكوت عن تأجير الأملاك المبينة أوصافها ادناه بالمزايدة العلنية لمدة سنة واحدة استنادا لقانون بيع وايجار اموال الدولة رقم ٢١ لسنة ٢٠١٣ المعدل، فعلى الراغبين بالاشتراك بالمزايدة مراجعة مديرية بلدية الكوت خلال مدة ٣٠ يوم تبدأ من اليوم التالي للنشر مستصحبين معهم التأمينات القانونية البالغة ١٠٠٪ من القيمة المقدرة بصك مصدق وستجري المزايدة في اليوم الاخير من مدة الاعلان وفي تمام الساعة ١٢ ظهرا في مقر مديرية بلدية الكوت ويتحمل من ترسو عليه المزايدة اجور النشر والمناداة وكافة المصاريف الاخرى بنسبة ٢٪ من مبلغ الاحالة القطعية.

ت	نوع العقار وموقعه	رقم العقار	مدة الايجار
١	محلات الحي الصناعي (٦١ , ٦٣ , ٦٥ , ٢٨١) ٥٠ م٢	٢/١١٤١٩ داموك	سنة واحدة
٢	سكله رقم ٢ الحي الصناعي	٢١٧٥	سنة واحدة
٣	سكله رقم ٤ الحي الصناعي	٢١٧٧	سنة واحدة

ملاحظة/ يتم الالتزام بكافة التعليمات والضوابط الصادرة من بلدية الكوت بهذا الصدد

م-ر مهندسين
علي عبد صيوان
مدير بلدية الكوت
رئيس اللجنة

جمهورية العراق
محافظة البصرة
لجنة البيع والإيجار الأولى

العدد/ ١١٦٧١/٢٣
التاريخ/ ٢٠٢٣/٥/٢٤

إعلان اول

تعلن لجنة البيع والإيجار الأولى في ديوان محافظة البصرة عن إجراء المزايدة العلنية لإيجار العقارات المبينة أرقامها ومواقعها في أدناه العائدة الى مديرية بلدية البصرة ولمدة إيجار (ثلاث سنوات) وفق قانون بيع وإيجار أموال الدولة رقم (٢١) لسنة ٢٠١٣ المعدل، فعلى الراغبين بالاشتراك في المزايدة العلنية مراجعة سكرتير اللجنة في ديوان محافظة البصرة خلال (٣٠) يوما تبدأ من اليوم التالي لنشر الإعلان في إحدى الصحف المحلية مستصحبين معهم التأمينات القانونية البالغة (٣٠٪) من القيمة المقدرة مضروبة في مدة التأجير بموجب صك مصدق وستجرى المزايدة في الساعة الثانية عشرة ظهرا في (قاعة بلدية البصرة) لليوم الأخير من مدة نشر الإعلان وعند مصادفة يوم المزايدة عطلة رسمية يؤجل الى اليوم التالي ويتحمل المستأجر أجور نشر الإعلان والمصاريف الأخرى
- تضمين الناكل الفرق بين البدلين لمدة الإيجار المعلنة كاملة.
- يتحمل من ترسو عليه المزايدة إعادة ترميم أو بناء المأجورات وبإشراف مديرية بلدية البصرة.
- لا يحق للأشخاص المدينين لبلدية البصرة الاشتراك بالمزايدة إلا إذا كان هذا الدين مقسطا ولم يحن موعد السداد.
- جلب هوية الأحوال المدنية والبطاقة التموينية وبطاقة السكن (أصل وصورة).
ملاحظة/ يكون مبلغ التأمينات القانونية حسب التعليمات الحسابية المعمول بها في مؤسسات البلدية ويكون آخر موعد لاستلام التأمينات هو اليوم الاخير لموعد المزايدة الساعة الثانية عشرة ظهراً.

ت	جنس العقار	رقمه	مساحته	مدة الإيجار	موقعه
١	محل	٨/١٥٧٥	٧ م٢	ثلاث سنوات	مقام علي
٢	محل	١/١٤٩٠	٢٦ م٢	ثلاث سنوات	مقام علي
٣	محل	٣/١٤٩٠	١٠ م٢	ثلاث سنوات	مقام علي
٤	محل	٤/١٤٩٠	٦،٦٧ م٢	ثلاث سنوات	مقام علي
٥	محل	١٢/١٦٩٠	٨،٣٠ م٢	ثلاث سنوات	مقام علي
٦	محل	٢/١٦٨٩	٧ م٢	ثلاث سنوات	مقام علي
٧	محل	٣/١٤٧٧	٢٧،٦٤ م٢	ثلاث سنوات	مقام علي
٨	محل	٣/١٨٧١	٧ م٢	ثلاث سنوات	مقام علي
٩	محل	٤/٢٠٠٤	٢٦ م٢	ثلاث سنوات	مقام علي
١٠	محل	٧/٩٤٨	٦ م٢	ثلاث سنوات	مقام علي
١١	محل	١/١٥٠٨	٢٠،٩٠ م٢	ثلاث سنوات	مقام علي

الحقوقي
حسن ظاهر خلف النجار
معاون محافظ البصرة
رئيس اللجنة

جمهورية العراق
محافظة البصرة
لجنة البيع والإيجار الأولى

العدد/ ١١١٨١/٢٢
التأريخ/ ٢٠٢٣/٥/٢١

إعلان اول

تعلن لجنة البيع والإيجار الأولى في ديوان محافظة البصرة عن إجراء المزايدة العلنية لإيجار العقارات المبينة أرقامها ومواقعها في أدناه العائدة الى مديرية بلدية البصرة ولمدة إيجار (سنة واحدة) وفق قانون بيع وإيجار أموال الدولة رقم (٢١) لسنة ٢٠١٣ المعدل، فعلى الراغبين بالاشتراك في المزايدة العلنية مراجعة سكرتير اللجنة في ديوان محافظة البصرة خلال (٣٠) يوما تبدأ من اليوم التالي لنشر الإعلان في إحدى الصحف المحلية مستصحبين معهم التأمينات القانونية البالغة (٣٠٪) من القيمة المقدرة مضروبة في مدة التأجير بموجب صك مصدق وستجرى المزايدة في الساعة الثانية عشرة ظهرا في (قاعة بلدية البصرة) لليوم الأخير من مدة نشر الإعلان وعند مصادفة يوم المزايدة عطلة رسمية يؤجل الى اليوم التالي ويتحمل المستأجر أجور نشر الإعلان والمصاريف الأخرى
- تضمين الناكل الفرق بين البدلين لمدة الإيجار المعلنة كاملة.
- يتحمل من ترسو عليه المزايدة إعادة ترميم أو بناء المأجورات وبإشراف مديرية بلدية البصرة.
- لا يحق للأشخاص المدينين لبلدية البصرة الاشتراك بالمزايدة إلا إذا كان هذا الدين مقسطا ولم يحن موعد السداد.
- جلب هوية الأحوال المدنية والبطاقة التموينية وبطاقة السكن (أصل وصورة).
ملاحظة/ يكون مبلغ التأمينات القانونية حسب التعليمات الحسابية المعمول بها في مؤسسات البلدية ويكون آخر موعد لاستلام التأمينات هو اليوم الاخير لموعد المزايدة الساعة الثانية عشرة ظهراً.

ت	جنس العقار	رقمه	مساحته	مدة الإيجار	موقعه
١	حانوت	٢٦	١١،٢٠ م ٢	سنة واحدة	العشار / السقيفة الثانية
٢	حانوت	٨٨	١٢ م٢	سنة واحدة	العشار / السوق العصري
٣	حانوت	١١٩	١٢ م٢	سنة واحدة	العشار / السوق العصري
٤	حانوت	١٢٦	٨ م٢	سنة واحدة	العشار / السوق العصري
٥	محل	٩٥	١٢ م٢	سنة واحدة	الجزرة الوسطية
٦	محل	١٠٤	٩ م٢	سنة واحدة	٥٠ دار

الحقوقي
حسن ظاهر خلف النجار
معاون محافظ البصرة
رئيس اللجنة

جمهورية العراق
محافظة البصرة
لجنة البيع والإيجار الأولى

العدد/ ١١٦٨٦/٢٣
التأريخ/ ٢٠٢٣/٥/٢٤

إعلان اول

تعلن لجنة البيع والإيجار الأولى في ديوان محافظة البصرة عن إجراء المزايدة العلنية لإيجار العقارات المبينة أرقامها ومواقعها في أدناه العائدة الى مديرية بلدية البصرة ولمدة إيجار (ثلاث سنوات) وفق قانون بيع وإيجار أموال الدولة رقم (٢١) لسنة ٢٠١٣ المعدل، فعلى الراغبين بالاشتراك في المزايدة العلنية مراجعة سكرتير اللجنة في ديوان محافظة البصرة خلال (٣٠) يوما تبدأ من اليوم التالي لنشر الإعلان في إحدى الصحف المحلية مستصحبين معهم التأمينات القانونية البالغة (٣٠٪) من القيمة المقدرة مضروبة في مدة التأجير بموجب صك مصدق وستجرى المزايدة في الساعة الثانية عشرة ظهرا في (قاعة بلدية البصرة) لليوم الأخير من مدة نشر الإعلان وعند مصادفة يوم المزايدة عطلة رسمية يؤجل الى اليوم التالي ويتحمل المستأجر أجور نشر الإعلان والمصاريف الأخرى
- تضمين الناكل الفرق بين البدلين لمدة الإيجار المعلنة كاملة.
- يتحمل من ترسو عليه المزايدة إعادة ترميم أو بناء المأجورات وبإشراف مديرية بلدية البصرة.
- لا يحق للأشخاص المدينين لبلدية البصرة الاشتراك بالمزايدة إلا إذا كان هذا الدين مقسطا ولم يحن موعد السداد.
- جلب هوية الأحوال المدنية والبطاقة التموينية وبطاقة السكن (أصل وصورة).
ملاحظة/ يكون مبلغ التأمينات القانونية حسب التعليمات الحسابية المعمول بها في مؤسسات البلدية ويكون آخر موعد لاستلام التأمينات هو اليوم الاخير لموعد المزايدة الساعة الثانية عشرة ظهراً.

ت	جنس العقار	رقمه	مساحته	مدة الإيجار	موقعه
١	محل+ مخزن	٤/١٨٤٨	٩٩ م ٢	ثلاث سنوات	مقام علي
٢	محل	٢/١/٣١٥	٢١ م٢	ثلاث سنوات	مقام علي
٣	محل	١٧٨٣	٥ م٢	ثلاث سنوات	مقام علي
٤	محل	٤/١٨٥٧	٦ م٢	ثلاث سنوات	مقام علي
٥	محل	٥/٨٤٥	٢٦ م٢	ثلاث سنوات	مقام علي
٦	محل+ مخزن	أ/٧٦٧	١١٩،٥٠ م٢	ثلاث سنوات	مقام علي
٧	محل	١٣/١/١٨٦٨	٩ م٢	ثلاث سنوات	مقام علي
٨	محل	١/٥/١٠٠٦	٩ م٢	ثلاث سنوات	مقام علي
٩	محل	٢/١٩٧٥	٦ م٢	ثلاث سنوات	مقام علي
١٠	مخزن	٤/٢٠٩٩	٣٥ م٢	ثلاث سنوات	مقام علي

الحقوقي
حسن ظاهر خلف النجار
معاون محافظ البصرة
رئيس اللجنة

جمهورية العراق
محافظة البصرة
لجنة البيع والإيجار الأولى

العدد/ ١١١٨٠/٢٢
التأريخ/ ٢٠٢٣/٥/٢١

إعلان اول

تعلن لجنة البيع والإيجار الأولى في ديوان محافظة البصرة عن إجراء المزايدة العلنية لإيجار العقارات المبينة أرقامها ومواقعها في أدناه العائدة الى مديرية بلدية البصرة ولمدة إيجار (ثلاث سنوات) وفق قانون بيع وإيجار أموال الدولة رقم (٢١) لسنة ٢٠١٣ المعدل، فعلى الراغبين بالاشتراك في المزايدة العلنية مراجعة سكرتير اللجنة في ديوان محافظة البصرة خلال (٣٠) يوما تبدأ من اليوم التالي لنشر الإعلان في إحدى الصحف المحلية مستصحبين معهم التأمينات القانونية البالغة (٣٠٪) من القيمة المقدرة مضروبة في مدة التأجير بموجب صك مصدق وستجرى المزايدة في الساعة الثانية عشرة ظهرا في (قاعة بلدية البصرة) لليوم الأخير من مدة نشر الإعلان وعند مصادفة يوم المزايدة عطلة رسمية يؤجل الى اليوم التالي ويتحمل المستأجر أجور نشر الإعلان والمصاريف الأخرى
- تضمين الناكل الفرق بين البدلين لمدة الإيجار المعلنة كاملة.
- يتحمل من ترسو عليه المزايدة إعادة ترميم أو بناء المأجورات وبإشراف مديرية بلدية البصرة.
- لا يحق للأشخاص المدينين لبلدية البصرة الاشتراك بالمزايدة إلا إذا كان هذا الدين مقسطا ولم يحن موعد السداد.
- جلب هوية الأحوال المدنية والبطاقة التموينية وبطاقة السكن (أصل وصورة).
ملاحظة/ يكون مبلغ التأمينات القانونية حسب التعليمات الحسابية المعمول بها في مؤسسات البلدية ويكون آخر موعد لاستلام التأمينات هو اليوم الاخير لموعد المزايدة الساعة الثانية عشرة ظهراً.

ت	جنس العقار	رقمه	مساحته	مدة الإيجار	موقعه
١	فرن صمون حجري	٥٤٣٠/٨١٨	١١٠ م ٢	ثلاث سنوات	القبلة/ حي القائم
٢	حانوت	٣	١٨ م٢	ثلاث سنوات	القبلة/ قرب مركزالشرطة
٣	كشك	١	٦ م٢	ثلاث سنوات	كورنيش العشار
٤	حانوت	٩	١٢ م٢	ثلاث سنوات	عز الدين خلف السماكة
٥	مكتب	٤/١٥/١٨	٣١،٥ م٢	ثلاث سنوات	البصرة/ مجمع الحمزه
٦	مخزن	١/٦٧٦	١٢ م٢	ثلاث سنوات	البصرة
٧	حانوت	١	٢٨ م٢	ثلاث سنوات	بناية البهو/ نقابة الفنانين
٨	مخزن	٥/١١٩٧	٦٠ م٢	ثلاث سنوات	عز الدين

الحقوقي
حسن ظاهر خلف النجار
معاون محافظ البصرة
رئيس اللجنة

جمهورية العراق
محافظة البصرة
لجنة البيع والإيجار الأولى

العدد/ ١١٦٨٣/٢٣
التأريخ/ ٢٠٢٣/٥/٢٤

إعلان اول

تعلن لجنة البيع والإيجار الأولى في ديوان محافظة البصرة عن إجراء المزايدة العلنية لإيجار العقارات المبينة أرقامها ومواقعها في أدناه العائدة الى مديرية بلدية البصرة ولمدة إيجار (ثلاث سنوات) وفق قانون بيع وإيجار أموال الدولة رقم (٢١) لسنة ٢٠١٣ المعدل، فعلى الراغبين بالاشتراك في المزايدة العلنية مراجعة سكرتير اللجنة في ديوان محافظة البصرة خلال (٣٠) يوما تبدأ من اليوم التالي لنشر الإعلان في إحدى الصحف المحلية مستصحبين معهم التأمينات القانونية البالغة (٣٠٪) من القيمة المقدرة مضروبة في مدة التأجير بموجب صك مصدق وستجرى المزايدة في الساعة الثانية عشرة ظهرا في (قاعة بلدية البصرة) لليوم الأخير من مدة نشر الإعلان وعند مصادفة يوم المزايدة عطلة رسمية يؤجل الى اليوم التالي ويتحمل المستأجر أجور نشر الإعلان والمصاريف الأخرى
- تضمين الناكل الفرق بين البدلين لمدة الإيجار المعلنة كاملة.
- يتحمل من ترسو عليه المزايدة إعادة ترميم أو بناء المأجورات وبإشراف مديرية بلدية البصرة.
- لا يحق للأشخاص المدينين لبلدية البصرة الاشتراك بالمزايدة إلا إذا كان هذا الدين مقسطا ولم يحن موعد السداد.
- جلب هوية الأحوال المدنية والبطاقة التموينية وبطاقة السكن (أصل وصورة).
ملاحظة/ يكون مبلغ التأمينات القانونية حسب التعليمات الحسابية المعمول بها في مؤسسات البلدية ويكون آخر موعد لاستلام التأمينات هو اليوم الاخير لموعد المزايدة الساعة الثانية عشرة ظهراً.

ت	جنس العقار	رقمه	مساحته	مدة الإيجار	موقعه
١	محل	٢/١/١٧٣٢ ب	١٠،٥ م٢	ثلاث سنوات	مقام علي
٢	محل	١/١٧٣٤	١٠ م٢	ثلاث سنوات	مقام علي
٣	مخزن	٣/١٥٩٥	١٠٦،٤٨ م٢	ثلاث سنوات	مقام علي
٤	محل	٨/٨٨٠	١٤،٦٠ م٢	ثلاث سنوات	مقام علي
٥	محل	٤/٨٤٥	٥ م٢	ثلاث سنوات	مقام علي
٦	محل	٢/١/٥٩/أ	١٨ م٢	ثلاث سنوات	مقام علي
٧	محل	٢/١/٥٩/ب	١٨ م٢	ثلاث سنوات	مقام علي
٨	حانوت	١٧/١٢٠٩	١٣ م٢	ثلاث سنوات	مقام علي
٩	مخزن	١/١٥٩٧/أ	١٣٦ م٢	ثلاث سنوات	مقام علي
١٠	محل	٤/٨٤٣ ب	٨ م٢	ثلاث سنوات	مقام علي
١١	محل	٤/١٧٣٥ أ	٨ م٢	ثلاث سنوات	مقام علي

الحقوقي
حسن ظاهر خلف النجار
معاون محافظ البصرة
رئيس اللجنة

جمهورية العراق
محافظة البصرة
لجنة البيع والإيجار الأولى

العدد/ ١١٦٧٣/٢٣
التأريخ/ ٢٠٢٣/٥/٢٤

إعلان ثالث

تعلن لجنة البيع والإيجار الأولى في ديوان محافظة البصرة عن إجراء المزايدة العلنية لإيجار العقارات المبينة أرقامها ومواقعها في أدناه العائدة الى مديرية بلدية البصرة ولمدة إيجار (سنة واحدة) وفق قانون بيع وإيجار أموال الدولة رقم (٢١) لسنة ٢٠١٣ المعدل، فعلى الراغبين بالاشتراك في المزايدة العلنية مراجعة سكرتير اللجنة في ديوان محافظة البصرة خلال (٣٠) يوما تبدأ من اليوم التالي لنشر الإعلان في إحدى الصحف المحلية مستصحبين معهم التأمينات القانونية البالغة (٥٠٪) من القيمة المقدرة بموجب صك مصدق وستجرى المزايدة في الساعة الثانية عشرة ظهرا في (قاعة بلدية البصرة) لليوم الأخير من مدة نشر الإعلان وعند مصادفة يوم المزايدة عطلة رسمية يؤجل الى اليوم التالي ويتحمل المستأجر أجور نشر الإعلان والمصاريف الأخرى
- تضمين الناكل الفرق بين البدلين لمدة الإيجار المعلنة كاملة.
- يتحمل من ترسو عليه المزايدة إعادة ترميم أو بناء المأجورات وبإشراف مديرية بلدية البصرة.
- لا يحق للأشخاص المدينين لبلدية البصرة الاشتراك بالمزايدة إلا إذا كان هذا الدين مقسطا ولم يحن موعد السداد.
- جلب هوية الأحوال المدنية والبطاقة التموينية وبطاقة السكن (أصل وصورة).
ملاحظة/ يكون مبلغ التأمينات القانونية حسب التعليمات الحسابية المعمول بها في مؤسسات البلدية ويكون آخر موعد لاستلام التأمينات هو اليوم الاخير لموعد المزايدة الساعة الثانية عشرة ظهراً.

ت	جنس العقار	رقمه	مساحته	مدة الإيجار	موقعه
١	حانوت	١٠٧	١٢ م٢	سنة واحدة	العشار / السوق العصري
٢	حانوت	١١٠	١٢ م٢	سنة واحدة	العشار / السوق العصري

الحقوقي
حسن ظاهر خلف النجار
معاون محافظ البصرة
رئيس اللجنة

مسؤول نفطي يصدر توضيحاً بشأن حصول انفجار داخل مصفاة كربلاء

بغداد ـ الصباح الجديد :
نفى مدير قسم مصفى كربلاء محمد فزاع، امس السبت، ما تداولته بعض وسائل الإعلام بشأن حصول انفجار داخل المصفاة.
وأوضح فزاع في تصريح عممته مديرية اعلام مصافي الوسط في العراق، عدم وجود أي انفجار في المصفاة، وكل الذي حصل هو تشغيل صمام الامان او صمام التنفيس (هواء يطرح للجو لتقليل الضغط في البرج).
وقال إن هذه حالة طبيعية تحصل في جميع المصافي حيث يعمل عندما يرتفع الضغط داخل الوعاء (في معمل النتروجين) يفتح لتقليل الضغط الزائد، وهذا امر طبيعي في تشغيل اوعية الضغط.
كما أشار المسؤول النفطي إلى أن، كل ما حصل هو ان فتحة الصمام كانت باتجاه الوعاء القريب فأدى ذلك الى إزالة جزء من العازل الحراري، مبينا أنه قد تم تصليحه بنفس اليوم ولم تتوقف الوحدة .

أسعار خام البصرة تغلق على خسارة اسبوعية

بغداد ـ الصباح الجديد :
أغلق خام البصرة عند التسوية على ارتفاع الا انه سجل خسارة اسبوعية بعد سلسلة انخفاضات شهدتها الأسعار الاسبوع الماضي.
واغلق خام البصرة الثقيل في اخر جلسة له من يوم الجمعة على ارتفاع بلغ 2.34 دولار ليصل الى 70.40 دولارا، إلا أنه سجل خسارة اسبوعية بلغت 1.63 دولار بما يعادل 2.26%.
فيما أغلق خام البصرة المتوسط في آخر جلسة له على ارتفاع ايضا بلغ 2.34 دولار ليصل الى 73.55 دولارا، الا انه سجل خسارة اسبوعية ايضا بلغت 1.3 دولار او ما يعادل 1.74%". اما خام برنت فقد اغلق في آخر جلسة له من امس الاول الجمعة على ارتفاع بمقدار 1.85 دولار ليصل الى 76.13 دولارا، وسجل خسارة اسبوعية بلغت 82 سنتا او ما يعادل 1.07%.
وأغلق خام غرب تكساس الوسيط الأميركي في اخر جلسة له من يوم الجمعة على ارتفاع ايضا بمقدار 1.64 دولار ليصل الى 71.74 دولارا للبرميل، وسجل خسارة اسبوعية بلغت 93 سنتا او ما يعادل 1.28% . وشهدت أسعار النفط الخام ارتفاعا يوم الجمعة بعد سلسلة تراجعات خلال الاسبوع الماضي وسط انتعاش المعنويات نتيجة لإقرار مشروع قانون سقف الدين الأميركي وفي وقت قيمت فيه الأسواق احتمالية تنفيذ أوبك+ لخفض في الإنتاج لدعم الأسعار في اليومين المقبلين.

انخفاض أسعار الذهب في أسواق بغداد واربيل

بغداد ـ الصباح الجديد :
انخفضت أسعار الذهب "الاجنبي والعراقي" في الأسواق المحلية بالعاصمة بغداد، وفي اسواق اربيل عاصمة اقليم كوردستان، امس السبت .
وقال مصدر صحفي ، إن أسعار الذهب في أسواق الجملة بشارع النهر في العاصمة بغداد سجلت امس السبت ، سعر بيع للمثقال الواحد عيار 21 من الذهب الخليجي والتركي والأوربي 398 الف دينار، وسعر الشراء 394 الف دينار، فيما كانت اسعار البيع ليوم الخميس الماضي 401 الف دينار للمثقال الواحد.
وأشار المصدر ، إلى أن سعر بيع المثقال الواحد عيار 21 من الذهب العراقي ارتفعت ايضا عند 368 الف دينار، وبلغ سعر الشراء 364 ألفا.
وفيما يخص أسعار الذهب في محال الصاغة، فان سعر بيع مثقال الذهب الخليجي عيار 21 يتراوح بين 405 آلاف دينار و 315 ألفاً، فيما تراوح سعر البيع مثقال الذهب العراقي بين 375 الفاً و 385 الف دينار.
اما اسعار الذهب في اربيل فقد سجل انخفاضا ايضا حيث بلغ سعر بيع مثقال الذهب عيار 24 بيع 475 الف، وسجل عيار 21 بيع 420 الف دينار عيار 18 بيع 355 الف دينار.

تحصيناً للاقتصاد من التقلبات العالمية

العراق يدخر الدولار ويستثمر بالذهب

متابعة ـ الصباح الجديد:
"الذهب زينة وخزينة" تمثل هذه المقولة ما وصلت إليه البنوك العالمية من خزن وشراء الأطنان من الذهب نتيجة تقلبات الأسعار العالمية، إذ عمل البنك المركزي العراقي على شراء كمية جديدة من المعدن الأصفر ضماناً لاقتصاد البلد الذي يعتمد على النفط بالدرجة الأساس.
يشير مختصون إلى أن الذهب النقدي يعتبر ضماناً لتفادي مخاطر تقلبات أسعار صرف العملات التي تتنوع بها محفظة استثمار الاحتياطيات الأجنبية، مؤكدين أنه ضامن جوهري لحماية المحفظة الاستثمارية للبنك المركزي العراقي إزاء تقلبات مخاطر سعر الصرف للعملة المحلية وسعر الفائدة وغيرهما.

30 عالمياً

وأعلن البنك المركزي العراقي، الأربعاء الماضي، عن شراء كمياتٍ جديدة من الذهب تقارب 2.3 طناً، والذي ترتب عليه زيادة حيازاته من هذا المعدن بنسبة 1.79 في المئة ليصبح مجموع ما يمتلكه (132,74) طناً، محافظاً على تسلسله في المرتبة الثلاثين عالمياً ضمن ترتيب حيازات الذهب لدول العالم.
وأوضحت دائرة الاستثمارات، بحسب بيان للمكتب الإعلامي للبنك المركزي العراقي، أن الشراء جاء بهدف زيادة حيازاته من الذهب في ظل الأوضاع الاقتصادية والسياسية التي يشهدها العالم.
ويعدُّ الذهب من أهم مكونات الاحتياطات التي تحتفظ بها البنوك والمؤسسات المالية الدولية، إذ تعْمَد إلى زيادة احتياطياتها من هذا المعدن بصورة مستمرة، لما لهذا الإجراء من انعكاس إيجابي على الملاءة المالية لهذه المؤسسات والجدارة الائتمانية لدولها.

الذهب ضمان

وفي السياق، قال المستشار المالي لرئيس الوزراء العراقي، مظهر محمد صالح، إنه يحتل الذهب النقدي ضمن قاعدة تنويع الاحتياطيات الأجنبية السيادية نسبة تقدر بنحو ما بين 7 إلى 10 في المئة من إجمالي مكونات المحفظة الاستثمارية التي تمثلها مختلف العملات بكونها أصولاً أجنبية، وتديرها البنوك المركزية في العالم ومنها البنك المركزي العراقي وفق الأدلة القياسية الدولية في استثمار تلك المحفظة وبمختلف العملات.
وأوضح صالح أنه على رغم الذهب لم يعد يؤدي دوراً مباشراً في النظام النقدي الدولي اليوم إلا أن "البنوك المركزية والحكومات عبر أنحاء العالم بما فيها العراق تسعى إلى الاحتفاظ بكميات قياسية ذلك للحماية من عدم الاستقرار الاقتصادي". لافتاً إلى أنه "يتسم بتقلبات أقل في أسعاره مقارنة بغيره من السلع الفردية والأسهم التجارية والعملات، وذلك عبر سلاسل دورات الأصول المختلفة في العالم".

استقرار الاستثمارات

ومن جهته، قال المختص في الشأن المالي والمدير العام السابق للعمليات المالية في البنك المركزي العراقي، محمود داغر، إن "زيادة الرصيد الذهبي معناه استقرار استثمارات العراق الخارجية التي تخص البنك المركزي"، متابعاً القول إن "العملات الآن تتقلد ما بين بعضها لذلك من الأفضل أن يكون إحتياطينا بالذهب هذا هو فقط التأثير"، نافياً وجود تأثير على الاقتصاد الداخلي.
في حين، قال الباحث الاقتصادي نبيل جبار التميمي، إن عملية شراء الذهب مدفوعة بسياسات التحول المالي في خضم الصراع الدولي وتوقعات وقوع تقلبات اقتصادية كبيرة فيه أو المخاوف المتعلقة بالركود المتوقع، وهو ما يدفع خلاله المستثمرون لشراء الذهب بديلاً عن الأسهم والعملات والأصول الأخرى.

العراق ينقب عن آثاره المنهوبة بالخارج

وأشار التميمي إلى العقود التي وقعها البنك المركزي العراقي لشراء الذهب من سنتين والتي زادت الاحتياطات خلالها من 98 طناً حتى وصلت إلى 132 طناً، لافتا إلى أنها لن تتعدى 9 في المئة من مجمل احتياطاته اليوم بالدولار الامريكي، مع وجود استثمارات في سندات الخزينة الأميركية.
مخاطر حرجة
وكان صندوق النقد الدولي أصدر الخميس بياناً متشائماً لاقتصاد العراق بعد التعافي من جائحة كورونا العام الماضي، حيث ذكر عدد من خبراء الصندوق الذين اجتمعوا في الأردن في الفترة 24 إلى 31 أيار الماضي للتباحث مع السلطات العراقية حول التطورات الاقتصادية الأخيرة والتوقعات وكذلك خطط السياسة في الفترة المقبلة، أن "زخم نمو الاقتصاد العراقي تباطأ في الأشهر الأخيرة، والوصول إلى مستوى أقل من قبل الجائحة. وقال الخبراء إنه من المقرر أن "يتقلص إنتاج النفط بنسبة 5 في المائة في 2023 بسبب خفض إنتاج (أوبك+) وانقطاع خط أنابيب نفط (كركوك-جيهان)، إضافة إلى تقلبات سوق الصرف الأجنبي في أعقاب تشديد الرقابة على مكافحة غسل الأموال وكذلك تمويل الإرهاب من قبل البنك المركزي العراقي والتي أثرت على مبيعات العملات الأجنبية بشكل سلبي.

تقديرات النمو

وبين خبراء الصندوق في بيانهم أن "التقديرات تشير إلى أن إجمالي الناتج المحلي الحقيقي غير النفطي تقلص بنسبة 9 في المائة (على أساس سنوي) في الربع الأخير من 2022، مما يلغي نموه خلال الأرباع الثلاثة السابقة، مع استمرار استقرار سوق العملات الأجنبية بمساعدة إجراءات البنك المركزي العراقي، إذ من المتوقع أن يستأنف نمو الناتج المحلي الإجمالي الحقيقي غير النفطي ويصل إلى 3.7 في المائة في 2023، بعد الارتفاع إلى 7 في المائة كانون الثاني".
ونوه الصندوق إلى أن "التضخم بدأ في الاعتدال مما يعكس انخفاض السلع الدولية بالإضافة إلى إعادة تقييم بنسبة 10 في المائة للدينار ومن المتوقع أن يصل المتوسط إلى 5.6 في المائة في 2023".
وأشار الخبراء، وفقاً للبيان إلى أن "الظروف المواتية لسوق النفط دعمت الوضع المالي والخارجي للعراق، لكن الاختلالات الهيكلية استمرت في الاتساع، وفي 2022 وصلت فوائض الحساب الجاري في المالية العامة والخارجية إلى 7.6 و 17.3 في المائة من الناتج المحلي الإجمالي على التوالي على خلفية عائدات النفط القياسية المرتفعة، كما ارتفع احتياطي العملات الأجنبية لدى البنك المركزي العراقي إلى 97 مليار دولار أميركي (11 شهرًا من الواردات)، بما في ذلك 16.3 مليار دولار (6 في المائة من إجمالي الناتج المحلي) في المدخرات المالية المتراكمة من قبل الحكومة، في الوقت نفسه، أدى التوسع المالي الكبير إلى توسيع العجز الأولي غير النفطي من 52 في المئة إلى أكثر من 68 في المئة من إجمالي الناتج المحلي غير النفطي خلال 2022".

تخفيف مالي

وزاد البيان أنه من شأن "التخفيف المالي الأكبر المتوخى في مسودة قانون موازنة 2023 أن يوسع عجز المالية العامة الأولي غير النفطي إلى 75 في المئة من إجمالي الناتج المحلي غير النفطي ويصل بميزان المالية العامة الإجمالي إلى عجز يبلغ 6.5 في المئة من إجمالي الناتج المحلي، وستؤدي التأثيرات المجتمعة لزيادة الإنفاق الحكومي، وإعادة تقييم سعر الصرف، وانخفاض إنتاج النفط إلى رفع سعر التعادل المالي للنفط إلى 96 دولارًا للبرميل".
الخبراء أكدوا أنه "على المدى القصير، يمكن أن يؤدي تنفيذ الخطط المالية للسلطات إلى إعادة إشعال التضخم وتقلبات سوق العملات الأجنبية، وعلى المدى المتوسط، يشكل استمرار السياسات الحالية في ظل وجود قدر كبير من عدم اليقين بشأن المسار المستقبلي لأسعار النفط مخاطر حرجة على استقرار الاقتصاد الكلي، وإذا لم تحدث زيادة كبيرة في أسعار النفط فقد يؤدي الموقف المالي الحالي إلى تزايد العجز وتكثيف ضغوط التمويل في السنوات القادمة".
وأكد الخبراء أنه "هناك حاجة إلى سياسة مالية أكثر صرامة لتعزيز المرونة وتقليل اعتماد الحكومة على عائدات النفط مع حماية احتياجات الإنفاق الاجتماعي الحرجة، تشمل الأولويات الرئيسة تنويع الإيرادات المالية، وخفض فاتورة الأجور الحكومية الضخمة، وإصلاح نظام المعاشات التقاعدية لجعله سليمًا ماليًا وأكثر شمولاً، أثناء دعم خطة الحكومة لزيادة المساعدة الاجتماعية ، توصي البعثة باستهداف أقوى لضمان توجيهها إلى الأشخاص الأكثر ضعفًا".

العراق يصدر النفط للأردن اقل بـ12 دولارا من السعر الرسمي

بغداد ـ الصباح الجديد :
اعلنت شركة تسويق النفط العراقية" سومو"، امس السبت/ ان معدل سعر النفط الخام المصدر الى الأردن بلغ 59.55 دولاراً خلال شهر أيار الماضي.
وبهذا يكون العراق قد باع البرميل الواحد من النفط الخام إلى الأردن في الشهر الماضي بأقل من 11.75 دولارا عن سعر البيع الرسمي المعلن من قبل وزارة النفط والبالغ من (71.30) دولارا، بحسب الاحصائية الصادرة عن الوزارة .
وقالت سومو في احصائية على موقعها إن "مجموع الصادرات النفطية الى الأردن خلال شهر أيار الماضي بلغت 256 الفاً و974 برميلاً"، مبينة ان "معدل التصدير بلغ 8 آلاف برميل يوميا".
وأضافت شركة تسويق النفط العراقية ان "معدل سعر البرميل المباع للأردن بلغ 59.55 دولاراً"، مشيرة إلى أن "قيمة الواردات من الصادرات النفطية للأردن خلال شهر واحد بلغت 15 مليونا و302 الف دولار".
وأقر مجلس الوزراء العراقي -خلال اجتماعه، في 28 آذار 2023، توصية المجلس الوزاري للطاقة، بشأن الموافقة على توقيع مذكرة تفاهم لتجهيز النفط الخام بين وزارة النفط، ووزارة الطاقة والثروة المعدنية الأردنية، مبينا ان التمديد سيكون لسنة واحدة، بدءًا من تاريخ دخولها حيز التنفيذ.
وكان الأردن تلقى في أيلول 2021 شحنات من النفط بموجب اتفاق لشراء 10 آلاف برميل يوميا من النفط الخام من حقول كركوك لتلبية جزء من الطلب المحلي قبل ان يوقفها في شهر شباط 2022 نتيجة انتهاء العقد لتتم المباشرة مرة اخرى في نيسان، ليتم إيقافها في شهر آب لتعاود من جديد في شهر ايلول الماضي 2022.
يذكر ان العراق يصدر النفط الخام بأسعار تفضيلية الى الاردن عبر الشاحنات الحوضيات وبمعدل 10 الاف برميل يوميا تقريبا.

أسعار النفط ترتفع بأكثر من 2.5٪ .. وبرنت يتجاوز 76 دولارا

الصباح الجديد ــ وكالات:
ارتفعت أسعار النفط بأكثر من اثنين في المائة امس الاول الجمعة بدعم من إقرار الكونجرس الأمريكي اتفاق سقف الدين الذي يجنب الحكومة في أكبر دولة مستهلكة للنفط في العالم التخلف عن سداد ديونها فضلا عن نشر بيانات الوظائف التي عززت الآمال في توقف محتمل لرفع أسعار الفائدة في الولايات المتحدة.
وارتفعت العقود الآجلة لخام برنت 1.85 دولار أو 2.5 في المائة إلى 76.13 دولار للبرميل عند التسوية، وارتفعت العقود الآجلة لخام غرب تكساس الوسيط الأمريكي 1.64 دولار أو 2.3 في المائة إلى 71.74 دولار عند التسوية. وأقر مجلس الشيوخ الأمريكي الخميس الماضي مشروع قانون سقف الدين ما تسبب في تجنب عجز كارثي في سداد الديون كان من شأنه أن يتسبب في هزة عنيفة في الأسواق المالية.
وزادت العمالة الأمريكية أكثر من المتوقع في مايو لكن تقلص الارتفاع في الأجور قد يسمح للمركزي الأمريكي بتخطي رفع متوقع لسعر الفائدة هذا الشهر للمرة الأولى في أكثر من عام، ما قد يدعم الطلب على النفط.

تقرير

تباين التوقعات يصعب استشراف النتائج

اليوم أنظار تجار النفط تتطلع إلى اجتماع أوبك +

متابعة ـ الصباح الجديد :
ارتفعت أسعار النفط خلال تعاملات ، وسط انتعاش المعنويات نتيجة لإقرار مشروع قانون سقف الدين الأمريكي، وفي وقت تترقب فيه الأسواق احتمالية تنفيذ "أوبك +" لخفض في الإنتاج في اجتماع الغد.
وارتفعت العقود الآجلة لخام برنت 71 سنتا أو 0.96 في المائة إلى 74.99 دولار للبرميل بحلول الساعة 06:00 بتوقيت جرينتش، كما صعدت العقود الآجلة لخام غرب تكساس الوسيط الأمريكي 66 سنتا أو 0.94 في المائة إلى 70.76 دولار للبرميل وذلك بعد أن شهدت أسعار النفط يومين متتاليين من الخسائر.
وتلقت الأسواق طمأنة بعد إقرار مشروع قانون في الكونجرس يعلق سقف الدين الأمريكي البالغ 31.4 تريليون دولار، إضافة إلى مؤشرات في وقت سابق على احتمال وقف مجلس الاحتياطي الفيدرالي رفع أسعار الفائدة.
وأقر مجلس الشيوخ الأمريكي مساء الخميس بالتوقيت المحلي مشروع قانون سقف الدين، ما تسبب في تجنب عجز كارثي في سداد الديون كان من شأنه أن يتسبب في هزة عنيفة في الأسواق المالية، وفقا لـ"رويترز".
كما تلقت معنويات السوق دعما من بيانات مخزونات الخام الأمريكية الصادرة، أمس الأول، عن إدارة معلومات الطاقة التي أشارت إلى قفزة في واردات الخام الأسبوع الماضي.
وتحول تركيز المستثمرين لاجتماع "أوبك" و"أوبك +" الذي يعقد اليوم.
وخلال الاجتماع، سيقرر وزراء من الدول الرئيسة المنتجة للنفط بشأن مزيد من عمليات محتملة لخفض الإنتاج.
وتباينت التوقعات والمؤشرات بخصوص مثل هذا الخفض المحتمل، إذ ذكر محللون من بنوك منها إتش. إس.بي.سي وجولدمان ساكس أن من غير المحتمل تنفيذ مزيد من عمليات خفض الإنتاج من "أوبك +" وأن التحالف سيتبنى نهج الانتظار ومعرفة ما ستؤول إليه الأوضاع.
لكن مراقبين آخرين للسوق أشاروا إلى أن بيانات ضعيفة لقطاع الصناعات التحويلية من الصين والولايات المتحدة قد ترجح اتخاذ "أوبك +" لقرار مزيد من الخفض.
في غضون ذلك، استبعدت مصادر من تكتل "أوبك +" أمس، أن تتخذ منظمة الدول المصدرة للبترول "أوبك" وحلفاؤها قرارا بشأن مزيد من تخفيضات المعروض النفطي في اجتماع الغد رغم انخفاض أسعار النفط صوب 70 دولارا للبرميل هذا الأسبوع، لكن مصدرا ثالثا قال إن نتيجة الاجتماع لا تزال غير واضحة.
وتضخ "أوبك +"، التي تضم "أوبك" وحلفاء بقيادة روسيا، نحو 40 في المائة من الإنتاج العالمي، ما يعني أن لقراراتها تأثيرا كبيرا في أسعار النفط، ومع تدهور التوقعات الاقتصادية، تعهد عديد من أعضاء "أوبك +" في نيسان بتخفيضات طوعية تبدأ من أيار ويأتي هذا علاوة إلى خفض بمقدار مليوني برميل يوميا تم الاتفاق عليه العام الماضي.
وأفاد مصدر آخر بأن من السابق لأوانه التأكد من نتيجة اجتماع غد، مع توقع محادثات ثنائية بين الوزراء قبل الاجتماع. وأكد مصدر رابع أن فكرة إضفاء الطابع الرسمي على التخفيضات الطوعية كقرار لـ"أوبك +" قيد الدراسة. وساعد الإعلان المفاجئ في أبريل في ارتفاع أسعار النفط تسعة دولارات للبرميل متجاوزة 87 دولارا قبل أن يتراجع إلى نحو 75 دولارا أمس، تحت ضغط المخاوف بشأن النمو الاقتصادي العالمي والطلب. وكان عدد من دول مجموعة "أوبك +" قد أثار مفاجأة في أبريل بالإعلان عن تخفيضات تبلغ أكثر من مليون برميل يوميا في محاولة لرفع الأسعار. وبعد تحسن لفترة قصيرة، تراجعت الأسعار أكثر من 10 في المائة وسط مخاوف من ركود اقتصادي عالمي وزيادة في أسعار الفائدة للمصارف المركزية الكبرى وانتعاش أبطأ من المتوقع في الطلب في الصين بعد انتهاء القيود التي فرضت خلال وباء كوفيد - 19.
واقترب سعر برميل برنت نفط بحر الشمال في نهاية مايو من عتبة الـ70 دولارا التي لم ينخفض دونها منذ كانون الأول 2021. وقال تاماس فارغا المحلل في مجموعة "بي في إم إينرجي" إنه "من الصعب التنبؤ بنتائج الاجتماع المقبل.

وزارة الصناعة والمعادن
الشركة العامة لصناعة الأسمدة الجنوبية
م/ إعلان مناقصة عامة خارجية
تاريخ الغلق ٢٠٢٣/٧/٢٥

يسر وزارة الصناعة والمعادن/ الشركة العامة لصناعة الأسمدة/ القسم التجاري/ شعبة المشتريات الخارجية.
بدعوة مقدمي العطاءات المؤهلين وذوي الخبرة لتقديم عطاءاتهم لتجهيز المواد المدرجة تفاصيلها أدناه بموجب الوثائق القياسية المرفقة مع ملاحظة ما يأتي:
١ - على مقدمي العطاءات المؤهلين والراغبين بالحصول على معلومات إضافية مراجعة مقر الشركة العامة لصناعة الأسمدة/ البصرة- خور الزبير أو الاتصال بالهاتف (٠٧٨٠٢٧٨٠٩١٥) أو E-mail:scf@gov.iq (من الأحد الى الخميس/ من الساعة السابعة صباحا حتى الساعة الواحدة بعد الظهر حسب توقيت مدينة البصرة المحلي) وكما موضحة بالتعليمات لمقدمي العطاءات.
٢ - متطلبات التأهيل المطلوبة: (أ) القدرة المالية: على مقدم العطاء أن يقدم أدلة موثوقة تثبت قدرته على القيام بالمتطلبات المالية الآتية: ١- الحسابات الختامية معدل ربح لآخر سنتين مصادقة ومدققة من قبل محاسب قانوني معتمد.
الخبرة والقدرة الفنية: على مقدم العطاء أن يقدم دليلا موثقا بأن لديه أعمال مماثلة من شركات القطاع العام في العراق (عقود تجهيز سابقة).
٣- بإمكان مقدمي العطاء المهتمين شراء وثائق العطاء بعد تقديم طلب تحريري الى العنوان المحدد في ورقة بيانات العطاء وبعد دفع قيمة البيع للوثائق البالغة (٢٥٠,٠٠٠) ألف دينار (غير قابلة للرد)/ يتم ختم الوثائق.
٤- يجب تقديم ضمان العطاء بالأقيام المؤشرة إزاء كل مناقصة من الجدول أدناه بعملة الدولار الأميركي على شكل صك مصدق أو خطاب ضمان أو سفتجة نافذة لمدة (٣٠) يوما من تاريخ نفاذ العطاء عن طريق مصرف عراقي معتمد لدى البنك المركزي العراقي.
٥- تقدم العطاءات بثلاثة ظروف (فني/ تجاري/ مستمسكات) وتكون الظروف مغلقة ومختومة بختم الشركة وترسل بيد مخول رسمي.
٦- الأسعار النهائية تكون DDP واصل مخازن الشركة العامة لصناعة الأسمدة الجنوبية- خور الزبير.
٧- يتحمل من ترسو عليه المناقصة أجور نشر الإعلان.
٨- يتم تسليم العطاءات الى العنوان الآتي (بناية قسم الإعلام والعلاقات العامة/ شعبة العلاقات العامة/ الشركة العامة لصناعة الأسمدة/ خور الزبير/ البصرة/ (جمهورية العراق).
٩- يتم تسليم الوثائق المختومة التي تم استلامها من قبل مقدم العطاء بعد ختمها من قبله في ظرف مستقل مع تسليم وثائق القسم الرابع ومتطلبات التجهيز والوثائق المطلوبة المذكورة في القسم الثاني (١١- ١- ح) في ظرف آخر مع نسخة إضافية من القسم الرابع في موعد أقصاه الساعة الواحدة ظهرا ليوم ٢٠٢٣/٧/٢٥ وسوف يهمل أي عطاء لا يحتوي على الوثائق القياسية المختومة.
وفي حال مصادفة يوم الغلق عطلة رسمية يكون الغلق في اليوم الذي يليه. العطاءات المتأخرة سوف ترفض وسيتم فتح العطاءات بحضور مقدمي العطاءات أو ممثليهم الراغبين بالحضور في العنوان الآتي مقر الشركة العامة لصناعة الأسمدة/ خور الزبير/ البصرة في الساعة التاسعة صباحا من تاريخ ٢٠٢٣/٧/٢٦
ولمزيد من التفاصيل يمكنكم زيارة
موقع الشركة: www.scf@scf.gov.iq
موقع الوزارة: www.industry.gov.iq

s.n	Tender NO	Description	Estimated Cost	BID Bond
1	10/T/SOF/2023/B	COMPLETE SET OF PUMP, MOTOR COUPLING AND BASE PLATE P-801	$700,000	$7000

جمهورية العراق
محافظة البصرة
لجنة البيع والإيجار الأولى

العدد/ ١١٦٧٠/٢٣
التأريخ/ ٢٠٢٣/٥/٢٤

إعلان اول

تعلن لجنة البيع والإيجار الأولى في ديوان محافظة البصرة عن إجراء المزايدة العلنية لإيجار العقارات المبينة أرقامها ومواقعها في أدناه العائدة الى مديرية بلدية البصرة ولمدة إيجار (ثلاث سنوات) وفق قانون بيع وإيجار أموال الدولة رقم (٢١) لسنة ٢٠١٣ المعدل، فعلى الراغبين بالاشتراك في المزايدة العلنية مراجعة سكرتير اللجنة في ديوان محافظة البصرة خلال (٣٠) يوما تبدأ من اليوم التالي لنشر الإعلان في إحدى الصحف المحلية مستصحبين معهم التأمينات القانونية البالغة (٣٠٪) من القيمة المقدرة مضروبة في مدة التأجير بموجب صك مصدق وستجرى المزايدة في الساعة الثانية عشرة ظهرا في (قاعة بلدية البصرة) لليوم الأخير من مدة نشر الإعلان وعند مصادفة يوم المزايدة عطلة رسمية يؤجل الى اليوم التالي ويتحمل المستأجر أجور نشر الإعلان والمصاريف الأخرى
- تضمين الناكل الفرق بين البدلين لمدة الإيجار المعلنة كاملة.
- يتحمل من ترسو عليه المزايدة إعادة ترميم أو بناء المأجورات وبإشراف مديرية بلدية البصرة.
- لا يحق للأشخاص المدينين لبلدية البصرة الاشتراك بالمزايدة إلا إذا كان هذا الدين مقسطا ولم يحن موعد السداد.
- جلب هوية الأحوال المدنية والبطاقة التموينية وبطاقة السكن (أصل وصورة).
ملاحظة/ يكون مبلغ التأمينات القانونية حسب التعليمات الحسابية المعمول بها في مؤسسات البلدية ويكون آخر موعد لاستلام التأمينات هو اليوم الاخير لموعد المزايدة الساعة الثانية عشرة ظهراً.

ت	جنس العقار	رقمه	مساحته	مدة الإيجار	موقعه
١	محل	١١	١٨ م٢	ثلاث سنوات	مناوي باشا
٢	محل	١٣	١٨ م٢	ثلاث سنوات	مناوي باشا
٣	محل	١٤	١٨ م٢	ثلاث سنوات	مناوي باشا
٤	محل	١٢	١٨ م٢	ثلاث سنوات	مناوي باشا
٥	محل	٢٤/٥٢/١	٤٨ م٢	ثلاث سنوات	الكزازة
٦	محل	٨٤	٧،٥ م٢	ثلاث سنوات	مناوي باشا
٧	حانوت	١١/٥/٣٩	١٢ م٢	ثلاث سنوات	البصرة/ سوق الطيور
٨	حانوت	٥/٤٧٤	١٦ م٢	ثلاث سنوات	البصرة/ الصفاة
٩	مخبز	١/٥٩٨	١٢ م٢	ثلاث سنوات	البصرة/ الصفاة
١٠	علوة	٣	٧٤ م٢	ثلاث سنوات	البصرة/ عز الدين
١١	علوة	١	٢٣٧ م٢	ثلاث سنوات	البصرة/ الصفاة سوف الجت
١٢	محل	٦	١٢ م٢	ثلاث سنوات	البصرة/ قرب جامع الخفافة
١٣	محل	٧	١٢ م٢	ثلاث سنوات	البصرة/ قرب جامع الخفافة
١٤	معمل	٢٨	١٢ م٢	ثلاث سنوات	البصرة/ قرب جامع الخفافة
١٥	محل	٣٩	١٢ م٢	ثلاث سنوات	البصرة/ قرب جامع الخفافة

الحقوقي
حسن ظاهر خلف النجار
معاون محافظ البصرة
رئيس اللجنة

جمهورية العراق
محافظة البصرة
لجنة البيع والإيجار الأولى

العدد/ ١١٦٨٢/٢٣
التأريخ/ ٢٠٢٣/٥/٢٤

إعلان اول

تعلن لجنة البيع والإيجار الأولى في ديوان محافظة البصرة عن إجراء المزايدة العلنية لإيجار العقارات المبينة أرقامها ومواقعها في أدناه العائدة الى مديرية بلدية البصرة ولمدة إيجار (ثلاث سنوات) وفق قانون بيع وإيجار أموال الدولة رقم (٢١) لسنة ٢٠١٣ المعدل، فعلى الراغبين بالاشتراك في المزايدة العلنية مراجعة سكرتير اللجنة في ديوان محافظة البصرة خلال (٣٠) يوما تبدأ من اليوم التالي لنشر الإعلان في إحدى الصحف المحلية مستصحبين معهم التأمينات القانونية البالغة (٣٠٪) من القيمة المقدرة مضروبة في مدة التأجير بموجب صك مصدق وستجرى المزايدة في الساعة الثانية عشرة ظهرا في (قاعة بلدية البصرة) لليوم الأخير من مدة نشر الإعلان وعند مصادفة يوم المزايدة عطلة رسمية يؤجل الى اليوم التالي ويتحمل المستأجر أجور نشر الإعلان والمصاريف الأخرى
- تضمين الناكل الفرق بين البدلين لمدة الإيجار المعلنة كاملة.
- يتحمل من ترسو عليه المزايدة إعادة ترميم أو بناء المأجورات وبإشراف مديرية بلدية البصرة.
- لا يحق للأشخاص المدينين لبلدية البصرة الاشتراك بالمزايدة إلا إذا كان هذا الدين مقسطا ولم يحن موعد السداد.
- جلب هوية الأحوال المدنية والبطاقة التموينية وبطاقة السكن (أصل وصورة).
ملاحظة/ يكون مبلغ التأمينات القانونية حسب التعليمات الحسابية المعمول بها في مؤسسات البلدية ويكون آخر موعد لاستلام التأمينات هو اليوم الاخير لموعد المزايدة الساعة الثانية عشرة ظهراً.

ت	جنس العقار	رقمه	مساحته	مدة الإيجار	موقعه
١	محل	٦١	١٥٠ م٢	ثلاث سنوات	صناعية حمدان
٢	محل	٢٦	٩٠ م٢	ثلاث سنوات	صناعية حمدان
٣	محل	٧٩	١٥٠ م٢	ثلاث سنوات	صناعية حمدان
٤	محل	٣٢٣	٢٠٠ م٢	ثلاث سنوات	صناعية حمدان
٥	محل	٢٢٨/ب	٥٠ م٢	ثلاث سنوات	صناعية حمدان
٦	محل	١٩٥	١٥٠ م٢	ثلاث سنوات	صناعية حمدان
٧	محل	٣٤٨	١٥٠ م٢	ثلاث سنوات	صناعية حمدان
٨	محل	٩٩	١٥٠ م٢	ثلاث سنوات	صناعية حمدان
٩	محل	٨	١٢ م٢	ثلاث سنوات	صناعية حمدان
١٠	محل	٩	١٢ م٢	ثلاث سنوات	صناعية حمدان
١١	محل	١٥	١٢ م٢	ثلاث سنوات	صناعية حمدان
١٢	ورشة	٣٤	١٥٠ م٢	ثلاث سنوات	صناعية حمدان
١٣	محل	٧١	١٥٠ م٢	ثلاث سنوات	صناعية حمدان
١٤	محل	٧٣	١٥٠ م٢	ثلاث سنوات	صناعية حمدان

الحقوقي
حسن ظاهر خلف النجار
معاون محافظ البصرة
رئيس اللجنة

جمهورية العراق
محافظة البصرة
لجنة البيع والإيجار الأولى

العدد/ ١١٦٧٢/٢٣
التأريخ/ ٢٠٢٣/٥/٢٤

إعلان اول

تعلن لجنة البيع والإيجار الأولى في ديوان محافظة البصرة عن إجراء المزايدة العلنية لإيجار العقارات المبينة أرقامها ومواقعها في أدناه العائدة الى مديرية بلدية البصرة ولمدة إيجار (ثلاث سنوات) وفق قانون بيع وإيجار أموال الدولة رقم (٢١) لسنة ٢٠١٣ المعدل، فعلى الراغبين بالاشتراك في المزايدة العلنية مراجعة سكرتير اللجنة في ديوان محافظة البصرة خلال (٣٠) يوما تبدأ من اليوم التالي لنشر الإعلان في إحدى الصحف المحلية مستصحبين معهم التأمينات القانونية البالغة (٣٠٪) من القيمة المقدرة مضروبة في مدة التأجير بموجب صك مصدق وستجرى المزايدة في الساعة الثانية عشرة ظهرا في (قاعة بلدية البصرة) لليوم الأخير من مدة نشر الإعلان وعند مصادفة يوم المزايدة عطلة رسمية يؤجل الى اليوم التالي ويتحمل المستأجر أجور نشر الإعلان والمصاريف الأخرى
- تضمين الناكل الفرق بين البدلين لمدة الإيجار المعلنة كاملة.
- يتحمل من ترسو عليه المزايدة إعادة ترميم أو بناء المأجورات وبإشراف مديرية بلدية البصرة.
- لا يحق للأشخاص المدينين لبلدية البصرة الاشتراك بالمزايدة إلا إذا كان هذا الدين مقسطا ولم يحن موعد السداد.
- جلب هوية الأحوال المدنية والبطاقة التموينية وبطاقة السكن (أصل وصورة).
ملاحظة/ يكون مبلغ التأمينات القانونية حسب التعليمات الحسابية المعمول بها في مؤسسات البلدية ويكون آخر موعد لاستلام التأمينات هو اليوم الاخير لموعد المزايدة الساعة الثانية عشرة ظهراً.

ت	جنس العقار	رقمه	مساحته	مدة الإيجار	موقعه
١	محل	٤/١٥٩٦	١٠،٤٠ م٢	ثلاث سنوات	مقام علي
٢	مخزن	٢/١٧٤٥	٦٠ م٢	ثلاث سنوات	مقام علي
٣	مخزن	١/١٧٤٦	٦٠ م٢	ثلاث سنوات	مقام علي
٤	محل	٣/١٢٥٠	١٢،٦٥ م٢	ثلاث سنوات	مقام علي
٥	محل	١٢/١٦٧٢ و ١٩/١٦٧٢	١٥،٢٠ م٢	ثلاث سنوات	مقام علي
٦	مكتب	١١/١/٦٦٨	١٩٧ م٢	ثلاث سنوات	مقام علي
٧	مكتب	١٢/١/٦٦٨	٣١٦ م٢	ثلاث سنوات	مقام علي
٨	محل	١/٢٠٠٧	٢٤،٩٥ م٢	ثلاث سنوات	مقام علي
٩	محل	٢/٢٠٠٧	١١،٤٠ م٢	ثلاث سنوات	مقام علي
١٠	مرافق صحية	٤/٢٠٠٧	٤٦،٨ م٢	ثلاث سنوات	مقام علي
١١	محل	٢٧/٨٣١ و ٢٨/٨٣١	٢٥ م٢	ثلاث سنوات	مقام علي

الحقوقي
حسن ظاهر خلف النجار
معاون محافظ البصرة
رئيس اللجنة

محافظة ذي قار
مديرية بلديات ذي قار
لجنة البيع والإيجار

العدد: ١٧٥
التاريخ: ٢٠٢٣/٥/٣٠

م/ إعلان اول

عملاً بقانون بيع وإيجار أموال الدولة رقم ٢١ لسنة ٢٠١٣ المعدل، تعلن لجنة البيع والإيجار في مديرية بلديات ذي قار عن إجراء مزايدة علنية لإيجار الأملاك في بلدية (سيد دخيل) وكما مبينة مواصفاتها ادناه عددها (٢١)، فعلى الراغبين بالاستئجار مراجعة محاسب البلدية خلال مدة (٣٠) يوما تبدأ من اليوم التالي لنشر الإعلان لدفع التأمينات القانونية بنسبة لا تقل عن (٢٠٪) من القيمة التقديرية لكامل مدة الايجار والحضور في اليوم التالي من مدة انتهاء الاعلان في ديوان البلدية حسب الوقت المحدد مع جلب هوية الاحوال المدنية ويتحمل من ترسو عليه المزايدة أجور نشر الاعلان والدلالية البالغة ٢٪ وأي مصاريف اخرى.

ت	اسم الدائرة	رقم الملك	نوع الملك	مدة الايجار	القيمة التقديرية (الايجار السنوي)
١	سيد دخيل	٨٧٧/١٤٨	حانوت رقم ١١	سنة واحدة	١،٣٥٦،٠٠٠ مليون وثلاثمائة وستة وخمسون الف دينار
٢	سيد دخيل	٣/١٤٨	ساحة تاجير سكلات	سنة واحدة	١،٦٠٠،٠٠٠ مليون وستمائة الف دينار
٣	سيد دخيل	١١٩٣/٤	ساحة بيع مواد انشائية	سنة واحدة	٢،٤٠٠،٠٠٠ مليونان واربعمائة الف دينار
٤	سيد دخيل	٧٠٤/١٤٨	حانوت ١	سنة واحدة	٨٥٠،٠٠٠ ثمانمائة وخمسون الف دينار
٥	سيد دخيل	٧٠٤/١٤٨	حانوت ٢	سنة واحدة	٩٥٠،٠٠٠ تسعمائة وخمسون الف دينار
٦	سيد دخيل	٧٠٤/١٤٨	حانوت ٣	سنة واحدة	٧٠٠،٠٠٠ سبعمائة الف دينار
٧	سيد دخيل	٧٠٤/١٤٨	حانوت ٤	سنة واحدة	٧٠٠،٠٠٠ سبعمائة الف دينار
٨	سيد دخيل	٧٠٤/١٤٨	حانوت ٥	سنة واحدة	٧٠٠،٠٠٠ سبعمائة الف دينار
٩	سيد دخيل	٧٠٤/١٤٨	حانوت ٦	سنة واحدة	٧٠٠،٠٠٠ سبعمائة الف دينار
١٠	سيد دخيل	٧٠٤/١٤٨	حانوت ٧	سنة واحدة	٧٠٠،٠٠٠ سبعمائة الف دينار
١١	سيد دخيل	٧٠٤/١٤٨	حانوت ٨	سنة واحدة	٧٠٠،٠٠٠ سبعمائة الف دينار
١٢	سيد دخيل	٧٠٤/١٤٨	حانوت ٩	سنة واحدة	٧٠٠،٠٠٠ سبعمائة الف دينار
١٣	سيد دخيل	٧٠٤/١٤٨	حانوت ١٠	سنة واحدة	٧٠٠،٠٠٠ سبعمائة الف دينار
١٤	سيد دخيل	٧٠٤/١٤٨	كشك ١١	سنة واحدة	٧٠٠،٠٠٠ سبعمائة الف دينار
١٥	سيد دخيل	٧٠٤/١٤٨	حانوت ١٢	سنة واحدة	٧٠٠،٠٠٠ سبعمائة الف دينار
١٦	سيد دخيل	٧٠٤/١٤٨	حانوت ١٣	سنة واحدة	٧٠٠،٠٠٠ سبعمائة الف دينار
١٧	سيد دخيل	٧٠٤/١٤٨	حانوت ١٤	سنة واحدة	٧٠٠،٠٠٠ سبعمائة الف دينار
١٨	سيد دخيل	٧٠٤/١٤٨	حانوت ١٥	سنة واحدة	٧٠٠،٠٠٠ سبعمائة الف دينار
١٩	سيد دخيل	٧٠٤/١٤٨	حانوت ١٦	سنة واحدة	٧٠٠،٠٠٠ سبعمائة الف دينار
٢٠	سيد دخيل	٧٠٤/١٤٨	حانوت ١٧	سنة واحدة	٧٠٠،٠٠٠ سبعمائة الف دينار
٢١	سيد دخيل	٧٠٤/١٤٨	حانوت ١٨	سنة واحدة	٧٠٠،٠٠٠ سبعمائة الف دينار

م.ر مهندسين
حيدر محسن جري
مدير بلديات ذي قار

محافظة واسط
مديرية بلدية الكوت
لجنة البيع والإيجار

العدد: ٢٦١
التاريخ: ٢٠٢٣/٥/٢٥

إعلان

نظراً لعدم حصول راغب
تعلن لجنة البيع والإيجار الأولى في مديرية بلدية الكوت عن تأجير الأملاك المبينة أوصافها ادناه بالمزايدة العلنية لمدة سنة واحدة استنادا لقانون بيع وايجار اموال الدولة رقم ٢١ لسنة ٢٠١٣ المعدل، فعلى الراغبين بالاشتراك بالمزايدة مراجعة مديرية بلدية الكوت خلال مدة ١٥ يوم تبدأ من اليوم التالي للنشر مستصحبين معهم التأمينات القانونية البالغة ١٠٠٪ من القيمة المقدرة بصك مصدق وستجري المزايدة في اليوم الاخير من مدة الاعلان وفي تمام الساعة ١٢ ظهرا في مقر مديرية بلدية الكوت ويتحمل من ترسو عليه المزايدة اجور النشر والمناداة وكافة المصاريف الاخرى بنسبة ٢٪ من مبلغ الاحالة القطعية.

ت	نوع العقار وموقعه	رقم العقار	مدة الايجار
١	محل رقم (٣) سوق الأسماك الجديد	____	سنة واحدة
٢	محل رقم (٥) سوق الأسماك الجديد	____	سنة واحدة
٣	محل رقم (٦) سوق الأسماك الجديد	____	سنة واحدة
٤	محل رقم (٨) سوق الأسماك الجديد	____	سنة واحدة
٥	محل رقم (١٤) سوق الأسماك الجديد	____	سنة واحدة
٦	محل رقم (١٥) سوق الأسماك الجديد	____	سنة واحدة
٧	محل رقم (٢٣) سوق الأسماك الجديد	____	سنة واحدة
٨	محل رقم (١١) سوق الأسماك الجديد	____	سنة واحدة
9	محل رقم (٢٢) سوق الأسماك الجديد	____	سنة واحدة
١٠	محل رقم (١٢) سوق الأسماك الجديد	____	سنة واحدة
١١	محل رقم (١٣) سوق الأسماك الجديد	____	سنة واحدة
١٢	زراعية رقم (٦) نهر دجلة	٢٩٧٦	سنة واحدة
١٣	زراعية رقم (٧) نهر دجلة	٢٩٧٧	سنة واحدة
١٤	زراعية رقم (٥) نهر دجلة	٢٩٧٥	سنة واحدة

ملاحظة/ يتم الالتزام بكافة التعليمات والضوابط الصادرة من بلدية الكوت بهذا الصدد وبخلافة يتحمل المستأجر كافة التبعات القانونية

م-ر مهندسين
علي عبد صيوان
مدير بلدية الكوت
رئيس اللجنة

محافظة واسط
مديرية بلدية الكوت
لجنة البيع والإيجار

العدد: ٢٦٢
التاريخ: ٢٠٢٣/٥/٢٥

إعلان

تعلن لجنة البيع والإيجار الأولى في مديرية بلدية الكوت عن تأجير الأملاك المبينة أوصافها ادناه بالمزايدة العلنية لمدة سنة واحدة استنادا لقانون بيع وايجار اموال الدولة رقم ٢١ لسنة ٢٠١٣ المعدل، فعلى الراغبين بالاشتراك بالمزايدة مراجعة مديرية بلدية الكوت خلال مدة ٣٠ يوم تبدأ من اليوم التالي للنشر مستصحبين معهم التأمينات القانونية البالغة ١٠٠٪ من القيمة المقدرة بصك مصدق وستجري المزايدة في اليوم الاخير من مدة الاعلان وفي تمام الساعة ١٢ ظهرا في مقر مديرية بلدية الكوت ويتحمل من ترسو عليه المزايدة اجور النشر والمناداة وكافة المصاريف الاخرى بنسبة ٢٪ من مبلغ الاحالة القطعية.

ت	نوع العقار وموقعه	رقم العقار	مدة الايجار
١	جملون ٣ كوت – حي (٧٠*٩٠)	٢٩٥٦	سنة واحدة

ملاحظة/ يتم الالتزام بكافة التعليمات والضوابط الصادرة من بلدية الكوت بهذا الصدد وبخلافة يتحمل المستأجر كافة التبعات القانونية

م-ر مهندسين
علي عبد صيوان
مدير بلدية الكوت
رئيس اللجنة

قراءة

ايدلوجية السرد ومدلولاته في رواية "اوراقي ورماد سجائري" لنهاد عبد جودة

محمود خيون

يحاول الكاتب نهاد عبد جودة في روايته(اوراقي ورماد سجائري) أن يسترجع كل ذكرياته دفعة واحدة وعلى شكل شريط سينمي متلاحق الأحداث فهو يصف كل شاردة وواردة مرت بحياته..ايام الدراسة وعشقه الأول(وفاء) والمعلم(أستاذ طالب) والعسكرية وأصدقاءه الذين غادروه كل في طريق، فمنهم من التحق بالجيش أو الشرطة من لم يحالفهم الحظ في اكمال دراستهم، ناهيك عن شعوره بالخوف من النساء، خاصة الجريئات منهن كحبيبة صديقه التي تغازله بغيابه وكانت تعلن عن رغباتها من دون تحفظ (المرأة التي تتحدث عن رغباتها بصراحة تثير الرعب في قلب الرجل وليست جديرة بالثقة) ..وهو في كل ذلك يحاول جاهدا أن يتخلص من تلك الأمور والهواجس التي باتت تسبب له القلق من مصير مجهول لتلك العلاقات التي تشوبها عوامل الخيانة والغدر...وهو يجاهد من اجل أن يوضح لصديقه الحقيقة لكن من دون جدوى...(للاسف صدني بقسوة عندما حدثته بحقيقتها المنحرفة، بقي يتخبط تحت سحرها إلى أن وقف ذات يوم بالمصادفة امام مشهد مزعج، مشهد ساخن عندما ضبطها مع شاب وسيم من أهالي القرية في وضع مخجل) ...

وفي هذا المشهد وغيره يصور لنا الكاتب نهاد عبد جودة عن قدرته في المناورة وجعل عملية السرد تتوسع بمديات كبيرة وتتخذ اشكالا متشعبة في الرؤية والوصف وتسلسل الأحداث، و يتضح ذلك جليا في حديثه عن صديقه(جبار) الذي فقد قدمه اليسرى بانفجار لغم أرضي أثناء الحرب ويقول بأن جبار صديق الطفولة لم تكن قصته أقل وجعا من قصة(صباح المجنون) فلم تكن الخيارات متاحة أمام(جبار) إلا اللجوء للعمل كسائق تاكسي..وهي المهنة الوحيدة التي تناسب قدراته الجسدية للاسباب التي اوضحها الكاتب في بداية هذا المشهد...وفي ذلك يعود الراوي لان يجتر لنا حديثا آخر ومشهد من مشاهد الحرب اللعينة التي خاضها مع رفاقه رغم انوفهم..فهو لم يزل يتذكر كيف تجمع المقاتلون معه في ملجأ الطبابة المخصص لاسعاف المصابين في تلك الليلة الليلاء من ليالي الحرب، حيث عاش الجميع لحظات ترقب ومخاوف مما يخبأه لهم الغد من مفاجآت بعد أن امضى الجميع الليل بالاحاديث والتوقعات، احدهم يتحدث عن امه المريضة وهو يبكي بحرقه ومقاتل آخر يتذكر أطفاله وزوجته بمزيد من الحزن الخ....

ومما تقدم فان نهاد عبد جودة يذكرني بمدونات للكاتبة(اسماء زيود) تحت عنوان(ذكرياتنا الجميلة لاتموت بل تنبض بارواحنا) تقول فيها..(في لحظة ما، ربما حين انشغلنا بأعمالنا المعتادة قد يقف العقل عند لحظة لا تأفل نجومه عن المغيب، فتضيء لنا الحياة ذكريات جميلة لان طبيعة العقل البشري يحب التوقف عند اللحظات التي افتقدها رغم جماليتها وخلودها في أعماقنا...فتلك الذكريات تأخذنا إلى عوالمنا التي أطفئت برحيلنا إلى الطفولة التي كانت تأبى أن يقاسمها الزمان بخيباته، كانت تلتصق بكل لحظة خوفا من تطايرها، فالبراءة انذاك كانت المحطة التي لا تتوقف عن المسير، تستمد قوتها من عمق الأرض المباركة التي لونتها أيادي اجدادنا..) ..

أقول لقد اوضح لنا نهاد عبد جودة في روايته (اوراقي ورماد سجائري) عن مدى الفراغ الذي يشعر به الإنسان حين يتحكم بمفاصل حياته حتى يجعل منه يخوض في تجارب لا يعرف نتائجها، وهي تعد محاولة منه ورغبة للتخلص من الملل الذي يطوق رقاب المتقاعدين من أمثاله والتي راحت تدفع به الى اللجوء للكتابة عن واقع بائس يعيشه على الرغم من علمه بأن الكتابة ليست بالشيء الهين وكما وصفها (همنغواي) الكتابة هي اصعب مهنة بعد مصارعة التماسيح ... ونحن نقول بأن الكتابة هي مهنة تحدت كل المصاعب وتجاوزت مفاوز الخوف والريبة فكانت هي الحافز الكبير لتفجير قرائح الشعراء ومن يحترفون مهنة حياكة الكلام نثرا وسردا...(اوراقي ورماد سجائري) مدونات واعترافات كتبت بقلم خاض تجربة الكتابة عن دراية وحبكة وعرف كيف يتعامل مع ايدلوجية السرد وفن صياغة الرواية ذات الفصول المتعددة.

غلاف الرواية

مسرودة قصصية

مملكة الجرذ!!

2 ـ 2

شوقي كريم حسن

--٢--

الجرذان التي البست هياكلها المربية ثياب خنازير سود،تلتهم بنهم وشراسة كل ما تراه امام عيونها الخرزية الشاعة بلهب يذيب الارواح،معلنة انها تمتلك كل هذا الوجود بأمر الجرذ الاكبر، الجالس فوق عرش ربوبيتهم المليء بالتراتيل،والادعية،والمتوارث من الحكم والمواعظ، لم نك نعرف الطريق الذي يجب ان نسلكه من اجل خلاصنا المستحيل، مثل خراف ساقتنا الجرذان الى حيث معبد الترتيل، ثمة تمثال رخامي شديد القتامة لجرذ اصفر يعتلي صهوة حصان برأس كلب تحيطه مجاميع دونما ملامح تحمل اسلحة غريبة برؤوس عدة لم يرها احد من قبل،امرونا بالانحناء،انحنينا،امرونا بالهتاف فملأت حناجرنا مساحات المعبد بالهتافات دون رغبة او ارادة منا ، صاح الشبيه بكرة كبيرة منفوخه بصوت لين تشوبه نغمات حزن تفتن باعلانها//هم بين يديك ،يرتلون لعظمتك،ويتمنون رضاك،عبيدك منذ الان

حتى ازل الكون،المعنى الوحيد الذي يجيدون قولة،النعم،،مصحوبة بتبجيل الفعل، هم منحة الارباب، فتقبلها ،،لتكون سيد الاكوان والاقرب الى مساعي الالهة ورغباتهم ..لاءك لاترد ونعمك نعمة ومباركة//

بخفر انثى شديدة الحياء يحني الجرذ المضلع الاركان رأسه لمرات عدة، مبتسماً على غير عادته التي سجلتها حكاياتٍ جدتنا القوقازية التي رأت فيه كائناً مسخا يحتاج الى تهديم والغاء، تقول جازمة -هذا الجرذ سليل الاب العاصي الذي ما سجد لانسان الرب وما اطاع!!، صاح الشبيه بكرة كبيرة منفوخة//لك الرؤيا بافعالها،،ولهم الصمت والطاعة.. لك الاعظم من ما تشتهيه نفسك،ولهم الفعل بكل ما ترغب //

ببطء مفتعل رفع الجرذ صولجان ربوبيتهِ الملوثة بالكراهيات ،ارجّت اعماقنا هلعاً، حاولت اختي الكبيرة التراجع، لكن ايادي خفية دفعتها الى امام، آمرة ايانا بأن نمجد الاختيار،/ صاح الشبيه بكرة منفوخة ،بعد ان عمد رؤوسنا برذاذ بوله المليء بالعطونة..

/مجدوا حامي احلامكم..مجدوا مانح الحياة وآخذها..الواهب بمنة القبول/!!

بترتيب جنائزي راحت الحناجر تلوث الفضاء المراقب لعذابات ارواحنا الشاعرة بالتفاهة والخذلان وهي تغادر صوب المجهول..

الجرذ الملطخ بسخام مباهجه اخذ اختي اليه دون اعتراض،تبصرنا متوسلة،ونبصرها ملوحين بأكف الوداع، الذي غدا لازمة سنوات قهرنا حين كانت التوابيت تمر مسرعة الى حيث مدافن الجرذان!!

شعر

ركبةٌ جريحة وأصابعُ مكسورة

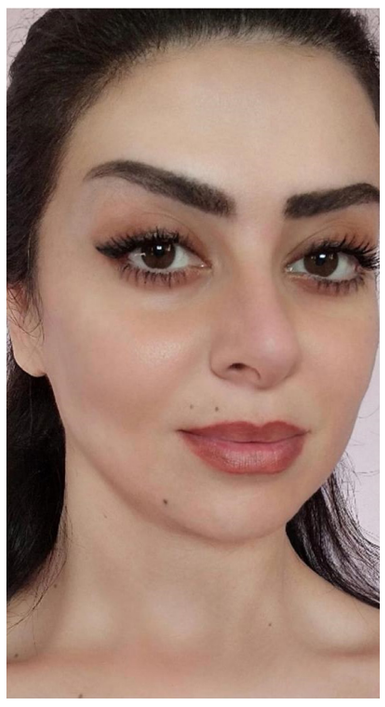

فاطما خضر*

القصيدةُ التي قتلتها عمداً في داخلي
وأنتَ تُسوّفُ وتَتحايلُ،
كانت عنك

بركبةٍ جريحةٍ يحاولُ الرّجلُ
عبورَ ما يُسمّيهُ حبّاً،
فلا يَصِل

ولتطمئنَّ الأنثى
تعبرُهُ على رؤوسِ أصابِعِها
فتصلُ بجروحٍ وقيحٍ
وأصابعَ مكسورة

لا يوجعُ المرأةَ،
سوى المرأةَ
بينما..
يُوجعُ المرءَ شدّةُ
الوفاء

أعرفُ عشيقاتِكَ جيداً
رأيتُهنَّ يدخلنَ من بابِك الموارب
ثمَّ يخرجنَ وقد قطّعنَ أثداءَهنَّ
بسكينٍ نِصَابُها
مبتور

أنفي صغير لن يحتملَ
كَثرةَ روائح النّساءِ على جسدِكَ
وأنفُكَ عقيم يُنكرُها

*شاعرة من سوريا

فن

معرضه الثاني عشر .. يفتتح لمرتين

شذى الألوان في عتمة الأوطان للفنان علي عليوي

علي إبراهيم الدليمي

بعد أن أفتتح صباح الأحد الماضي 5/28، على قاعة دائرة الفنون التشكيلية في وزارة الثقافة والسياحة والآثار، أفتتح أيضاً للمرة الثانية، الجمعة الماضي على قاعة متحف الجوال في شارع المتنبي، معرض الفنان علي عليوي، الثاني عشر، تحت عنوان: «شذى الألوان في عتمة الأوطان»، الذي ضم أكثر من أربعين لوحة زيتية، باحجام مختلفة.. تناول فيها موضوعات إنسانية وجمالية عامة، ذات إختزال لوني متميز، مستخدماً الألوان كافة، ليقدم لوحات ذات أسلوب ينم عن مهارة في ضرباته اللونية.

يقول الفنان: في معرضي، يمثل اللون الازرق محطة جديدة في التماهي والتأويل وهو طاغٍ على مجمل أعمالي.. وكأنه أصبح رمزاً للعزلة والوحشة والسكينة والاغواء، وأحياناً هذا التأمل الصامت وأوجاعه. وربما كان ذلك سرّاً يتعاطف مع المرحلة وآلامها وهو يتضمّن الكثير من هوس الوجدان والمشاعر الإنسانية المحبطة، وترجمة هذا الحوار وكأنه الغرق بين الأرض والسماء فنيّاً وتراجيدياً بما يتعاطى من الحالة النفسية والإنسانية والوجدانية اليائسة بهذا الشكل الفني وتعبيراته.

فقد كانت ألوانه الحارة والباردة حاضرة بقوة في اللوحة الواحدة نفسها دون أن يكون أي خلل فيها، في التجاور أو التجانس اللوني معاً.. مما أعطاها أجواء ساحرة، رومانسية، دفئ، خوف، إنتظار، خشوع...إلخ..

ويؤكد الفنان على هذه المعاني أو المفردات: بكل وضوح وشفافية يغور في دواخلنا العميق من الاحساس المفعم بالحب في سراديب الخيال الغنية بالأفكار والمشاعر وقوة الادهاش والرغبة في اكتشاف ترهف اللون وتداعياته وارتباطاته بالمرحلة الزمنية والعمرية وترسباتها، ويتمحور اللون الأزرق الذي ارهقت المشهد الزمني في أعماقنا هو دليل على بداية رؤيه فنية تنسجم مع النضج العمري ومجساته للوصول إلى البهجة المفقودة والانصهار بجاذبية اللون وما يعكسه من اشراقة الضوء وخيالات التأملية في فضاء التأثير النفسي المخضرم في إشراقة السماء بكثير من فيض التأمل والجمال وكل معانيها الوجدانية التي تظهر هنا كموسيقى بلورية تفهمها العيون قبل العقول ومحاكاتها السردية المنسجمة لجمل أعمال معرضي التي أجمعت على لفت الإنتباه للون الازرق ومدلولاته الفنية المشوقة والمثيرة التي تمنح الحرية الحقيقية كضوء النهار الذي يتدرج فيه اللون الازرق مثل إيقاع موسيقى فضائية دافئة اللمعان ترقص لها العيون ولا تقف عند حدود الوجدان بل تتخطاه إلى التخيل والحدس الفكري تاركة العنان للعين وحوارها للحواس والمشاعر السابحة في مغامرات الروح وأغوائها.

الفنان علي عليوي عبد الحسين، مواليد بابل/ الحلة 1965، بكالوريوس كلية الفنون الجميلة/ 1992، عضو في كل من: نقابة الفنانين العراقيين، جمعية الفنانين التشكيليين، رابطة المبدعين العراقيين، مؤسسة هواجس للثقافة والفنون، جمعية الأصدقاء للثقافة والفنون، وعضو في الكثير من الجمعيات والنقابات والمؤسسات الفنية الأخرى. أقام معرضه الشخصي الاول على قاعة كلية الفنون/ جامعة الكوفة 1989، والثاني على قاعة كلية الفنون/ جامعة الكوفة 1990، والثالث على قاعة المعهد الفني بابل 1992، الرابع (رواسب حضارة) في محافظة ديالى قضاء خانقين 1994، والخامس (مذخرات الوجع) على قاعة منتدى بغداد الثقافي 2014، والسادس على قاعة عشتار للفنون التشكيلية 2015، والسابع (وطن في موسم القطاف) على قاعة دار الود للثقافة الفنون 2017، والثامن على قاعة محمد غني حكمت في المركز الثقافي البغدادي في المتنبي 2017، والتاسع (بين اناملي طيف حضارة واوجاع وطن) على قاعة دائرة الفنون العامة في وزارة الثقافة 2018، والعاشر (نداءات عبثية) على قاعة دائرة الفنون العامة في مقر وزارة الثقافة 2019.. فضلاً عن مشاركته مع أفراد عائلته في ثلاثة معارض، الذين ينتمون للفن أيضاً.

شارك في العشرات من المعارض الجماعية، في بغداد والمحافظات ، ونال العديد من الشهادات التقديرية المتميزة، وأوسمة المبدعين والجوائز والدروع والقلائد عن جدارته وتواصله في الفن.

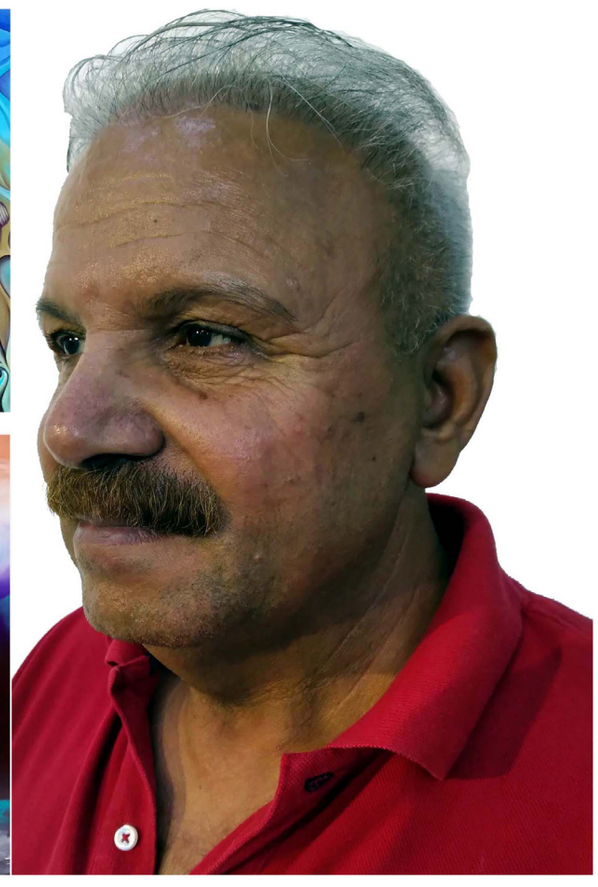

الفنان علي عليوي مع أعماله

فقدان هوية

فقدت الهوية الصادرة من وزارة التخطيط/ الدائرة القانونية / لشركة طيب البشائر للمقاولات العامة المحدودة المرقمة (٥٥٧٥) باسم (اسعد جبار زوير) ذي قار فعلى من يعثر عليها تسليمها الى جهة الاصدار

فقدان وصل

فقد الوصل المرقم ١٨٥٣٩٤٠ في ٢٠١٨/٩/٦ الذي يحتوي على مبلغ (١٥٠٠٠٠٠) فقط مليون وخمسمائة الف دينار الصادر من مديرية بلدية الناصرية العائد للسيد علي حسن طاهر على من يعثر عليه تسليمه الى جهة الاصدار

فقدان وصل

فقد الوصل المرقم ١٨٥٣٩٤١ في ٢٠١٨/٩/٦ الذي يحتوي على مبلغ (١٥٠٠٠٠٠) فقط مليون وخمسمائة الف دينار الصادر من مديرية بلدية الناصرية العائد للسيد علي دنيف جباره على من يعثر عليه تسليمه الى جهة الاصدار

الى الشريك

نوري حمد علاوي
ومحمدنوري حمد علاوي
وفادية طه محمد
اقتضى حضوركم الى صندوق الاسكان العراقي فرع كركوك . لتثبيت اقراركم بالموافقة على قيام السيد[علي نشأت أحمد] باضافه بناء على حصتكم المشاعة على القطعة ٥١٠/ ٦٣٦م ٣٩تسعين لغرض تسليفه قرض الاسكان وخلال مدة اقصاها (١٥) خمسة عشر يوماً وذالك ان كنت داخل العراق وشهر اذا كنت خارج العراق من تاريخ نشر الان وبعكسة سوف يسقط حقك في الاعتراض مستقبلاً...

الى الشريك

يونس خالد رؤوف
اقتضى حضوركم الى صندوق الاسكان العراقي فرع كركوك . لتثبيت اقراركم بالموافقة على قيام السيدة[نورآي نظام فاضل]باضافه بناء على حصتكم المشاعة على القطعة والمقاطعة ١٠٣/ ٢٣م ٣٩تسعين
لغرض تسليفه قرض الاسكان وخلال مدة اقصاها (١٥) خمسة عشر يوماً وذالك ان كنت داخل العراق وشهر اذا كنت خارج العراق من تاريخ نشر الان وبعكسة سوف يسقط حقك في الاعتراض مستقبلاً...

دائرة التسجيل العقاري
في صلاح الدين

رقم القطعة ٩٣٠/٩٧
رقم المقاطعة ٢٧ / الخرجة العالي
المحافظة صلاح الدين
الجنس دار
مقدار البيع ٩٠,٤٠٠,٠٠٠ تسعون مليون واربعمائة الف دينار
تعلن دائرة التسجيل العقاري في صلاح الدين عن اجراء المزايدة العلنية لبيع العقار الموصوف اعلاه والعائد الى المقترض (سلامة صالح علي) لقاء طلب الدائن (مصرف اشور الدولي) البالغ (٤٠,٠٠٠,٠٠٠) مليون دينار فعلى الراغب بالشراء بالمزايدة العلنية مراجعة الدائرة خلال (ثلاثون يوما) واعتبارا من تاريخ نشر الاعلان في (٢٠٢٣/٦/٤) مستصحبا معه التأمينات القانونية نقدية او كفالة مصرفية لا تقل عن (١٠٪) من القيمة المقدرة البالغة (٤٢,٠٠٠,٠٠٠) مليون دينار علما نا امزايدة ستجري في الساعة الثانية عشر من اليوم الاخير للاعلان.

ايهاب فاضل عباس
مدير التسجيل العقاري في صلاح الدين

دائرة التسجيل العقاري
في صلاح الدين

رقم القطعة ٢٥/٣٦
رقم المقاطعة ٣٠ اربيضه
المحافظة صلاح الدين
الجنس دار
مقدار البيع ٥٤,٠٠٠,٠٠٠ اربعة وخمسون مليون دينار
تعلن دائرة التسجيل العقاري في صلاح الدين عن اجراء المزايدة العلنية لبيع العقار الموصوف اعلاه والعائد الى المقترض (توفيق صالح خلف) لقاء طلب الدائن (مصرف اشور الدولي) البالغ (١٠,٠٠٠,٠٠٠) مليون دينار فعلى الراغب بالشراء بالمزايدة العلنية مراجعة الدائرة خلال (ثلاثون يوما) واعتبارا من تاريخ نشر الاعلان في (٢٠٢٣/٦/٤) مستصحبا معه التأمينات القانونية نقدية او كفالة مصرفية لا تقل عن (١٠٪) من القيمة المقدرة البالغة (٤٢,٠٠٠,٠٠٠) مليون دينار علما نا امزايدة ستجري في الساعة الثانية عشر من اليوم الاخير للاعلان.

ايهاب فاضل عباس
مدير التسجيل العقاري في صلاح الدين

جمهورية العراق
مجلس القضاء الاعلى
رئاسة محكمة استئناف صلاح الدين
محكمة الاحوال الشخصية في بيجي

العدد: ٢٠٢٣/٣٨٨٤
التاريخ: ٢٠٢٣/٥/٣١
م/ اعلان
الى/ المفقود
عمر احمد علي عبدالله الدليمي
تحيه طيبه...
قدمت المستدعية (ساميه محمد تركي) طلبا الى هذه المحكمة تطلب فيه اصدار حجة الحجر والقيمومة بحقك وذلك لفقدانك من تاريخ ٢٠١٧/٧/١٠ ولمجهولية محل اقامتك قررت هذه المحكمة تبليغك بصحيفتين محليتين وفي حال تبلغك وعدم حضورك سيتم اصدار حجة الحجر والقيمومة بحقك وفق الاصول.

القاضي
عبدالمجيد حسن لطيف

جمهورية العراق
وزارة الداخلية
مكتب الوزير
مديرية الاحوال المدنية والجوازات والاقامة
مديرية احوال بغداد/ الرصافة
قسم شؤون احوال بغداد/ الرصافة

العدد/ ٢٢٩٥٠
التاريخ/ ٢٠٢٣/٥/٣١
م// اعلان
قدم المواطن (احمد عبد الرحمن بهجت) طلبا لتبديل (لقبه) وجعله (نوري بيك) بدلا من (التكريتي) فمن لديه اعتراض مراجعة هذه المديرية خلال (١٥) خمسة عشر يوما من تاريخ النشر وبعكسه سوف تنظر هذه المديرية بطلبه استنادا الى احكام المادة (٢٢) من قانون البطاقة الوطنية رقم (٣) لسنة ٢٠١٦ المعدل

موقع اللواء
رياض جندي الكعبي
المدير العام/ وكالة

(إخطار)

من/ محكمة قوى الامن الداخلي/ المنطقة الثانية
الى/ المتهم الهارب (العريف فراس متي بيوس بهنان سكريا)
الساكن/ مجهول محل الاقامة
اقتضى حضورك أمام هذه المحكمة خلال مدة (٣٠) يوما من تاريخ نشره إذا كنت داخل العراق او خارجه للإجابة عن الجريمة المسندة اليك وفق المادة (٣٢) ق.ع.د المعدل وبعكسه سوف تتخذ الإجراءات القانونية ضدك وتطبق بحقك احكام المادة (٦٩) ق.أ.د المتضمنة ما يلي:
١- الحكم عليك بالعقوبة المقررة لجريمتك
٢- إعطاء الموظفين العموميين صلاحية إلقاء القبض عليك أينما وجدت
٣- إلزام المواطنين بالإخبار عن محل اختفائك
٤- حجز أموالك المنقولة وغير المنقولة.

لواء الشرطة الحقوقي
سعد عبيد علي
رئيس محكمة قوى الامن الداخلي

(إخطار)

من/ محكمة قوى الامن الداخلي/ المنطقة الثانية
الى/ المتهم الهارب (عريف عصام جواد كاظم بدن الشريفي)
الساكن/ مجهول محل الاقامة
اقتضى حضورك أمام هذه المحكمة خلال مدة (٣٠) يوما من تاريخ نشره إذا كنت داخل العراق او خارجه للإجابة عن الجريمة المسندة اليك وفق المادة (٣٢) ق.ع.د المعدل وبعكسه سوف تتخذ الإجراءات القانونية ضدك وتطبق بحقك احكام المادة (٦٩) ق.أ.د المتضمنة ما يلي:
١- الحكم عليك بالعقوبة المقررة لجريمتك
٢- إعطاء الموظفين العموميين صلاحية إلقاء القبض عليك أينما وجدت
٣- إلزام المواطنين بالإخبار عن محل اختفائك
٤- حجز أموالك المنقولة وغير المنقولة.

لواء الشرطة الحقوقي
سعد عبيد علي
رئيس محكمة قوى الامن الداخلي
المنطقة الثانية

جمهورية العراق
مجلس القضاء الاعلى
رئاسة محكمة استئناف البصرة
محكمة بداءة البصرة

العدد: ١٢٨/ب/٢٠٢٣
التاريخ: ٢٠٢٣/٥/١٦

اعلان

الى المدعى عليه (مصطفى فاضل عباس البياتي) اقام المدعي (مدير عام شركة نفط البصرة اضافة لوظيفته) ضدك الدعوى المرقمة ١٢٨/ب/٢٠٢٣ التي يطالبك فيها بتادية جميع المبالغ التي تكبدتها شركتهم عن العقد ٧٠,١٣,٤٥,٢ من المصاريف الثابت مقدارها بموجب كتاب الهياة المالية/ قسم الاعتمادات وحسابات الخطة الاستثمارية المرقم ٢٤٤٨ في ٢٠٢٢/٨/١٥ المتمثلة بمصاريف عمولة فتح عقد الاعتماد المستندي المرقم (١٩٤٣٥١٨) في ٢٠١٨/٣/٧ لي المصرف العراقي للتجارة والبالغ مقدارة ١٧٠٠٣ سبعة عشر الف وثلاثة دولار امريكي مصاريف اجور نشر الاعلان البالغ مقدارها ١,١٢٥,٧٧٥ مليون ومائة وخمسة وعشرون الف وسبعمائة وخمسة وسبعون دينار عراقي ولكونك اخترت عنوانا وهميا في وثيقة رسمية قررت المحكمة تبليغك بصحيفتين يوميتين محليتين وفي حال عدم حضورك الى المحكمة في موعد المرافعة الموافق ٢٠٢٣/٦/١١ الساعة التاسعة صباحا سيتم اجراء المرافعة بحقك غيابيا وعلنا.

القاضي

وزارة العدل
دائرة التنفيذ
مديرية تنفيذ الزبيدية

رقم الاضبارة :٥٣٥/ت/٢٠٢٢
التاريخ: ٢٠٢٣/٥/٣١
اعلان
تبيع مديرية تنفيذ الزبيدية السيارة المرقمة ٧٣٢٩١ أ / بابل خصوصي في معرض الزبيدية العائد للمدين مرجى باسم رحيم والمحجوز لقاء طلب الدائن مروه سعد يحيى البالغ ٢٥,٠٠٠,٠٠٠ دينار فعلى الراغب بالشراء مراجعة هذه المديرية خلال مدة عشرة ايام تبدا من اليوم التالي والدلالية على المشتري.
المواصفات
١- موقعه ورقمه / السيارة المرقمة ٧٣٢٩١ أ/ بابل خصوصي نوع كرايسلر صالون لونها اسود موديل ٢٠١٣ ذات هيكل خارجي متوسط ومجهزة بختم اطارات جيد والسيارة صالحة للاستعمال وذات هيكل متوسط وذات محرك جيد.
٢- مودعه في معرض الزبيدية للسيارات.
٣- الشاغل/ مدين
٤- القيمة المقدرة ($٩٥) خمسة وتسعون ورقة فئة مائة دولار امريكي

المنفذ العدل
كريم ابراهيم عنكود

جمهورية العراق
وزارة الداخلية
مكتب الوزير
مديرية الاحوال المدنية والجوازات والاقامة
مديرية احوال بغداد/ الرصافة
قسم شؤون احوال بغداد/ الرصافة

العدد/ ٢٢٩٣٧
التاريخ/ ٢٠٢٣/٥/٣١
م// اعلان
قدم المواطن (كنار طارق احمد حسن) دعوة قضائية لتبديل (اسم) وجعله (كناري) بدلا من (كنار) فمن لديه اعتراض مراجعة هذه المديرية خلال (١٥) خمسة عشر يوما من تاريخ النشر وبعكسه سوف تنظر هذه المديرية بطلبه استنادا الى احكام المادة (٢٢) من قانون البطاقة الوطنية رقم (٣) لسنة ٢٠١٦ المعدل

موقع اللواء
رياض جندي الكعبي
المدير العام/ وكالة

شركة نفط الواحة المحدودة
AL-WAHA PETROLEUM CO., LTD.

محافظة واسط/ قضاء الاحرار /حقل الاحدب النفطي
شركة نفط الواحة المحدودة / قسم العقود

تنويه \ تمديد فترة استلام العطاءات لمناقصة توسعة مجمع ماء قرية انطاكيا من ٥٠ الى ١٠٠ م٣/س مع تنفيذ خط ناقل وشبكة ماء الى قرية ام الخير في المزاك

Extension for the 2nd Announcement for Provision of Expansion of the Water Complex of Antakya Village from 50 to 100 m3 / h, with the Implementation of a Transmission Trunkline and a Water Network to Um Al-Khair Village in Al-Mazak
Tender No.: 013/SC/23

تعلن شركة نفط الواحة المحدودة العاملة على مشروع تطوير حقل الأحدب النفطي في محافظة واسط / قضاء الاحرار عن تمديد فترة استلام العطاءات الخاصة بالمشروع أعلاه من تاريخ **2023/06/06** الى تاريخ **2023/06/20** من الساعة **09:30** الى الساعة **12:00** ظهراً بتوقيت بغداد,
*باقي الشروط والمتطلبات كما في الإعلان الأصلي المذكور أعلاه.
لمزيد من التفاصيل والاستفسارات, يرجى التواصل على البريد الالكتروني التالي:
Email: ahdeb.scp.committee@gmail.com

شركة نفط الواحة المحدودة
AL-WAHA PETROLEUM CO., LTD.

محافظة واسط/ قضاء الاحرار /حقل الاحدب النفطي
شركة نفط الواحة المحدودة / قسم العقود

تنويه / تمديد فترة استلام العطاءات لمناقصة أعادة تأهيل ألشبكة ألكهربائية لقرى ألجولان (البو مرشد, جبر ألوادي, ألغنيمة و سيد دحام) في قضاء الاحرار

Extension for the 2nd Announcement for Provision of Electricity Network Rehabilitation for Al-Jolan Villages (Albo-Mrashid, Jabr Al-Wadi, Al-Ghanima and Sayed Daham) in Ahrar District
Tender No.: 008/SC/23

تعلن شركة نفط الواحة المحدودة العاملة على مشروع تطوير حقل الأحدب النفطي في محافظة واسط / قضاء الاحرار عن تمديد فترة استلام العطاءات الخاصة بالمشروع أعلاه من تاريخ **2023/06/06** الى تاريخ **2023/06/20** من الساعة **09:30** الى الساعة **12:00** ظهراً بتوقيت بغداد,
*باقي الشروط والمتطلبات كما في الإعلان الأصلي المذكور أعلاه.
لمزيد من التفاصيل والاستفسارات, يرجى التواصل على البريد الالكتروني التالي :
Email: ahdeb.scp.committee@gmail.com

شركة نفط الواحة المحدودة
AL-WAHA PETROLEUM CO., LTD.

محافظة واسط/ قضاء الاحرار /حقل الاحدب النفطي
شركة نفط الواحة المحدودة / قسم العقود

تنويه \ تمديد فترة استلام العطاءات لمناقصة توسعة مجمع ماء قرية الصباح من ٥٠ الى ١٠٠ م٣/س في قضاء الاحرار

Extension 2nd Announcement for Provision of Expansion for Al-Sabah Village Water Complex from 50 to 100 m3/hour
Tender No.: 011/SC/23

تعلن شركة نفط الواحة المحدودة العاملة على مشروع تطوير حقل الأحدب النفطي في محافظة واسط / قضاء الاحرار عن تمديد فترة استلام العطاءات الخاصة بالمشروع أعلاه من تاريخ **2023/06/06** الى تاريخ **2023/06/20** من الساعة **09:30** الى الساعة **12:00** ظهراً بتوقيت بغداد,
*باقي الشروط والمتطلبات كما في الإعلان الأصلي المذكور أعلاه.
لمزيد من التفاصيل والاستفسارات, يرجى التواصل على البريد الالكتروني التالي:
Email: ahdeb.scp.committee@gmail.com

شركة نفط الواحة المحدودة
AL-WAHA PETROLEUM CO., LTD.

محافظة واسط/ قضاء الاحرار /حقل الاحدب النفطي
شركة نفط الواحة المحدودة / قسم العقود

تنويه \ تمديد فترة استلام العطاءات لمناقصة تطوير شارع رضا حسون في قضاء النعمانية

Extension for Provision of Completion Works for Redha Hasson Road in Al-Numaniyah Distract

Tender No.: 018/SC/23

تعلن شركة نفط الواحة المحدودة العاملة على مشروع تطوير حقل الأحدب النفطي في محافظة واسط / قضاء الاحرار عن تمديد فترة استلام العطاءات الخاصة بالمشروع أعلاه من تاريخ **2023/06/06** الى تاريخ **2023/06/20** من الساعة **09:30** الى الساعة **12:00** ظهراً بتوقيت بغداد,
*باقي الشروط والمتطلبات كما في الإعلان الأصلي المذكور أعلاه.
لمزيد من التفاصيل والاستفسارات, يرجى التواصل على البريد الالكتروني التالي:
Email: ahdeb.scp.committee@gmail.com

شركة نفط الواحة المحدودة
AL-WAHA PETROLEUM CO., LTD.

محافظة واسط/ قضاء الاحرار /حقل الاحدب النفطي
شركة نفط الواحة المحدودة / قسم العقود

تنويه/ تمديد فترة استلام العطاءات لمناقصة أعادة تأهيل ألشبكة ألكهربائية لبعض الاحياء السكنية وأيصال ألكهرباء لشاخة ألسرايا في قضاء الاحرار

Extension for the 2nd Announcement for Rehabilitate the Electrical Network for Some Neighborhoods and Connect Al-Saraya Village to the Electrical Network in Ahrar District
012/SC/23 Tender No.:

تعلن شركة نفط الواحة المحدودة العاملة على مشروع تطوير حقل الأحدب النفطي في محافظة واسط / قضاء الاحرار عن تمديد فترة استلام العطاءات الخاصة بالمشروع أعلاه من تاريخ **2023/06/06** الى تاريخ **2023/06/20** من الساعة **09:30** الى الساعة **12:00** ظهراً بتوقيت بغداد,
*باقي الشروط والمتطلبات كما في الإعلان الأصلي المذكور أعلاه.
لمزيد من التفاصيل والاستفسارات, يرجى التواصل على البريد الالكتروني التالي:
Email: ahdeb.scp.committee@gmail.com

شركة نفط الواحة المحدودة
AL-WAHA PETROLEUM CO., LTD.

محافظة واسط/ قضاء الاحرار /حقل الاحدب النفطي
شركة نفط الواحة المحدودة / قسم العقود

تنويه / تمديد فترة استلام العطاءات لمناقصة مشروع أنشاء طرق ألبدرية ألثانية وألأسالة في قضاء ألكوت

Extension for the 2nd Announcement for Provision of Constructing AL-Bbadria & AL-Isala Roads in Kut District
Tender No.: 017/SC/23

تعلن شركة نفط الواحة المحدودة العاملة على مشروع تطوير حقل الأحدب النفطي في محافظة واسط / قضاء الاحرار عن تمديد فترة استلام العطاءات الخاصة بالمشروع أعلاه من تاريخ **2023/06/06** الى تاريخ **2023/06/20** من الساعة **09:30** الى الساعة **12:00** ظهراً بتوقيت بغداد,
*باقي الشروط والمتطلبات كما في الإعلان الأصلي المذكور أعلاه.
لمزيد من التفاصيل والاستفسارات, يرجى التواصل على البريد الالكتروني التالي :
Email: ahdeb.scp.committee@gmail.com

شركة نفط الواحة المحدودة
AL-WAHA PETROLEUM CO., LTD.

محافظة واسط/ قضاء الاحرار /حقل الاحدب النفطي
شركة نفط الواحة المحدودة / قسم العقود

تنويه \ تمديد فترة استلام العطاءات لمناقصة إعادة تأهيل الشبكة الكهربائية لأحياء متفرقة في قضاء الأحرار

Extension for 2nd Announcement for Rehabilitation of the Electrical Network for Separate Neighborhoods in Ahrar District
009/SC/23 Tender No.:

تعلن شركة نفط الواحة المحدودة العاملة على مشروع تطوير حقل الأحدب النفطي في محافظة واسط / قضاء الاحرار عن تمديد فترة استلام العطاءات الخاصة بالمشروع أعلاه من تاريخ **2023/06/06** الى تاريخ **2023/06/20** من الساعة **09:30** الى الساعة **12:00** ظهراً بتوقيت بغداد,
*باقي الشروط والمتطلبات كما في الإعلان الأصلي المذكور أعلاه.
لمزيد من التفاصيل والاستفسارات يرجى التواصل على البريد الالكتروني التالي :
Email: ahdeb.scp.committee@gmail.com

فقدان هوية وكالة طحين

فقدت مني هوية وكالة طحين صادرة من الشركة العامة لتصنيع الحبوب بأسم (مهدي سعد عذير) فمن يعثر عليها تسليمها لمصدرها.

فقدان هوية وكالة مواد غذائية

فقدت مني هوية وكالة مواد غذائية الصادرة من الشركة العامة لتجارة المواد الغذائية باسم/ رعد رشيد عزيز فمن يعثر عليها تسليمها لمصدرها..

فقدان وصل

فقد الوصل المرقم ١٤٩٣٨٩١ في ٢٠١٨/٦/٣ الذي يحتوي على مبلغ (١٢٨٠٠٠٠٠) فقط اثنا عشر مليون وثمانمائة الف دينار الصادر من مديرية بلدية الناصرية العائد للسيد محمد رحيم محمد على من يعثر عليه تسليمه الى جهة الاصدار

إعلان
الى الشريك
هديل فاخر حاجي
حسين جواد كاظم
كاظمية مطشر مهوس

اقتضى حضورك الى صندوق الاسكان العراقي فرع ذي قار الكائن في الناصرية وذلك لتثبيت إقرارك بالموافقة على قيام شريكك السيد (احمد محمد باقر) بالبناء على حصته المشاعة في القطعة المرقمة (٤١٤١/٢٧) اسم المقاطعة (السراي) لغرض تسليفه قرض الاسكان وخلال مدة اقصاها خمسة عشر يوما من داخل العراق وشهر إذا كان خارج العراق من تاريخ نشر الإعلان وبعكسه سوف يسقط حقك في الاعتراض مستقبلا.

جمهورية العراق
مجلس القضاء الاعلى
رئاسة محكمة استئناف صلاح الدين الاتحادية
محكمة الاحوال الشخصية في العلم

العدد: ١٨٨/ش/٢٠٢٢
التاريخ: ٢٠٢٣/٥/٣٠

الى/ المدعى عليه سيف جاسم احمد / مجهول الاقامة
م/ تبليغ

اقامت عليك زوجتك المدعية (فاطمة عودة مخلف) الدعوى الشرعية المرقمة (١٨٨/ش/٢٠٢٣) والذي تطلب فيه تايد الحضانة لاولادها كل من اسامة وانتصار ولمجهولية محل اقامتك حسب شرح القائم بالتبليغ و مختار المنطقة تقرر تبليغك نشرا في صحيفتين محليتين بموعد المرافعة المصادف (٢٠٢٣/٦/١١) وفي حالة عدم حضورك او ارسال من ينوب عنك قانونا فسوف تجري المرافعة بحقك غيابيا وفق القانون.

القاضي
عبدالعليم فيصل عزاوي

جمهورية العراق
مجلس القضاء الأعلى
رئاسة محكمة استئناف صلاح الدين الاتحادية
دار القضاء في الاسحاقي
محكمة الأحوال الشخصية في الاسحاقي

العدد/ ٨٦/ش/٢٠٢٣
التاريخ/ ٢٠٢٣/٥/١٨

م/ تبليغ المدعى عليه (مثنى ثامر عباس)

لمقتضيات حسم الدعوى الشرعية المرقمة ٨٦/ش/٢٠٢٣ والمقامة من قبل المدعية (رغده هاشم طه) والمدعى عليه (مثنى ثامر عباس) والمتضمنه دعوى تصديق زواج خارجي و لمجهولية محل اقامتك وحسب شرح القائم بالتبليغ لذا تقرر تبليغك بصحيفتين يوميتين في موعد المرافعة المصادف ٢٠٢٣/٦/١٢ الساعة التاسعة صباحا وفي حالة عدم حضورك او حضور من ينوب عنك قانونا سوف تجري المحاكمة بحقك غيابيا وفق القانون.

القاضي
فائق مشعل صالح

جمهورية العراق
مجلس القضاء الأعلى
رئاسة محكمة استئناف ديالى
محكمة الاحوال الشخصية في خانقين

العدد١٣٥٠\ش\٢٠٢٣
التاريخ ٢٠٢٣\٦\١١

م/اعلان
إلى المدعى عليه/ لؤي نعمت سليمان

اقامت المدعية (زينب حسين كرم الله) الدعوى الشرعية المرقمة اعلاه امام هذه المحكمة والتي تطلب فيها الحكم بتأييد حضانة الطفلة (لانه تولد ٢٠١٩\٥\١١) ولدى ارسال ورقة التبليغ اليك اعيدت مشروحا عليها من قبل القائم بالتبليغ واشعار مختار (حي الانتفاضة١ أ٢أ) التابعة لمحافظة كركوك بارتحالك الى جهة مجهولة. ولمجهولية محل اقامتك قررت هذه المحكمة تبليغك اعلانا بصحيفتين محليتين يوميتين بالحضور امام هذه المحكمة صباح يوم المرافعة المصادف (٢٠٢٣\٦\٢١) وفي حالة عدم حضورك او ارسال من ينوب عنك قانونا سوف ستجري المرافعة بحقك غيابيا وعلنا وحسب الاصول .

القاضي
ازاد احمد ويس

جمهورية العراق
مجلس القضاء الأعلى
رئاسة محكمة استئناف ديالى
محكمة الاحوال الشخصية في السعدية

العدد ١١١\ش\٢٠٢٣
التاريخ ١٢٨١\ ٢٠٢٣\٥

م/اعلان
الى المدعى عليه
(شكار احمد محمد امين)

بتاريخ ٢٠٢٣\٣\١٥ اصدرت هذه المحكمة قرار حكم بالدعوى المرقمة اعلاه والخاصة بالمدعية (ريزان عبدالكريم سعيد) والمدعى عليه (شكار احمد محمد امين) والتي تطلب (تصديق الزواج قبل الدخول) فيما بينهم ولمجهولية محل اقامتك حسب اشعار مختار المنطقة توله فروش المدعو (احمد ناظم ميران) والشرح القائم بالتبليغ المبلغ القضائي (علي حسن الياس) تقرر تبليغك بالقرار الحكم اعلاه اعلانا بواسطة صحيفتين محليتين يوميتين واسعتي الانتشار وفي حالة عدم حضورك لغرض المراجعة طرق الطعن خلال المدة القانونية البالغة ثلاثون يوما اعتبارا من تاريخ النشر قرار قابلا للاعتراض والتمييز وبعكسه سوف يكتسب القرار الدرجة القطعية .

القاضي
ايار خيرالدين خالد

جمهورية العراق
مجلس القضاء الاعلى
رئاسة محكمة استئناف ذي قار الاتحادية
محكمة بداءة الناصرية

العدد: ٤١٨٤/ب/٢٠٢١
التأريخ: ٢٠٢٣/٥/٣٠

إعلان

ستبيع محكمة بداءة الناصرية عن طريق المزايدة العلنية العقار تسلسل ١٦٧/٢٢٥ سراي وخلال ثلاثون يوما اعتبار من اليوم التالي للنشر وإذا صادف يوم الثلاثون عطلة رسمية ففي اليوم الذي يليه وفي تمام الساعة الثانية عشر ظهرا في قاعة محكمة البداءة. فعلى الراغبين بالشراء الحضور في المكان والزمان المعينين مستصحبين معهم التأمينات القانونية بنسبة ١٠٪ بصك مصدق مع رسم تسجيل العقار بنسبة ٣٪ ولا نقبل المبالغ النقدية إن لم يكونوا من الشركاء.

القاضي الاول
عزيز شنته الجابري

الأوصاف:

١- العقار عبارة عن دار ويقع في مدينة الناصرية/ محلة السراي قرب حسينية سيد خشان ذو طابقين الطابق الاول مؤلف من مدخل واستقبال وصاله وغرفه نوم ومطبخ وصحيات مشتركة اما الطابق العلوي مؤلف من مطبخ وحمام وصاله صغيرة ثلاث غرف نوم وعموم العقار مبني من الطابوق ومسقف بالشليمان
٢- مساحة العقار ١٠٣.٥١ م٢
٣- القيمة المقدرة للعقار مائة وتسعة واربعون مليون وثلاثمائة وسبعة وثمانون الف وخمسمائة دينار فقط
٤- العقار غير مشغول من احد.

وزارة التخطيط
إعلان مزايدة رقم (١) لسنة ٢٠٢٢ (اعلان ثالث)
(بيع مواد مستهلكة)

استناداً الى قانون بيع وايجار اموال الدولة رقم (٢١) لسنة ٢٠١٣ المعدل تعلن وزارة التخطيط عن اجراء مزايدة علنية لبيع مواد مستهلكة العائدة للوزارة حيث ستجري المزايدة في مقر الوزارة الكائن في بغداد – كرادة مريم – قرب جسر الجمهورية – البناية الحمراء – الطابق الارضي- المخازن في تمام الساعة الحادية عشر صباحاً بتوقيت بغداد وتعتبر قائمة المزايدة مفتوحة لمدة (١٥) يوم تبدأ من اليوم التالي لنشر الاعلان علما ان المدة تبدأ من يوم الاثنين الموافق ٢٠٢٣/٦/٥، فعلى الراغبين بالاشتراك في المزايدة مراجعة قسم العقود للحصول على شروط المزايدة لقاء مبلغ (٥٠,٠٠٠) (خمسون الف دينار عراقي) غير قابلة للرد ويتحمل من ترسو عليه المزايدة اجور خدمة بنسبة (٢٪) من بدل البيع (مبلغ الاحالة) على ان تغطي اجور نشر الاعلان واجور لجان التقدير والبيع والايجار والمصاريف الاخرى واذا صادف موعد اجراء المزايدة عطلة رسمية فتمدد الى اليوم الذي يليه من ايام العمل الرسمي .

شروط المشاركة في المزايدة :-

١- تقديم وصل شراء مستندات المزايدة.
٢- تقديم كتاب براءة ذمة صادر من الهيئة العامة للضرائب او كتاب عدم ممانعة من دخول المزايدة صادر من ذات الجهة .
٣- تقديم صك مصدق صادر من مصرف معتمد بنسبة لا تقل عن (٢٠٪) من القيمة التقديرية قبل موعد إجراء المزايدة ،و بمبلغ مقداره (٣,٨٧٥,٠٠٠) (ثلاثة ملايين وثمانمائة وخمسة وسبعون الف دينار عراقي) ولا يقبل تقديم المبلغ نقداً .
٤- تقديم المستمسكات الشخصية (هوية الاحوال المدنية او البطاقة الوطنية شهادة جنسية ، بطاقة سكن او تأييد سكن) .
٥- يلتزم المشتري بتسديد مبلغ الشراء خلال (٧) ايام من تاريخ الاحالة القطعية وبعكسه يعتبر ناكل ويتحمل فرق البدلين .
٦- موعد إجراء المزايدة الساعة الحادية عشر صباحاً بتوقيت بغداد يوم الاحد الموافق ٢٠٢٣/٦/١٩ في مقر الوزارة .

وزارة التخطيط
قسم العقود

EBS PETROLEUM COMPANY LIMITED
EBS Oilfield Camp, Al-Nahrawan, Baghdad, Iraq.

Public Tender Announcement for
011-SC-23-EBS Provision of Research on 4D Dynamic Leak Off and Artificial Fractures Geometry and Etching Control Technologies in Low Permeability Carbonate Reservoir

EBS PETROLEUM COMPANY LIMITED, a COMPANY existing under the laws of Hong Kong, with its headquarters in Hong Kong and the branch office registered in EBS COMPANY Camp, Nahrawan, Baghdad, Iraq, acting as Operator of EBS Oilfield, is pleased to make the following public tender announcement:

Tender Title	**Provision of Research on 4D Dynamic Leak Off and Artificial Fractures Geometry and Etching Control Technologies in Low Permeability Carbonate Reservoir**
Tender Number	**011-SC-23-EBS**
Tender Announcement Website	ITB documents and all clarification during the tender period will be published on the following website: http://www.ebspetroleum.com:8000/sites/tender-document/default.aspx **User Name: contractor Password: contractor**
Bid Closing Date	No later than 16:00 **(Baghdad Time)**, on or before **25th June 2023**. In the event that closing date coincides with an official holiday or curfew, the closing date shall be automatically extended to the following working day.
Tender Contact Emails	All clarification and correspondences from Bidders via email must be sent to zhangxianqiao@ebspetroleum.com & yusiping@ebspetroleum.com & cp@ebspetroleum.com.
Bid Delivery	Bid Proposals must be delivered by following information. **Attention:** Mr. Zhang Xianqiao / Mr. Yu Siping **Address:** EBS Petroleum S2 Camp, Nahrawan, Baghdad, Iraq. **Tel:** +964 773 493 7887 / +964 773 493 7932
Entry Pass	Bidder must provide entry pass application form (refer to **attachment C in Section 1**) at least 2 working days prior Bid Closing Date.
Bid Validity Period	Bidder's bid Proposal shall be irrevocable for a period Two Hundred Forty (240) calendar days ("Bid Validity Period").
Key Factors	Fail to meet any of the below key factors will lead to disqualification: (1) Submission of BID ACKNOWLEDGEMENT (refer to **attachment A in Section 1**) (2) Bid bond submission (3) Bid proposals are in properly sealed condition (4) Commercial proposal is separate from Technical proposal (5) Submission of certification on the consultation service for drilling and stimulation engineering. (6) Submission of Valid Certificate of incorporation/Business registration showing the business nature under applicable laws. And Tax Registration Document/Tax ID under applicable laws. (7) Registered Capital > 5,000,000.00 USD (8) Yearly Revenue in recent 2 years > 10,000,000.00 USD (9) Submission of technical strength including published papers and patented technology. (10) Submission of Historical performance and outstanding achievements of similar research within last 5 years. (11) Submission of Execution plan including Study plan and support and services after the project. (12) Submission CV of Team leader/ Technical chief/key personnel including education background, work experience, professional title, etc. (13) Submission of qualified hardware and qualified Copyrighted software for study matching with the requirement in SOW. (14) Submission of Plan of quality guarantee.
Bid Bond	Bid bond: **USD 25,000.00** (Twenty-five Thousand), The Bid Bond must be delivered to COMPANY in a separated and sealed envelope and duly marked and stamped on outer envelope. The original validity of the bid bond shall be **the same as the aforementioned Bid Validity Period**
Joint Bidding	Joint bidding cannot be accepted by COMPANY
Clarification of Technical or Commercial	No later than **seven (7) calendar days** before the Closing Date, by email to the address above.
Clarification of Extension of Bid Closing Date	No later than **three (3) working days** before the Closing Date, by email to the address above.

EBS PETROLEUM

Public Tender Announcement for
012-SC-23-EBS Provision of Multiscale physical experiments and artificial intelligence to study the horizontal well injection-production mechanisms and control factors for EBS Oilfield

EBS Petroleum Company Limited, a company existing under the laws of Hong Kong, with its headquarters in Hong Kong and the branch office registered in EBS COMPANY Camp, Nahrawan, Baghdad, Iraq, acting as Operator of EBS Oilfield, is pleased to make the following public tender announcement:

Tender Title	Provision of Multiscale physical experiments and artificial intelligence to study the horizontal well injection-production mechanisms and control factors for EBS Oilfield
Tender Number	012-SC-23-EBS
Tender Announcement Website	ITB documents and all clarification during the tender period will be published on the following website: www.ebspetroleum.com& http://www.ebspetroleum.com:8000/sites/tender-document/default.aspx User: contractor Password: contractor
Bid Closing Date	No later than 16:00 **(Baghdad Time)**, on or before 25th June **2023**. In the event that closing date coincides with an official holiday or curfew, the closing date shall be automatically extended to the following working day.
Tender Contact Emails	All clarification and correspondences from Bidders via email must be sent to zhangxianqiao@ebspetroleum.com and yusiping@ebspetroleum.com and cp@ebspetroleum.com
Bid Delivery	Bid Proposals must be delivered by following information. **Attention:** ***Mr. Zhang Xianqiao / Mr. Yu Siping*** **Address:** EBS Petroleum S2 Camp, Nahrawan, Baghdad, Iraq. **Tel:** +964 773 493 7887 / +964 773 493 7932
Entry Pass	Bidder must provide entry pass application form (refer to attachment C in Section 1) at least 2 working days prior Bid Closing Date.
Bid Validity Period	Bidder's bid Proposal shall be irrevocable for a period Two Hundred and Fourty (240) calendar days ("Bid Validity Period").
Key Factors	Fail to meet any of below key factors will lead to disqualification: (1) Submission of BID ACKNOWLEDGEMENT (refer to attachment A in Section 1) (2) Bid bond submission (3) Bid proposals are in properly sealed condition (4) Commercial proposal is separate from Technical proposal. (5) Submission of Valid Certificate of incorporation/Business registration showing the business nature under applicable laws. Tax Registration Document/Tax ID under applicable laws. (6) Submission of Research platform and scientific research award on the related subjects. (6) Registered Capital ≧5,000,000 USD; Yearly Revenue in recent two years (USD)≧10,000,000 USD; (7) Submission of technical strength including published papers and patented technology. (8) Submission of experience and outstanding achievements of similar Research on mechanism, experiments, and simulations related on carbonate reservoirs in Middle east and other regions in last five years. (9) Submission of Execution plan including Research Ideas, methods and technology workflow and work schedule/execution timeline. (10) Submission CV of Team leader/ Technical chief/key personnel including education background, work experience, professional title, etc. (11) Submission of qualified hardware and qualified Copyrighted software for study matching with the requirement in SOW. (12) Submission of Plan of quality guarantee.
Bid Bond	Bid bond: USD 30,000.00 (Thirty Thousand US Dollars). The Bid Bond must be delivered to Company in a separated and sealed envelope and duly marked and stamped on outer envelope. The original validity of the bid bond shall be **the same as aforementioned Bid Validity Period**
Clarification and Extension	Subject to Article 5/Section 1, Bidders shall submit their clarification request no later than 7 calendar days before Closing Date. And Subject to Article 12/Section 1, Extension request from bidders shall be made no later than 3 working days before Closing Date.
Joint Bidding	**Joint bidding is NOT accepted by Company.**

اليوم .. توقيع عقد اتحاد الكرة و"اللايلغا"

استدعاء 27 لاعباً في قائمة المنتخب الوطني لمعسكر إسبانيا

بغداد ـ الصباح الجديد:

وجّه الجهازُ الفنيّ للمنتخبِ الوطني، الدعوةَ لـ (27) لاعباً لمعسكرِ إسبانيا الذي سيقام للمدة مَن 12-20 من حزيران الحالي في مدينةِ خيريز الإسبانيّة. وتتخلل المعسكر مواجهة منتخب كولومبيا في 6/16 في ملعبِ الماستايا في فالنسيا.

وشملت قائمةُ خيسوس كاساس اللاعبين (جلال حسن ، أحمد باسل ، فهد طالب، مناف يونس، مصطفى ناظم، سعد ناطق، علي فائز، آلان محي الدين، فرانس بطرس، الآي فاضل، شيركو كريم، أحمد يحيى، ميرخاس دوسكي، همام طارق، أمجد عطوان، أمير العماري، أسامة رشيد، إبراهيم بايش ، كيفن يعقوب، حسن عبد الكريم، اندريه السناطي، بشار رسن، حسين علي، زيدان إقبال ، أيمن حسين ، مهند علي، باشانغ عبد الله).

على صعيدٍ متصل، أوضح المنسقُ الإعلاميّ للمنتخَب الوطنيّ، محمد عماد، أن «قائمةَ كاساس الأولية ضمت (29) لاعباً كان من ضمنهم محترفا ويمبلدون الانجليزي علي الحمادي ودي سي يونايتد مهند جعاز، لكن وصول كتب المُخاطبة من أنديتهم موثقةً بالتقارير الطبيةِ التي أشارت ووضحت عدمَ تماثلهم للشفاءِ التامّ قبل أن يقعَ الاختيارُ من قبلَ الجهازِ الفنيّ على (27) لاعباً كما مبين في أعلاه».

إلى ذلك، نفى الاتحاد المركزي لكرة القدم زيارة رئيس الاتحاد الاسباني لكرة القدم الى العراق بحسب ماتناقلته وسائل الاعلام.

وقال فراس بحر العلوم لوكالة شفق نيوز: ان «وفد رابطة الدوري الإسباني لاليغا هو من سيحضر امس وحسب الاتفاق بين الاتحاد العراقي و اللاليغا».وأضاف أن من سيحضر للعراق رئيس اللاليغا خافيير تيباس ممثلاً عن اللاليغا ويرافقه المدير التنفيذي وثلاثة مرافقين وذلك لتوقيع العقد اليوم الأحد وأوضح أن «الاتصالات متواصلة بين الطرفين لحد هذه اللحظة وان الوفد اكد حضوره الى بغداد صباح السبت لحضور الحفل الذي سيقام في بغداد يوم الاحد، والذي يتخلله توقيع العقد مع الاتحاد العراقي لكرة القدم بغية المباشرة بإطلاق مشروع دوري المحترفين العراقي الموسم 2023-2024».يذكر أن الطرفين سبق وان وقعا العقد الكترونيا في شهر أيار الماضي وتم الاتفاق على بنود العقد.

من جهة أخرى، أعلن الاتحاد العراقي لكرة القدم، عن إنجاز الأوراق الرسمية للاعب يوسف الإمام المحترف في الدوري السويدي، لينضم إلى قائمة المنتخب الأولمبي في بطولة غربي آسيا.وقال عضو المكتب التنفيذي للاتحاد، وعضو إدارة المنتخبات غانم عريبي، إن اللاعب يوسف الإمام المحترف في نادي مالمو والمعار إلى نادي بك أولمبيك السويديين، بات جاهزاً لتمثيل المنتخب الأولمبي العراقي. وبين أن لجنة المغتربين أنجزت الأوراق الرسمية كافة لنقل ملف الإمام من الاتحاد السويدي لكرة القدم إلى الاتحاد العراقي لكرة القدم، وإصدار الجواز الرسمي العراقي له.وأكد عريبي أن اللاعب سيكون مستعداً لتمثيل المنتخب الأولمبي في بطولة غرب آسيا للمنتخبات دون 23 عاماً الشهر المقبل.

المنتخب الوطني لكرة القدم

سلة الكراسي يغادر إلى الإمارات للمشاركة في مونديال العالم

حسين الشمري

يغادرنا فجر يوم غد الاثنين متوجها الى دولة الامارات منتخبنا الوطني لسلة الكراسي لخوض منافسات مونديال العالم بمشاركة 16منتخبا عالميا من عموم قارات العالم للمدة من الخامس من الشهر الحالي ولغاية الحادي والعشرين منه. وقال الامين المالي لاتحاد السلة البارالمبي ثامر مجيد سيتوجه فجر يوم غد الاثنين الى دولة الامارات الشقيقة منتخبنا الوطني لسلة الكراسي المتحركة للمشاركة في نهائيات كاس العالم بمشاركة 16 منتخبا يمثلون قارات اسيا وافريقيا واوربا واميركا . واضاف مجيد جاء تاهلنا منذ العام الماضي على حساب منتخب ماليزيا في مباراة فاصلة ضمنا بذلك حجر بطاقة الوصول للمونديال العالمي وكان من المفترض ان يقام المونديال مطلع العالم الحالي الا انه تاجل الى الوقت الحاضر.. واشار الامين المالي الى ان القرعة لم تنصفنا ابدا بعد ان اوقعتنا في مجموعة صعبة بل حديدية. كما يقولون بوجود منتخبات امريكا الفريق صاحب الترتيب الاول عالميا اضافة الى بريطانيا وايران اللذين يحتلان المراكز المقدمة على الصعيد العالمي اي ان مجموعتنا قوية جدا ولكن هذا لا يمنعنا من منافسة تلك المنتخبات بروح التفاؤل وتحقيق نتائج ايجابية لا سيما وان منتخبنا يضم في صفوفه نخبة من اللاعبين الشباب المثابرين الا انهم قليلي الخبرة مقارنة مع لاعبي تلك المنتخبات التي سنلاقيها في كاس العالم بروحية التنافس للحصول على موقع جيد ضمن افضل 16منتخبا بالعالم . وبين مجيد الى ان منتخبنا قد استعد بشكل مقبول ولكن ليس بمستوى الطموح من خلال تعاقدنا مع ملاك تدريبي ايراني مؤلف من عباس خاكي وعادل طرفي يمتلك خبرة جيدة في مثل هكذا منافسات وبطولات ونعول على تحقيق نتيجة ايجابية تليق باتحاد ومنتخبنا وباللجنة البارالمبية وسيتالف وفدنا من رئيس اتحاد السلة البارالمبي عباس وناس رئيسا للوفد والمتحدث اداريا للوفد اضافة الى 12لاعبا وهم كل من علاء ستار وحيدر فيصل وليث هاشم وعلاء حسان واحمد ناصر وسيف يوسف وعيسى رزاق ورضا وهاب وسجاد عبد الوهاب وامير عبد الله وحسين عبد عون ومحمد احمد.

منتخب السلة على الكراسي

مدير عام الدفاع المدني يشيد بدعم وزير الداخلية للأندية الرياضية

ساجد سليم*

نادي الدفاع المدني من الاندية التي تاسست عام ٢٠٠٥ ويعتبر من الاندية التابعة لمديرية الدفاع المدني العامة ورغم كل الظروف التي تمر بها الرياضة العراقية من ازمات مالية ولوجستية الا ان نادينا يتلقى الدعم الكامل من قبل الوزارة والمديرية بشخص اللواء محسن الزاملي الذي قدم ومازال يقدم لجميع الالعاب الجماعية والفردية في النادي هذا حيث كانت لنا وقفة مع اللواء الزاملي حول الرياضة في النادي واندية الوزارة بشكل عام حيث قال:

ان الرياضة هي مهمة جدا وهي العصب الروحي للمواطن عسى ان كان رياضيا او لاعبا او مشجعا اما عن رياضة نادينا قال لدينا العاب عدة منها الفنون القتالية وبناء الاجسام وقريبا سيشكل فريق للدراجات اما كرة القدم اعتقد حسب كلام ادارة النادي ان هناك فريق اول يشارك في دوري الدرجة الاولى وفريق لرديف والشباب والناشئين وانا فرح جدا في استقطاب الشباب والناشئين لنادينا لكي نبعدهم عن امور اخرى وهي الكوفيات والمخدرات بجميع أنواعها واعتقد ادارة النادي نجحت في ذلك وحققت نتائج جيدة في هذه الفئات وسنكون داعمين لهم بجميع المباريات والبطولات التي ينظمها الاتحاد العراقي المركزي لكرة القدم وسنقدم لهم الدعم المالي واللوجستي من اجل اظهار اسم نادي الدفاع المدني بين الاندية العراقية بشكل افضل.

اما عن قضية تقليص اندية وزارة الداخلية قال اعتقد هذا الامر متروك لمعالي الوزير لكن هناك عدة اندية تابعة لوزارات منها اندية نفطية واندية لوزارة الصناعة والنقل والاتصالات والجيش والقوة الجوية ووزارة التعليم وغيرها من الاندية لكن املي كبير بمعالي الوزير حول الغاء هذا القرار لكونه سيظر بجميع الالعاب التابعة للوزارة لكون اندية وزارة الداخلية هي من خرجت اكثر لاعبين للمنتخبات الوطنية ومثلوا العراق في المحافل الدولية ومنهم في نادينا الدفاع المدني حيث حققوا نتائج على المستوى الاسيوى والعربي بلعبة بناء الاجسام ولعبة البوكسنغ ولعبة الباغوت وغيرها من الالعاب وانا كلي ثقة بمعالي الوزير سيكون هناك عدول عن هذا القرار لكون كرة القدم والالعاب الاخرى ستبعد الشباب عن ارتداء الكوفيات والابتعاد عن المخدرات وهذا الموضوع سيفرح السيد الوزير .اما عن الفريق الاول بكرة القدم سيكون هناك اجتماع مع ادارة النادي حول الدوري القادم وسندعم الفريق بعناصر شابة من ابناء النادي من فئات الرديف والشباب ويبقى الامر متروك لمدرب الفريق الذي سيقود الفريق في الموسم المقبل.

اللواء محسن الزاملي

* إعلام نادي الدفاع المدني

وطني الصالات يتوجه إلى السعودية للمشاركة في بطولة كأس العرب

بغداد ـ الصباح الجديد:

غادر وفدُ منتخبنا الوطنيّ لكرةِ الصالات، أمس إلى المملكةِ العربية السعودية، استعداداً للمشاركةِ في بطولة كأس العرب التي ستجري أحداثها في مدينةِ جدة خلال الفترة من السادس ولغاية 16 يونيو/ حزيران الحالي.

وتضم قائمةُ المنتخب كلاً من المدير الفني «ريكاردو كامرا سوبرال كاكاو»، وحسين عبد علي مدرباً مساعداً، ومايكول جونتاس بورت مدرباً لحراس المرمى، وماريو ادوارد دي اولفر مدرباً للياقة، وعلي طه إسماعيل مترجماً والمدير الإداري علي عيسى، وعدي صبار منسقاً إعلامياً ومحمد عامر العزاوي مصوراً، وسيف حسين إدارياً، وطالب حسين مديراً للتجهيزات، ومحمد ولي وحبيب جبار معالجين، واللاعبين: وليد خالد ، رافد حميد ، سالم فيصل، حيدر مجيد، مصطفى إحسان، سالم كاظم، مهند عبد الهادي، فادي علاء، غيث رياض، حارث سعد، مرتضى كمال، حيدر كريم، حسين علي، وحراس المرمى زاهر مهدي، محمد سامي، حسين أحمد.

ويسعى منتخبنا إلى إثباتِ جدارته وتحقيق نتيجةٍ طيبةٍ في هذه البطولة في ظلِّ قيادة المدرب البرازيلي «ريكاردو سوبرال كاكاو» الذي يعدُّ من أفضل المدربين في لعبةِ كرة الصالات. ودخل منتخبنا الوطنيّ لكرةِ الصالات معسكراً تدريبياً مغلقاً في العاصمةِ بغداد استمر عشرة أيام.وأوقعت قرعةُ كأس العرب لكرة الصالات المنتخبَ الوطني العراقيّ في المجموعةِ الثالثة إلى جانب كل من منتخبات مصر وموريتانيا وفلسطين.

وسيفتتح منتخبنا الوطنيّ أولى مبارياته في كأس العرب بمواجهةِ فلسطين يوم الأربعاء المقبل، على أن يقابل مصر يوم الجمعة التاسع من الشهر الحالي، فيما يختتم مبارياته بملاقاةِ موريتانيا في الحادي عشر منه.

بطولة كأس السيدات تبدأ 18 الجاري

بغداد ـ الصباح الجديد:

عقدت اللجنة النسوية في الاتحاد العراقي لكرة القدم، اجتماعاً لمناقشة التحضيرات الخاصة ببطولة كأس العراق المزمع انطلاقها في التاسع عشر من الشهر المقبل بحضور عضو المكتب التنفيذي رشا طالب.. الاجتماع شهد مناقشة جميع التفاصيل وتشكيل اللجان الخاصة بالبطولة، ووضع جميع اللمسات التي تضمن نجاح بطولة كأس العراق . يشار إلى أن البطولة تقام للمدة من 18 ولغاية 26 من حزيران الجاري، بمشاركة عشرة أندية.

الدفاع الجوي يتأهل الى الدرجة الثانية

نور الجبوري

بجدارة واستحقاق تأهل نادي الدفاع الجوي الى مصاف اندية الدرجة الثانية بعد ان اعتلى صدارة المجموعة الثالثة، مؤكداً احقيته بخطف بطاقة الترشيح عن مجموعته بعد ان جمع في جعبته 21 نقطة من 10 جولات خاضها الفريق في الدوري بقيادة مدربه علي زهير.. وأعربت ادارة النادي ورئيسها الفريق الركن معن زيد السعدي عن سعادتهم بنجاح الفريق وتأهله مؤكدين دعمهم الكبير خلال فترة الاعداد للمرحلة القادمة.

أسامة رشيد يجدد تعاقده مع فيزيلا البرتغالي

بغداد ـ الصباح الجديد:

أعلن نادي فيزيلا البرتغالي، تجديد عقد لاعبه الدولي العراقي أسامة رشيد لموسم إضافي.وذكر النادي البرتغالي الناشط بالدوري الممتاز في بيان رسمي: «تم تجديد العقد للاعب الوسط أسامة رشيد حتى يونيو/حزيران من العام المقبل 2024».

وأضاف: «سيكون هذا الموسم الثالث على التوالي مع نادينا للاعب العراقي أسامة رشيد (31 عاما)، والذي خاض 32 مباراة خلال هذه الفترة».من جانبه، قال رشيد في تصريح نقله موقع ناديه: «إنه شعور بالفخر أن تكون قادرًا على اللعب لمدة عام آخر على الأقل مع هذا النادي الكبير».

وتابع «إنني أتطلع إلى بداية الموسم الجديد، ورحلتي مع فيزيلا لم تنته بعد، أريد الاستمرار في اللعب بالطريقة التي أنهيت بها الموسم الماضي ومواصلة التالق معه».وختم: «إنني على يقين من أننا يمكننا الظهور بشكل ملفت خلال الموسم المقبل، وتحقيق نجاحات جديدة بالدوري البرتغالي وبقية البطولات».

عراقيان يقودان مباريات أندية آسيا لكرة اليد

بغداد ـ الصباح الجديد:

يشارك الحكمان العراقيان الدوليان لكرة اليد، فاضل كاظم وخالد شاكر، في قيادة مباريات ضمن بطولة أندية آسيا لكرة اليد.وقال رئيس الاتحاد العراقي لكرة اليد، أحمد رياض، إن الاتحاد الآسيوي للعبة رشح الحكمان العراقيان الدوليان فاضل كاظم وخالد شاكر لقيادة مباريات أكبر بطولة آسيوية للأندية الأبطال التي انطلقت ابتداء من امس في إيران، وتستمر لغاية 12 من الشهر الجاري».

وأضاف رياض، أن «اختيار كاظم وشاكر، من قبل لجنة الحكام في الاتحاد الآسيوي، جاء في ضوء ما قدماه من مستويات مميزة عند تكليفهما في مختلف البطولات العربية والقارية والعالمية إلى جانب مشاركات عديدة أخرى».وأشار رئيس الاتحاد العراقي، إلى أن «الاتحاد الآسيوي، قرر إقامة البطولة في إيران، بعد التأكد من البنى التحتية والإمكانيات اللازمة لإقامة الدورة في مدينة أصفهان وسط البلاد». يذكر أن إيران كانت قد استضافت بطولة كرة اليد الساحلية، لفئتي الكبار والناشئين، في آذار 2022.

تقرير

المنافسات تتوقف لعيون غربي آسيا

اليوم.. اختتام الجولة 32 لدوري الكرة الممتاز وكربلاء يتوجه إلى محكمة كاس

بغداد ـ الصباح الجديد:

تتواصل اليوم الاحد بقية مباريات الجولة 32 لدوري الكرة الممتاز، فتجرى في ملعب الشعب الدولي مباراتين، الاولى بين الشرطة ونوروز في الساعة الخامسة مساء، تعقبها في الساعة التاسعة والنصف مباراة الطلبة والجوية، وتقام في ملعب الساحر احمد راضي بنادي الكرخ مباراة الكرخ ونفط الوسط في الساعة الخامسة الأربع وفي ملعب الصناعة تقام في التوقيت نفسه مباراة الصناعة والنفط، وفي ملعب زاخو تجرى مباراة اهل الدار والديوانية في الساعة 7 مساء، وتقام في ملعب الفيحاء مباراة نفط البصرة واربيل في الساعة 7 مساء.

يستعيد الطلبة 4 من أبرز لاعبيه خلال مواجهة القوة الجوية، المقرر إقامتها اليوم الأحد، على ملعب الشعب الدولي، ضمن منافسات الجولة 32 من الدوري العراقي الممتاز. وشارك الرباعي: «أبو بكر كمارا، وضرغام إسماعيل، وكيلان لقمان، ومحمد حسن» بالمران قبل الأخير الذي جرى مساء اليوم الجمعة بملعب البرج التابع لجامعة بغداد.وكان هذا الرباعي قد غاب عن اللقاء السابق أمام الزوراء، الذي انتهى لمصلحة الأنيق (1-0) لأسباب مختلفة.ولم تتضح بعد مشاركة «أمجد وليد، وكرار حيدر، ومهدي حميد، ومصطفى الأمين»، في مواجهة القوة الجوية لعدم الجاهزية البدنية.وشهد المران المسائي تواجد رئيس وأعضاء الهيئة الإدارية المؤقتة الجديدة، من أجل تحفيز الجهاز الفني واللاعبين لمواصلة الانتصارات والتقدم نحو الصدارة.يذكر أن الطلبة يحتل الترتيب الرابع بالدوري الممتاز برصيد 53 نقطة.

وأعلنت لجنة المسابقات بالاتحاد العراقي لكرة القدم، أن مباريات الدوري الممتاز ستتوقف بعد نهاية الجولة الـ32.وذكرت اللجنة في بيانها: «الدوري سيتوقف بعد هذه الجولة (32) بسبب بطولة غربي آسيا للمنتخبات الأولمبية التي ستنطلق في بغداد وكربلاء في الـ12 وحتى الـ20 من الشهر الجاري.. كما أن مباريات ربع النهائي من بطولة كأس العراق ستقام بعد أيام الفيفا خلال الشهر الجاري».

وأوضحت: «مباريات الجولة 32 ستقام على مدار يومي السبت والأحد المقبلين، إذ ستقام باليوم الأول 4 مواجهات أبرزها مباراة الزوراء والكهرباء، فيما تلعب باليوم التالي 6 مباريات أهمها قمة القوة الجوية والطلبة».يذكر أن المنتخب العراقي سيغادر إلى إسبانيا في الـ11 من الشهر الجاري، في حين ستنطلق تدريبات المنتخب الأولمبي ببغداد في السادس من الشهر ذاته تحضيراً لبطولة غربي آسيا.

لقطة من دوري الكرة الممتاز

إلى ذلك، قررت لجنة الاستئناف بالاتحاد العراقي لكرة القدم، اعتبار فريق كربلاء خاسرا مباراته أمام النجف بالدوري الممتاز (0-3) لإشراكه لاعبا معاقبا.وذكر بيان رسمي للجنة: «تمت مناقشة طلب الاستئناف المقدم من قبل نادي النجف، وقررت قبوله شكلا من الناحية القانونية».وأضاف البيان: «اعتبار نادي كربلاء خاسرا (0-3) مع النجف كونه قد أشرك لاعبا معاقبا (أحمد محمد حسين) لحصوله على 3 بطاقات صفراء».وتابعت اللجنة: «معاقبة نادي كربلاء بغرامة مالية قدرها 5 ملايين دينار عراقي».يذكر أن مباراة كربلاء والنجف التي جرت بملعب كربلاء الدولي، ضمن الجولة 28 من البطولة، وانتهت في حينها لصالح أهل الدار بنتيجة (2-1).

في وقت، وجه نادي كربلاء الرياضي الى الاتحاد المركزي كتابا رسميا مطالبا فيه بتزويده بالأوليات التي استند عليها في احتساب كربلاء خاسرا أمام النجف .وبحسب معلومات حصلت عليها وكالة شفق نيوز: فإن الادارة بينت ان الهدف من طلب الأوليات هو للمباشرة برفع قضية مظلومية فقدان نقاط مباراة أمام نادي النجف وتقديم شكوى رسمية لدى محكمة الكأس لاسترداد حق النادي.وكانت لجنة الاستئناف اجتمعت في الاتحاد العراقي لكرة القدم وناقشت طلب الاستئناف المقدم من قبل نادي النجف الرياضي بالعدد 71 بتاريخ 2023/5/23، وقررت قبوله شكلاً من الناحية القانونيّة، وبعد الاطلاع على الأوليات وقرار لجنة الانضباط بالعدد 93 في 23 /2023/5 ، واستناداً إلى المادة (41/أ) من لوائح الدوري الممتاز للموسم الكروي 2022-2023 وقررت اللجنة :-إلغاء قرار لجنة الانضباط العدد 93 في 2023/5/23.. واعتبار نادي كربلاء خاسراً (-3صفر) مع نادي النجف استناداً إلى المادة (12/8) من لائحةِ الانضباط، والمادة (39/هـ) من لوائح الدوري الممتاز وبدلالة المادة (38/ف) من لوائح الدوري الممتاز.

ومعاقبة نادي كربلاء بغرامةٍ ماليةٍ قدرها (5000000) خمسة ملايين دينار عراقي استناداً إلى المادة (3/8) من لائحةِ الانضباط بدلالة المادتين (38/ف) و (39/هـ) من لوائح الدوري الممتاز كون النادي قد أشرك لاعباً معاقباً (أحمد محمد حسين) لحصوله على ثلاث بطاقاتٍ صفراء.

حسين الصدر
Husseinalsadr2011@yahoo.com

نسيم الصباح

- 1 -
يموت بعض الأثرياء فَيُبْحثُ عن حماليّن لرفع جنازته ...
ليس لهم مَنْ يتصدى لرفع جنازتهم وايصالها الى المغتسل اولا ثم الى المقبرة حيث تستقر فيه ..!!
ويموت آخرون وهم لا يملكون مِنْ حُطام الدنيا شيئا ذا بال فيسارع الى حمل جنازتهم والاهتمام بمراسم تشييعهم وتأبينهم كبار القوم فضلاً عمن سواهم .
- 2 -
والسؤال الآن :
ما هو سر الإعراض عن الأوّلين ، وسر الاهتمام بالآخرين ؟
والجواب :
انّ الاخلاق هي التي جندّت لصاحبِ الخلق العديد من الناس، كيف ينسون رجلاً لم يروا منه الاّ التواضع والأدب الجم والاحسان والمودة والبعد عن إثارة الفتن والشغب والاسراع الى عيادة المرضى وزيارة الاحبة ..
ولا يسمعون منه الاّ الجميل من الأقوال ...
ومِثْل هذا الخلق كفيل بان يثير الحزن على مفارقته عند عارفيه ، ويدفع الى الاشادة به والتغني باخلاقه وآدابه عند مَنْ عاشره وخالطه فانبهر بمناقبيه وأعجب بسيرته .
نعم
ان صاحب الخلق الكريم يضمن :
احترام الناس وتقديرهم له في حياتِه وذِكْرَهم الجميل له بعد وفاته
وأين هذا من اولئك الذين تشرنقوا حول ذواتهم ولم يتحسس الآخرون منهم الاّ الأنانية والنرجسية ؟
- 3 -
ومن هنا يمكن القول :
بانّ الاخلاق الكريمة راس المال الحقيقي للانسان وليست رُزم الاوراق النقدية المودَعة في المصارف او المخفية في الصناديق ...
- 4 -
ولا أتركك - ايها القارئ العزيز - قبل أنْ أَذكرَ لك بيتا من الشعر قاله احد الشعراء في مَدْح أخلاق صاحبه :
كأنَّ أخلاقك في لُطْفِها
وَرقةٍ فيها نسيمُ الصباحُ
ان نسيم الصباح ينعش الارواح، ويدخل البهجة الى القلوب، وكذلك هي الاخلاق الكريمة في عطرها الفواح ونفحاتها الشذية .
- 5 -
ان صاحب الاخلاق الحسنة رابح في الدنيا والاخرة .
أما سيء الخلق فهو مذموم في الدنيا والاخرة، وذلك هو الخسران المبين.

دائرة الفنون الموسيقية تستعيد أغاني عميد اللحن العراقي عباس جميل بحفل كبير

بغداد ـ وداد ابراهيم:
يعد استذكار قامة إبداعية فنية قدمت للغناء العراقي الكثير مثل عباس جميل محاولة جادة لاستعادة التراث الغنائي والمقامي العراقي الأصيل، وتعريف الجيل الجديد من المطربين بأصالة الغناء العراقي والبغدادي، واحياء الالحان العراقية الاصيلة التي غابت عن ساحة الطرب.
دائرة الفنون الموسيقية بكوادرها من الاداريين والباحثين والفرقة المركزية، كانت قد بدأت تدريباتها المكثفة لإقامة حفل عباس جميل ضمن برنامجها الخاص لا حياء التراث الغنائي العراقي. وبهذا الشأن تقول مدير المركز الدولي للدراسات الموسيقية السيدة اسراء ضياء المرسومي : ضمن خطة دائرة الفنون الموسيقية ومسعاها الحثيث لنشر الثقافة والموروث الموسيقي ولتقديم التراث الغنائي وترسيخ هوية الاصالة الغنائية، نحن على موعد لحفل غنائي كبير مع عميد اللحن العراقي الراحل (عباس جميل) الذي سيقام على قاعة الرباط والذي نعتز به كثقافة عراقية لذا فأننا نسلط الضوء على المنجز الابداعي والفكري والموسيقي العراقي لرواد وقامات الغناء العراقي لأننا بلد فيه مئات المطربين والملحنين وكتاب الاغنية العراقية والذين يستحقون ان نضع ابداعهم امام الجيل الموسيقي الحالي، ومن خلال شقين الاول تسليط الضوء على المنجز من الالحان من خلال امسيات غنائية والشق الثاني تسليط الضوء على ابداعهم الفكري من خلال البحوث الفنية والدراسات التي تقدم من قبل الباحثين والدارسين للفنون الموسيقية ومن خلال لقاءات مع بعض الفنانين للحديث عنهم، وقد وقع اختيار الحلقة الاولى على عميد اللحن عباس جميل وقد بدأت التدريبات منذ اشهر على ما قدم من الحان لكبار المطربين والمطربات والتي نحرص كل الحرص على ان تكون في ابهى صورة اذ حشدنا فيه اجمل الاصوات من المطربين الرواد والشباب.

حضور صعب
وتابعت المرسومي: في البداية حاولنا الاتصال ببعض كبار المطربين لكن وجدنا حضورهم صعب جدا، وبعضهم اعتذر لأسباب عدة اما لكونهم خارج العراق او ان بعضهم لديه التزامات فنية والبعض الاخر اعتزل الغناء لذا سيغني في الحفل شابات وشباب منهم "حوراء عدنان" مطربة ولها صوت مثقف وعازفة سنطور وطالبة معهد الدراسات الموسيقية، و"سوزان زنكنة" وجه جديد ولها قدرات غنائية جيدة وصوت قوي واخرين.

سلسة حلقات عن المبدعين
واكملت: والمعروف ان علينا ان نغذي الساحة الغنائية والطربية بوجوه معروفة وحناجر ذهبية تعطي للموروث الغنائي الخاص بالفنان عباس جميل مكانته الفنية العالية ومن اجل ان نقدم أغانيه بأبهى صورة بل وكما قدمها هو بحيث اطلقت عليه دائرة الفنون " عميد اللحن العراقي" وسيغني في الحفل المطرب محمد الشامي، واسماعيل قاسم وهو من مطربي دائرة الفنون الموسيقية بالإضافة الى المطربة "نهلة". وهذا الحفل هو الحلقة الاولى من سلسلة حفلات ستقام لإحياء التراث الغنائي العراقي الاصيل وسيكون الحفل المقبل للفنان الكبير علي سرحان الذي قدم اجمل الالحان العراقية وشهدت نهاية التسعينيات من القرن الماضي منجزا رائعا من الالحان العراقية. وقد نقدم له جلسة فكرية بحثية يشارك فيها باحثون ودارسون في الموسيقى العراقية من اساتذة معاهد وكليات الفنون الموسيقية من اجل ان نعرف الجيل الجديد من الملحنين بسر خلود الحان هذا المبدع.

مهرجان معهد الحرف والفنون الشعبية

بغداد ـ الصباح الجديد :
برعاية وزير الثقافة والسياحة والاثار احمد فكاك البدارني وبإشراف مباشر من الوكيل نوفل ابو رغيف تقيم دائرة الفنون العامة احدى تشكيلات وزارة الثقافة والسياحة والاثار مهرجان معهد الحرف والفنون الشعبية وتحت عنوان "تراثنا بأنامل واعده" في الساعة العاشرة من صباح الاربعاء 2023/6/7 وفي مقر المعهد الكائن في حي الاسكان وفي بناية مديرية التراث الشعبي ببغداد.
والمعروف ان معهد الحرف والفنون الشعبية يفتح ابوابه كل عام لقبول الطلبة من خريجي الدراسة المتوسطة ويمنح شهادة للحرف التراثية بصفة (دبلوم، وفني، وحرفي، وتطبيقي) وهو يعادل سنتان بعد الإعدادية والدراسة فيه خمسة أعوام.
ويهدف المعهد إلى تفعيل الكوادر الوسطية في السوق المحلي فضلاً عن استدامة الأعمال والحرف والفنون الشعبية العراقية الأصيلة، وللخريج حق التعيين في كافة مؤسسات الدولة بشهادة معترف بها ناهيك عن كونه صاحب مهنة معززة بشهادة حكومية تجيز ممارسته هذه المهنة وتؤكد على مهاراته.

رسالة ماجستير جديدة عن أديب كمال الدين

نالت الباحثة صونية بوعلاق شهادة الماجستير بتقدير جيد جدا عن رسالتها: (الاتساق المعجمي في مختارات من "الحرف والغراب" لأديب كمال الدين) من كلية الآداب-جامعة محمد الشريف مساعدية، الجزائر، وبإشراف الدكتورة هادية عطية، تمت المناقشة بتأريخ 31 مايس- آيار 2023.
الجدير بالذكر أن الكثير من رسائل الماجستير والدكتوراه قد نوقشت عن تجربة أديب كمال الدين الشعرية في جامعات العراق، والجزائر، والمغرب، وتونس، وإيران، والهند.

بعد حضوره مهرجان كان.. سجن اللص الفنان

متابعة ـ الصباح الجديد:
وُجّهت إلى لصّ فرنسي سابق، كان اعتلى في العام 2022 سجادة مهرجان كان السينمائي، لمشاركته فشي أحد الأفلام، اتهامات في إطار قضية تتصل بالاتجار بالمخدرات، على ما أفاد مصدر قضائي وكالة فرانس برس.
وبعدما سلّمته إسبانيا إلى القضاء الفرنسي بناء على مذكرة توقيف أوروبية، وُضع، جان كلود بوتو، في الحبس الاحتياطي في فرنسا.
وبوتو مُتهم بالاتجار بالمخدرات ضمن عصابة منظمة، وهو ما يعاقب عليه القانون بالسجن 30 عاما.
وكان بوتو حضر مهرجان كان السينمائي في عام 2022 لمواكبة عرض فيلم "لينوسان" للمخرج لوي غاريل والذي أدى فيه دورا مساندا. وبعد عقود من السرقات والسجن والفرار، قرر جان كلود بوتو أن يصبح فنانا ورساما.
وكان أوقف الرجل الستيني وهو يصعد إلى مركب يحمل 740 كيلوغراما من الكوكايين قبالة أرخبيل جزر الأزور البرتغالية في المياه الدولية. وكان قد وُضع تحت الإشراف القضائي في إسبانيا.
وكان مصدر إسباني مطلع على القضية أشار في مطلع يناير إلى اعتقال تسعة أشخاص آخرين من فرنسيين وإسبان ومغاربة، في إطار التحقيق الذي لا يزال مستمرا.

في متحف صلاح حيثاني.. " بازة" معرض تشكيلي للفنان فاضل ضامد

بغداد ـ الصباح الجديد :
تحت عنوان (بازه) أقام الفنان التشكيلي فاضل ضامد معرضا شخصيا على قاعة غاليري واحد في متحف صلاح حيثاني، وشهد المعرض إقبالا كبيرا وجمهورا توافد عليه من مختلف المدن وهو أمر ضاعف سعادة الجميع حيث أن النجاح الكبير للمعرض ليس نجاحا للفنان وتجربته فحسب، بل نجاح الداعين للحياة والمدنية والضوء في مدينة كربلاء.
اشتمل المعرض على أعمال الفنان فاضل ضامد التي أنجزها خلال الأعوام الثلاثة الأخيرة والتي عكف فيها على تجريب سطوح وخامات وتقنيات مختلفة جعلت الرهان الفني في مرحلة متقدمة.
رافق المعرض الفنان رحيم رباط الذي ذوّب موسيقاه في هواء المتحف، فتنفس الحاضرون الرسم والموسيقى في جرعة سحرية واحدة.

بعمر 42 عاماً.. شذى حسون: لست متزوجة وأبحث عن شريك شهم ووفي

متابعة ـ الصباح الجديد :
أكدت الفنانة شذى حسون، أنها ليست متزوجة وما زالت تبحث عن شريك حياتها، مشيرة إلى أنها تريد رجلاً فيه صفات الشهامة.
وقالت حسون أنها تتمنى أن يكون شريك حياتها وَفياً وشهماً، موضحَّة أنها لا تشترط أن يكون عراقياً تبعاً لجنسيتها.
وأبدت رأيها في فكرة عودتها إلى عالم التمثيل، قائلةً: "أفكر بالعودة إلى التمثيل والتعاون مع الممثلين المصريين أصدقائي، ومنهم الفنانة غادة عبد الرازق والفنانة سهير رمزي، وأي فنان في القاهرة تأتيه فرص أكثر".
وأوضحت أن ديو غنائياً جديداً يجمعها مع الفنان رامي صبري، ومن المقرر طرح الأغنية خلال الفترة المقبلة. يشار الى أن شذى حسون من مواليد 3 مارس/اذار 1981 بالدار البيضاء، المغرب. هي مغنية عراقية مغربية اشتهرت بفوزها بالموسم الرابع من برنامج المواهب ستار أكاديمي سنة 2007، وتعتبر أول أنثى تفوز بالنسخة العربية من البرنامج.

بسبب ضرائب.. عادل إمام يقاضي وزير المالية المصري

متابعة ـ الصباح الجديد :
تقدم النجم عادل إمام، بطعن قضائي ضد وزير مالية بلاده، وذلك على خلفية فرض ضرائب مستحقة عليه تقدر قيمتها بنحو 6.4 مليون جنيه، أي ما يعادل أكثر من 207 آلاف دولار أميركي، وفقا لما ذكرت تقارير إخبارية إعلامية.
وأوضح موقع "القاهرة 24" أن المحامي خالد الأشواح، قد طالب في دعوي قضائية أمام محكمة القضاء الإداري بمجلس الدولة، وقف قرارا لجنة الطعن بمأمورية الضرائب والتي قدرت مبالغ قيمتها 6.4 مليون جنيه على الفنان عادل إمام، عن مسلسلات "عفاريت عدلي علام" و"عوالم خفية" و"مسلسل فلانتينو".
وذكر المحامي في معرض الدعوى أن اشتراك عادل إمام في مسلسل "عفاريت عدلي علام" معفى من ضريبة القيمة المضافة باعتبار أنه قد جرى تصويره داخل المنطقة الحرة بمدينة الإنتاج الإعلامي، وأن الأمر ذاته ينطبق على مسلسلي عوالم خفية وفلانتينو.
وأشارت الدعوى إلى أن قرار اللجنة قد جاء مجحفاً في حق عادل إمام، مما جعله يطعن بـ"بطلان قرار اللجنة لأنه تم احتساب ضريبة القيمة المضافة عن أعمال فنية هي لا تخضع لضريبة القيمة المضافة".
وأوضحت الدعوى أن "خضوع الوعاء للضريبة جاء على سبيل الحصر بهذه الأعمال التي نفذت داخل البلاد بالمنطقة الحرة والأعمال التي نفذت خارج البلاد وأن الأعمال التي قام بها الطاعن نفذت داخل مدينة الإنتاج الإعلامي وهي معفاة ولم تقدم المأمورية دليل واحد على أن هذه الأعمال تخضع للضريبة وإنما اكتفت بإخضاعها بالمخالفة للقانون".
تجدر الإشارة إلى إمام المعروف بلقب "الزعيم" كان قد احتفل خلال الشهر المنصرم ببلوغه سن الثالثة والثمانين، والذي تزامن مع ذكرى أخرى أكثر التصاقا بتاريخ الفن المصري.
فقبل 60 عاما، بزغت موهبة إمام للمرة الأولى، حين ظهر على خشبة المسرح برفقة العملاقين فؤاد المهندس وشويكار بالمسرحية الكوميدية "أنا وهو وهي"، التي أنتجت في العام 1963.
وذكر إعلاميون مصريون أن حفل عيد الميلاد أقيم في قصره بالمنصورية، وحضرته النجمة يسرا والفنانة لبلبة والفنانين خالد سرحان ومصطفى هريدي، إضافة إلى المخرج رامي إمام، نجل "الزعيم"، وبعض الأقارب والأصدقاء، وعادل سليمان مدير أعمال عادل إمام.

من بين ثلاث نساء ريهانا الموسيقية الأولى في قائمة فوربس لأغنى مرأة عصامية

متابعة ـ الصباح الجديد:
احتلت المغنية ورائدة الأعمال ريهانا قائمة فوربس لأغنى امرأة عصامية في مجال الموسيقى؛ حيث تصدرت ريهانا المركز الأول في القائمة، بقيمة صافية تقدر بـ1.4 مليار دولار.. وبشكل عام، تم إدراج مغنية "Bitch Better Have My Money" البالغة من العمر 35 عاماً، في المرتبة رقم 20 في قائمة "نساء أمريكا العصاميات".
أيضاً في العام الماضي، تصدرت ريهانا قائمة فوربس لأصغر ملياردیرة عصامية في الولايات المتحدة، مع استمرار نجاح مشاريعها في شركات التجميل والملابس؛ إضافة إلى عملها الموسيقي. وجمعت ريهانا، ثروة تقدر بـ1.4 مليار دولار؛ لتصبح بذلك أصغر ملياردیرة عصامية في الولايات المتحدة لعام 2022.

تايلور سويفت في المركز الثاني
تُعد تايلور سويفت ثاني أغنى امرأة عصامية في مجال الموسيقى؛ حيث تُقدر ثروتها الصافية بـ740 مليون دولار؛ وفقاً لقائمة نشرتها مجلة Forbes.. وقد تفوقت مغنية Karma البالغة من العمر 33 عاماً على مادونا، التي يُقال إن ثروتها الصافية تبلغ 580 مليون دولار، وكذلك بيونسيه بقيمة 540 مليون دولار. وبشكل عام، احتلت سويفت المرتبة رقم 34 في قائمة "أغنى نساء صنعن أنفسهن في أمريكا"، بمن في ذلك أوبرا وينفري، التي تحتل رقم 13 بثروة تُقدر 2.5 مليار دولار، والمصنفة الأولى ديان هندريكس بثروة قدرها 15 مليار دولار من ABC Supply، أكبر موزع بالجملة لمواد التسقيف في الولايات المتحدة. يُمكن أن ينمو صافي ثروة سويفت فقط مع استمرارها في "جولة Eras" التي حطمت بشكل مثير للجدل Ticketmaster عندما تم طرح التذاكر للبيع العام الماضي.

كايلي جينير أصغر عصامية في قائمة فوربس
كايلي جينير، البالغة من العمر 25 عاماً، هي أصغر شخص في القائمة للعام السادس على التوالي؛ مما يعني أنها ظهرت لأول مرة في سن العشرين.. هذا العام تُقدر ثروتها بنحو 680 مليون دولار، ارتفاعاً من 600 مليون دولار في المرتبة 41 في عام 2022.. قامت ببناء قاعدة عملائها لشركة Kylie Cosmetics من خلال الاستفادة من وسائل التواصل الاجتماعي الضخمة الخاصة بها- التي يبلغ عدد متابعيها الآن 392 مليون متابع على إنستغرام وحده.

الصباح الجديد
المؤسس:
اسماعيل زاير
رئيس مجلس الادارة:
ظافر زاير
رئيس التحرير:
ظفار زاير
عنوان الجريدة: بغداد ـ الوزيرية / رقم الايداع في دار الكتب والوثائق ببغداد 777 لسنة 2004 / رقم الاعتماد في نقابة الصحفيين العراقيين 301