ASSABAH ALJADEED

الصباح الجديد

السنة الرابعة عشرة
يومية سياسية مستقلة
صاحب الامتياز رئيس التحرير
اسماعيل زاير
alsabahaljaded@gmail.com
assabahaljaded@yahoo.com
www.newsabah.com

12 صفحة

Tue. 13 Jul. 2021 issue (4699)
الثلاثاء 13 تموز 2021 العدد (4699)

9
الصيف يجتاح العراق كـ"عاصفة صحراء" موسمية !

11
منتخبنا الوطني يعسكر في كرواتيا تحضيرا لمنافسات الحسم المونديالية

نائب: علاوي يتمتع بحمايتين حكومية وسياسية

البرلمان يستجوب وزير المالية اليوم ومخاوف من عدم عقد الجلسة بتكرار كسر النصاب

بغداد ـ وعد الشمري:
يستعد مجلس النواب، اليوم الثلاثاء، لاستجواب وزير المالية علي عبد الأمير علاوي، في وقت ألمح نواب إلى إمكانية كسر نصاب الجلسة بالتنسيق بين الحكومة وبعض الكتل السياسية، محذرين من استمرار تعطيل الدور الرقابي والتشريعي بحجة قرب الانتخابات المبكرة.
وحسب جدول أعمال البرلمان الذي اطلعت عليه الصباح الجديد لهذا اليوم استجواب وزير المالية، الذي ادرج في هذا الجدول بعد محاولات سابقة لم يقدر لها النجاح.
وقالت النائبة عن تحالف الفتح ميثاق الحامدي في تصريح إلى "الصباح الجديد"، إن "إدراج استجواب وزير المالية على جدول أعمال مجلس النواب حصل بعد ضغط كبير تعرضت له رئاسة البرلمان".
وأضاف الحامدي، أن "علاوي بحقه العديد من المخالفات، سيما في قضية ارتفاع الأسعار في الأسواق نتيجة القرار الخاطئ بتغيير صرف الدولار وخفض قيمة الدينار العراقي".
ولم تستبعد النائب الحامدي، أن "تمارس الحكومة ضغطاً على بعض الكتل من أجل عدم انجاز هذا الاستجواب من خلال كسر النصاب أو غيرها من الأمور لأن وزير المالية يعد أحد المقربين من رئيس الوزراء مصطفى الكاظمي".
ولفتت الحامدي، إلى أن "الغالب الأعم من أعضاء البرلمان غير راضين عن أداء وزير المالية والتخبط في قراراته بشأن وضع الموازنة وموضوع القروض السابقة".

مجلس النواب "ارشيف"

بدوره، ذكر النائب عن كتلة الحكمة جاسم البخاتي إلى "الصباح الجديد"، أن "وزير المالية يتمتع بحماية حكومية وأخرى سياسية أدت إلى تعطيل استجوابه طيلة المدة الماضية".
وتابع البخاتي، أن "فقرة الاستجواب قد وضعت في جلسة اليوم، لكن قد تحصل هناك جهود من قبل البعض لتأجيل الجلسة من خلال كسر النصاب".
وطالب، بـ "عدم وضع مهام البرلمان الرقابية في خانة التوافقات السياسية"، مشدداً على "ضرورة تفضيل مصلحة الشعب الذي عانى كثيراً من قرارات مالية واقتصادية غير موفقة".
وبدوره رأى النائب عن تحالف سائرون رياض المسعودي في تصريح إلى "الصباح الجديد"، أن "قرار مجلس النواب بحل نفسه أدى إلى تعطيل أعماله مدة طويلة وقد استعاد نشاطه مجدداً باتفاق قادة الكتل".
وأفاد المسعودي، بأن "أمام الدورة النيابية الحالية نحو ثلاثة أشهر قبل موعد الانتخابات المبكرة في العاشر من شهر تشرين الأول المقبل".
ورفض فكرة "تعطيل أعمال البرلمان منذ الوقت الحالي في وقت لدينا قوانين مهمة، ومهام ذات طابع رقابي لا يمكن إيقافها بداعي الانشغال بالدعايات الانتخابية".
وانتهى المسعودي، إلى أن "البرلمان حدّد جلسة اليوم الثلاثاء، لكن نجاحها مرهون بتحقيق نصابها من خلال حضور الأعضاء".
يشار إلى أن مجلس النواب كان قد حدد في وقت سابق موعداً لاستجواب وزير المالية علي عبد الأمير علاوي لكنه لم يتمكن من انجازه بسبب الكسر المتعمد لنصاب الجلسة.

3
القاهرة تنشد دعماً أوروبياً في قضية سد النهضة قبيل قرار لمجلس الأمن

6
وزيرة الخزانة الأمريكية: متحورات كوفيد تهدد انتعاش الاقتصاد العالمي

لجنة الاقتصاد النيابية:

الحكومة خرقت الدستور بإيداعها 200 مليار دينار في حساب إقليم كردستان

بغداد ـ الصباح الجديد:
اتهمت لجنة الاقتصاد والاستثمار البرلمانية، امس الاثنين، الحكومة بخرق الدستور، عند إيداعها 200 مليار دينار بحساب حكومة كردستان كسلفة مخصصة لدفع رواتب الموظفين العاملين في القطاع العام في الإقليم.
وقالت عضو اللجنة، ندى شاكر جودت في تصريح اطلعت عليه الصباح الجديد، إن "حكومة الكاظمي، قامت بخرق الدستور من خلال إيداعها 200 مليار دينار بحساب حكومة كردستان، دون التزام الاقليم بتنفيذ الاتفاق المالي والنفطي مع بغداد، الذي تم تضمينه ضمن قانون الموازنة، وأصبح ملزماً التطبيق للطرفين".
وبينت جودت، ان "حكومة الكاظمي، سوف تعرض نفسها للمحاسبة والمساءلة، لخرقها الدستور والقانون"، مشددة على ان "اللجان البرلمانية المختصة سيكون لها حراك بهذا الصدد، خصوصاً ان المحافظات العراقية الاخرى حتى الآن لم تستلم الاموال المخصصة لها، رغم وجود سيولة نقدية بعد الارتفاع الكبير في اسعار النفط".

وزارة التربية:

درجة القرار 5 لنصف السنة و10 لنظام الكورسات في المراحل الدراسية غير المنتهية

بغداد ـ الصباح الجديد:
حددت وزارة التربية امس الاثنين، درجة القرار التي تغير درجة التلميذ او الطالب من الرسوب الى النجاح، للصفوف غير المنتهية لجميع المراحل الدراسية.
وبحسب وثيقة صادرة عن الوزارة ستكون "درجة القرار 5 درجات للصف الخامس الابتدائي، و10 درجات للصفوف التي تعتمد نظام الكورسات"، وبينت الوزارة ان "هذا الإجراء جاء بعد ان قررت الوزارة انهاء العام الدراسي واعتماد درجة امتحانات نصف السنة ونهاية الكورس الأول نتيجة نهائية لطلبة المراحل غير المنتهية للعام الدراسي 2021 - 2022".

العراق.. خامس الدول الأكثر انتاجا للنفط على مستوى العالم

الصباح الجديد ـ متابعة:
أورد تقرير صادر عن شركة بريتش بتروليوم (بي بي) النفطية البريطانية، للشهر الجاري، ان العراق احتل المرتبة الخامسة في الدول الأكثر انتاجا للنفط خلال عام 2020.
وجاءت حسب التقرير، الولايات المتحدة اولا في أكثر الدول انتاجا للنفط الخام والمكثفات بإنتاج بلغ 16.476 مليون برميل يوميًا عام 2020، واحتفظت الولايات المتحدة بالصدارة رغم انخفاض إنتاجها بنسبة 3.5% عن عام 2019، فيما احتلت المملكة العربية السعودية المرتبة الثانية بإجمالي إنتاج بلغ 11.039 مليون برميل يوميًا من النفط العام الماضي، وهو ما كان أقلّ عن مستويات العام السابق له بنسبة 6.7%.
التقرير أورد ايضا ان روسيا جاءت ثالثا بالقائمة إذ بلغ إجمالي إنتاجها من النفط الخام والمكثفات العام الماضي 10.667 مليون برميل يوميًا، بعد انخفاض قوي لإنتاج روسيا النفطي خلال عام الوباء الذي سبب تراجعه بنسبة 8.7% عن مستويات عام 2019، والبالغة 11.679 مليون برميل يوميًا.

تفصيلات أوسع ص 6

تبلغ تريليونا و460 مليار دينار

نائب تطالب بوقف عمل شركات الهاتف النقال حتى سداد ديونها المتراكمة للدولة !

بغداد ـ الصباح الجديد:
طالبت عضو مجلس النواب، ريزان الشيخ دلير امس الاثنين، بإيقاف عمل شركات الهاتف النقال لحين دفع الديون المتراكمة عليها والبالغة تريليونا و460 مليار دينار.
وقالت شيخ دلير في تصريح تابعته الصباح الجديد، إن "أسعار خدمات الهاتف النقال في العراق مرتفعة جداً قياساً بدول الجوار والدول الإقليمية وحتى العالم، تلك الشركات لا تقدم أي تسهيلات أو عروض مناسبة للمواطنين منذ تأسيسها ولغاية الآن".
واضافت "تلك الشركات ترفض دفع الديون المتراكمة والضرائب المفروضة عليها منذ عام 2014 ولغاية الآن، ولا نعلم ما هو سبب ذلك، ومع ذلك جدد لهم عقد العمل في العراق بصورة غير قانونية وبدء العمل بنظام الـG4 بدلاً من G3 والذي كان يتطلب دفع مبالغ أخرى من قبل تلك الشركات الى خزينة الدولة من دون أن يتم ذلك".
وأشارت دلير إلى ان "اللجنة - الخدمات النيابية - طالبت بإيقاف عمل تلك الشركات لحين دفع ما عليها من ديون وضرائب مترتبة لخزينة الدولة".

تضعه امام مفترق طرق

الخلافات بين الرئيسين المشتركين للاتحاد الوطني الكردستاني تهدد وحدته

السليمانية ـ عباس اركوازي:
اثمرت جهود وساطة بذلها عدد من اعضاء القيادة وشخصيات سياسية عن عقد اجتماع بين الرئيسين المشتركين للاتحاد الوطني الكردستاني لاهور شيخ جنكي وبافل طالباني، بهدف معالجة الازمة التي خلفها اجراء تغييرات ادارية في مناصب امنية بمحافظة السليمانية.
والتقى الرئيس المشترك للاتحاد الوطني بافل طالباني رئيس ائتلاف النصر رئيس الوزراء العراقي الأسبق، حيدر العبادي في منطقة دباشان بمحافظة السليمانية، الذي وصل الى السليمانية في زيارة وصفت بانها تهدف الى احتواء التوتر بين رئيسي الاتحاد الوطني.
وكشف مصدر سياسي مطلع للصباح الجديد، عن بعض من تفاصل الاجتماع الذي جمع رئيسا الاتحاد الوطني، لافتا الى ان الاجتماع لم يخرج بنتائج تذكر لانهاء التوتر وحلحلة الأزمة.
واوضح المصدر، ان الرئيس المشترك للاتحاد الوطن بافل طالباني وهو نجل الرئيس الراحل جلال طالباني، اصر خلال الاجتماع على تثبيت التغييرات الادارية التي اجراها في جهاز المعلومات وقوات محاربة الارهاب، كما دعا بافل وفقا للمصدر الى انهاء نظام الرئاسة المشتركة للاتحاد، واعتباره رئيسا للحزب، وان يكون لاهور شيخ جنكي نائبا له، واردف ان طالباني الابن طالب كذلك بعقد اجتماع عاجل للمجلس القيادي للحزب لتغيير اعضاء المكتب السياسي. واشار المصدر الى ان الرئيس المشترك لاهور شيخ جنكي رفض بدوره تلك المقترحات، واصر على ضرورة، ان تستند التغييرات الادارية الى قرار من المجلس القيادي للحزب، مشيراً الى وجود ايادي تسعى لاضعاف الاتحاد الوطني وتحييد دوره. وبعد انتهاء اجتماع الليلة الماضية، كتب الرئس المشترك للاتحاد لاهور شيخ جنكي على صفحته في فيس بوك، "ان الاتحاد أقوى مما يتخيله الخصوم والأعداء، فهو يستند لجماهيريته من شعب كردستان وذوي الشهداء، والذين لن يسمحوا بإضعاف الاتحاد، لذا على الأعداء دفن أحلامهم تحت الأرض".

قللت من حدته

الموارد المائية: الجفاف ضرب جميع دول المنبع وليس البلاد حسب

بغداد ـ الصباح الجديد:
قللت وزارة الموارد المائية امس الاثنين، من حدة أزمة الجفاف التي تضرب البلاد، فيما اشارت الى انه ضرب جميع دول المنبع سوريا وتركيا وايران.
وقال المستشار الإعلامي للوزارة عون ذياب في تصريح تابعته الصباح الجديد، إن "الوزارة لديها خطط وأسبقيات تعمل عليها لتوفير مياه الشرب بالدرجة الأساس، قبل التوجه لحماية الأهوار في البلاد من الجفاف".
وأضاف ذياب، أن "أزمة الجفاف في الأهوار طبيعية وترتفع وتنخفض من موسم لآخر"، لافتا في الوقت نفسه إلى وجود "مركز متخصص لإنعاش الأهوار، بالإضافة لوجود نشاطات عديدة يمكن القيام بها".
وأشار إلى أن "الجفاف تم تداوله كثيرا مؤخرا، لكن ذلك متذبذب من موسم لآخر، رغم رصد انخفاض واضح بالواردات المائية"، مؤكدا أن "الجفاف ضرب جميع دول المنبع ليس فقط العراق، إذ يضرب الآن سوريا وإيران وتركيا أيضا".
وبشأن أزمة مياه الشرب في محافظة ديالى، نوه المستشار الإعلامي لوزارة الموارد المائية، إلى أن الوزارة "اضطرت لمنع الزراعة الصيفية بالمحافظة، وذلك لأجل توفير مياه الشرب للأهالي".
وتعاني محافظة ديالى من اشد ازمة مائية بسبب فقدانها لأكثر من 70% من الايرادات المائية وانعدام الامطار والسيول خلال فصل الشتاء الى جانب قطع الانهر والجداول التي تنبع من دول الجوار.

تقرير

تقرير للخارجية الإيرانية من 213 صفحة..

ظريف يترك استكمال ملف المفاوضات النووية لحكومة رئيسي

الصباح الجديد ـ متابعة:
اعربت وزارة الخارجية الإيرانية، في تقريرها الأخير إلى البرلمان الإيراني، حول كيفية تنفيذ الإتفاق النووي، عن أملها في أن "تستكمل" حكومة الرئيس إبراهيم رئيسي في بداية عملها المحادثات لإحياء الإتفاق النووي، الأمر الذي يكشف بأن المفاوضات فيينا لن تتوصل إلى نتائج خلال الأسابيع القليلة المتبقية من حياة حكومة الرئيس حسن روحاني.
وبالرغم من ذلك، فقد أكد وزير الخارجية الإيراني محمد جواد ظريف، في رسالة مرفقة بالتقرير الثاني والعشرين والأخير، المقدم من قبل وزارة الخارجية الإيرانية إلى البرلمان حول الإتفاق النووي، أكد أنه في المفاوضات الحالية التي أجرتها حكومة حسن روحاني، تم الإقتراب من التوصل إلى "إطار اتفاق محتمل لرفع العقوبات".

وبحسب تقرير وزارة الخارجية الإيرانية، إذا تم التوصل إلى اتفاق لإحياء الإتفاق النووي، فإنه بالإضافة إلى رفع جزء مهم من العقوبات النفطية والمصرفية، فإنه يتم حذف أكثر من 1000 شخصية حقيقية وإعتبارية، بما في ذلك مؤسسات تابعة لمكتب المرشد الأعلى من قائمة العقوبات الأميركية، كما يخرج الحرس الثوري من قائمة الجماعات الإرهابية.
والتقرير الذي قدمته الخارجية الإيرانية مكون من 213 صفحة، يتضمن 14 مادة وملاحق مختلفة بشأن عملية تطبيق الاتفاق النووي خلال السنوات الأخيرة، كما يتضمن شرحا لمحادثات فيينا لإنقاذ الاتفاق.
كما تقول وزارة الخارجية الإيرانية إنه إذا تم التوصل إلى اتفاق، فإن مستوى تخصيب اليورانيوم في إيران سينخفض إلى "3.67% كحد أقصى" وسيُسمح لإيران فقط "باستخدام 6104 أجهزة طرد مركزي من طراز IR 1" (الجيل القديم) كحد أقصى وينبغي إستعادة أجهزة الطرد المركزي المتقدمة إلى المخازن.
وفي وقت سابق، وعد الرئيس الإيراني حسن روحاني مرارا برفع العقوبات بنهاية إدارته، لكن التقرير الجديد لوزير الخارجية الإيراني إلى البرلمان يُظهر أن مصير المحادثات والعقوبات قد ترك لحكومة الرئيس المقبل إبراهيم رئيسي.
وكان قال روحاني في تصريح في السابع من الشهر الجاري تضمن نقدا ضمنيا للوضع الراهن، "أن موضوع رفع العقوبات بيد إيران، حيث يمكننا أن نقرر هذا الأسبوع إنهاء ذلك أو يمكننا أن نقرر ليستمر ذلك لأشهر".
وخاضت حكومة روحاني والدول المتبقية في الإتفاق النووي، بما في ذلك بريطانيا وألمانيا وفرنسا وروسيا والصين بشكل مباشر والولايات المتحدة المنسحبة من الإتفاق بشكل غير مباشر، جهودا دبلوماسية دقيقة وحساسة لإحياء الإتفاق النووي بالكامل خلال الجولات الست من محادثات إحياء في فيينا.
وقال وزير الخارجية الأميركي أنتوني بلينكن في 29 يوليو إن علي خامنئي نفسه يجب أن يقرر ما إذا كان سيقرر حل الخلافات المتبقية في محادثات فيينا.
وإنتهت الجولة الأخيرة من المحادثات النووية لإحياء الإتفاق النووي في 20 حزيران الماضي، ولم يتضح بعد متى سيعود الجانبان إلى طاولة المفاوضات.

عنوان الجريدة: بغداد ـ الوزيرية / رقم الايداع في دار الكتب والوثائق ببغداد 777 لسنة 2004 / رقم الاعتماد في نقابة الصحفيين العراقيين 301 / طبعت بمطابع دار الصباح الجديد للصحافة والنشر

العراق يبحث مع الاتحاد الدولي للاكاديميين العرب تحقيق تنمية علمية مستدامة

بغداد ـ الصباح الجديد:

شدد وكيل وزير التعليم العالي للشؤون العلمية الدكتور ياسين العيثاوي على ضرورة الارتقاء بواقع البحث العلمي العربي وتطوير اتجاهاته ومجالاته والإسهام في تطبيق مخرجاته بهدف تحقيق تنمية علمية مستدامة تخدم الشعوب العربية وتواكب التطور المتسارع في العالم.

وقال الدكتور ياسين العيثاوي خلال استقباله لوفد من الاتحاد الدولي للاكاديميين العرب برئاسة الدكتور محمود المشهداني ان " تعزيز العمل والشراكة مع الاتحادات ومراكز البحوث والجامعات والمنظمات العربية والاقليمية والدولية والانفتاح على العالم والتشبيك بين جامعات العراق والجامعات العالمية الرصينة وملاقحة الافكار بين الباحثين يقع ضمن اولويات وبرنامج وزارة التعليم العالي والبحث العلمي بهدف تطوير وتوظيف البحوث العلمية العراقية بشكل خاص والعربية بشكل عام بما ينسجم ويقدم الخدمة الفعالة لمجتمعاتنا ".

"الكهرباء": ارتفاع معدلات إنتاج الطاقة لمستوى غير مسبوق

بغداد ـ الصباح الجديد:

اكدت وزارة الكهرباء إن تراجع استهداف منشآت الطاقة أدى لارتفاع معدلات الإنتاج إلى «مستوى غير مسبوق» في البلاد.

واوضح المتحدث باسم الوزارة، أحمد موسى أن «حمل منظومة الكهرباء بلغ 20 ألفاً و642 ميغاوات، وهو معدل إنتاج غير مسبوق في العراق».

وعزا موسى أسباب ذلك إلى تراجع وتيرة الهجمات التي تستهدف المنشآت من محطات التوليد وأبراج نقل الكهرباء، قائلا «عمليات الاستهداف لا تزال متواصلة لكنها محدودة».

وعلى وفق بيانات وزارة الكهرباء، فقد كان إنتاج البلاد من الطاقة صيف العام الماضي، 19 ألفا و200 ميغاوات.

ومؤخرا استهدفت هجمات متصاعدة أبراج نقل الكهرباء ومحطات التوليد في مناطق متفرقة بالعراق ، سيما في محافظات ديالى وكركوك وصلاح الدين .

الزراعة تكشف عن مساع لاستيعاب خريجي الطب البيطري

بغداد ـ الصباح الجديد:

كشفت وزارة الزراعة عن مساعيها لاستيعاب خريجي الطب البيطري ،فيما أكدت ارسالها بيانات بشأن الأعداد المطلوبة الى مجلس الخدمة الاتحادي.

وقال الوكيل الفني لوزارة الزراعة ميثاق عبد الحسين الخفاجي إن «تعيين الأطباء البيطريين مركزياً توقف منذ العام 1988 بقرار من مجلس قيادة الثورة المنحل»، لافتاً الى أن «وزارة الزراعة أعادت تفعيل قانون التدرج الطبي البيطري ورفعت الأعداد التي تحتاجها من المتخرجين بدءاً من العام 2003 وصعوداً». وأضاف الخفاجي أن «الوزارة تحاول إيجاد طرق لإحتواء الخريجين البيطريين ما قبل 2003 لسد حاجة المؤسسات البيطرية»، مشيراً الى أن «الوزارة سبق وان أرسلت الى مجلس الخدمة الاتحادي بيانات بالأعداد والنسب والتخصصات التي تحتاجها والتي بلغت 1400 درجة وظيفية ناجمة عن المتقاعدين والمتوفين وتاركي الوظيفة».وأوضح أن «مجلس الخدمة سيرسل هذه البيانات إلى وزارة المالية من أجل استحداث الدرجات وتخصيص الأموال اللازمة التي تضمن الشفافية وأن الجميع يستطيعون التقديم على التعيين من خلال النافذة الالكترونية ». مبيناً أن «تعليمات الموازنة الاتحادية للعام 2021 أكدت على أن أي حذف واستحداث في الدرجات الوظيفية يكون عن طريق مجلس الخدمة الاتحادي».

بالتنسيق مع منتدى التجارب الدولية

التخطيط تعقد ورشة عمل تعزيز الإستخدامات الإستراتيجية في الشرق الأوسط وشمال إفريقيا

جانب من الورشة

بغداد ـ الصباح الجديد:

عقد فريق الخبراء وبالتعاون مع دائرتي العقود الحكومية العامة والتعاون الدولي في وزارة التخطيط وبالتنسيق مع منتدى التجارب الدولية ورشة عمل عن البرنامج التدريبي الموسوم (تعزيز الإستخدامات الإستراتيجية للشراء العمومي في منطقة الشرق الأوسط وشمال إفريقيا وبلدان مجلس التعاون الخليجي) .

ويأتي انعقاد الورشة ضمن برامج البحث العلمي وإجراء البحوث والدراسات، الذي أطلقته الوزارة بمشاركة الباحثين والخبراء من داخل الوزارة وخارجها ،أو ما يسمى (اليوم البحثي) بحضور وكيل الوزارة للشؤون الإدارية الدكتورة أزهار حسين صالح وعدد من المديرين العامين، وأدارها الخبير الدكتور عدنان ياسين وبمشاركة ممثلي الأجهزة والمراكز والهيئات والدوائر التابعة للوزارة وعدد من الباحثين والخبراء، فيما كان رئيس فريق الخبراء في الوزارة الدكتور أحمد محمد حسن مقررا للورشة ،التي قدمها المهندس باسم ساجت يوسف من دائرة التنمية الإقليمية والمحلية .

وقال المدير العام لدائرة العقود الحكومية العامة المهندس ثامر عواد محسن إن هذه الورش تعد من الورشة المهمة والجيدة والتي ينتج عنها عصف والأفكار وتبادل الرؤى والإطلاع على الخبرات والممارسات في الدول المجاورة من خلال الدراسات والبحوث والإستفادة منها ومعرفة أين نحن الآن؟ .

وأضاف المدير العام إن مثل هكذا ورش تعطي حافزا للتطور والنهوض والإستفادة من تجارب الدول المجاورة و أيضا من التشريعات في مختلف المجالات . من جانبه أوضح المحاضر باسم ساجت في عرضه:إن الحوكمة الرشيدة تعد أحد العناصر الأساسية في تحسين الكفاءة الوظيفية والإقتصادية وتعزيز الثقة بين المؤسسات الحكومية والمجتمع ، إذ اصبحت إجراءات الحكومة ضرورة لمواجهة الأزمات المالية والإدارية والقانونية، التي تعاني منها المؤسسات الحكومية والمجتمع . وأوصى في عرضه بضرورة تعزيز وتطوير آليات المراقبة والتدقيق الداخلي والخارجي على سلسلة إجراءات التعاقد والشراء الحكومي، وتفعيل دور الرقابة المالية في ديوان الرقابة المالية لمتابعة سلسلة عمليات وإدارة العقود والمشتريات الحكومية، وتفعيل الصلاحيات الجزائية في ديوان الرقابة المالية في مجال إكتشاف المخالفات والتي تنشأ بنص قانوني مع ضرورة تحديد الإحتياجات الحكومية من السلع والخدمات وغيرها بدقة وبما يتلاءم مع حجم التمويل المالي المحدد، وبما يحقق الرفاهية الإجتماعية ويضمن المسؤولية وسلامة الأطراف المتعاقدة، ويمكن إعتماد او إستخدام منصة إلكترونية خاصة موحدة ورسمية لهذا الغرض.وكذلك تأسيس مؤسسة مختصة بقضايا الشراء الحكومي وعقود التجهيز. .كما في تونس والمغرب..

مؤكدا ضرورة مراعاة الإهتمام بمبادئ التنمية المستدامة والحوكمة الإدارية (الشفافية، المساءلة، التمكين والمشاركة، المساواة، مكافحة الفساد، سيادة القانون) بهذا المجال. ودعا إلى ضرورة تنمية القدرات المهنية في (المعرفة القانونية والتشريعية، الإتجاهات الحديثة في المشتريات العامة، التخطيط وإدارة العقود الحكومية والإتصالات، عمليات وتقنيات التوثيق والحفظ وسهولة الوصول إلى المعلومات)، من خلال التعاون والتدريب المشترك مع المنظمات الدولية ذات الصلة. . إذ يفضل إستخدام المواصفة الدولية 20400 ايزو 2017 الخاصة بقواعد الشراء المستدام في مختلف مراحلها في إدارة العقود الحكومية إلكترونيا في وزارة التخطيط والتي تهدف إلى دمج التنمية في السياسة الشرائية للدولة وزيادة الأثر الإجتماعي لتنفيذ خطط التنمية وتقليل الآثار السلبية المحتملة من الشراء الحكومي وغيره، مع إعداد مواصفة عراقية مماثلة لتحسين ثقة وسمعة المؤسسات الحكومية في العراق أمام المنظمات الدولية ودول العالم. واشار في توصيته إلى إنشاء قاعدة بيانات رسمية بالموردين والجهزين المحليين والدوليين المتعاملين مع القطاع الحكومي.مع إمكان قيام الملاكات القانونية في مديريات التخطيط في المحافظات كافة بتدريب الجهات المسؤولة عن التعاقد في كل محافظة عن تعليمات المواصفة القياسية للعقود وإجراءات التعاقد. من جانب أخر شاركت دائرة العقود الحكومية العامة في ورشة العمل ببيان أهم التشريعات القانونية والممارسات العلمية واهم التحديات التي تواجه عمل الدائرة فيما يخص تنظيم عملية التعاقد للشراء العمومي والتي قدمها الدكتور علي طابع والتي عكست الجانب العملي بعد إن قدم زميله السيد باسم ساجت الجانب النظري من الموضوع، ومن الجدير بالذكر إن الورشة تضمنت سلسلة من النقاشات والمداخلات والمقترحات المتعلقة بهذا الموضوع.

> اوصت الورشة بضرورة تعزيز وتطوير اليات المراقبة والتدقيق الداخلي والخارجي على سلسلة إجراءات التعاقد والشراء الحكومي

المعتصم تصعد وتيرة أعمالها بتنفيذ جسور وقناطر طريق السماوة

إعلام المعتصم

أكد، المهندس صادق كاظم عبد الحسين، مدير قسم المشاريع، في شركة المعتصم العامة للمقاولات الإنشائية، إحدى تشكيلات، وزارة الإعمارالإسكان والبلديات العامة أن العمل متواصل بمشروع تنفيذ جسور وقناطر طريق السماوة الفرعي والطريق العام.

وأضاف مدير القسم ان العمل يسير بالمشروع بمتابعة يومية وتوجيه من المدير العام، المهندس الخبير فاضل محمد كاظم لإنجاز التزاماتنا بمواصفات هندسية وفنية دقيقة وبموجب برنامج تقدم العمل المخطط للمشروع. وأوضح أن ملاكاتنا العاملة بالمشروع، ورغم الوضع المالي الصعب وعدم استلام مستحقاتنا المالية، والظروف الجوية والمسافات المتباعدة للفقرات المنفذة، ألانها تبذل جهوداً استثنائية وتواصل أعمالها ليلاً نهاراً،

واوضح انه بتنسيق وتعاون مع دائرة المهندس المقيم والمختبر الحقلي لانجازه في غضون ألشهر القليلة المقبلة. وتابعَ تجاوزت نسبة ألانجاز٩٣%، وبأشراف دائرة الطرق والجسور والمركز الوطني للمختبرات الإنشائية (جهة فاحصة) والتابعتين للوزارة. وأختتمَ تنفذ شركة المعتصم العامة ألاعمال الكونكريتية المختلفة (جسور، قناطر صندوقية وكهربائية وأنفاق) لمشروع طريق المرور السريع (ط/٦) الذي يوصل مركز محافظة المثنى بطريق المرور السريع، وستسهم عند تنفيذها في الحد من الحوادث المرورية، وتوصيل مركز محافظة المثنى بطرق جديدة.

مدير عام الاتصالات يبحث رفع كفاءة جودة الخدمة والالتزام بالتعليمات الوزارية

بغداد ـ الصباح الجديد:

ترأس المهندس أسامة جهاد قاسم الهماشي، مدير عام الشركة العامة للاتصالات والمعلوماتية، اجتماعاً حضره المعاون الإداري والفني، ومدير مديرية البنى التحتية، ومدير قسم التراسل، بالإضافة إلى عدد من المدراء المفوضين وممثلي الشركات المجهزة لخدمة الانترنت ISPs المتعاقدة مع شركتنا. ورحب المدير العام في بداية كلمته بالحضور، مؤكدا على ضرورة العمل بروح الفريق الواحد وبما يصب في مصلحة تطوير قطاع الاتصالات وتكنولوجيا المعلومات في البلد، بالخصوص خدمة الانترنت التي أصبحت احد اهم مقومات نجاح اي قطاع، وأن تتحمل هذه الشركات دورها في هذا المجال، من خلال تقديم خدمة تلبي طموح المواطنين. حيث شدد الهماشي على ضرورة رفع كفاءة خدمة الانترنت المقدمة للمواطنين، داعيا الشركات المجهزة للخدمة إلى الاستفادة من التخفيض الذي أقره مجلس إدارة الشركة العامة للاتصالات والمعلوماتية، والخاص بتخفيض اجور اسعار امرار سعات الانترنت عبر البنى التحتية التابعة للشركة، وعكس هذا التخفيض على الخدمة الواصلة للمواطنين من حيث زيادة سعات الخدمة الواصلة لهم وتخفيض سعرها، والالتزام بالتعليمات التي تصدرها وزارة الاتصالات التي تندرج ضمن هذا النمط. وأشار الهماشي إلى ضرورة تسديد الشركات المجهزة لخدمة الانترنت ضريبة المبيعات التي اقرتها الجهات المختصة في الحكومة، واعتبار هذا الموضوع بالغ الأهمية كونه يسهم في تعزيز موارد خزينة الدولة وتطبيق القانون، بعدها طرح ممثلوا الشركات أسئلة واستفسارات حول الأمور ذات الاهتمام المشترك، وتمت الإجابة عليها من قبل ممثلي شركتنا، واشاد الحاضرون بجهود العاملين في شركة الاتصالات الرامية إلى خلق بيئة عمل مناسبة تراعي مصلحة المستخدم والشركات المجهزة للخدمة، وبما يعكس دورها الريادي في قطاع الاتصالات وتكنولوجيا المعلومات.

تقرير

بحضور وفود اكثر من 50 دولة

العراق يشارك في المؤتمر الوزاري لمنظمة التعاون الإسلامي للمرأة

بغداد ـ الصباح الجديد:

دعا وزير العمل والشؤون الاجتماعية الدكتور عادل الركابي لاستجابة سريعة لمعالجة الآثار النفسية والاجتماعية والاقتصادية التي حدثت نتيجة انتهاكات حقوق الإنسان التي تطال المرأة وذلك عبر تنفيذ سياسات وبرامج من شأنها ردم الفجوات القائمة بين الجنسين، وتحقيق المساواة.

وقال الوزير في كلمته خلال انعقاد اعمال الدورة الثامنة للمؤتمر الوزاري لمنظمة التعاون الاسلامي للمرأة في القاهرة بمشاركة اكثر من 50 دولة، إنَّ احترام المرأة، وضمان حقوقها في المجتمع هو جزء لا يتجـزَّأ من مبادئ حقوق الإنسان، وواجب شرعي وانساني ووطني يفرض على الدول الاعضاء بالمنظمة الاهتمام الجاد والحقيقي بحقوق المرأة .

واشار الوزير الى ان هناك حاجة فعلية لسن تشريعات تحفظ حقوق المرأة وكرامتها وتوفر بيئة مجتمعية وأسرية آمنة وكذلك في بيئة العمل.

واضاف ان الحكومة العراقية دأبت على تنفيذ نشاطات في مجال تمكين المرأة منها تقديم الدعم النفسي، والاجتماعي للنساء اللواتي تعرَّضن للاعتداءات وخاصة في المناطق المحررة، إذ تم اقرار قانون الناجيات الايزيديات ونساء الاقليات الاخرى الذي يعد منجزاً كبيراً للعراق باتجاه تعويض النساء اللاتي تعرضن للخطف والسبي والانتهاك الجسدي من قبل داعش الارهابي، فضلا عن اعداد قانون مناهضة العنف الأسري، لافتا الى ان وزارة العمل عملت على تطبيق برامجَ من شأنها تحسين أوضاعهن المعيشية، والاقتصادية عبر منحهن قروضاً ميسَّرة لإنشاء مشاريع صغيرة، فضلا عن منح اعانات اجتماعية شهرية لما يقرب من 500 ألف امرأة.

وشدد الركابي على تفعيل مبادئ حقوق الإنسان، وتعزيز الدور القيادي للمرأة، والاستفادة من قدراتها في التعامل الفاعل مع جائحة كورونا، فيما حثَّ الحكومات في المجتمع الإسلامي على مجابهة انتهاكات حقوق الإنسان التي تطال المرأة من خلال التمييز الجنسي في التشريعات الوطنية ، والحد من الخطاب الديني المتطرف الذي قسم العالم الاسلامي وقدم صورة قاتمة عن الحريات والحقوق في الدين الاسلامي .

كما دعا إلى دعم ومساعدة الدول الأعضاء، التي عانت ظروف عدم الاستقرار في تبنيها لمشاريع إعادة الإعمار، والتمكين الاقتصادي، والمصالحة الوطنية لضمان العودة الآمنة للنازحين إلى أوطانهم، مؤكدا اهمية توفير الدعم والاسناد للنساء في مخيمات النزوح في البلدان التي شهدت نزاعات مسلحة ، وتمويل النساء من رائدات الاعمال في المجتمع الإسلامي تشجيعاً للابتكار والتنمية وخاصة في البلدان الهشة للحد من التراجع الحاصل جراء ازمة كورونا.

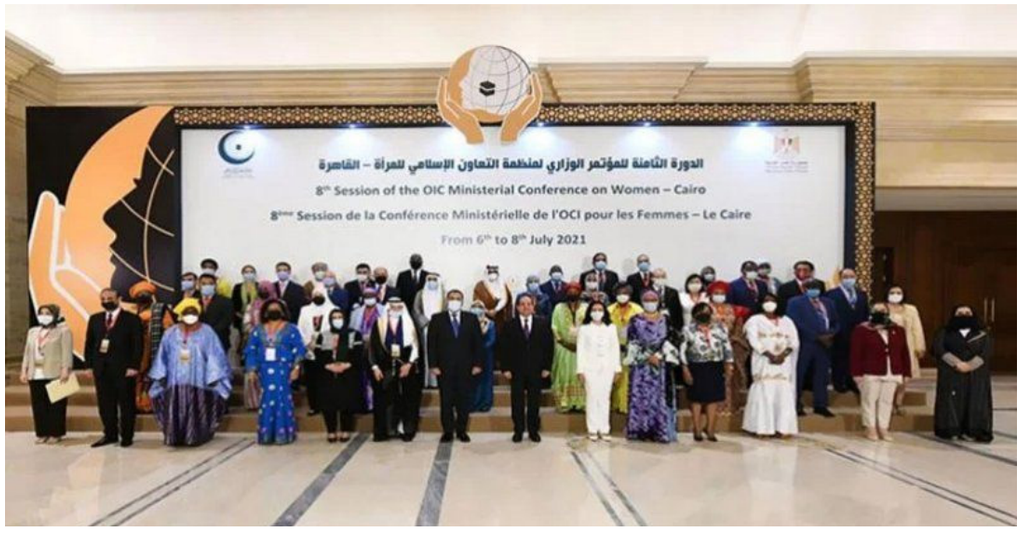

البرلمان المصري حذر من انزلاق المنطقة نحو صراع مائي

القاهرة تنشد دعماً أوروبياً في قضية سد النهضة قبيل قرار لمجلس الأمن

سد النهضة..أزمة تستمر

الصباح الجديد ـ متابعة:

بدأ وزير الخارجية المصري سامح شكري، على رأس وفد، زيارة إلى العاصمة البلجيكية بروكسل، يبحث خلالها دعم التعاون واستعراض آخر التطورات الخاصة بملف سد النهضة الإثيوبي، قبل موقف مرتقب لمجلس الأمن الدولي.

ووفق المتحدث الرسمي باسم وزارة الخارجية أحمد حافظ، فإن شكري سيقوم خلال الزيارة بتسليم رسالة من الرئيس عبد الفتاح السيسي إلى رئيس المجلس الأوروبي، كما سيعقد لقاءً مع وزراء خارجية دول الاتحاد الأوروبي واجتماعات ثنائية مع عدد من نظرائه الأوروبيين وكبار المسؤولين بالمفوضية الأوروبية لمناقشة العلاقات الثنائية والقضايا الإقليمية محل الاهتمام المشترك.

وتأتي زيارة شكري إلى عاصمة الاتحاد الأوروبي، قبيل صدور موقف من مجلس الأمن الدولي حول النزاع، بعد أن عقد جلسة نهاية الأسبوع الماضي، ناقش فيها القضية، بطلب مصري - سوداني.

وتتفاوض مصر والسودان مع إثيوبيا، منذ أكثر من 10 سنوات، بهدف عقد اتفاق قانوني ينظم عمليتي الملء والتشغيل للسد، الذي تبنيه الأخيرة على الرافد الرئيسي لنهر النيل، لتوليد الطاقة الكهربائية، لكن لم يتم التوصل لاتفاق. وتلقت الحكومة المصرية، أمس، دعماً برلمانياً واسعاً، وأكد رئيس مجلس النواب المصري حنفي جبالي، "وقوف الجميع خلف القيادة السياسية ومؤسسات الدولة فيما يتعلق بأزمة سد النهضة الإثيوبي"، معبراً عن "الثقة التامة والدعم المطلق لخطواتها لحماية حقوق الشعب المصري التاريخية والأصيلة في مياه النيل باعتباره شريان الحياة"، على حد وصفه.

وقال جبالي، في كلمة خلال جلسة عامة، إن "كلمة وزير الخارجية سامح شكري أمام جلسة مجلس الأمن الدولي، الخميس الماضي، جاءت معبرة عن الموقف المصري تجاه القضية المصيرية".

> تتفاوض مصر والسودان مع إثيوبيا، منذ أكثر من 10 سنوات، بهدف عقد اتفاق قانوني ينظم عمليتي الملء والتشغيل لسد النهضة الذي تبنيه الأخيرة على الرافد الرئيسي لنهر النيل

ونوه جبالي إلى أن التوصل لاتفاق عادل لقضية سد النهضة الإثيوبي يمنع انزلاق المنطقة نحو صراع، وأضاف أن "مصر لم تقف في وجه الأشقاء وترفض المساس بحقها المائي"، لافتاً إلى أن "السلوك الإثيوبي يحمل تعنتاً غير مبرر وترفضه الدولة المصرية جملة وتفصيلاً لتأثيره على الأمن المائي".

ودعا البرلمان الأفريقي إلى التحلي بمسؤوليته الدبلوماسية والانخراط بكثافة في تلك القضية دعماً للوصول إلى تسوية عادلة تراعي مصالح الدول الثلاث وتمنع انزلاق المنطقة نحو التوتر والصراع الإقليمي وهو ما يحمل معه تداعيات خطيرة يتحمل مسؤوليتها السلوك الإثيوبي السلبي.. كما طالب المجتمع الدولي بضرورة اتخاذ مواقف أكثر إيجابية من أجل التوصل لاتفاق ملزم بشأن ملء وتشغيل السد الإثيوبي بما يضمن ويحافظ على حقوق مصر المائية وأمنها المائي.

وكان وزير الخارجية المصري سامح شكري، قد أكد أول من أمس، أن طرح قضية سد النهضة على مجلس الأمن كان أمراً مهماً من أجل "تحميله مسؤوليته باعتباره الجهاز الرئيسي في منظومة الأمم المتحدة المعني بالحفاظ على السلم والأمن". وأضاف خلال تصريحات لوسائل إعلام مصرية، أن مصر سوف تثير في اتصالاتها مع دول أعضاء بمجلس الأمن "عدم الارتياح" لتجنب تلك الدول الإشارة إلى الإجراءات الأحادية من جانب إثيوبيا. وأوضح أن الأمر داخل مجلس الأمن معقد نظراً "للاعتبارات السياسية والمواءمات" والتفاعل بين الأعضاء الدائمين وغير الدائمين و"تشابك المصالح".

وتابع "المجلس على التوالي لسنتين متتاليتين يعقد جلسة علنية؛ هذا الأمر في حد ذاته هو إنجاز"، معتبراً أن حجة إثيوبيا خلال جلسة مجلس الأمن كانت "ضعيفة ولم ترق إلى كلمتي مصر والسودان".

وشرح أن مجلس الأمن "كان يتجنب تماماً ويتذرع بأن هذه القضايا ليست قضايا ذات أهمية ترقى إلى تناول المجلس". واصفاً الأمر داخل المجلس بأنه معقد "نظراً للاعتبارات السياسية والمواءمات والتفاعل بين الأعضاء الدائمين وغير الدائمين وتشابك المصالح".

كما ذكر الوزير المصري أن القاهرة كررت في مناسبات عديدة أن الدولة لن تتهاون في الدفاع عن مصالحها وعن الشعب المصري "ولديها القدرة والإمكانيات".

وتابع "نشجع أشقاءنا في إثيوبيا على تغيير مسارهم ونشجع المجتمع الدولي بما فيه مجلس الأمن أن يرسل الرسائل التي تعزز من ذلك". في المقابل، توجه رئيس وزراء إثيوبيا آبي أحمد إلى مواطنيه، مؤكداً أن "سد النهضة أكثر من مجرد مصدر للكهرباء بل هو مصدر لإعلان قوتنا ووحدتنا"، وذلك في تعليقه على فوز حزب الرخاء الحاكم في البلاد والمنتمي له بأغلبية المقاعد في الانتخابات البرلمانية في البلاد. وقال آبي أحمد في بيان شاركه عبر حساباته الرسمية على موقعي "فيسبوك" و"تويتر" إن "من بين القضايا التي تم الاهتمام بها خلال السنوات القليلة الماضية قضية أخرى تتعلق بسد النهضة، ومثلما كان نجاح انتخابنا مهماً لرفع مطلب الديمقراطية، فمن المعروف أن أحد مشاريعنا المهمة هو حل مشاكلنا والقيام بالعديد من التحركات الاقتصادية".

وزير العمل الفلسطيني يقرر البقاء في منصبه رغم اعلانه استقالته

الصباح الجديد ـ وكالات:

قال وزير العمل الفلسطيني، نصري أبو جيش، الذي أعلن في وقت سابق استقالته بعد وفاة ناشط حقوقي، إنه سيبقى بمنصبه في نهاية المطاف.

وكان الحزب السياسي الذي يُعتَبر أبو جيش الممثل الوحيد له في الحكومة الفلسطينية، أعلن، نهاية يونيو، عزمه على الانسحاب من الفريق الحكومي "لفشل الحكومة في احترام القوانين والحريات العامة".

وجاء الإعلان عن نية الحزب الانسحاب من الحكومة في الوقت الذي خرجت فيه احتجاجات في مناطق عدة بالضفة الغربية إثر وفاة الناشط الحقوقي، نزار بنات، أثناء احتجازه لدى السلطة الفلسطينية.

لكنّ أبو جيش قال في بيان إن رئيس الوزراء الفلسطيني، محمد أشتية، رفض استقالته مرتين ولم يترك له أي خيار سوى "الاستمرار في الحكومة الفلسطينية وزيرا للعمل".

وأعلنت السلطة الفلسطينية فتح تحقيق في وفاة بنات، في 24 يونيو عن 43 عاما، لكن الاحتجاجات استمرت منذ ذلك الحين ويطالب المحتجون الرئيس، محمود عباس، خصوصا بترك السلطة. وتحدثت عائلة بنات عن "اغتياله" بسبب مواقفه المنتقدة للسلطة الفلسطينية. وكان بنات من أشدّ المنتقدين للسلطة ورئيسها عباس عبر مواقع التواصل الاجتماعي وأعلن قبل نحو شهرين تعرّض منزله لإطلاق نار من جانب مجهولين.

واشنطن تدعو بكين للكف عن ممارساتها في بحر الصين الجنوبي

الصباح الجديد ـ وكالات:

دعت الولايات المتحدة، امس الاول الأحد، الحكومة الصينية، إلى الامتثال بالتزاماتها بموجب القانون الدولي، والكف عن سلوكها الاستفزازي ، في بحر الصين الجنوبي.

وذكر بيان صدر عن الخارجية الأميركية، أن "جمهورية الصين الشعبية تواصل إكراه وتخويف الدول الساحلية في جنوب شرق آسيا، مما يهدد حرية الملاحة في هذا المسار العالمي الحيوي". وأكدت واشنطن أن "حرية الملاحة تعد من المصالح الدائمة لكافة الأمم وهي أساسية للسلم والازدهار العالميين".

وجاء بيان الخارجية الأميركية، في الذكرى الخامسة لقرار هيئة التحكيم التي تم تشكيلها بموجب اتفاقية قانون البحار لعام 1982 والذي صدر بالإجماع، حيث رفضت بشدة المطالبات البحرية التوسعية لبكين في بحر الصين الجنوبي باعتبارها لا تستند إلى أي أساس في القانون الدولي. وذكرت المحكمة أن جمهورية الصين الشعبية، ليس لديها أي حق في مطالبة قانونية بالمنطقة التي حددتها هيئة التحكيم لتكون جزءا من المنطقة الاقتصادية الخالصة والجرف القاري للفلبين. وقالت الخارجية الأميركية، إنه بحكم التزاماتهما التعاهدية بموجب اتفاقية قانون البحار، يجب أن تحرص الصين والفلبين، على الامتثال لهذا القرار. وأكدت الولايات المتحدة أن على الصين "اتخاذ خطوات لطمأنة المجتمع الدولي بأنها ملتزمة بالنظام البحري القائم على القواعد والذي يحترم حقوق جميع البلدان، كبيرها وصغيرها". وجددت واشنطن تحذيرها من أن أي هجوم مسلح على القوات المسلحة الفلبينية أو السفن العامة أو الطائرات في بحر الصين الجنوبي من شأنه أن يستدعي التزامات الدفاع المتبادل للولايات المتحدة بموجب المادة الرابعة من معاهدة الدفاع المشترك بين الولايات المتحدة والفلبين لعام 1951.

المرصد السوري لحقوق الإنسان:

تهريب المحروقات بين سوريا ولبنان تجارة مربحة لحزب اللّه

الصباح الجديد ـ وكالات:

قال المرصد السوري لحقوق الإنسان، امس الاول الأحد، إن عمليات "تهريب المحروقات من لبنان والمتاجرة بها في سوريا تتصاعد بشكل كبير"، كاشفا أن عناصر ميليشيا حزب الله اللبناني والفرقة الرابعة السورية تتحايل على العقوبات الاقتصادية المفروضة على النظام وتفتح "سوقا سوداء" للمحروقات في البلاد.

ونقل المرصد عن مصادره أن مقاتلي الحزب وعناصر الفرقة الرابعة التي قال إنها "تابعة لماهر الأسد" يقومون بجلب المحروقات مثل "البنزين والمازوت" من لبنان إلى سوريا عبر معابر غير شرعية في ريف حمص "لتتحول المنطقة هناك إلى إحدى كبرى منابع المحروقات في السوق السوداء ومنها إلى باقي المحافظات".

وكشف المرصد نقلا عن مصادره التي لم يسمها، أن "أسعار المحروقات تصل إلى 2000 ليرة سورية للتر الواحد من المازوت، و2500 ليرة سورية للتر الواحد من البنزين"، مقابل 185 ليرة للتر المازوت و750 للبنزين وفق التسعير الرسمية. وقال المرصد إن هذه الأسعار هي 3 أضعاف سعر المحروقات في لبنان، الذي يعاني هو الآخر من أزمة في المحروقات.

وأضافت مصادر المرصد السوري أن هناك أكشاكا مخصصة لبيع المحروقات المهربة من قبل حزب الله، انطلاقاً من قرب مصفاة حمص وصولاً إلى جسر تينة (بمسافة نحو 3 كم) بحسب المرصد. وقال موقع تلفزيون سوريا إن نحو 100 صهريج من النفط ، على أقل تقدير ، تعبر من لبنان إلى سوريا "يوميا" عبر منافذ مخصصة للعبور بين البلدين. ويتداول ناشطون سوريون ولبنانيون، منذ العام الماضي، فيديوهات لما يقولون إنه عمليات تهريب نشطة تجري في المنطقة، وصلت إلى حد مشاركة النائب اللبناني، زياد حوات، لإحدها وأصبح موضوع تهريب المحروقات من لبنان إلى سوريا شأنا شبه معروف للجميع، خاصة بعد تصريحات وزير الطاقة في حكومة تصريف الأعمال اللبنانية، ريمون غجر، في أبريل الماضي والتي عزا فيها أزمة الوقود في البلاد إلى المتربحين من تهريب البنزين إلى سوريا.

وقال غجر في اجتماع لمجلس الوزراء لمناقشة الأزمة إن فرق الأسعار بين البلدين يسمح للمهربين بتحقيق أرباح طائلة. وتعلن القوات المسلحة اللبنانية بين الفترة والأخرى عن عمليات لإحباط تهريب المشتقات النفطية والمواد الغذائية، لكن يبدو أن وتيرة هذه العمليات مستمرة بشكل كبير.

ونشر مجلس الوزراء بيانا عقب الجلسة نقل عن ريمون قوله إن "سعر صفيحة البنزين في لبنان 40 ألف ليرة لبنانية، أما السعر الرسمي في سوريا فيصل إلى 140 ألف ليرة سورية، وفي السوق السوداء إلى 240 ألف ليرة".

تقرير

أخطر من داعش والقاعدة..

توجه عام في أوروبا لمحاصرة تنظيم الإخوان

الصباح الجديد ـ متابعة:

أكد سياسي ألماني أن أوروبا وفي القلب منها ألمانيا تنبهت إلى الخطر الذي يمثله تنظيم الإخوان الإرهابي، متحدثا عن توجه عام لمحاصرة التنظيم.

وقال حسين خضر، نائب رئيس مجلس الإندماج وعضو مجلس محلي هيدنهاوزن، شمال الراين فيستفاليا، لموقع "سكاي نيوز عربية" أن السنوات القليلة الماضية كشفت عن طبيعة تنظيم الإخوان الذي يستخدم السلاح والإرهاب للوصول للسلطة، وأسقط عنها الادعاءات التي اعتاد ترويجها عن نفسه داخل المجتمعات الأوروبية باعتبارها منظمة دعوية أو حزب سياسي.

وذكر خضر أن الإجراءات الأوروبية تم تفعيلها منذ نحو عامين بالتزامن مع تنفيذ هجمات إرهابية في عدة مدن بدول مختلفة وتورط الإخوان في تلك العمليات هو ما دفع بعض الدول منها ألمانيا وفرنسا والنمسا لتعديل بعض القوانين الخاصة بمكافحة الإرهاب لجعلها أكثر قدرة في التعاطي مع التنظيمات المتطرفة ومحاصرتها.

أخطر من داعش والقاعدة

وألمح خضر إلى التعديلات التي أجرتها ألمانيا على قانون الشرطة، لمواجهة نشاط الإخوان، وكذلك تصريحات رؤساء أجهزة الاستخبارات والسياسيين التي تعبر عن وجهة النظر الألمانية، باعتبار الإخوان تنظيم متطرف، وتمارس العنف والإرهاب من أجل الوصول للسلطة في البلاد العربية، كما أنها تتبنى خطابا متطرفا في الداخل الأوروبي وتقدم دعما للتنظيمات الإرهابية في الخارج.

وقال خضر إن بعض التقارير الاستخبارية داخل ألمانيا اعتبرت الإخوان أكثر خطورة من تنظيمي داعش والقاعدة، وهو ما دفع الحكومة لتسريع الإجراءات الخاصة بتعديل القانون لوقف تغلغل التنظيم داخل المجتمع الأوروبي ومحاصرة أنشطته على كافة المستويات.

وأكد أن هناك العديد من التحركات الأوروبية لحظر نشاط الإخوان في عدة بلدان، لكن الإشكالية التي تواجه هذه التحركات هو عدم اندماج أعضاء التنظيم تحت كيان موحد باسم التنظيم، كما ينكر جميعهم أي انتماء تنظيمي للإخوان، وهو ما يصعب مهمة الأجهزة الأمنية في ضبط دليل واضح ضد هؤلاء الأشخاص، مشيرا إلى أن العمليات الأمنية تستغرق وقت طويل.

المخابرات الالمانية اعتبرت الاخوان اخطر من داعش

الإخوان سرطان

وأشار خضر إلى أن الأجهزة الأمنية داخل ألمانيا تتعامل مع الإخوان باعتبارهم سرطان ينتشر ويتغلغل داخل المجتمع باستغلال المنظمات الدعوية الخيرية، ولا يتم اكتشافه إلا بعد ظهور أعراض تتمثل في تجنيد الشباب وانتشار الأفكار المتطرفة وتغذية التنظيمات الإرهابية من قلب أوروبا.

ويؤكد خضر على أهمية الإجراءات التي أقرها برلمان النمسا نهاية الأسبوع الماضي والتي تستهدف حظر نشاط الإخوان، مؤكداً أنها تمثل خطوة جيدة ستدفع الكثير من الدول داخل الاتحاد الأوروبي إلى مزيد من الإجراءات التشريعية والقانونية لمواجهة خطرالتنظيم.

ويشير خضر إلى أن الأجهزة الأمنية كثفت عملياتها خلال الفترة الماضية لتتبع عناصر التنظيم ومراقبة نشاطهم ومداهمتهم في أماكن تجمعهم، وكذلك حظر أي نشاط لهم، لافتاً إلى ظان التعديلات التي جرت على قانون الشرطة الالمانية مؤخرا سمحت للأجهزة الأمنية بمساحة أكبر للتحرك وملاحقة هذه العناصر، كما وضعت جميع المشتبه بهم تحت رقابة مشددة لتتبع مصادر تمويلهم ومنع وصولها للبلاد.

وخلال الأسابيع الماضية عززت النمسا إجراءات مكافحة التطرف، بحظر رموز وشعارات جماعة الإخوان وعدة تنظيمات متطرفة أخرى، وكذلك كثفت الرقابة على الاستثمارات والمؤسسات المالية التابعة للتنظيم والتي تمثل ممرات لتمويل الإرهاب والتطرف.

ويعتمد الاتحاد الأوروبي عدة معايير لتصنيف المنظمات كمنظمة إرهابية وتجميد الأصول المرتبطة بها حيث تقوم الجهات المعنية بالاتحاد، بإعداد سجل للأفراد والمنظمات المنخرطة في أعمال وأنشطة إرهابية وتجميد أرصدة وأصول الكيانات والأفراد المتورطة.

ومن أبرز تلك المعايير تورط الأفراد أو المنظمات برعاية أو تمويل الإرهاب أن تكون المنظمة أجنبية وانخرطت في أعمال وأنشطة إرهابية، وتلك الأعمال شكت تهديدا لأمن الاتحاد.

وأقر البرلمان الألماني في 7 مايو 2021 تعديلاً على قانون مكافحة التطرف والكراهية على شبكة الإنترنت، يسمح القانون بتوسيع صلاحيات الشرطة والقضاء لاتخاذ إجراءات كثيرة جداً وأكثر حسماً ضد أي أشكال تحريض.

"قضية الفتنة" في الأردن.. باسم عوض الله يزعم "تعذيبه"

الصباح الجديد ـ وكالات:

زعم كبير مستشاري العاهل الأردني الملك عبد الله الثاني، باسم عوض الله، الذي يحمل الجنسية الأميركية بجانب الأردنية والسعودية، أنه تعرض للتعذيب في مقر احتجازه في الأردن.

وقال عوض الله إنه بات يخشى على حياته، حسبما أفاد محاميه الأميركي، امس الاول الأحد، عشية جلسة النطق بالحكم في قضية أصبحت تعرف باسم قضية الفتنة.

وقال مايكل ساليفان، وهو مدع عام أمريكي سابق استعانت به أسرة المتهم باسم عوض الله المقيمة في الولايات المتحدة، إنه بالإضافة إلى مزاعم إساءة المعاملة، فإن المحاكمة المنعقدة خلف أبواب مغلقة في محكمة أمن الدولة الأردنية «غير عادلة على الإطلاق».

وأثيرت مزاعم إساءة المعاملة، التي نفاها المسؤولون الأردنيون امس الاول الأحد، قبل أيام لا أكثر من موعد لقاء مقرر بين العاهل الأردني والرئيس الأميركي، جو بايدن، في 19 يوليو الجاري، ليصبح الملك عبد الله، أول زعيم عربي يستقبله الرئيس الأميركي في البيت الأبيض.

عوض الله والمتهم الثاني الشريف حسن بن زيد، أحد أبناء عمومة الملك عبد الله، دفعا ببراءتهما من تهمتي الفتنة والتحريض، اللتان يعاقب عليها القانون الأردني بالسجن لفترات طويلة.

ويواجه المتهمان مع أحد أبناء الأسرة الملكية وهو الأمير حمزة، الأخ غير الشقيق للملك، اتهامات بإثارة اضطرابات ضد الملك مع الاستعانة بدعم أجنبي.

صحيفة الاتهام صورت الأمير حمزة على أنه أحد أفراد الأسرة الملكية الساخطين والذي لم يسامح عبد الله قط لانتزاع لقب ولي العهد منه عام 2004. حمزة، الذي وضع قيد الإقامة الجبرية في أبريل الماضي، والذي شوهد مرة واحدة علنا منذ انكشاف القضية، نفى اتهامات التحريض ضد الملك وقال إنه يعاقب لانتقاده العلني للفساد. من جهته، نفى مكتب مدعي عام محكمة أمن الدولة مزاعم بأن المحاكمة كانت غير عادلة.

144 وفاة جديدة بفيروس كورونا خلال 24 ساعة في تونس

الصباح الجديد ـ وكالات:

أعلنت وزارة الصحة التونسية في بيان، امس الاثنين، عن تسجيل 144 وفاة و6592 إصابة جديدة بفيروس كورونا في تونس خلال الساعات الأربع والعشرين الماضية، من مجموع 19227 تحليلا مخبريا.

وبذلك ترتفع حصيلة ضحايا فيروس كورونا منذ بداية الجائحة إلى 16388 حالة وفاة، فيما ارتفع إجمالي عدد الإصابات إلى 497613 حالة.

وكانت المتحدثة باسم وزارة الصحة التونسية، نصاف بن علية، قد نبّهت، الخميس الماضي، إلى أن الوضع الصحي «كارثي» في تونس والمنظومة الصحية «انهارت» مع ارتفاع أرقام الإصابات والوفيات في الأسابيع الأخيرة.

وناشدت تونس، امس الاول الأحد، رعاياها المقيمين في فرنسا المساهمة في مساندة النظام الصحي في بلادهم في ظل التبعات الكارثية الناجمة عن أزمة تفشي وباء كوفيد19-. وحثّت السفارة التونسية، في منشور باللغة العربية في موقع فيسبوك، «التونسيين المقيمين بفرنسا ، على المساهمة في دعم المؤسسات الصحية التونسية في هذا الظرف، وذلك من خلال اقتناء تجهيزات ومعدات طبية وشبه طبية ضرورية لفائدتها أو تقديم مساعدات مالية». وتابع البيان أنّ السفارة «ستعمل على الإشراف على عمليات تجميع هذه المساعدات حتى يتسنى نقلها إلى تونس في أقرب الآجال، مع إمكانية تسخير طائرة خاصة» لهذا الغرض.

محاولات لمنع حفتر من رئاسة ليبيا

حراك سياسي لمنع العسكريين من الترشيح في الانتخابات

حفتر خلال استقباله رئيس البعثة الامية يان كوبيش

الصباح الجديد ـ متابعة:

واصل معارضو القائد العام لـ"الجيش الوطني الليبي" المشير خليفة حفتر، محاولة قطع الطريق أمام فرص ترشحه للانتخابات الرئاسية المقررة نهاية العام الجاري، بينما هدد عضو بالمجلس الرئاسي بتجاوز دور مجلس النواب وملتقى الحوار السياسي الذي ترعاه بعثة الأمم المتحدة في جنيف واعتماد قانون رسمي بالقاعدة الدستورية المطلوبة لهذه الانتخابات.

وقبل ساعات من عقد مجلس النواب جلسة جديدة، بمقره في مدينة طبرق أقصى شرق البلاد لمناقشة قانون انتخاب الرئيس مباشرة من الشعب، واعتماد الدوائر الانتخابية وتحديدها، والاستماع إلى التقرير النهائي للجنة المالية بشأن الميزانية المقترحة من الحكومة برئاسة عبد الحميد الدبيبة، غمز رئيس "المجلس الأعلى للدولة" خالد المشري من قناة حفتر، بإعلان رفضه ترشح أي شخصية عسكرية للانتخابات التشريعية والرئاسية المقبلة.

وأضاف: "لا نقبل بأي شخصية عسكرية في الانتخابات ولا نقبل لا بحفتر ولا بغيره... انزع بزتك العسكرية ومن ثم شارك في الانتخابات".

ومع ذلك، كشف المشري في ندوة عقدها، في مقر المجلس بطرابلس، عن تعرضه لضغوط أمية للسماح بترشح عسكريين للانتخابات المقبلة.

وطالب باعتماد مشروع الدستور كقاعدة دستورية للانتخابات، لافتاً إلى أهمية الاستفتاء عليه.

وبعدما حذر من أن "ليبيا لن تستقر من دون وجود دستور ينظمها"، اتهم رئيس مجلس النواب عقيلة صالح بـ"عدم الالتزام بالاتفاق السياسي ومواصلة إصدار ترقيات وتعليمات للجيش متجاهلاً المجلس الرئاسي". وأكد "ضرورة إجراء الانتخابات في 24 كانون الأول المقبل باعتباره يوماً مفصلياً بالنسبة للشعب الليبي لإنهاء المراحل الانتقالية".

> هدد عضو بالمجلس الرئاسي بتجاوز دور مجلس النواب وملتقى الحوار السياسي الذي ترعاه بعثة الأمم المتحدة في جنيف

بدوره، هدد عضو المجلس الرئاسي موسى الكوني بإمكانية اعتماد قاعدة دستورية للانتخابات بقرار ينشر في الجريدة الرسمية بالتشاور مع جهات عدة تشكل الإطار القانوني للانتخابات المقبلة، وكشف الكوني في تصريحات تلفزيونية عن أنه طرح إمكانية إصدار مرسوم من المجلس الرئاسي على المحكمة العليا ومجلس القضاء والبعثة الأمية، موضحاً أن هذه الفكرة "ستكون الخيار الأخير" بسبب المخاوف من أن تثير مزيداً من الفرقة بين الليبيين.

وكان الكوني حث أهالي الجنوب الليبي على ضرورة الاستعداد للانتخابات المقبلة، ولفت إلى مسؤوليتهم في "انتخاب الشخص الأفضل والمناسب، وفي اختيار من سيمنحونهم الثقة عبر صناديق الاقتراع للوصول إلى سلطة اتخاذ القرار، فهم من ستؤول إليهم مسؤولية قيادة البلاد، ولفترة ستدوم لأربع سنوات".

وشدد في لقائه، بتجمع لأهالي فزان المقيمين في طرابلس الكبرى، على "أهمية خلق مراكز ضغط على السلطة تدافع عن حقوق الناس في الجنوب"، مشيراً إلى "أهمية الخروج برؤية قابلة للتنفيذ، وتكوين جسم دائم وفاعل يسهم في رسم خارطة طريق لما تحتاجه ليبيا، والمنطقة الجنوبية".

في المقابل، قال مسؤول التوجيه المعنوي في "الجيش الوطني" اللواء خالد المحجوب إن وفده إلى اللجنة العسكرية المشتركة "5+5" بحث في اجتماع، بمدينة بنغازي مع رئيس البعثة الأمية يان كوبيش مقررات جنيف وسبل تنفيذ بنودها بالتركيز على إجلاء القوات الأجنبية والإسراع بإخراج المرتزقة واستكمال تأمين الطريق الساحلي بين مدينتي سرت ومصراتة لافتتاحه، بالإضافة إلى آلية تفكيك المجموعات المسلحة وصرف مرتبات قوات الجيش من قبل حكومة الوحدة.

ودعا آمر غرفة عمليات تحرير غرب مدينة سرت اللواء أحمد سالم لدى اجتماعه بآمري الوحدات العسكرية والأجهزة الأمنية والشرطية في المدينة، إلى "رفع الكفاءة والاستعدادات لتعزيز الأمن وتأمين المواطنين ومنع المظاهر المسلحة والوصول بالأمن والأمان إلى أعلى درجاته".

وكان حفتر اكتفى بالإشارة إلى أنه بحث مع المسؤول الأمى الذي التقاه بمقره في الرجمة «آخر التطورات على الساحة الليبية، والتأكيد على ضرورة عقد الانتخابات في موعدها المحدد نهاية العام الجاري".

وبدأ رئيس الأركان العامة لقوات حكومة الوحدة محمد الحداد زيارة إلى روسيا تستغرق 5 أيام، لإجراء محادثات مع وزير دفاعها سيرغي شويغو بشأن إعادة توحيد المؤسسة العسكرية في ليبيا وترتيب انسحاب متزامن للقوات الأجنبية والمرتزقة هناك.

اليوم العالمي للسكان..

دعوة أممية لضمان حقوق النساء الإنجابية

الصباح الجديد ـ وكالات:

دعت الأمم المتحدة، الأحد، إلى سد الفجوات في الوصول إلى خدمات الصحة الجنسية والإنجابية التي خلقتها أزمة كوفيد19-، تزامنا مع اليوم العالمي للسكان، الموافق 11 يوليو.

وأشارت الأمم المتحدة في تقرير، امس الاول الأحد، أن "صندوق الأمم المتحدة للسكان لم يحصل بعد على الصورة الكاملة فيما يخص تأثير فيروس كوفيد19- على معدلات الخصوبة"، إلا أن المؤشرات الأولية تدل على "أن الاضطراب في تقديم خدمات الرعاية الصحية وانقطاعها أدى إلى حدوث حمل غير مرغوب فيه".

وقال الصندوق إن هذه الاتجاهات أثارت "مخاوفا مثيرة للقلق" بشأن وجود طفرة أو تراجع في عدد المواليد.

وأكد الأمين العام للأمم المتحدة، أنطونيو غوتيريش، في رسالته بمناسبة اليوم العالمي للسكان: "لا تزال جائحة كوفيد19- تقلب عالمنا رأساً على عقب وتصل به إلى مستويات قياسية متصاعدة من الخسائر".

وأوضح: "بالإضافة إلى فاجعة فقد الملايين من الأرواح، كبدت الجائحة العالم خسائر أقل ظهورا للعيان، ألا وهي الارتفاع المروع في العنف المنزلي نظرا لأن الجائحة أجبرت النساء على العزلة في أماكن لا رفيق لهن فيها إلا من يسيئون إليهن؛ وعنابر الأمومة الفارغة في المستشفيات بسبب تأجيل النساء للإنجاب؛ والحمل غير المقصود بسبب تقلص فرص الحصول على خدمات منع الحمل".

وفي هذا السياق شددت الدكتورة ناتاليا كانيم، المديرة التنفيذية لصندوق الأمم المتحدة للسكان على أن ما يجب القلق بشأنه "هو عندما لا تستطيع المرأة ممارسة حقوقها وخياراتها الجنسية والإنجابية ، سواء بسبب انقطاع الخدمات الصحية، أو لأن التمييز بين الجنسين يحول دون حريتها في اتخاذ القرار بشأن الحصول على الرعاية الصحية أو استخدام وسائل تنظيم الأسرة أو ممارسة العلاقة الحميمية مع شريك حياتها".

فبينما تعد خدمات الصحة الجنسية والإنجابية حق من حقوق الإنسان، يتم إهمالها لصالح مخاوف أخرى أكثر "إلحاحا"، بحسب كانيم، المسؤولة الأممية الأرفع في مجال شؤون الصحة الإنجابية والجنسية للنساء والفتيات.

وأضافت أنه "في وسط الضغوط الاقتصادية وخفض الميزانيات، يبرز الخطر الحقيقي وهو احتمالية إخفاق بعض الدول في استعادة تلك الخدمات".

وتقدر الأمم المتحدة أن الجائحة ستدفع نحو47 مليون امرأة وفتاة إلى الفقر المدقع. بالإضافة إلى ذلك، فإن العديد من الفتيات الآن خارج المدرسة وقد لا يعدن إلى فصولهن الدراسية أبدا.

"في كل ركن من أركان العالم، نشهد تراجعا في المكاسب التي تحققت بشق الأنفس وتآكلا في الحقوق الإنجابية للمرأة وخياراتها ودورها الفاعل"، كما أشار الأمين العام في رسالته، قائلا إنه مع ظهور الجائحة بدأ تحويل الموارد المخصصة لخدمات الصحة الجنسية والإنجابية.

وقال: "هذه الفجوات في إمكانية التمتع بالحقوق الصحية غير مقبولة. ولا يمكن أن يخوض النساء هذه المعركة وحدهن".

وكانت الأمم المتحدة قد نشرت في تقرير صدر في أبريل بعنوان "جسدي ملك لي وحدي"، انتقدت الأمم المتحدة القيود المفروضة على النساء فيما يخص القرارات التي تتعلق بصحتهن الجسدية والجنسية.

إذ تصبح المجتمعات صحية ومنتجة عندما تتمكن النساء من اتخاذ خيارات مستنيرة بشأن صحتهن الجنسية والإنجابية وعندما يتمكّن من الوصول إلى الخدمات التي تدعم خياراتهن، وفقا للتقرير.

جسد المرأة لا يعد ملكا لها في أي رقعة حول العالم، لكن الظروف التي تفرضها بعض المجتمعات المحافظة تشكل عائقا أساسيا أمام إتاحة الخيار للنساء لاتخاذ القرارات التي تناسب أجسادهن، وفقا لما تراه ناشطات نسويات.

ويضيف "فالمرأة التي تتحكم في جسدها تحقق مكتسبات تتعلق ليس فقط بمدى استقلاليتها بل أيضا بمدى تمتعها بالصحة وحصولها على التعليم والدخل والأمان. وبالتالي تزداد فرصتها في الازدهار كما تزداد فرص أسرتها أيضا".

وشدد كل من الأمين العام والمديرة التنفيذية لصندوق الأمم المتحدة للسكان على أهمية السعي إلى اتخاذ الإجراءات اللازمة لسد هذه الفجوات وذلك لأن خدمات الصحة الجنسية والإنجابية ضرورية.

وختم السيد غوتيريش رسالته قائلا: "فلْنتعهدْ، ونحن نحتفل باليوم العالمي للسكان، بضمان حقوق الصحة الإنجابية للجميع، في كل مكان".

أما كانيم فقالت: "لنعمل معا لدعم حق الأفراد في تقرير متى يقوموا بتكوين أسرة أو إذا كانوا يرغبون في ذلك، ولنقف معا مناصرين لحقوق النساء والفتيات وخياراتهن".

تقرير

تركيا في مرمى أوروبا..

انتقادات شديدة لسياسات اردوغان والخطاب الشعبوي

الصباح الجديد ـ متابعة:

كال مسؤول كبير في الاتحاد الأوروبي انتقادات شديدة لسياسات الرئيس التركي رجب طيب أردوغان، على صعيد الحريات السياسية في بلاده، اعتبر الأقوى من نوعه خلال الفترة الأخيرة.

واعتبر الانتقاد الذي جاء على لسان، نائب الممثل الأعلى للشؤون السياسية والأمنية في الاتحاد الأوروبي، الأقوى من نوعه في الفترة الأخيرة.

وجاءت الانتقادات خلال جلسة علنية للبرلمان الأوروبي، ما عد إشارة إلى قلق أوروبي من سياسات أردوغان.

وركز الخطاب على أوضاع حزب الشعوب الديمقراطية المؤيد للأكراد، منوهاً إلى أن الضغوط والحصار السياسي والقانوني والأمني الذي يتعرض له هذا الحزب.

واعتبر أن ذلك يمثل صورة مصغرة عن نهج تعامل السلطة التركية مع التنظيمات المعارضة، مذكراً بالوضع الذي يعيشه زعيم الحزب صلاح الدين دميرتاش، المعتقل منذ عام 2016، ودون أية محاكمة، باستثناء اتهامات عامة بالدعاية لـ "منظمة إرهابية".

وذكّر بالحكمين اللذين أصدرتهما المحكمة الأوربية لحقوق الإنسان لصالح دميرتاش والمطالبة بإطلاق سراحه، وعدم التزام تركيا بقرار المحكمة، بالرغم من اتفاق سابق بين الطرفين، تعتبر تركيا فيه أحكام المحكمة الأوربية لحقوق الإنسان أعلى من قرارات محاكمها، وموجبة التنفيذ.

وفي السياق نفسه، انتقد التقرير قبول المحكمة الدستورية التركية للائحة الاتهامات المعدلة من قِبل الادعاء العام التركي لإغلاق الحزب، وبموجبها سيتم تجميد حسابات الحزب المصرفية وشل حركته وإيقاف 451 قيادياً من الحزب عن العمل السياسي، مما قد يهدد بقمع وإنهاء المشاركة السياسية لملايين المواطنين المؤيدين للحزب، فالحزب المذكور هو ثاني أحزاب البلاد في البرلمان.

كذلك ذكر التقرير بالهجوم الأخير على مقر الحزب في مدينة أزمير غرب البلاد، الذي قصد تخويف قاعدة الحزب والفاعلين داخله.

واستعرض التقرير مجموعة من الحوادث المشابهة التي تتعرض لها باقي أحزاب المعارضة التركية، وعلى مختلف توجهاتها، إذ إن السلطات التركية تستخدم كل مؤسساتها وأدواتها لقمع المعارضة، مستغلة الأوضاع الاستثنائية التي تمر بها البلا، مثل الحروب الخارجية والانقلابات العسكرية المشكوك بشأنها، إذ يتم الاعتماد على خطاب شعبوي يتهم المعارضين بالخيانة.

انتزاع إصلاحات

ويقول الناشط السياسي التركي، رمضان بكري أوغلو، لموقع "سكاي نيوز عربية": "تستغل السياسة الخارجية الأوروبية كل مراحل إعادة هيكلة العلاقات بين تركيا والاتحاد الأوروبي، لانتزاع إصلاحات سياسية داخلية من تركيا، ليكون نظامها السياسية أقل مركزية وشمولية وشبيهاً بالأنظمة الشمولية، لأن ذلك يؤثر على الأمن القومي الأوروبي. فالمنظومة الأوربية تعتبر الضغوط الناعمة على تركيا قد تأتي بنتائج ما".

وكانت تركيا قد قدمت طلباً رسمياً لدخول الاتحاد الأوربي منذ عقود، وبعد أن تمت الموافقة المبدئية، ظلت هناك شروط على أنقرة الالتزام بها حتى يتم قبولها رسميا في التكتل الأوروبي، التي يطلق عليها "معايير كوبنهاغن".

وتُصدر المنظومة الأوروبية تقارير دورية بشأنها، تحدد فيها مستويات التزام تركيا بتلك الشروط الأوربية.

وتعاني تركيا منذ سنوات من تعثر المفاوضات مع بروكسل، بسبب انتكاسات أنقرة في ملفات الديمقراطية وحقوق الإنسان واحترام وحماية الأقليات.

جمهورية العراق
مجلس القضاء الاعلى
رئاسة محكمة استئناف الأنبار الاتحادية
محكمة الاحوال الشخصية في هيت
العدد: 212/ش/2020
التأريخ: 2021/7/12
الى/ المدعى عليه (سعد عواد مخلف)
م/ إعلان

أقـــامت المدعية (دموع خميس مخلف) الدعوى المرقـمة 212/ش/2020 أمام محكمة الاحوال الشـخصية في هيت والتي تطلب فيها الحكم بالتفريق القضائي بـينها وبينك للضرر استنادا لقرار مجلس قـيادة الثورة المنحل المرقم 1529 لسنة 1985 وقـد صدر قـرار حـكم بحقـك بـتاريخ 2021/4/25 والذي يقـضي بالحـكم بالتفريق بينك وبـين المدعية واعتبـاره طلاقا رجعيا واقعا للمرة الاولى بعد الدخول يجوز بموجبه للمدعى عليه مراجعة زوجته المدعية خلال فترة العدة والبـالغة ثلاثة قـروء اعتبـارا من تاريخ صدور القـرار ولايجوز للمدعية الاقتران بزوج اخر الا بعد انتهاء عدتها واكتسـاب الحـكم الدرجة القطعية. ولمجهولية محل إقـامتك حسـب شرح القائم بالتبليغ قررت المحكمة تبليغك بصحيفتين محـليتين وعليك مراجعة هذه المحكمة أو من ينوب عنك قانونا وبعكسـه سوف يصبح الحكم الغيابي بمنزلة الحـكم الحـضوري خلال ثلاثين يوما من تاريخ النشر وفقا للقانون.

القاضي
عمر فهد سلطان

جمهورية العراق
وزارة العدل
دائرة التنفيذ
مديرية تنفيذ ابي غريب
تنفيذ/ 30
رقم الاضبارة: 2021/518
التاريخ: 2021/7/11
الى/ المنفذ عليه
المدينة/ وفاء رحيم احمد
مجهولة محل الاقامة

لقـد تحقـق لهذه المديرية من كتاب مركز شرطة النصر والسلام المرقـمه 9332 في 2021/7/1 وتأييد المجلس المحلي للنصر والسلام
انك مجهول محل الاقـامة وليس لك موطن دائم او مؤقت او مختار يمكن اجراء التبليغ عليه واسـتنادا للمادة (27) من قـانون التنفيذ تقرر تبـليغك اعلانا بالحـضور في مديرية التنفيذ ابي غريب خلال خمسة عشر يوما تبدا من اليوم التالي للنشـر لمباشـرة المعاملات التنفيذية بحـضورك وفي حـالة عدم حـضورك ستباشـر هذه المديرية باجراءات التنفيذ الجبري وفق القانون:
المنفذ العدل
أوصاف المحرر:
قرار محكمة الاحوال الشـخصية في ابـي غريب المرقـمة 1867/ش/2019 في 2019/5/30 المتضمن الزامكم بمطاوعة المدعي (سـيف سـليمان علي) في دار المطاوعة الواقع في بـغداد/ ابـي غريب/ الزيدان على العقار المرقم 47 مقاطعة 17 الرضوانية الغربية

إعلان
وزارة الصحة/ الشركة العامة لتسويق الأدوية والمستلزمات الطبية

يسرنا دعوتكم للاشتراك بالمناقصات أدناه والتي تتضمن تجهيز (المواد المذكورة في الجدول أدناه) والواردة ضمن حسابات الموازنة الجارية والاطلاع على المستمسكات المطلوبة يمكنكم زيارة موقع شركتنا على الانترنت وعلى الموقع الخاص بالشركة (www.kim-moh.net) والموقع الخاص بالوزارة (www.moh.gov.iq).

علما أن ثمن مستندات المناقصة التي (١٠٠٠٠٠٠) مليون دينار للمناقصات ذات قيمة مليون دولار او اقل و (٢٠٠٠٠٠٠) مليونان دينار للمبلغ الذي يزيد على مليون دولار وبخلافه فان العروض سوف تهمل ويتحمل من سترسو عليه المناقصة أجور الإعلان وعلى أن يتم تقديم وثائق الأعمال المماثلة مع العرض أما التأمينات الأولية والتي يجب أن تكون بنسبة ١% من قيمة العرض تقدم على شكل خطاب ضمان نافذ لمدة سنة كاملة ولا يطلق المبلغ من المصرف الابكتاب من الشركة يؤيد انتفاء الحاجة أو صك مصدق أو كفالة مصرفية ضامنة أو سندات القرض التي تصدرها المصارف الحكومية علما أن طريقة الدفع ستكون (حسب شروط المناقصة) وطريقة الشحن (CIP) أو حسب الشروط وان الشركة غير ملزمة بقبول أوطأ العطاءات وعلى من سترسو عليه المناقصة ضرورة تقديم التأمينات القانونية (كفالة حسن الأداء) البالغة ٥% من قيمة الإحالة وعلى شكل خطاب ضمان أو كفالة مصرفية أو صك مصدق أو مستندات القرض التي تصدرها المصارف الحكومية ولغرض الاطلاع يمكنكم زيارة موقع الشركة أو الوزارة المذكورين آنفاً علماً إن المؤتمر الخاص بالإجابة على استفسارات المشاركين سيعقد الساعة العاشرة صباحا يوم ألاربعاء ٢٠٢١/٧/١٩ .

ملاحظة / في حالة مصادفة موعد الغلق عطلة رسمية يكون اليوم التالي للدوام الرسمي هو أخر موعد لتقديم العطاء ويعتبر يوم الغلق، ويكون اليوم التالي موعد فتح العطاء.

we would like to invite you to participate in below tenders which contains supplying (the items in the list Below) which stated within computation of current balance ,& for more information against the requested documents, pls. visit Kimadia website (www.kim-moh.net) & the Ministry of Health website (www.moh.gov.iq)

Pls. note that, the price of a tender documents for offer that it's amount of (1000 000 ID) for the tenders value million dollar or less, and (2000 000 ID) for value more than tow million dollar otherwise offers will be neglected. the bidder who the tender will relegated on him will bear announcement charges & the bidder should attached, with presented offers, a documents of similar works. Bid Bond which is at ratio (1%) from offer value should be submitted as insurance letter valid for (1) year and not released the a mount from bank unless by a letter confirm from kimadia stated that there is no need for it any more or certified cheek or Bank Guarantee or loan documents that issued by Government Banks , kindly note, the payment way will be (as per tender conditions) ,the transportation way (CIP) or as per the conditions & Kimadia not committed to accept the lower tenders ,the bidder whom will the tender will be relegate on him has to present a legal insurance **Performance bond** at ratio (5%) from awarded value as like Insurance Letter or Bank Guarantee or Certified Cheek or Loan Document that issued by Government Banks.
For more information, pls. visit A/M Ministry of Health website & Kimadia website. Pls. note that, the conference specialized to answer the participant's questions will be haled 19 /7/2021 at (10 AM) o'clock

NOTE: in case the closing date occurred in official Holiday, the closing date will be on the first official working day after the Holiday & the next day will be the date of opening the tender.

No.	رقم المناقصه	اسم المادة	تاريخ الفتح	تاريخ الغلق	عدد مرات الإعلان
1	LAB/2021/4/A	مواد أشرطة فحص الحساسية	13 \ 7\2021	26 /7/2021	اعلان للمرة الثانيه

المدير العام

م/ إعلان مناقصة خارجية للمرة الثانية
تعلن شركة مصافي الجنوب شركة عامة عن إعلان المناقصة التالية:

ITEM	REQ NO	DESCRIPTION	PRICE
1-	656/2021/E اعلان الثانية	Underground telephone cable المبلغ التخميني للمناقصة (174،000) $ مائة واربعة وسبعون الف دولار امريكي.	150,000 IQD

فعلى الراغبين بالاشتراك بالمناقصة الحضور الى مقر الشركة الكائن في منطقة الشعيبة/ محافظة البـصرة للحـصول على وثائق المناقصة وحسب المبلغ المؤشر إزائها، وغير قابل للرد وفقا للشروط المدرجة أدناه:
1- سيتم تنفيذ العطاء من خلال إجراءات العطاءات التنافسية الوطنية التي حددتها تعليمات تنفيذ العقود الحكومية رقم (2) لسـنة 2014 والصادرة من وزارة التخطيط.
2- يتم تسليم العطاءات وبظروف مغلقة ومختومة ومثبت عليها اسم مقدم العطاء وعنوانه الإلكتروني ورقم الهاتف واسم ورقـم المناقصة إلى العنوان الآتي: (قاعة لجنة فتح العطاءات الخارجية/ الاستعلامات الرئيسية/ شركة مصافي الجنوب/ شـركة عامة- الشعيبة- محافظة البصرة/ جمهورية العراق) في الموعد المحدد 2021/8/31 الساعة الثانية عشرة ظهرا حسب توقـيت مدينة البصرة المحلي). وفي حال مصادفة يوم الغلق عطلة رسمية يستمر الإعلان الى ما بعد العطلة ويعتبـر اليوم الذي يلي العطلة آخر يوم لغلق المناقصة. العطاءات المتأخرة سوف ترفض وسـيتم فتح العطاءات بحـضور مقـدمي العطاءات او ممثليهم الراغبـين بالحضور في العنوان الآتي (قاعة لجنة فتح العطاءات الخارجية/ الاستعلامات الرئيسية/ شـركة مصافي الجنوب/ شـركة عامة- الشعيبة- محافظة البصرة/ جمهورية العراق) في 2021/8/31 الساعة الواحدة بعد الظهر حسب توقيت مدينة البصرة المحلي أو اليوم الذي يليه.
3- المبلغ التخميني للمناقصة كما مؤشر ازاءها اعلاه.
4- تقديم كافة الوثائق المطلوبة والمذكورة في القسم الثاني من الوثيقة القياسية (ورقة بيانات مقدمي العطاءات) بـما فيها معايير التاهيل المطلوبة ابتداءً مع العطاء مصادقة من قبـل الجهات المختصة ذات العلاقـة وفي حـالة عدم توفر اي من المستمسـكات المذكورة سوف يستبعد العطاء ولا تتحمل شركتنا اي مسؤولية بذلك.
5- يجب على مقدم العطاء الالتزام بكافة الشروط والمواصفات المكذورة في الوثيقة القياسية المرفقة بكافة اقسامها.
6. يجب ملىء القسم الثالث من الوثيقة القياسية (استمارة تقديم العطاء واستمارة متطلبات التاهيل) وتقديم المقـترح الفني وملىء جداول الاسعار وحسب ما موضح في الوثيقة ويجب ان تكون موقعة ومختومة .
7- تحديد مدة نفاذية العطاء بفترة لا تقل عن (90) يوماً من تاريخ الغلق على أن يكون مبـلغ العطاء التجاري المقـدم بـالدولار الأميركي أو اليورو أو الدينار العراقي والمبلغ الإجمالي للعطاء رقما وكتابة.
8- تقديم تأمينات أولية (صك مصدق أو خطاب ضمان أو سفتجة) ولامر شركتنا ويتضمن الاشارة فيها الى رقم المناقصة على ان لا تقل عن مدة نفاذيته (28) يوما من تاريخ انتهاء نفاذ العطاء عن طريق مصرف عراقي معتمد لدى البنك المركزي العراقي وبمبـلغ قدره (3،480$) ثلاثة الاف واربعمائة وثمانون دولار امريكي فقط.
9- شمول العمال العراقيين العاملين لدى الشركات الأمنية المتعاقدة مع الشركات المقاولة بقـانون التقـاعد والضمان الاجتماعي وإلزام تلك الشركات بذلك وتتحمل التبعات القانونية المترتبة عن عدم التطبيق.
10- يتحمل من ترسو عليه المناقصة اجور النشر والاعلان.
11- جهة التعاقد غير ملزمة بقبول أوطأ العطاءات.
12- لجهة التعاقد الحق في إلغاء المناقصة في أي مرحلة من مراحلها قبل صدور كتاب الإحالة بـناءً على أسبـاب مبـررة دون تعويض مقدمي العطاءات.
13- للاطلاع على تفاصيل الطلبية والشروط الأخرى يمكنكم زيارة موقع الشركة: WWW.SRC.GOV.IQ
14- للاستفسار عن أي معلومات يمكنكم مراسلة شركتنا على العنوان التالي: contracts@src.gov.iq
15- على مقدمي العطاءات الالتزام بما تتطلبه الوثيقة القياسية بكافة أقسامها.
16- تدخل الوزارات الاتحادية المصنعة كمنافس مع الشركات الخاصة ويكون لمنتجات الوزارات الاتحادية افضلية بالسعر لا تزيد عن (10%) عن مثيلاتها المستوردة عند تحقق القيمة المضافة البـالغة (20%) للمواد المصنعة مع مراعاة المواصفة والنوعية وحسب الدليل السنوي المعدل من قبل وزارة التخطيط الخاص بالشركات العامة المصنعة.

حسام حسين ولي
مدير عام شركة مصافي الجنوب

جمهورية العراق
ديوان محافظة واسط
قسم العقود

العدد: 8430
التاريخ: 2021/7/12

إعادة إعلان
مناقصة عامة رقم (2021/4/22)
اسم المناقصة (الأعمال التكميلية والمندثرة لمشروع تطوير مدخل الكوت من جهة بغداد ومناطق حي الخليج وحي الوحدة الأولى والثانية وحي المهندسين ومنطقة جامع زين العابدين في الخاجية في مدينة الكوت)
على حساب مشاريع تنمية الأقاليم وفقا لوثيقة تنفيذ عقود الاشغال المتوسطة

1. يسر ديوان محافظة واسط/ قسم العقود دعوة مقدمي العطاءات المؤهلين وذوي الخبـرة للمرة الثانية لتقـديم عطاءاتهم لعمل (الأعمال التكميلية والمندثرة لمشـروع تطوير مدخل الكوت من جهة بغداد ومناطق حي الخليج وحي الوحدة الاولى والثانية وحي المهندسين ومنطقة جامع زين العابـدين في الخاجية في مدينة الكوت) وبـكلفة تخمينية 8.121.701.000 وبمدة إنجاز (540) خمسمائة واربعين يوما من تاريخ المباشرة.
2. إن المناقصة لهذا المشروع سوف تنشر في الصحف الوطنية (الصباح ،العدالة، المستقبل).
3. فعلى مقدمي العطاءات المؤهلين والراغبين من الشركات المقاولة والمقاولين العراقيين ذات التصنيف (رابعة انشائية، سابعة كهرباء) نافذة والشـركات العامة وكذلك الشركات العربية والاجنبية المتخصصة في الحصول على معلومات إضافية الاتصال بـ (ديوان محافظة واسط/ قسم العقود) خلال (أوقات الدوام الرسمي) وكما موضحـة بالتعليمات لمقدمي العطاءات.
4. متطلبات التأهيل الفنية والمالية المطلوبة: خبرة تخصصية بمبلغ (4.873.021.000/ ومعدل الإيراد السنوي: (5.489.668.269/ والسيولة المالية المطلوبـة 676.808.417 بالإضافة الى المعايير المحددة في الجزء الثالث (معايير التقييم والتأهيل) من الوثيقة والتي يلتزم مقدم العطاء بجميع ما ورد فيها.
5. المتطلبات القانونية:
اولا- الأهلية/ وتشمل جنسية مقدم العطاء، أن لا تكون وكالات تابعة لصاحب العمل عدم إقصاء مقدم العطاء مؤقتا (مطلقة أنشطته الجديدة، مدرج في القائمة السـوداء او مدرج في قائمة الشركات المتلكئة بقرار صادر عن الجهة المعنية في وزارة التخطيط عن المشاركة في عمليات التعاقدات العامة او استنادا الى قـرار صادر من قبـل الأمم المتحدة/ مجلس الأمن للمشاركة في المناقصات، لا يوجد تضارب في المصالح، الشركات العامة الحكومية والمملوكة للدولة أن تثبت أنها مستقلة قانونيا وماليا وأنها تعمل وفق القانون التجاري وقانون الشركات العامة.
ثانيا- على مقدمي العطاءات من الشركات المقاولة والمقاولين تقديم شهادة تأسيس الشركة وعقد التأسيس.
ثالثا- على مقدمي العطاءات من الشركات العربية والاجنبية (والمسجلة) في وزارة التجارة/ دائرة تسجيل الشركات تقديم شهادة تأسيس الشـركة وفي حـال كونها غير مسجلة في العراق تقديم ما يثبت تسجيلها في وزارة الخارجية لبلد الشركة ومصدقة من السفارة العراقية او الملحقية التجارية العراقية في ذلك البلد.
رابعا- كتاب عدم الممانعة من الاشتراك في المناقصة (نسخة اصلية+ نسخة مصورة) نافذ وصادر من الهيئة العامة للضرائب معنون الى محافظة واسط/ قسم العقود.
خامسا- وصل شراء المناقصة (نسخة اصلية+ نسخة مصورة).
6. بامكان مقدمي العطاء المهتمين شراء وثائق المناقصة اعتبارا من آخر نشر للإعلان بعد تقديم طلب تحريري إلى (ديوان محافظة واسط/ سـكرتير لجنة فتح العطاءات) وبعد دفع قيمة البيع للوثائق البالغة (250،000) مائتين وخمسين الف دينار غير قابلة للرد.
7. يتم تسليم العطاءات إلى (ديوان محافظة واسط/ سكرتير لجنة فتح العطاءات) قبل السـاعة الثانية عشـرة ظهرا من يوم (الاثنين) المصادف 2021/8/2 وهو (تاريخ غلق المناقصة) علما بأن العطاءات المتأخرة سوف ترفض وسيتم فتح العطاءات بحضور مقدمي العطاءات أو ممثليهم الراغبين في الحـضور في العنوان التالي (واسـط/ الكوت/ شارع النسيج/ مديرية بلديات واسط/ الطابق الاول/ قاعة الاجتماعات) في الساعة الثانية عشرة والنصف ظهرا من يوم (الاثنين) المصادف 2021/8/2 .
8. كل العطاءات يجب أن تتضمن ضمانا للعطاء (خطاب ضمان مصرفي او سفجتة أو صك مصدق) وبمبلغ (120،000،000/ مائة وعشرين مليون دينار عراقي) معنونا إلى محافظة واسط/ الإدارة العامة والمحلية (نفقات المشاريع الاستثمارية) ويتضمن الإشارة لاسم ورقم المناقصة ويفضل أن يكون صادرا من أحد مصارف محافظة واسط ويحمل عنوان البريد الإلكتروني للمصرف الصادر منه نافذة لمدة لا تقل عن (120) مائة وعشرين يوما اعتبارا من تاريخ غلق المناقـصة على أن تكون التأمينات الأولية باسم مقدم العطاء أو (أي من المساهمين بالشركة أو الشركات المشاركة بموجب عقد مشاركة).
9. إن مدة نفاذ العطاء (90) تسعون يوما من تاريخ غلق المناقصة وان تقديم العطاء يجب أن يكون من قبـل المدير المفوض للشـركة او من يخوله أما بـصيغة تفويض قانوني صادر عن مقدم العطاء او عن ائتلاف الشركات لا تزيد مدته عن ثلاثة أشهر أو بصيغة وكالة صادرة ومصدقة من كاتب العدل او بصيغة شـهادة تسـجيل الشـركة (شهادة تأسيس الشركة التي تظهر حق التوقيع عليها) كشرط اساسي لتقديم العطاء والتوقيع على جميع صفحات مسـتندات المناقـصة ويقـدم العطاء داخل ظرف مغلق ومختوم مكتوب عليه اسم ورقم المناقصة.
10. على مقدم العطاء تقديم الحسابات الختامية الرابحة لآخر سنتين المتتاليتين والتي تسبق موعد الاعلان عن المناقصة مصدقة ومدققة من قبل محاسب قـانوني معتمد وفي حال عدم امتلاك الشركة الحسابات الختامية لآخر سنتين فيتم تقديم الحسابات الختامية الرابحة لآخر سنتين والتي تسبق عام 2014.
11. على مقدم العطاء تقديم عدد المشاريع التي بعهدته وغير المنجزة ونسب إنجازها وللجنة التحليل استبعاد العطاء متى ما رأت بأن عدد المشاريع التي بعهدة الشـركة تجعلها غير قادرة فنيا وماليا على تنفيذ هذا المشروع.
12. إن جهة التعاقد غير ملزمة بقبول اوطأ العطاءات.
13. في حال عدم التزام مقدم العطاء بما تتطلبه (وثيقة عقود التجهيز) بكافة أقسامها فانه سيتم استبعاد عطائه مما يقتضي مراعاة ذلك عند التقديم.
14. على مقدم العطاء ملئ الاستمارات الخاصة بالقسم الرابع من الوثيقة وتقديم مايثبت المعلومات التي تم تدوينها من قبله وتقديمها في العطاء مع كامل الوثيقـة وتكون مختومة من قبله على جميع صفحاتها.
15. إذا صادف يوم الغلق عطلة رسمية يعتبر يوم الدوام الرسمي الذي يليه موعدا للغلق والفتح.
16. يتحمل من ترسو عليه المناقصة أجور النشر والإعلان لآخر إعلان عن المناقصة.

الدكتور
محمد جميل المياحي
محافظ واسط

العراق الخامس بين الدول الأكثر انتاجا للنفط في سنة 2020

الصباح الجديد ـ متابعة:

تناول تقرير حديث صادر عن شركة بي بي النفطية البريطانية لشهر تموز 2021، أكبر الدول النفطية عالميًا (الأكثر إنتاجا) خلال عام 2020، فيما أشار الى أن العراق جاء خامسا من بين هذه الدول.

واوضح التقرير ان الولايات المتحدة جاءت اولا في أكثر الدول انتاجا للنفط الخام والمكثفات بإنتاج بلغ 16.476 مليون برميل يوميًا عام 2020، واحتفظت الولايات المتحدة بالصدارة رغم انخفاض إنتاجها بنسبة 3.5% عن عام 2019".

وأسهمت طفرة النفط الصخري في الولايات المتحدة في تعزيز إنتاج الخام الأمريكي ليتجاوز 16 مليون برميل يوميًا، بعد أن كان يبلغ 7.6 مليون برميل يوميًا عام 2010، وفقًا لبيانات بي بي.

وأضاف ان السعودية جاءت ثانيا بإجمالي إنتاج بلغ 11.039 مليون برميل يوميًا من النفط العام الماضي، وهو ما كان أقلّ عن مستويات العام السابق له بنسبة 6.7%.

وطوال العقد الماضي، تراوح إنتاج النفط بين مستوى يقلّ عن 10 ملايين برميل يوميًا، وحتى مستويات أعلى من 12 مليون برميل يوميًا.

وأشار الى ان روسيا جاءت ثالثا بالقائمة إذ بلغ إجمالي إنتاج روسيا من النفط الخام والمكثفات العام الماضي 10.667 مليون برميل يوميًا.

وجاء ذلك بعد انخفاض قوي لإنتاج روسيا النفطي خلال عام الوباء، ليتراجع بنسبة 8.7% عن مستويات عام 2019، والبالغة 11.679 مليون برميل يوميًا.

وبين التقرير ان كندا جاءت رابعا بانتاج بلغ (5.135 مليون برميل يوميًا) لياتي بعدها العراق بانتاج (4.114) مليون برميل يوميا، ومن ثم جاءت الصين سادسا (3.901) مليون برميل يوميا والإمارات سابعا بانتاج (3.657) مليون برميل يوميا وإيران ثامنا بإنتاج (3.084) مليون برميل يوميا، والبرازيل تاسعا بإنتاج (3.026) مليون برميل يوميا والكويت عاشرا بإنتاج (2.686) مليون برميل يوميا.

واشار التقرير الى السعودية تبقى الاولى في الشرق الاوسط بدون منافس، ومن ثم يأتي العراق ويليها الإمارات، بحسب تقديرات بي بي الصادرة في تموز 2021.

وفي أوروبا، تتصدّر النرويج القائمة بإنتاج قدره 2.001 مليون برميل يوميًا من النفط الخام والمكثفات عام 2020، يليها المملكة المتحدة ثم إيطاليا.

ومن بين دول أميركا الشمالية، تأتي الولايات المتحدة في الصدارة، في حين تحتّل البرازيل في صدارة القائمة بالنسبة لدول منطقة أمريكا الوسطى والجنوبية.

وانخفضت أسعار النفط نتيجة مخاوف حيال تباطؤ النمو العالمي، لترجح كفتها مقابل شح محتمل للإمدادات عقب تعثر محادثات بين منتجين رئيسين لزيادة الإنتاج خلال الأشهر المقبلة.

وهبط خام برنت تسليم أيلول 35 سنتاً بما يعادل 0.5% إلى 75.20 دولاراً للبرميل، وسجل خام غرب تكساس الوسيط تسليم آب 74.23 دولاراً ، منخفضاً 33 سنتاً أو 0.4 بالمئة.

وحذر وزراء مالية دول مجموعة العشرين من أن انتشار سلالات فيروس كورونا وعدم حصول البلدان النامية على اللقاحات بشكل عادل يهدد تعافي الاقتصاد العالمي.

وكشف إحصاء لرويترز أن الإصابات بكوفيد19- تسجل ارتفاعاً في 69 دولة، وأن المعدل اليومي يشير إلى تزايد منذ أواخر حزيران ويبلغ حاليا 478 ألفاً.

وانخفضت أسعار النفط يوم الثلاثاء الماضي بعدما أخفقت مجموعة أوبك+ في التوصل لاتفاق لزيادة الإنتاج من آب نتيجة رفض الإمارات تمديداً مقترحاً لتخفيضات إنتاج أوبك+ لمدة ثمانية أشهر.

> الولايات المتحدة جاءت اولا بين أكثر الدول انتاجا للنفط الخام والمكثفات بإنتاج بلغ 16.476 مليون برميل يوميًا عام 2020

انتاج النفط في احد الحقول النفطية في البصرة

مصرف الرافدين يهدد المتلكئين بتسديد ما بذممهم من أموال

الصباح الجديد ـ وكالات:

دعا مصرف الرافدين، امس الاثنين، المواطنين لتسديد ما بذمهم من أقساط شهرية متأخرة بهدف تعميم الفائدة على شرائح اخرى.

وقال المكتب الاعلامي للمصرف في بيان : ان هناك بعض المواطنين متلكئين في تسديد ما بذمتهم من أقساط الدفعات الشهرية المترتبة على القروض والتسهيلات المصرفية الاخرى، مؤكدا ان المصرف سيتخذ الاجراءات القانونية وتفعيل قانون استحصال أموال الدولة اضافة الى الغرامات التاخيرية المفروضة على المتلكئين.

ولفت إلى أن الامتناع عن تسديد ما بذمتهم يضر المواطنين ويراكم عليهم الديون ويعرضهم الى تبعات قانونية وخيمة ومن واجب النصيحة الإسراع في التسديد حفاظا على المال العام اضافة الى منح الفرصة لبقية المواطنين للافادة من الخدمات التي يقدمها المصرف من عوائد الأقساط والأموال المتلكئة.

العراقيون يتصدرون قائمة الأجانب الأكثر شراء للمنازل في تركيا

الصباح الجديد ـ وكالات:

أعلنت هيئة الإحصاء التركية امس الاثنين، ان العراقيين تصدروا، قائمة الأجانب الأكثر شراء للمنازل في تركيا خلال شهر حزيران الماضي.

وقالت الهيئة في تقرير لها اطلعت عليه وكالة شفق نيوز ان مواطني العراق اشتروا خلال شهر حزيران الماضي، 773 منزلا، تلاهم الإيرانيون بـ683، ثم الروس بـ300 والأفغان بـ250 والألمان بـ 192 منزلا». وأضافت ان «عدد المنازل المباعة للأجانب في عموم تركيا خلال حزيران بلغت 4 آلاف و748 منزلا» ، مبينة ان هذه المبيعات ارتفعت في حزيران بنسبة 185.3 بالمئة، مقارنة مع مبيعات الشهر نفسه من العام الماضي».

ويتصدر العراقيون في قائمة شراء المنازل في تركيا منذ العام 2015، الا انه تراجع للمركز الثاني بعد إيران مع بداية العام الحالي 2021 قبل ان يعاود مرة اخرى للمركز الاول في شهر ايار الماضي، في حين أعلن وزير الداخلية التركي سليمان صويلو في 13 تشرين الثاني 2020، أن أكثر من 114 ألف شخص عراقي يتواجدون الآن على أراضي بلاده.

العراق يُجري مباحثات لتذليل عقبات انضمامه لمنظمة التجارة العالمية

الصباح الجديد ـ وكالات:

بحث الممثل الدائم لجمهورية العراق لدى مكتب الأمم المتحدة في جنيف عبد الكريم هاشم مصطفى، مع نائب المدير العام في منظمة التجارة العالمية جانغ شيانغ تشن، سبل تفعيل ملف انضمام العراق إلى المنظمة.

جاء ذلك خلال لقائهما، للحديث حول سبل تفعيل ملف انضمام العراق إلى المنظمة، وأهمية تواصل العمل في إنجاز الوثائق الفنية لإتمام متطلبات الانضمام، وتذليل العقبات والتحديات التي تواجه عملية الانضمام، وفقا لبيان وزارة الخارجية.

وأكد الجانبان على أهمية توفر العناصر الأساسية لعملية الانضمام الناجحة التي تكمن في الإرادة السياسية والتنسيق بين الوزارات وبرامج المساعدة الفنية التي تصقل مهارات الفريق التفاوضي.

رغم أزمة السفينة الجانحة

إيرادات قياسية لقناة السويس عند 5.84 مليار دولار

الصباح الجديد ـ وكالات:

قالت هيئة قناة السويس في بيان أمس: "إن إيرادات القناة زادت إلى 5.84 مليار دولار في العام المالي 2020 - 2021 صعودا من 5.72 مليار في العام السابق".

وبحسب "رويترز"، أضافت الهيئة أن "إيرادات القناة في الأشهر الستة الأولى من العام الجاري ارتفعت إلى نحو ثلاثة مليارات دولار مقارنة بتسجيل 2.76 مليار دولار في الفترة ذاتها من العام الماضي"، على الرغم من واقعة جنوح سفينة الحاويات العملاقة إيفر جيفن في آذار.

وسدت "إيفر جيفن" المجرى الملاحي للقناة لستة أيام في آذار وعطلت حركة التجارة العالمية. وتم السماح للسفينة بمغادرة القناة هذا الشهر بعد أن توصلت الهيئة إلى تسوية مع الجهات المالكة لها وجهات التأمين عليها. وقالت مصادر قضائية: "إن دعوة رفعتها الهيئة للحصول على تعويض أمام محكمة مصرية أسقطت أمس بعد التسوية".

وذكرت الهيئة العامة لقناة السويس أن عدد السفن التي عبرت المجرى الملاحي في النصف الأول من 2021 زاد إلى 9763 مقارنة بعبور 9546 سفينة في الفترة ذاتها من العام الماضي.

وتمر نحو 15 في المائة من حركة الشحن العالمية عبر قناة السويس وهي أقصر طريق ملاحي بين أوروبا وآسيا. والقناة مصدر مهم للعملة الأجنبية لمصر. وعقب جنوح "إيفر جيفن"، سرعت الهيئة من وتيرة خطة لتوسيع وتعميق القسم الجنوبي من القناة الذي وقعت فيه الحادثة، ولمد خط إضافي أنشئ في 2015 شمالا.

وقال أسامة ربيع، رئيس الهيئة، "إن عائدات قناة السويس رغم التحديات المختلفة شهدت طفرة كبيرة خلال الآونة الأخيرة، إذ سجلت إحصائيات الملاحة خلال العام المالي 2020/2021 أعلى إيراد سنوي في تاريخ القناة وبلغ 5.84 مليار دولار مقابل 5.72 مليار دولار خلال العام المالي 2019/2020 بنسبة زيادة قدرها 2.2 في المائة وبفارق 124.3 مليون دولار".

وبحسب "الفرنسية"، أوضح ربيع، أن "السياسات التسويقية المرنة نجحت في تقليل التأثير السلبي لأزمة فيروس كورونا وجذب 2519 سفينة خلال النصف الأول من العام الميلادي 2021".

ويأتي إعلان هذه الإيرادات القياسية بعد أقل من أسبوع على توقيع اتفاق مع ملاك حاملة الحاويات "إيفر جيفن" سمح لها بمغادرة القناة التي كانت جنحت فيها وأغلقتها أمام حركة الملاحة لأسبوع في آذار.

المركزي الأوروبي أكثر استعدادا لمواجهة أي اضطراب اقتصادي في المستقبل

الصباح الجديد ـ وكالات:

قال يانيس ستورناراس، عضو مجلس محافظي البنك المركزي الأوروبي، في عمود رأي في صحيفة "كاثيميريني" اليونانية "إن الاستراتيجية المعدلة للبنك، التي تسمح بمزيد من المرونة في التعامل مع التضخم، ستجعله مستعدا بشكل أفضل للأزمات المستقبلية".

وذكرت وكالة "بلومبيرج" للأنباء أن ستورناراس كتب في العمود "أعرب عن اعتقادي أننا أكثر استعدادا لمواجهة أي اضطراب اقتصادي في المستقبل".

وقال "إن البنوك المركزية في منطقة اليورو ستكون قادرة على مزيد من الرد بشكل مباشر وفعال على التطورات الاقتصادية وعلى الحفاظ على أوضاع مالية مواتية وأسعار مستقرة".

وبعد مراجعة استمرت 18 شهرا لهذه السياسة، قال البنك المركزي الأوروبي الخميس الماضي "إنه سيسعى الآن إلى تحقيق نمو في أسعار المستهلك بنسبة 2 في المائة على المدى المتوسط، بدلا من "أقل ولكن قريبة من 2 في المائة" في السياسة السابقة".

وقال البنك أيضا "إنه عندما تتراجع أسعار الفائدة إلى مستويات منخفضة، كما هي الآن، سيحتاج الاقتصاد إلى تحفيز نقدي قوي بشكل خاص قد يؤدي إلى تجاوز التضخم للهدف لفترة وجيزة".

ويؤيد ستورناراس التغيير تماما. وكان بعض المسؤولين النقديين شعروا بأن الهدف السابق كان غامضا للغاية وأدى إلى دعوات لتشديد السياسة في وقت قريب للغاية. إلى ذلك، قالت كريستين لاجارد رئيسة البنك المركزي الأوروبي، في فينيسيا في مؤتمر للمناخ أمس "لقد أصدرنا دليلا لتوقعاتنا الإشرافية حول كيفية إدارة البنوك للمخاطر والكشف عنها. لكن الأغلبية العظمى لم تحقق تلك التوقعات".

وأضافت أن "البنوك نفسها تجد أن 90 في المائة من الممارسات المبلغ عنها تحقق متطلباتنا بصورة جزئية فقط، أو لا تقوم بها على الإطلاق". وقالت "20 في المائة فقط من البنوك لديها أسلوب ممنهج لتقييم مخاطر المناخ".

تقرير

وزيرة الخزانة الأمريكية: متحورات كوفيد تهدد انتعاش الاقتصاد العالمي

الصباح الجديد ـ متابعة:

قالت جانيت يلين وزيرة الخزانة الأمريكية "إن واشنطن قلقة جدا من تهديد متحورات فيروس كورونا لانتعاش الاقتصاد العالمي".

وأضافت يلين "نحن قلقون جدا بشأن المتحورة دلتا ومتحورات أخرى قد تظهر وتهدد الانتعاش. نحن في ظل اقتصاد عالمي مترابط فما يحصل في أي جزء من العالم يؤثر في الدول الأخرى".

وبحسب "الفرنسية"، قالت يلين خلال مؤتمر صحافي بعد اجتماع وزراء مالية مجموعة العشرين في البندقية أمس "تشكل المتحورات تهديدا للعالم بأسره"، داعية "إلى العمل معا لتسريع عملية التلقيح وتحديد هدف تطعيم 70 في المائة من سكان العالم العام المقبل".

وعلى صعيد اللقحات ذكرت يلين "علينا بذل مزيد وأن نكون أكثر فاعلية".

والسبت، حذر وزراء المال في مجموعة العشرين في ختام اجتماعهم في البندقية من "الأخطار" التي يطرحها "تفشي متحورات جديدة من كوفيد - 19 ووتيرات متفاوتة لعمليات التلقيح" على انتعاش الاقتصاد العالمي.

وإذا كان الوضع الاقتصادي العالمي "قد تحسن، خصوصا بفضل تزايد عمليات التلقيح" في الأشهر الأخيرة، فإن مجموعة العشرين ذكرت في بيانها الختامي بأن الأزمة لم تنته بعد.

وتستمر متحورة دلتا الشديدة العدوى بالتأثير في انتعاش النشاط الاقتصادي في العالم بأثره. وهي تسببت في بؤر وبائية في آسيا وإفريقيا وفي ارتفاع الإصابات في أوروبا والولايات المتحدة.

إلى ذلك، دعت وزيرة الخزانة الأمريكية أمس الاتحاد الأوروبي إلى إعادة النظر في مشروعه للضريبة الرقمية، مذكرة بأن هذا النوع من الضرائب الذي تفرضه دول أوروبية عدة يعد "تمييزيا ضد شركات أمريكية".

وأكدت أن الاتفاق بشأن فرض ضرائب على الشركات المتعددة الجنسية الذي أبرم في الأول من تموز برعاية منظمة التعاون والتنمية في الميدان الاقتصادي وصادقت عليه السبت مجموعة العشرين "يدعو الدول إلى الموافقة على إلغاء الضرائب الرقمية السارية حاليا التي تعدها الولايات المتحدة تمييزية ضدها، وإلى الامتناع عن فرض تدابير مماثلة في المستقبل".

وتابعت "يعود إلى المفوضية الأوروبية والدول الأعضاء في الاتحاد الأوروبي أن تقرر ماهية الخطوة المقبلة".

وشددت يلين على أن "هذه الدول وافقت على إلغاء ضرائب تمييزية ضد شركات أمريكية وتجنب فرض أخرى مماثلة في المستقبل".

وتجري يلين اليوم زيارة لبروكسل للمشاركة في اجتماع وزراء مال منطقة اليورو حيث ستبحث هذه المسألة.

وكان برونو لومير الوزير الفرنسي للمالية والاقتصاد ذكر الثلاثاء الماضي أن الأوروبيين يريدون اغتنام اجتماع مجموعة اليورو المقبل لطمأنة الولايات المتحدة بشأن مشروع الضريبة الرقمية الذي يريد الاتحاد الأوروبي تنفيذه لتمويل خطة تعافي الاقتصاد.

وقال لومير "ستتاح لنا الفرصة لمناقشة هذا الموضوع معها وطمأنتها ومراعاة مخاوف الأمريكيين وتقديم التوضيحات اللازمة"، في إشارة إلى يلين.

ويعتزم الأوروبيون الاعتماد على موارد عدة لتمويل خطة التعافي الاقتصادي البالغة 750 مليار يورو، من بينها الضريبة الرقمية.

لكن واشنطن متخوفة من هذا المشروع الذي تعتقد أنه سيكون تمييزيا بإزاء الشركات الأمريكية العملاقة مثل أمازون وجوجل وفيسبوك، ويخاطر بتعطيل المفاوضات الحالية بشأن اعتماد نظام ضريبي تخضع له الشركات المتعددة الجنسية.

وفي نهاية حزيران ، طلبت الولايات المتحدة من دول أوروبية عدة إرجاء مشروع الضريبة الرقمية كجزء من مساع دبلوماسية متكتمة.

لكن لومير أكد أنه "لا شيء موجه ضد الأمريكيين وآمل أن نتمكن من تبديد المخاوف الأمريكية بهذا الشأن".

وعلى غرار إسبانيا وإيطاليا، فرضت فرنسا ضريبة رقمية، لكنها تعهدت بإلغائها ما إن يبدأ تطبيق الاتفاق بشأن فرض ضرائب على الشركات المتعددة الجنسية.

ولم تنضم ثلاث دول أوروبية هي أيرلندا وإستونيا والمجر إلى هذه الاتفاقية، ما يطرح تساؤلا بشأن اعتماد توجيهات أوروبية في المستقبل نظرا إلى أن مثل هذا الأمر يتطلب الإجماع.

وقالت يلين "أحيانا، تكون هناك مشكلات تقنية محددة تمكن معالجتها، وأنا على ثقة بأننا في الأشهر المقبلة سنعمل معا حيث أمكن، لإقناع هذه الدول بالانضمام".

فقدان باج عسكري

فقد الباج الصادر من وزارة الدفاع الفرقة السابعة لواء الثامن باسم (ابراهيم غانم زامل) فمن يعثر عليها تسمليه الى جهة الاصدار.

فقدان هوية

فقدت مني الهوية الصادرة من الشركة العامة لتجارة المواد الغذائية باسم / (ايمان عبد الرحمن عبدالوهاب) فمن يعثر عليها تسمليه لمصدرها.

فقدان وصل قبض

فقد مني وصل القبض المرقم 829507 في 2021/2/24 باسم/ رائد عزيز عاشور الصادرة من مديرية بلدية الكوت مبلغ الوصل / 900.000 الف دينار فمن يعثر علية تسليمة لجهة الاصدار.

وزارة النقل
الشركة العامة لإدارة النقل الخاص
القسم: الأملاك والعقارات

العدد:
التاريخ: 2021/7/5

إعلان رقم (7234)

تعلن الشركة العامة لإدارة النقل الخاص عن إجراء مزايدة علنية لتأجير الخطوط ادناه في محافظة (بابل) في اليوم (الثلاثين) تبدأ من اليوم التالي لنشر الإعلان وفق قانون بيع وإيجار أموال الدولة رقم (21) لسنة 2013 المعدل.
والشروط التي يمكن الحصول عليها من قسم الشركة أعلاه لقاء مبلغ (5000) دينار غير قابل للرد.
فعلى الراغبين الحضور في الساعة الحادية عشرة في قسم الشركة في محافظة (بابل) على أن يقدم المزايد كتابا يؤيد براءة ذمته من الضريبة معنونا الى (الشركة العامة لإدارة النقل الخاص) وهوية الاحوال المدنية وشهادة الجنسية أو (البطاقة الوطنية الموحدة) وبطاقة السكن (النسخ الاصلية) ويدفع التأمينات القانونية البالغة 20% مضروبا في عدد سنين العقد بصك مصدق ويتحمل من ترسو عليه المزايدة أجور خدمة بنسبة 2% وكذلك يتحمل الناكل فرق البدلين في عدد سنين العقد وفي حال مصادفة موعد المزايدة عطلة رسمية تجرى المزايدة في اليوم التالي.

ت	اسم العقار	التأمينات	الملاحظات
1	خطوط مراب بغداد القديم/ 11 خط	14.235.000 مليون دينار	
2	خطوط مراب الحمزة/15 خطوط	8.030.00 مليون دينار	
3	خطوط مراب جبله/ 17 خط	8.760.000 مليون دينار	
4	خطوط مراب الحصوه/ 13 خط	5.110.000 مليون دينار	
5	خطوط ساحة بيلي/ 8 خطوط	10.220.000 مليون دينار	
6	خطوط مراب ابي غرق/ 4 خطوط	3.285.000 مليون دينار	
7	خطوط ساحة الطهمازية/ 9 خطوط	4.015.000 مليون دينار	
8	خطوط مراب الشوملي/ 5 خطوط	3.942.000 مليون دينار	
9	خطوط مراب المحاويل/ 10 خطوط	2.482.000 مليون دينار	
10	خطوط مراب الداخل/ 17 خط	7.665.000 مليون دينار	
11	محل رقم 19 في مراب الحصوه	115.500 الف دينار	
12	محل رقم 100 في مراب الحصوه	138.600 الف دينار	

مدة الإيجار سنة واحدة عدا الفقرة (12) لمدة سنتان .... يدفع بدل الايجار قسطين متساويين عدا الفقرتين (11 و12) قسط واحد

كريم هاشم حسين الجابري
المدير العام
رئيس مجلس الإدارة

مجلس القضاء الاعلى
رئاسة محكمة استئناف بغداد/الرصافة الاتحادية
محكمة عمل بغداد/ الرصافة
العدد/٧٦/عمل/٢٠٢٠
التاريخ/٢٠٢١/٦/١٥

اعلان

الى المدعى عليه/رافد خالد نصيف/صاحب معهد الخالد الاطلسي لتعليم اللغات/اضافة لوظيفته
قررت هذه المحكمة تبليغك اعلانا بصحيفتين محليتين للحضور امام هذه المحكمة صباح يوم المرافعة المصادف ٢٠٢١/٨/١٠ او ارسال من ينوب عنك قانونا وعند عدم الحضور ستجري المرافعة بحقك غيابا وعلنا وحسب الاصول.
القاضي/عبدالخالق عمران موسى

مجلس القضاء الاعلى
رئاسة محكمة استئناف بغداد/الرصافة الاتحادية
محكمة عمل بغداد/ الرصافة
العدد/١٠٣/عمل/٢٠٢٠
التاريخ/٢٠٢١/٦/١٥

اعلان

الى المدعى عليه/شركة تاج القيثارة للمقاولات العامة المحدودة/اضافة لوظيفته
قررت هذه المحكمة تبليغك اعلانا بصحيفتين محليتين للحضور امام هذه المحكمة صباح يوم المرافعة المصادف٢٠٢١/٧/٢٨ او ارسال من ينوب عنك قانونا وعند عدم الحضور ستجري المرافعة بحقك غيابا وعلنا وحسب الاصول.
القاضي/عبدالخالق عمران موسى

جمهورية العراق
مجلس القضاء الاعلى
رئاسة استئناف واسط الاتحادية
محكمة جنح الكوت
العدد: 141/جنح/عنف اسري/2021
التاريخ: 2021/7/11
م/ إعلان

الى المتهم الهارب: نبراس غريب سعد حمد
بالنظر لمجهولية محل اقامتك في الوقت الحاضر ولكونك متهم في القضية المرقمة 141/جنح/عنف اسري/2021 وفق احكام المادة (1/382) عقوبات فقد تقرر تبليغك بالاعلان عن طريق صحيفتين محليتين للحضور امام هذه المحكمة في يوم 2021/8/12 وفي حال عدم حضورك سوف تجرى المحاكمة بحقك غيابا حسب الاصول.
القاضي
محمد عبدالرضا مهدي

مديرية بلدية الكوت
لجنة البيع والإيجار الأولى

العدد/ 868
التاريخ/ 2021/7/7

إعلان

تعلن لجنة البيع والإيجار الأولى في مديرية بلدية الكوت عن تأجير الاملاك المبينة اوصافها ادناه بالمزايدة العلنية لمدة سنة واحدة استنادا لقانون بيع وايجار اموال الدولة رقم 21 لسنة 2013، فعلى الراغبين الاشتراك بالمزايدة مراجعة مديرية بلدية الكوت خلال مدة 30 يوما تبدأ من اليوم التالي للنشر مستصحبين معهم التأمينات القانونية البالغة 100% من القيمة المقدرة بصك مصدق وستجرى المزايدة في اليوم الاخير من مدة الاعلان وفي تمام الساعة 12 ظهرا في مديرية بلدية الكوت ويتحمل من ترسو عليه المزايدة اجور النشر والمناداة وكافة المصاريف الاخرى بنسبة 2% من مبلغ الاحالة القطعية و تسديد المتبقي من بدل الايجار ورسوم المهنة والنفايات وإبرام العقد خلال مدة 30 يوما من تاريخ الإحالة وبخلافه يعتبر المستأجر ناكلا ويعاد اعلان المأجور مجددا وعلى حساب الناكل وتحميله فرق البدلين وكافة المصاريف الاخرى إضافة الى مصادرة أماناته وعدم السماح له بدخول المزايدة مجددا.

1. جملون مشيد بالسندويش والطابوق في المنطقة الخضراء الواقعه على جزء من القطعة المرقمة 7425/1 م45 أم حلاته رقم تسلسل العقار 2855
2. موقع كشك في حي الجهاد الشارع العام قرب كراج حي الجهاد الجزء أ يعلن لاول مرة
3. موقع كشك في حي الجهاد الشارع العام قرب كراج حي الجهاد الجزء ب يعلن لاول مرة

المهندس الاقدم
علي عبد صيوان
مدير بلدية الكوت
رئيس اللجنة

جمهورية العراق
مجلس القضاء الاعلى
رئاسة استئناف واسط الاتحادية
محكمة جنح الكوت
العدد: 1996/ج/2021
التاريخ: 2021/7/11
م/ إعلان

الى المتهم الهارب: سراب فؤاد فاضل/ يسكن- بغداد- الزعفرانية
بالنظر لمجهولية محل اقامتك في الوقت الحاضر ولكونك متهم في القضية المرقمة 1996/جنح/2021 وفق احكام المادة (1/459) من قانون العقوبات فقد تقرر تبليغك بالاعلان عن طريق صحيفتين محليتين للحضور امام هذه المحكمة في يوم 2021/8/19 وفي حال عدم حضورك سوف تجرى المحاكمة بحقك غيابا حسب الاصول.
القاضي
صابر جماغ سلمان

جمهورية العراق
مجلس القضاء الاعلى
رئاسة استئناف واسط الاتحادية
محكمة جنح الكوت
العدد: 1842/ج/2021
التاريخ: 2021/7/11
م/ إعلان

الى المتهمين الهاربين: علي خليف طاهر العزاوي وسعد خليف طاهر العزاوي وسجاد سعد خليف العزاوي/ يسكنون-كوت-السلام
بالنظر لمجهولية محل اقامتكم في الوقت الحاضر ولكونكم متهمين في القضية المرقمة 1842/جنح/2021 وفق احكام المادة (453) من قانون العقوبات وبدلالة مواد الاشتراك 47 و48 و49 منه فقد تقرر تبليغكم بالاعلان عن طريق صحيفتين محليتين للحضور امام هذه المحكمة في يوم 2021/8/19 وفي حال عدم حضورك سوف تجرى المحاكمة بحقك غيابا حسب الاصول.
القاضي
صابر جماغ سلمان

محافظة ذي قار
مديرية بلديات ذي قار
لجنة البيع والإيجار
م/ إعلان أول

عملاً بقانون بيع وإيجار أموال الدولة رقم 21 لسنة 2013 تعلن لجنة البيع والإيجار في مديرية بلديات ذي قار عن وجود مزايدة علنية لإيجار املاك مديرية بلدية (الشطرة) والبالغ عددها (30) وكما مبينة مواصفاتها ادناه فعلى الراغبين بالاستئجار مراجعة محاسب البلدية خلال مدة (30) يوما تبدأ من اليوم التالي لنشر الإعلان لدفع التأمينات القانونية بنسبة لا تقل عن (20%) من القيمة التقديرية لكامل مدة الايجار والحضور في اليوم التالي من مدة انتهاء الإعلان في ديوان البلدية حسب الوقت المحدد مع جلب هوية الاحوال المدنية ويتحمل من ترسو عليه المزايدة أجور نشر الإعلان والدلالية البالغة 2% وأية مصاريف أخرى.

الدكتور المهندس
جلال موشنة عبيد
مدير بلديات ذي قار

ت	اسم البلدية	رقم الملك	نوع الملك	مدة الايجار	القيمة التقديرية (الايجار السنوي)
1	الشطرة	جزء من 360/8	حانوت رقم 270	ثلاث سنوات	700.000 سبعمائة الف دينار
2	الشطرة	جزء من 360/8	حانوت رقم 272	ثلاث سنوات	700.000 سبعمائة الف دينار
3	الشطرة	جزء من 360/8	حانوت رقم 273	ثلاث سنوات	700.000 سبعمائة الف دينار
4	الشطرة	جزء من 360/8	حانوت رقم 280	ثلاث سنوات	700.000 سبعمائة الف دينار
5	الشطرة	جزء من 360/8	حانوت رقم 281	ثلاث سنوات	700.000 سبعمائة الف دينار
6	الشطرة	جزء من 360/8	حانوت رقم 284	ثلاث سنوات	700.000 سبعمائة الف دينار
7	الشطرة	جزء من 360/8	حانوت رقم 268	ثلاث سنوات	700.000 سبعمائة الف دينار
8	الشطرة	125/12	ساحة بيع الغاز	سنة واحدة	2.500.000 مليونان وخمسمائة الف دينار
9	الشطرة	جزء من 360/8	حانوت رقم 55	ثلاث سنوات	750.000 سبعمائة وخمسون الف دينار
10	الشطرة	جزء من 360/8	حانوت رقم 56	ثلاث سنوات	850.000 ثمانمائة وخمسون الف دينار
11	الشطرة	جزء من 360/8	حانوت رقم 57	ثلاث سنوات	850.000 ثمانمائة وخمسون الف دينار
12	الشطرة	جزء من 360/8	حانوت رقم 58	ثلاث سنوات	850.000 ثمانمائة وخمسون الف دينار
13	الشطرة	جزء من 360/8	حانوت رقم 61	ثلاث سنوات	850.000 ثمانمائة وخمسون الف دينار
14	الشطرة	جزء من 360/8	حانوت رقم 63	ثلاث سنوات	950.000 تسعمائة وخمسون الف دينار
15	الشطرة	جزء من 360/8	حانوت رقم 82	ثلاث سنوات	850.000 ثمانمائة وخمسون الف دينار
16	الشطرة	جزء من 360/8	حانوت رقم 88	ثلاث سنوات	750.000 سبعمائة وخمسون الف دينار
17	الشطرة	جزء من 360/8	حانوت رقم 89	ثلاث سنوات	850.000 ثمانمائة وخمسون الف دينار
18	الشطرة	جزء من 360/8	حانوت رقم 102	ثلاث سنوات	850.000 ثمانمائة وخمسون الف دينار
19	الشطرة	جزء من 360/8	حانوت رقم 104	ثلاث سنوات	750.000 سبعمائة وخمسون الف دينار
20	الشطرة	جزء من 360/8	حانوت رقم 110	ثلاث سنوات	750.000 سبعمائة وخمسون الف دينار
21	الشطرة	جزء من 360/8	حانوت رقم 120	ثلاث سنوات	850.000 ثمانمائة وخمسون الف دينار
22	الشطرة	جزء من 360/8	حانوت رقم 207	ثلاث سنوات	450.000 اربعمائة وخمسون الف دينار
23	الشطرة	جزء من 360/8	حانوت رقم 242	ثلاث سنوات	900.000 تسعمائة الف دينار
24	الشطرة	جزء من 360/8	حانوت رقم 252	ثلاث سنوات	750.000 سبعمائة وخمسون الف دينار
25	الشطرة	جزء من 360/8	حانوت رقم 263	ثلاث سنوات	90.000 تسعمائة الف دينار
26	الشطرة	جزء من 360/8	حانوت رقم 285	ثلاث سنوات	850.000 ثمانمائة وخمسون الف دينار
27	الشطرة	جزء من 820 السراي	حانوت رقم 22	ثلاث سنوات	1.300.000 مليون وثلاثمائة الف دينار
28	الشطرة	جزء من 820 السراي	حانوت رقم 23	ثلاث سنوات	1.300.000 مليون وثلاثمائة الف دينار
29	الشطرة	جزء من 820 السراي	حانوت رقم 24	ثلاث سنوات	1.300.000 مليون وثلاثمائة الف دينار
30	الشطرة	جزء من 820 السراي	حانوت رقم 25	ثلاث سنوات	1.300.000 مليون وثلاثمائة الف دينار

إعلان

الى الشريكة/ ازهر حسن صكر
اقتضى حضورك الى صندوق الإسكان العراقي فرع ذي قار الكائن في الناصرية/ وذلك لتثبيت إقرارك بالموافقة على قيام شريكك السيد (عبد المحسن عبد تعبان) بالبناء على حصته المشاعة في القطعة المرقمة (110/11877) مقاطعة جزيرة) لغرض تسليفها قرض الإسكان خلال مدة أقصاها خمسة عشر يوما من داخل العراق وشهر إذا كان خارج العراق من تاريخ نشر الإعلان وبعكسه سوف يسقط حقك في الاعتراض مستقبلا.

جمهورية العراق
مجلس القضاء الاعلى
رئاسة محكمة استئناف صلاح الدين الاتحادية
دار القضاء في العلم
محكمة الاحوال الشخصية العلم
العدد/ 2021/1185
التاريخ: 2021/6/23
الى/ المفقود مهدي حكمت محمد
قدمت زوجتك المدعوة (ايمان مبدر جابر) طلبا الى هذه المحكمة تطلب فيها حجرك ونصبها قيمة عليك ولمجهولية محل اقامتك عليه تقرر تبليغك اعلانا بصحيفتين محليتين للحضور خلال عشرة ايام من تاريخ النشر وفي حالة عدم حضورك فسوف تنظر المحكمة بالطلب وفقا للقانون
القاضي
عامر رشيد حمادي

جمهورية العراق
مجلس القضاء الاعلى
رئاسة محكمة استئناف صلاح الدين الاتحادية
دار القضاء في العلم
محكمة الاحوال الشخصية العلم
العدد/ 2021/1187
التاريخ: 2021/6/23
الى/ المفقود حسن عبدالله جوير
قدمت زوجتك المدعوة (عليه حميد جوير) طلبا الى هذه المحكمة تطلب فيها حجرك ونصبها قيمة عليك ولمجهولية محل اقامتك عليه تقرر تبليغك اعلانا بصحيفتين محليتين للحضور خلال عشرة ايام من تاريخ النشر وفي حالة عدم حضورك فسوف تنظر المحكمة بالطلب وفقا للقانون
القاضي
عامر رشيد حمادي

جمهورية العراق
مجلس القضاء الاعلى
رئاسة محكمة استئناف صلاح الدين الاتحادية
دار القضاء في العلم
محكمة الاحوال الشخصية العلم
العدد/ 2021/1180
التاريخ: 2021/6/23
الى/ المفقود صلاح مهدي حكمت
قدمت والدتك المدعوة (ايمان مبدر جابر) طلبا الى هذه المحكمة تطلب فيها حجرك ونصبها قيمة عليك ولمجهولية محل اقامتك عليه تقرر تبليغك اعلانا بصحيفتين محليتين للحضور خلال عشرة ايام من تاريخ النشر وفي حالة عدم حضورك فسوف تنظر المحكمة بالطلب وفقا للقانون
القاضي
عامر رشيد حمادي

محكمة الاحوال الشخصية في قلعة سكر
العدد: 438/ش/2021
المدعية/ غسق حسن عباس
المدعى عليه/ فلاح دعار ثجيل
الى/المدعى عليه/فلاح دعار ثجيل
اقامت المدعية غسق حسن عباس الدعوى الشرعية المرقمة 438/ش/2021 تطالبك فيها بتأييد الحضانة لاطفالها حسن وسارة ونظرا لمجهولية محل اقامتك تقرر تبليغك بصحيفتين محليتين للحضور في موعد المرافعة المصادف 2021/8/8 الساعة التاسعة صباحا وفي حالة عدم حضورك او ارسال من ينوب عنك قانونا في الموعد المحدد ستجري المرافعة بحقك غيابيا وفق القانون.
القاضي/مازن عاكول خضير

دائرة التسجيل العقاري في قلعة سكر
اعلان
طلب تسجيل عقار مجددا
بناء على الطلب المقدم إلى هذه الدائرة بتاريخ 2021/7/6 لتسجيل تمام العقار تسلسل 1115 محلة السوق باسم/ عزيز سعود عزيز مجددا باعتبارها حائزه له بصفة المالك للمدة القانونية ولغرض تثبيت الملكية المذكورة تمهيدا للتسجيل وفق إحكام قانون التسجيل العقاري رقم 43 لسنة 1971 قررنا إعلان هذا الطلب فعلى كل من يدعي بوجود علاقة او حقوق معينة على هذا العقار تقديم ما لدية من بينات الى هذه الدائرة خلال مدة ثلاثين يوما اعتبارا من اليوم التالي لنشر هذا الإعلان وكذلك الحضور في موقع العقار في الساعة العاشرة صباحا من اليوم التالي لانتهاء مدة هذا الاعلان وذلك لاثبات حقوقه موقعيا في الكشف الذي سيجري في اليوم المذكور لهذا الغرض.
ملاحظ التسجيل العقاري
قلعة سكر /حسين عيسى محمد

محكمة الاحوال الشخصية في الحي
العدد: 381/ش/2021
اعلان
المدعي/علي جمال فاضل
المدعى عليها/ افراح علي عباس
اصدرت هذه المحكمة قرارها المرقم 381/ش/2021 والمؤرخ 2021/6/30 والمتضمن الحكم بإسقاط حضانتك للطفلة معصومة ولمجهولية محل اقامتك قرر تبليغك بصحيفتين محليتين للأعراض على الحكم المذكور ضمن المدة القانونية وبعكسه سوف يكتسب القرار الدرجة القطعية ووفقا للاصول.
القاضي/ عبد كاظم كريم

محكمة الاحوال الشخصية في الغراف
العدد: 235/ش/2020
اعلان
قدمت المدعية انتظار نعيم مسير طلبا لهذه المحكمة تطلب فيه التفريق ولعدم حضور المدعى عليه محمد جاسم عبد الله ولمجهولية الاقامة عليه تقرر تبليغ المدعى عليه اعلانا بصحيفتين محليتين وفي حالة عدم حضوره في الموعد المقرر يوم 2021/7/15 فان المحكمة سوف تجري المرافعة غيابيا.
القاضي/ صباح خشين حنون

دائرة التسجيل العقاري في الفجر
اعلان
طلب تسجيل عقار مجدد
بناء على الطلب المقدم إلى هذه الدائرة بتاريخ 2021/7/5 لتسجيل تمام العقار تسلسل 1171 محلة حسن علوان/ بأسم / حسين عذيب عبد مجددا باعتباره حائزا بصفة المالك للمدة القانونية ولغرض تثبيت الملكية المذكورة تمهيدا للتسجيل وفق إحكام قانون التسجيل العقاري رقم 43 لسنة 1971 قررنا إعلان هذا الطلب فعلى كل من يدعي بوجود علاقة او حقوق معينة على هذا العقار تقديم ما لدية من بينات الى هذه الدائرة خلال مدة ثلاثين يوما اعتبارا من اليوم التالي لنشر هذا الإعلان وكذلك الحضور في موقع العقار في الساعة العاشرة صباحا من اليوم التالي لانتهاء مدة هذا الاعلان وذلك لاثبات حقوقه موقعيا في الكشف الذي سيجري في اليوم المذكور لهذا الغرض.
ملاحظ دائرة التسجيل العقاري في الفجر/علي عدنان ناهي

مدرية تنفيذ الاصلاح
رقم الاضبارة 42/2021
الى المنفذ عليه/
لقد تحقق لهذه المديرية حسب كتاب مركز شرطة الاصلاح بالعدد 4194 في 2012/6/16 انك مجهول محل الاقامة وليس لك موطن دائم او مؤقت او مختار يمكن التبليغ عليه واستنادا للمادة 27 من قانون التنفيذ تقرر تبليغك اعلانا حسب قرار محكمة بداءة الاصلاح بالعدد 53/ب/2021 البالغ اثنا عشر مليون وسبعمائة الف دينار خلال خمسة عشر يوما من اليوم التالي للنشر في الصحف الرسمية وفي حالة عدم حضورك ستباشر هذه المديرية بإجراءات التنفيذ الجبري وفق القانون.
المنفذ العدل/ علي مران بطاح الطائي
اوصاف المحرر: قرار محكمة بداءة الاصلاح بالعدد 53/ب/2021 في 2021/6/9 البالغ اثنا عشر مليون وسبعمائة الف دينار.

محمد زكي ابراهيم

العصر الصيني

لم يكن بوسع شعوب الأرض أن تتواصل مع بعضها دون لغات مشتركة، تتداولها في مجالات شتى، مثل التجارة والسياسة والحروب والمنازعات والاتفاقات الدولية. فليست هناك لغة واحدة في هذا الكوكب ينطق بها الجميع. وهكذا باتت معرفة الإنكليزية أو الفرنسية، من سمات المجتمعات المتحضرة التي تطمح لبناء علاقات متينة مع البلدان الأخرى.

إن اللغة بوجه عام هي من أبرز عناصر الحضارة في أي مكان من العالم. وإذا ما قيض لشعب ما أن ينهض من رقدته، فإن لغته ستأخذ في الانتشار، وتصبح محط أنظار المتعلمين في بلدان المعمورة. أما إذا أخذت هذه النهضة بالأفول فإن لغتها ستعاني الشيء ذاته. وهذه هي حال العربية التي توقفت في القرون الأخيرة عن التمدد، بعد أن اتسعت شرقاً وغرباً، وكانت محط إعجاب النخبة في جميع بلدان العالم القديم.

وبرأي البعض فإن اللغة التي تميل أن تكون لغة اتصال عالمية يجب أن تتخلى عن أصولها العرقية أو الدينية. فالإنكليزية لم تعد لغة خاصة بالأقوام التي استوطنت بريطانيا والولايات المتحدة، بل أصبحت بمرور الوقت لغة آسيوية وأفريقية. يستخدمها الكتاب في أنحاء متفرقة من العالم. وعلى خلاف ذلك يرى صامويل هنتغتون أن استخدام لغة عالمية مثل الإنكليزية يقوي الهويات المنفصلة لدى الجماعات التي تعيش في بلد ما ولا يضعفها. ويضرب مثلاً على ذلك بالهند. فالإنكليزية الهندية (التي تعد لهجة خاصة من الإنكليزية) هي لغة 4 بالمئة من الهنود لا أكثر.

إن جميع شعوب الأرض تحاول فرض ثقافتها خارج حدودها الجغرافية، كي تتمكن من تعزيز حضورها الاقتصادي والسياسي. وهذا ما فعله البريطانيون والفرنسيون في الماضي، وربما تفعله الصين في المستقبل، وهي تغذ الخطى نحو الدولة الأولى في العالم. لكن من اللافت أن الصينيين لم يسعوا حتى الآن إلى دعم دراسة الماندرانية، وهي اللغة الرسمية في الصين، خارج حدودها الإقليمية. ولم يشجعوا الطلبة الأجانب على التخصص فيها. ولم يقدموا منحاً لأبناء الدول الأخرى، التي تتعامل معهم بكثرة.

في الحقبة الماوية عملت الصين على ترجمة نماذج من الأدب المحلي، ونشره باللغات الحية. ليس رغبة بالتعريف بالثقافة الصينية فحسب، بل لأغراض أيديولوجية أيضاً، مع ما يسببه ذلك من نفور لدى الدول الأخرى، التي تنتمي للمعسكر الغربي. إلا أن هذه المنشورات أسهمت في التعريف بالمجتمع الصيني، الذي كان يعيش عزلة خانقة في تلك الأيام.

ولأن هناك مشتركات كثيرة بين الحضارات الشرقية، فإن الماندرانية ربما تحظى في المستقبل باهتمام خاص، يجعلها تستقطب اهتمام الكثيرين في دول العالم الثالث. فالثقافات الشرقية تقاوم فكرة التغريب التي تنتهجها دول الشمال، وتسعى من خلالها إلى إلحاق الضرر بخصومها الأبعدين. فهل سنشهد في القريب افتتاح معاهد لتعليم الماندرانية في بلادنا، أو إنشاء أقسام لدراستها في جامعاتنا. وهل سيجد خريجوها وظائف مناسبة تجعلهم يحرصون على الانتساب إليها. هذا ما ستكشفه لنا السنوات القليلة القادمة في أقل تقدير.

كتابة

نفتقد القصيدة، لا الشعر والشاعر*

عبد الله الرياحي

الشعر شيء لا يمكن استبداله، لا يحل محله شيء آخر. لذلك أحاول مرافقته كما أرافق ذاتي، ووجودي الأرضي الذي لا يمكنني استبداله.

مشروعي الشعري هو مشروع وجودي الشخصي، ولما كنت لا أرغب في إنهاء حياتي بيدي، فإن الإقامة على الأرض تتطلب الحرية. ولما كنت لا أنتظر خلاصا ما، تحت أيّ عنوان كان، ولا آمل في أيّ تغيير قد يناسبني، فالشعر هو حريتي التي أسعى فيها، إليها.

وعيت أن الحرية شيء غير متفق عليه، تماماً مثل الشخص نفسه ومثل القصيدة. الحرية بالفطرة وبالفكرة زئبقية: انتقائية أحياناً، ملتبسة على الأغلب، فاجعة على الدوام.

ربما، وُجدت الحرية في يوم غابر، لكنها لن تكون في يوم قادم؛ فالذي اخترع العجلة، ووضع الحصان أمام العربة، وأمسك بالسوط ليتحكم في السرعة والتوقف، لن يعود إلى الوراء أبداً. إنه يتراجع إلى الأمام فقط.

الحرية عند الشاعر هي حالة عقلية، فردية.

منذ البداية وإلى أن تأتي النهاية، أنا قارئ شعر. والقراءة ليست فعلا أسهل من الكتابة، ولا أعلى منها.

عندما تصيبني القراءة بالملل أو تملّني، وعندما تقتضي الحال توازنا روحياً ووجودياً أخرج لأتنفس قليلا من الكتابة.

لست كاتب شعر ولا صانع قصائد. أنا هاوٍ، أكتب بشغف ومزاج وتجريب. وكلّي أمل ألاّ أثبت، في القصيدة، على حال أو منوال.

كتابة الشعر شيء مختلف عن أسواقه. في كل الأزمان هناك كثير من كتاب الشعر، ولأسباب غير أدبية أو جمالية، لم يصلنا إلا الناجون من الضياع والنسيان. لا أستطيع تصور أن الشعراء في التاريخ هم فقط من نعرفهم اليوم، ولا حتى أولئك الذين سيعرفهم من سيأتون بعدنا. انتشار كتابة الشعر علامة على مقاومة القبح والتزييف والنفي والاستبداد، على جميع الصور.

لا أشتكي من حالة الفيضان الشعري الراهن. وأرجو من كل من يجد في الشعر سفينته التعبيرية ألا ينزل منها لأيّ اعتبارات استنكارية أو نقدية مزعومة.

الشعر، على إطلاقه، إبحار من دون موانئ وصول، كالخيال والجمال. واليوم هناك طاقات وقدرات واستيعابات غنية في الآداب والفنون والعلوم والحياة، لكن كتابة الشعر شيء والبحث عن القصيدة شيء آخر. القصيدة هي المثال الفني والجمالي على وجود الشعر، على ديمومة إلهامه.

في كثير من شعر اليوم، نفتقد القصيدة، ولا نفتقد الشعر والشاعر كثيرا. اليوم، انقلب النثر على القصيدة. النثر العمود الجديد للشعر الراهن، فكل نثر قصيدة. ليس هناك شكل محدد للشعر، أو زيّ عليه ارتداؤه، لهذا لا يمكن أن نخطئ الشعر، على اختلاف أزيائه، منذ أول قصيدة كانت. لا يخطئ الإنسان الشعر أياً كان زمانه وشكله ومكانه. الشعر رسائل، تحت الجلد، تتعرفها الحواس، تقرأها البصيرة، مكتوبة بلغة واحدة عابرة للثقافات والأزمان. لا تلتبس النجوم في السماء على أحد، ولا يتمنى أحد أن لا تكون هناك سماء في اليوم التالي.

قوة الشعر، ومعجزته الجمالية التي لا غنى للإنسان عنها، هي في عدم ثباته على شكل أو لون، عدم استسلامه لزمن أو وصايا. وحريته هذه هي التي تعطينا الحق في التأملاتِ والاقتراحات والمقاربات، في محاولة طرق جمالية إليه.

استخلصت من القصائد التي أحببتها، وألهمتني، أنها تلك التي تضيف إليك، تفاجئك، تعيدك إلى النظر في المألوف وغير المألوف، تجعلك أقوى.

وأن القصيدة معمار، مادته اللغة، بثلاثة أبعاد: البعد المشهدي، البعد الإيقاعي (النسقي)، والبعد الدلالي. والبعد الرابع هو القارئ الذي لم يكتشف بعد كالأبعاد الأخرى التي في طور الاكتشاف.

والشاعر تجربة داخلية، وخبرة عامة، تتحول إلى خاصة، ومستقلة، ينظر منها إلى الآفاق، وإلى ذاته وتبادلاتها مع العالم والوجود كله، فهو مزيج من الفطري والمكتسب، من العفوي والقصدي.

الشعر معرفة يستحيل تحققها مجتمعة، عند أحد أو في أيّ زمان أو مكان. وللسعي إلى تحقيقها يتوالد الشعراء بلا انقطاع، وتُبقي بنقصانها ذلك الشعر شعراً، لا يُكتفى منه، ولا يفنى.

ربما، صمت بعض الشعراء تفكير في الخطوة التالية. ولا أحسبهم يصمتون لأن العالم صدمهم، أو أنهم يعتبرون أنفسهم "ضحايا"، فذلك رجع صدى رجعي، والشعر ليس أشباحاً من الماضي. ليست هناك غرائبية مفتعلة أو مفاجئة. إنها أقنعة تتساقط، اعترافات مؤجلة، ومسارات ليست جديدة تتجسد مآلاتها في كل يوم يأتي. لم يكن العالم يوماً غير غرائبي، بكل المعاني الممكنة. يعيش الشاعر دائما وهو ينظر إلى الخراب وإلى الجمال بالتوازي، يتوقّعهما. وإن كان الشاعر العربي يرى نفسه أقل شأناً في بؤس العالم كله، فذلك شأنه، لا شأن الشعر، ولا العالم. يأكل العالم نفسه، وشاعر القصائد كما الفرد الشاعر، من أقصى الشرق إلى أقصى الغرب، يتشاركون نفس الهم وينظرون إلى نفس المصير.

لا تتورع المناسبات عن تمجيد الشاعر والمباهاة به، ليبقى معروفاً بالاسم، مجهولا بالوجود.. كما طائر الأسطورة. لو كان نصف العالم رماداً، ونصفه الآخر حرائق، فالشاعر العنقاء.

* عن مجلة الجديد

نصب الشاعر المتنبي في بغداد

نص

تحتَ تنّورتها تجيءُ بالكتب .. وماذا الآن ؟

ريسان الخزعلي

كُتبٌ
كنتُ أطلبُها
يومَ واجهتُ سجْني ...
وتأتي بها زوجةٌ ../
- لم تكنْ غادرتْ (كلّةَ) العرسِ -
مخفيّةً تحتَ تنّورةٍ :
أتقنتْ خيطها والقماش .

وللآنَ أرى
نبضَ خاصرةٍ دافئاً
وأسمعُهُ ...
في الكتُبِ قبلَ الفراش ...

والآنَ ..
ما الذي ..؟
ماالذي دلَّ هذا الغبارَ ...
ليرسمَ شكلاً على النافذة ..؟
كانَ رسماً أبانَ ...
مسوحَ أصابعها الطويله .
.....
إنها
نزهةٌ في الزجاجِ ولكنها الطعنة
ُ النافذه ...

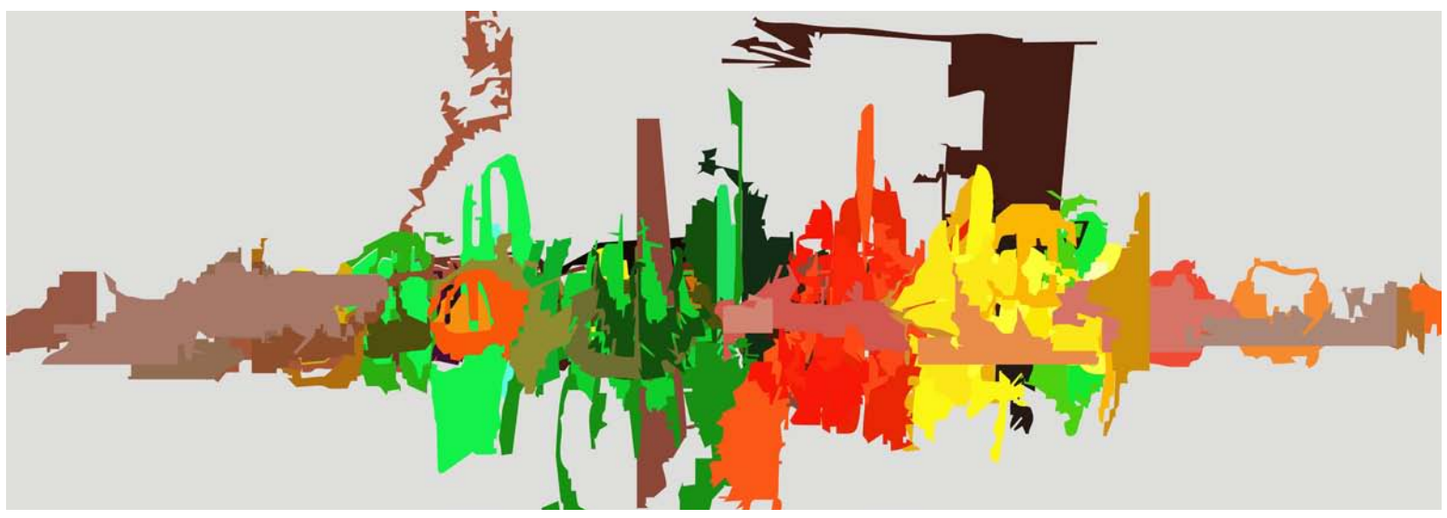

اصدار

هكذا في الحكاية التي لم يروها أحد

متابعة الصباح الجديد:

عن دار العائدون للنشر، وضمن سلسلة مختارات العائدون الإبداعيّة (عمّان ـ الأردن)، صدر حديثًا كتاب مختارات شعرية للشاعر اللبناني، عبده وازن، حمل عنوان «هكذا في الحكاية التي لم يَرْوها أحد».

جاء الكتاب في 366 صفحة، متضمّنًا قصائد من خمس مجموعات من دواوين الشّاعر هي: «أبوابُ النّوم» (1996)، و«سِراج الفتنة» (2000)، و«نار العَودة» (2003)، و«حياة مُعطّلة» (2007)، و«الأيّام ليست لنُودّعها» (2015). وتضمن الكتاب مقدّمة بقلم الشاعر محمد مظلوم، وحمل الغلاف لوحة للفنان اللبناني ـ الفلسطينيّ، بول غيراغوسيان.

في تقديمه للمختارات، يكتب محمد مظلوم أن هذه المختارات تعكس تجسيدًا للتنوع في تجربة الشاعر، وخلاصة لها، وللمآل الذي بلغته، وترسم صورة تقريبية لتحولات الذات ونضجها «فهي تتضمّن التنوُّع داخل الوحدة، أو هي الوحدة المتنوِّعة، بمعنى أن موضوعات قصائد هذه المختارات تبدو متعدِّدة ومختلفة، مع أنها تشكّل في سياقها العام وحدةً كلية، تعبر عن تحولات الذات، وعن وحدة الوجود في الوقت نفسه، حيث لا انفصال ولا حدود في الجوهر بين الذات والعالم، الأنا والآخر، الإنسان والطبيعة».

ويشير مظلوم إلى ظاهرة «التباين في حجم القصائد»، وأنه «تباينٌ شكلي ليس إلّا، فالقصيدة القصيرة في حجمها، هي بشكل ما قصيدة طويلة بزمنها وكثافتها الداخلية، ومستفيضة ومحتدمة في إيحائها، وإن كانت وجيزة في عباراتها وإيقاعها، ذلك أن الاختمار يمثّل العُمر الآخر لقصيدة تبدو، من خلال شكلها، قصيرة. وعبده وازن يولي عناية خاصة لبناء قصيدته، حيث الرشاقة في الشكل، والاكتناز في المحتوى، والنّحت الدّقيق للعبارة والعناية باختيار المفردة بثلاثة أبعاد: البعد المشهدي، البعد الإيقاعي (النسقي)، والبعد الدلالي. والبعد الرابع هو القارئ الذي لم يكتشف بعد كالأبعاد الأخرى التي في طور الاكتشاف.

والشاعر تجربة داخلية، وخبرة عامة، نحن الذين كنّا»

ويضيف أنّ «هذا العالَم الصّوري لا يدرَك بالمعرفة التجريبية، وإنما بالعرفان والاستبصار، ذلك أنه مزيج ملتبس من السحر والواقع، الخيال والذاكرة. فثمة عالمٌ يوميٌّ ملموسٌ، لكنَّه يبقى غيرَ مفهوم، فيما عالمٌ آخر يُحدَس ويُشعَر به، لكنَّه واضح في تجلياته الداخلية كما لو أنه أقوى من مظاهر الوجود حولنا. هذه الذخيرة الواسِعة من التشابه والاختلاف تُشكِّل المادة الأساسية للعالم الذي يصوِّره لنا وازن».

وعن الحُبّ في تجربة وازن، يرى مظلوم أنه «ملمح آخر للتنوّع والأسئلة، إذ يبدو في تعقيداته وصور تجلياته المتعدِّدة، كتلك الأطياف القزَحية التي حدَّدها «جون لي» من خلال تمثيل أنماط الحب على وفق ألوان قوس قزح، ألوان تبدو منفصلة ومتدرجة في الظاهر، لكنها قابلة للتداخل، وأيّ مزج بينها سينتج عنه تشكيل لون جديد بحرارة ودفء مختلفين».

الصيف يجتاح العراق كـ"عاصفة صحراء" موسمية !

آية منصور

بعد انقطاع الكهرباء لأكثر من ست ساعات، وتعطل مولّد الحي، حاولتُ في الظلام أن ألقي بجسدي على أرضية السطح، كما تفعل معظم العائلات العراقية للهرب من الحرّ، مستعينة بهواء الرب. لكنني أشعر بأنّ شيئاً ما تغير، حتى السطح صار حاراً جداً، ولا هواء. ما الذي يحصل؟

كان شعوراً غريباً وأنا أحاول تبريد جسدي بقطعة من الكارتون المقوى بعدما حوّلتها إلى مروحة يدوية. كانت درجة الحرارة كفيلة بأن تجعلني اكره حياتي كلها هنا، لان السطح قرر أن يكون لاهباً، هو أيضاً.

كان العراقيون قبل الحرب وبعدها بسنوات قليلة، يعتمدون على سطوح المنازل، مهرباً من انقطاع الكهرباء، في المساء، نقوم بتجهيز حاجياتنا والعشاء، ونصعد إلى السطح لعدّ النجوم والاستماع الى الراديو، فيبقى الفانوس النفطي، هو حارس المنزل المظلم، واحياناً نتبادل أواني الطعام مع جيراننا عبر السطوح، ونقف طويلاً للحديث معهم. أمي تحديداً كانت تحب فعل ذلك مع جارتنا، ذلك أن حديث السطح كان خليطاً من الشكوى وتفريغ القهر: «نفدت الحصة التموينية، الطحين خلص، لا وجود للنفط، الماء مقطوع ولم اتمكن من تخزين المياه ليوم غد...». لكنهما بالطبع وان لم تجدا الماء، ستتدبران امرهما، فيما يرفع والدي صوت ماجدة الرومي كلما تسلل من ثقوب الراديو وهي تغني «انا عم بحلم ليل نهار بالورد المليان زرار». وأحياناً يخفض صوت الراديو ليقرأ لنا قصصاً من «مجلتي» و«المزمار»، تحت ضوء القمر. لا يستطيع رؤية الكلمات جيداً، فيحاول تقريب المجلة الى السماء اكثر، يقرأ وقوفاً، وننام من دون أن ننتبه، وتوقظنا الشمس القاسية في الصباح.

اعتاد العراقيون على التأقلم بما يتاح لهم من حلول، فبعد 2003 استمر نوم العائلات فوق السطوح، حتى بداية الحرب الطائفية، ذلك أن الكثير منهم استيقظوا ووجدوا احبتهم النائمين بقربهم، قد ناموا إلى الأبد برصاص طائش. كانت المواجهات تتكرر وتستمر ويزداد زخمها في الليل. ثم جاء زمن المولّدات الصغيرة، التي تساعد في تشغيل أجهزة التبريد، لكن البنزين كان أغلى من حياة كثيرين. ولم يستطع كثيرون شراء المولدات ولا البنزين، فاضطروا دائماً إلى اعتماد السطوح مجبرين، حتى ظهور المولّدات الكبيرة، التي أصبحت في ما بعد- وعلى رغم جشع اصحابها- ملاذاً وبديلاً أساسياً من الكهرباء.

حتى 2010، كنا ننام على السطح مع عائلتي، عند الفجر، نسمع صوت رصاص كثيف. نركض حفاة الى السلم، يهدأ الصوت، ونعود الى السطح، وهكذا، كانت عملية معقدة، وسباقاً مع الرشاش مثل لعبة "الغميضة" تماماً. لكن الرصاص الطائش عثر على ابن الجيران المختبئ من الموت. قبضت رصاصة على روحه بعدما أتعبه النعاس. وقبل إن الشاب تحوّل إلى نجمة، ولم نجرؤ، من يومها على النوم تحت السماء لعدّ النجوم.

اكتب، وتعمل الكهرباء لعبة الاستفزاز معنا، تأتي وتذهب بلحظات، مثل إشارة مرور، سيخبرنا صاحب المولّد في ما بعد أن عطلاً ما أصابه، بسبب الحرارة العالية، و ستستمر هذه المعاناة بين «المولد» و«الوطنية»، ولا أعلم من الذي أطلق صفة «الوطنية» على الكهرباء. يصرخ العراقيون بفرح لا مثيل له عندما تأتي «الوطنية». تخبرني زميلتي في العمل، أن محطة الكهرباء التي تعرضت للقصف عام 1991، عادت بعد ستة أشهر إلى العمل بعد انقطاع كامل، اعتاد العراقيون خلاله على ضوء الفوانيس طوال تلك الفترة. وقتها لم تكن المولدات موجودة، اما الكهرباء "الوطنية" المقدمة من "القائد"، فكانت فانوسنا "النفطي".

ولأننا بالطبع لا نملك سوى النفط، كان النفط للفانوس، وللمدفأة، والنفط للطبخ في الحصار، ولكيّ الثياب، وللانتحار! كان المتوفر الوحيد، ولن يكون متوفراً في يوم ما في المستقبل.

وأنا أسحب «المهفة» المصنوعة من سعف النخيل لتهوئة وجهي، أفكر، ما الذي يريده العراقيون؟ أو بتعبير أصحّ: ما الذي يتمنونه؟ لأن العراقيين لا يملكون ترف الإرادة. بل التمني. وعلى الله وحده يقع تحقيق الأمنيات.

يتمنى العراقي ان تنتهي موجة الحرّ كما لو كانت حرباً، عاصفة صحراء. لأن الحروب لا تنتهي إلا بعد أن تنهك قلوبنا وأجسادنا. الصيف كالحرب في هذه البلاد، قاس ومؤذ وقاتل أحياناً. العراقي يتمنى بقاء الكهرباء لساعة إضافية، يتمكن فيها من شرب الشاي بهدوء لا أكثر. يحلم بالنوم المتواصل، بدل أن توقظه «لعبة» الكهرباء، أو يجد نفسه سابحاً بعرقه. الحياة في العراق صعبة في الصيف، لأن العراقيين يستعيدون معه تحلّل الدولة التي "تذوب" بفعل الحرارة. الشتاء قادر على ستر التفكك وقادر على "تخدير" الناس بالبرد.

صار الصيف رديفاً لما يشبه «جهنّم». صرت أخاف من الشمس حتى حينما أكون في إجازة خارج العراق في بلاد معتدلة المناخ، حيث تبدو درجات الحرارة رائعة ومنعشة ورقيقة، لكنني إخشاها. في نيس الفرنسية مثلاً، في جو ربيعي منعش، كنت أشعر بأنني أعيش الشتاء بسبب الفارق في درجات الحرارة والبرودة، مقارنة مع ما أعيشه من صيف العراق الحارق. كنت ألبس ثياباً شتوية وانا أتنزه على الكورنيش البحري، وأراقب الناس كيف يهبون أجسادهم بثياب البحر، للشمس والرمال. يومها، لشدة صدمتي، أرسلت صوراً لاختي: «الحقي تبارك، الحقي، هناك أناس يسبحون في هذا الوقت من السنة»، تجيبني اختي بضحكة طويلة وتقول: "خل يجون للعراق". مشهد الناس وهم يسبحون في الربيع، جعلني أدرك حجم الهوة بيننا وبين العالمين، حتى بالفصول، وكأن أجسادنا تبرمجت على الشعور المتطرف بالبرد والحرّ. لا حلول وسطى. لا هدنة. ولا سلام. حرب طوال الوقت. وماذا يفعل العراقيون إزاءها؟ لا شيء، سوى شرب الشاي لساعات، وعدم القدرة على النوم، في انتظار انتهاء الحرب... أقصد الصيف!

*** عن موقع درج**

فك لغز قطعة أثرية غامضة يكشف عن سر مثير

الصباح الجديد ـ وكالات:

يدعي أحد خبراء اللغة أنه فك شيفرة أحد الألغاز الأثرية اليونانية القديمة، والذي حير الباحثين لأكثر من قرن.

وقرص فايستوس (Phaistos Disc) عبارة عن صفيحة طينية يرجع تاريخها إلى 2000 قبل الميلاد. وحيرت الرموز التي تغطي القرص بحلقة لولبية على كلا الجانبين، الباحثين منذ اكتشافه عام 1908. مغطى بمئات من مقاطع «الصورة» التي تم إنشاؤها من 45 رمزا فرديا، ومعناها كان محل نزاع.

وقال غاريث أوينز، عالم اللغويات وعالم الآثار في معهد كريت التكنولوجي، إن مفتاح فك أسرار التحف القديمة التي يبلغ عمرها اربعة آلاف عام، آلهة الحب في الحضارة المينونية، عشتروت.

وبحسب معطياته، فإن القرص عبارة عن نص ديني عن «إلهة حامل» تتشكل في وجه عشتروت.

وقال أوينز: «ليس هناك شك في أننا نتحدث عن نص ديني. هذا واضح من مقارنة تم إجراؤها مع كلمات دينية أخرى من نقوش أخرى من جبال كريت المقدسة. لدينا كلمات متطابقة تماما».

وتابع: «أظن أن قرص فايستوس هو ترنيمة أمام عشتروت، إلهة الحب. ووقع العثور على كلمات مثل تلك المذكورة على القرص في قرابين مينون».

وقارن أوينز وفريقه ما يعرف عن اللغتين في الحضارة المينونية، المعروفتين بنظام الكتابة المقطعي Linear A، ونظام Linear B، مع لغات أخرى للتوصل إلى استنتاجاتهم.

يوم العيون الملونة: تعرف على شخصيتك من لون عينيك

يحتفل العالم في ١٢ يوليو من كل عام، باليوم العالمي للعيون الملونة، الذي يمكنك من لون العيون معرفة الكثير عن شخصيتك. إذا كنت تؤمن بلغة العيون عليك التعرف عن شخصيتك من خلال لون عيونك، بحسب ما ورد في موقع Bright Side الأميركي.

العيون العسيلة والتي تعد من أكثر ألوان العيون المتواجدة عند الكثيرون، إذ يوضح علم النفس أن أصحاب العيون العسلية، يكونون أشخاص عفوين للغاية،

يعشقون المواجهة والشجاعة، عادة يمتلكون شخصية قوية قادرة على التحدي، يميلون إلى التفكير الرومانسي لكن لا يستعينوا به عند اتخاذ القرارات الصعبة.

العيون السوداء التي تكون دلالة واضحة على أن هذا الشخصي رومانسي، حساس، يتمتع بذوق عالي ورفيع، على الرغم من أصحاب العيون السوداء، يميلون للرومانسية، إلا أنهم لا يقعون في الحب بسهولة.

العيون الزرقاء بمجرد النظر في العيون

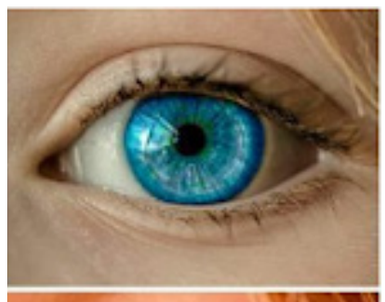

الزرقاء، ستشعر وكأن ترى موج البحر أو السماء الصافية، لذلك فهم يعبرون عن الجمال والرقي في الشخصية والأسلوب.

يتميزون بسرعة البديهة وقوة الملاحظة، التي تجعلهم يتقدمون في مجال العمل.

العيون البنية بمجرد أن ترى أصحاب العيون البنية، عليك التفكير جيدًا أن هذا الشخص يتمتع بالعفوية، فهم دائمًا يتميزون بروح الدعابة والفكاهة، لهذا السبب فهم أكثر شخصيات اجتماعية يمكنك التعامل معها.

العيون الرمادية يقول خبراء علم النفس والطاقة، أن اللون الرمادي دلالة على أن هذا الشخص مليء بالطاقة، كما أنه يستطيع أن يكون قيادي، فالقوة والمواجهة من صفات شخصيتهم. يتمتعون بذوق عالي وأنيق، بجانب أسلوبهم الأنيق عند التحدث مع الآخرين.

العيون الخضراء يدل اللون الأخضر على النشاط والطاقة، بالإضافة إلى أخلاقهم العالية وأسلوبهم المتحضر، فهم عاطفين للغاية ويقدرون على إسعاد الجميع، لذلك فهم يجذبون من حولهم بسهولة بحضورهم المتميز، مشاهير يمتلكون عيون خضراء العالمية ريانا.

لقطة

بغداد «عدسة: زياد متي»

شريط ملون

جهاز يحصد الطاقة من عرق الأصابع

تحتوي أطراف الأصابع على أعلى تركيز من الغدد العرقية مقارنة بأي مكان آخر في الجسم. في ورقة بحثية نُشرت في دورية جول المرموقة، طور الباحثون جهازاً جديداً يحصد الطاقة من العرق الموجود على أطراف الأصابع.

ويعد الابتكار الجهاز الأفضل الذي تم اختراعه على الإطلاق من ناحية القدرة على حصاد طاقة من الجسم، إذ ينتج 300 مللي جول من الطاقة لكل سنتيمتر مربع، من دون أي مدخلات طاقة ميكانيكية في أثناء النوم لمدة عشر ساعات و30 مللي جول إضافية من الطاقة بضغطة واحدة من الإصبع.

ويقول المؤلفون إن الجهاز يمثل خطوة مهمة إلى الأمام بالنسبة للإلكترونيات القابلة للارتداء ذاتية الاستدامة، إذ يُمكن أن يمد تلك الإلكترونيات بطاقة لتشغيلها بالكامل دون الحاجة لمصدر خارجي.

ويتكيف الجهاز مع النشاط اليومي إذ يمكنك أن تنسى أمر الجهاز تماماً، وتخلد إلى النوم أو تقوم بعمل مكتبي مثل الكتابة، مع الاستمرار في توليد الطاقة.

موظفو «أمازون» مهددون بالفصل التعسفي

كشفت تقارير أميركية أن موظفي شركة «أمازون» العالمية للتجارة الإلكترونية مهددين بالفصل التعسفي، لعدم تحذيرها لهم بأنهم يخضعون لنظام مراقبة لأدائهم.

وذكرت وثائق حصلت عليها صحيفة «سياتل تايمز» الأميركية أنه يُطلب من المديرين في «أمازون» عدم تحذير الموظفين من أنهم يخضعون للمراقبة بموجب أداة في الشركة تدعى «Focus»، واتي توثق كيفية قيام المديرين بتدريب الموظفين ورفع مستوى أدائهم.

لكن تقول الوثائق التي حصلت عليها الصحيفة أن الشركة وجهت المديرين بعدم مناقشة برنامج «Focus» مع الموظفين، وأنهم يكتفون بإخبارهم أنهم لا يفوا بالتوقعات المطلوبة، ولا يخبروهم بكيفية تحسين أدائهم.

وأشارت الوثائق كذلك إلى أن المديرين لا يستطيعون إخبار موظف أنه في برنامج «Focus» إلا إذا سئلوا بشكل مباشر.

إرسال مروحية إلى كوكب الزهرة

يقترح علماء معهد موسكو للطيران إرسال مروحية غير مأهولة إلى كوكب الزهرة لدراسة سطحه وبراكينه.

وجاء في الأطروحات التي قدمها علماء المعهد إلى منتدى قراءات كورولوف عن الملاحة الفضائية، «نتيجة لتطور تقنيات الطيران، أصبحت أجهزة الطيران غير المأهولة تستخدم على نطاق واسع. وتدرس حاليا إمكانية استخدام مروحية كروية الشكل ضمن بعثة المحطة الفضائية التي ستهبط على سطح كوكب الزهرة لدراسة سطحه وبراكينه».

ومن المفترض أن يبلغ قطر هذه المروحية الكروية المصنوعة من التيتانيوم 70 سم، وتكون مغطاة بعازل حراري لحماية الأجهزة والمعدات التي بداخلها من حرارة الكوكب المرتفعة (467 درجة مئوية)، حيث يقترح الباحثون وضع بطانة من مادة الهلام الهوائي أو إيروجل (Aeroge) العازلة للحرارة مع إضافة أكسيد التيتانيوم سمكها 10 سم.

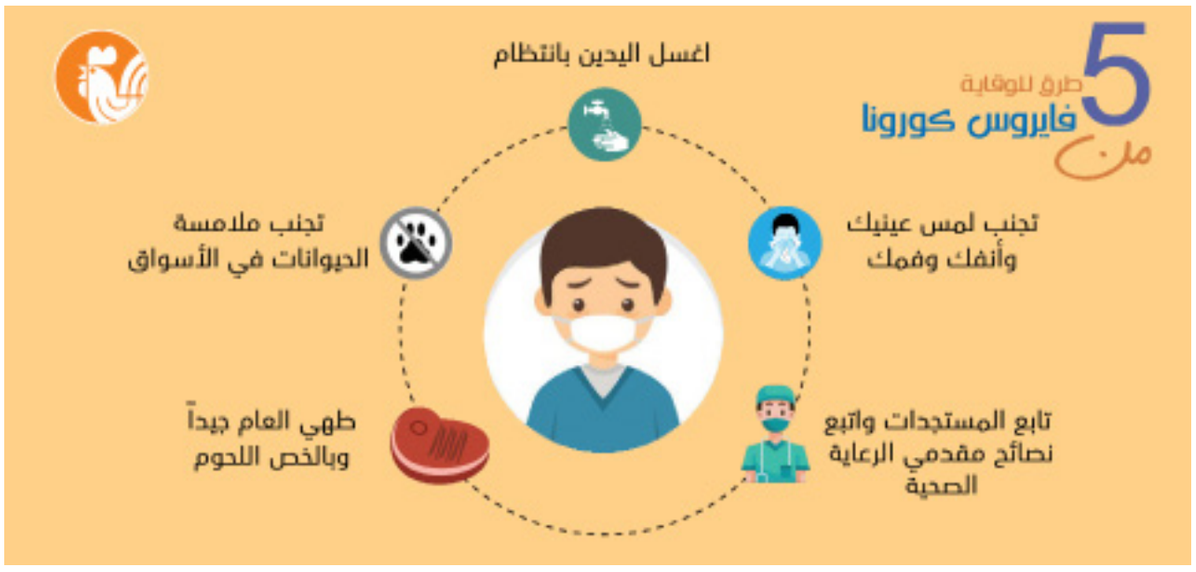

حظك اليوم

الحمل

عزيزي برج الحمل،إنك مفعم بالحيوية، والأنشطة الرياضية هي طريقة ممتازة لإرضاء هذه الرغبة في الحياة. حيث أنك لائق بدنيًا، يمكنك أيضًا الاشتراك في تدريبات مستمرة ومكثفة للقوة.

الثور

عزيزي برج الثور،أنت متفق مع ذاتك، فأنت واثق بنفسك وتظهر سلامًا داخليًا واضحًا، كما أنك مفعمًا بالحيوية والحماس، ونتيجة لهدوئك الخارجي، يشعر جميع من حولك بالراحة في وجودك.

الجوزاء

عزيزي برج الجوزاء،يتبين حاليًا أن جميع أشكال التعاون فعَّالة لأن أهدافك تتوافق وتتزامن مع أهداف من حولك. اغتنم فرصة كونك مفعم بالصحة والحيوية وخلو ذهنك، وقم في المرتبة الأولى بإنجاز الأعمال الخاصة بالفريق.

السرطان

عزيزي برج السرطان،اليوم تستطيع إظهار معدنك، ونظرًا للجاذبية التي تتمتع بها، فإنك مجهز للعمل من خلال فريق. ماذا تنتظر؟ أنت لا تعلم إلى متى يستمر ذلك. من ناحية الصحة، فإنك تشعر برضا تام وراحة.

الأسد

عزيزي برج الأسد،كل ما أنت جزء منه ينتهي على أكمل وجه ولا أهمية للمشكلات التي تواجهها. احرص في هذه الفترة على عدم استئناف الأمور منذ البداية. بالعكس، تخلص مما يشغلك يوميًا ولا يريحك منذ زمن.

الميزان

عزيزي برج الميزان، إصرارك اليوم واضح جدًا، ولكنه لن يكون مفيدًا لك إذا تصرفت برعونة. قد يتخلى عنك الحلفاء القيمون لأنك تصب غضبك من نفسك على الآخرين من حولك.

العذراء

عزيزي برج العذراء،يُتنبأ باقتراب وقوع مشاكل غير متوقعة وتحفيزك على حلها أصعب من المعتاد، فلا تيأس وأعثر على بدائل. تساءل أيضًا إلى أي درجة ستأثر تلك المشاكل سلبيًا عليك شخصيًا.

العقرب

عزيزي برج العقرب، تتزايد المشاكل التي تصادفها في مسارك، ولذلك احرص على عدم نفاذ مواردك البدنية والنفسية. تأنَ في تحديد المشاكل التي تمثل حقًا إعاقة في مسارك.

القوس

عزيزي برج القوس، العمل الآن في غاية السهولة بالنسبة لك، ولذلك، يمكنك تخصيص وقتك لمهام أكثر أهمية، ولكن تأكد من عدم فقدان التركيز على الهدف.

الدلو

عزيزي برج الدلو،أنت الآن متفق مع ذاتك بشكل كامل، وتشعر بالتناغم التام في عملك وفي حياتك الشخصية أيضًا. يؤثر ذلك على الآخرين لما لك من علاقات قوية مع شريك حياتك والعائلة.

الجدي

عزيزي برج الجدي، لقد وصلت إلى حائط سد في الوقت الحالي، ويبدو أن لا شيء يحرز تقدمًا وأنت على وشك الاستسلام، اعتبر مثل هذه الأوقات اختبارًا لقوة إرادتك.

الحوت

عزيزي برج الحوت،سوف يتعرض عملك للاختبار اليوم، ولكن لا داعي للتوتر إذا كنت قادرًا على إظهار المعرفة السليمة. ستُختبر أيضًا في حياتك الخاصة، وفي هذه الحالة، يجب عليك الدفاع عن وجهة نظرك.

هواتف تهمك

دوائر خدمية

الحريق:			
104	115		
الأنواء الجوية:			
7788927			

المستشفيات والأماكن الطبية			
النعمان	4222074	العلوية	7191218
الكاظمية	5222111	الكرخ للولادة	2512288
اليرموك	5429120	ابن البلدي	8212061

للابلاغ عن الجريمة
07901737723
07901737727
07901737726

للمشاركة على صفحة منوعات الصباح الجديد
التواصل معنا عبر الإميلات أدناه
assabahaljaded@newsabah.com
assabahaljaded@yahoo.com

السيلية يعسكر في تونس

الدوحة ـ وكالات:

حدد نادي السيلية القطري موعد معسكره الخارجي بمدينة طبرقة التونسية، وذلك استعدادا لمنافسات الموسم الجديد 2022/2021.. وقرر النادي القطري أن تسافر بعثة فريق الكرة القدم إلى تونس يوم 24 من شهر تموز الحالي، للدخول في المعسكر المغلق، استعدادا للموسم المقبل.

وكان السيلية بدأ تدريباته بالدوحة اليوم الأحد، تحت قيادة التونسي سامي الطرابلسي المدير الفني.. وبدأت الاستعدادات اليوم بالتدريبات الفردية للاعبين داخل صالة الجيم، ومن المقرر أن تتواصل خلال الأيام المقبلة في الدوحة، قبل السفر إلى مدينة طبرقة.

ويسعى السيلية لاستعادة بريقه في الموسم المقبل خاصة أنه كان أحد أضلاع المربع الذهبي بالدوري القطري في الموسم قبل الماضي، قبل أن يتراجع ترتيب الفريق في الموسم المنقضي الذي احتل فيه المركز التاسع برصيد 26 نقطة.

لوبيز إلى مرسيليا على سبيل الإعارة

باريس ـ وكالات:

أعلن نادي مرسيليا الفرنسي لكرة القدم وصول الحارس الدولي الإسباني باو لوبيز إلى صفوفه قادماً من روما الإيطالي على سبيل الإعارة مع إمكانية الشراء. وجاء في بيان نشره النادي: «توصل مرسيليا وباو لوبيز إلى اتفاق نهائي بالتراضي مع روما لصفقة على سبيل الإعارة للحارس الاسباني بدءاً من 17 تموز 2021 مع إمكانية الشراء بدءاً من موسم 2022-2023».

بدأ لوبيز (26 عاماً) مسيرته مع إسبانيول وانتقل على سبيل الإعارة إلى توتنهام الإنجليزي في موسم 2016-2017، ليعود إلى اسبانيا عبر البوابة الأندلسية مع ريال بيتيس (2018-2019)، قبل أن يحطّ رحاله في الدوري الإيطالي في عام 2019.

ويطرح وصول الحارس الاسباني الدولي الذي ارتدى قميص «لا روخا» في مباراتين دوليتين، علامات استفهام حول مستقبل الحارس الدولي ستيف ماندندا الذي سيخوض في آب المقبل مع انطلاق الدوري الفرنسي موسمه الـ 14 مع النادي المتوسطي.. ويحرس ماندندا عرين مرسيليا منذ عام 2007 من دون توقف، باستثناء رحيله إلى إنجلترا حيث أمضى موسم 2016-2017 بألوان فريق كريستال بالاس.

أهلي جدة يتعاقد مع الكرواتي براداريتش

جدة ـ وكالات:

أعلنت إدارة أهلي جدة، التعاقد مع الكرواتي فيليب براداريتش، قادمًا من كالياري الإيطالي، لتدعيم صفوف «الراقي» في الموسم الجديد.. ويمتد عقد لاعب الوسط الكرواتي صاحب الـ 29 عامًا مع أهلي جدة، لمدة موسمين. ونشر أهلي جدة، مقطع فيديو على تويتر، للترحيب بقدوم فيليب براداريتش.

وقال براداريتش في الفيديو «في تموز، حيث تحدث الأشياء المميزة، وقعت على أول عقد احترافي في مسيرتي الكروية، ولعبت أول مباراة، وكنت في نهائي كأس العالم رفقة منتخب بلادي، والآن أبدأ رحلتي مع الأهلي».

وأضاف «بالنسبة لي، تموز شهر سعيد بالنسبة لي، ولكن بالنسبة لكم، سنحاول جعل كل الأشهر سعيدة.. ويمتلك براداريتش، قدرات مميزة وخبرات كبرى بعد تمثيل منتخب كرواتيا، وكذلك أندية هليدوك سبليب وريكا في كرواتيا، وسيلتا فيجو الإسباني وكالياري الإيطالي، والعين السعودي بالموسم المنصرم على سبيل الإعارة.. ولعب براداريتش، 27 مباراة مع العين، وسجل هدفين وصنع 5 آخرين.

وسبق لفيليب براداريتش، المشاركة مع المنتخب الكرواتي في كأس العالم 2018، حيث وصل منتخب بلاده للمباراة النهائية قبل الهزيمة أمام فرنسا.وأنهى أهلي جدة، الموسم الماضي من الدوري السعودي للمحترفين، في المركز الثامن برصيد 39 نقطة.

دوناروما أفضل لاعب في البطولة

ركلات الترجيح تمنح إيطاليا لقب يورو 2020

ويمبلي ـ وكالات:

توج منتخب إيطاليا بلقب بطولة يورو 2020، بعد الفوز على إنجلترا بركلات الترجيح (3-2)، بعد انتهاء الوقت الأصلي بالتعادل الإيجابي (1-1)، مساء أول أمس، في المباراة النهائية التي جمعتهما على ملعب ويمبلي.

وتقدم لوك شاو لإنجلترا في الدقيقة (2)، فيما تعادل ليوناردو بونوتشي للأزوري (67)، وخاض المنتخبان وقتا إضافيا مدته نصف ساعة مقسمة بالتساوي على شوطين، لكن التعادل ظل قائما، ليضطرا لخوض ركلات الترجيح، التي فاز بها منتخب إيطاليا.

وفي ركلات الترجيح، سجل كل من دومينيكو بيراردي وليوناردو بونوتشي وفيدريكو بيرناردسكي للمنتخب الإيطالي وأهدر أندريا بيلوتي (الركلة الثانية التي تصدى لها الحارس) وجورجينيو (الركلة الخامسة التي تصدى لها الحارس).

فيما سجل للمنتخب الإنجليزي كل من هاري كين وهاري ماجواير وأهدر ماركوس راشفورد (الركلة الثالثة التي سددها في القائم) وجادون سانشو (الركلة الرابعة التي تصدى لها الحارس) وبوكايو ساكا (الركلة الخامسة التي تصدى لها الحارس).

واختير حارس المنتخب الإيطالي جانلويجي دوناروما كأفضل لاعب في بطولة أمم أوروبا 2020 الأحد إثر ختام منافسات المسابقة القارية بتتويج «الأتزوري» باللقب. وتوّجت إيطاليا باللقب القاري للمرة الثانية في تاريخها، بفضل ركلات الترجيح 3-2 بعد انتهاء الوقتين الأصلي والإضافي للمباراة النهائية من «يورو 2020» بالتعادل 1-1، لينضاف لنسخة 1968 عندما هزم «الأتزوري» يوغوسلافيا في النهائي.

وتألّق دوناروما بشكل لافت في «يورو 2020» إذ ساهم بقسط وافر في تتويج منتخب بلاده باللقب خصوصاً بفضل حسن إدارته لخط دفاع «الأتزوري» وتصدياته في سلسلة ركلات الترجيح خلال مباراتي نصف النهائي والنهائي.

من جانبه، أصبح المدافع الإيطالي، ليوناردو بونوتشي، أكبر لاعب سنًا يهز الشباك في تاريخ المباريات النهائية لليورو، بعدما سجل هدف التعادل للآزوري مع إنجلترا (1-1)، قبل أن يتوج فريقه باللقب بعد الاحتكام لركلات الترجيح.

وأحرز بونوتشي هدفه في الدقيقة 67، ليصبح أكبر هداف في مباراة نهائية لأمم أوروبا، حيث يبلغ من العمر 34 عاما و71 يوما.

ويتقدم بونوتشي بأربعة أعوام تقريبا على اللاعب الألماني، بيرند هولزينباين، صاحب الرقم القياسي السابق كأكبر اللاعبين تسجيلا في النهائيات، عندما أحرز هدفا لألمانيا الغربية خلال خسارتها بركلات الترجيح ضد تشيكوسلوفاكيا، في نهائي البطولة عام 1976.

وكان هولزينباين يبلغ حينذاك 30 عاما و103 أيام.كما حقق بونوتشي رقما قياسيا آخر، بعدما سجل ظهوره الثامن عشر مع منتخب إيطاليا في مباريات اليورو، متفوقا بفارق لقاء وحيد على الحارس السابق للآزوري، جيانلويجي بوفون.وكان بونوتشي أيضا أحد اللاعبين، الذين تمكنوا من التسجيل خلال ركلات الترجيح ضد إنجلترا، ليلعب دورا بارزا في فوز إيطاليا بلقب البطولة.

إلى ذلك، قالت الشرطة البريطانية، إنها ألقت القبض على 45 شخصا أثناء قيامها بمهام حفظ الأمن، في نهائي بطولة أوروبا لكرة القدم 2020، بين إيطاليا وإنجلترا.وذلك بعد اندلاع اشتباكات بين مشجعين ومسؤولين، بالقرب من استاد ويمبلي.وقالت شرطة العاصمة على تويتر «لا يزال عدد من أفراد الشرطة في الخدمة، يساعدون المشجعين على مغادرة ويمبلي أو وسط لندن».

لاعبو ايطاليا يحتفلون بالإنجاز الأوروبي

نيمار: أكره الخسارة ولكني استمتعت بلقب ميسي

ريودي جانيرو ـ وكالات:

تحدث البرازيلي نيمار دا سيلفا، نجم باريس سان جيرمان، عن رد فعله بعد خسارة لقب كوبا أميركا، أمام الأرجنتين.وخسر منتخب البرازيل، على ملعبه أمام غريمه الأرجنتين، بهدف دون رد، سجله آنخيل دي ماريا.ونشر نيمار، مقطع فيديو جمعه بقائد الأرجنتين، ليونيل ميسي، عقب المباراة عبر حسابه على شبكة إنستجرام.وكتب نيمار "الخسارة تؤلمني، إنه شيء لم أتعلم التعايش معه حتى الآن".

وأضاف "بالأمس عندما خسرت، ذهبت لأعانق أكبر وأفضل لاعب رأيته يمارس كرة القدم في التاريخ، صديقي وشقيقي ميسي".وتابع "كنت حزينًا وقلت له (لقد فزت عليّ)، أنا حزين جدًا لأنني خسرت، لكن هذا الرجل رائع".وأتم نيمار "لدي احترام كبير لما فعله البرغوث في كرة القدم، وخاصة بالنسبة لي، أنا أكره الخسارة، لكن استمتع بلقبك يا ميسي، كرة القدم كانت في انتظار تلك اللحظة، تهانينا لليو".

نيمار يعانق ميسي

العداء النوبي يستعد في بلغاريا لأولمبياد طوكيو

أبو ظبي ـ وكالات:

ينخرط محمد حسن النوبي، عداء الشارقة، في معسكر خارجي في بلغاريا لمدة أسبوعين، استعداداً لتمثيل الإمارات في سباق 100 متر عدو في دورة الألعاب الأولمبية بطوكيو من 23 تموز الجاري إلى 8 آب المقبل.وقال عيسى هلال الحزامي، رئيس مجلس الشارقة الرياضي: «وضعنا الخطط والاستراتيجيات لتأهيل لاعبينا وتطوير مستوياتهم في الألعاب كافة للوصول إلى هذه المكانة».

وأضاف: «وجدنا التعاون من الأطراف كافة والأندية، ونأمل أن يقدم اللاعب الأفضل، وأن يدافع عن شعار الدولة، وثقتنا كبيرة في أبناء زايد أينما كانوا لتحقيق الآمال والتطلعات».

ومن جانبه، أشاد علي سالم المدفع، رئيس مجلس إدارة نادي الشارقة الرياضي، باختيار أحد لاعبي النادي لتمثيل الدولة، مبيناً أن ارتداء شعار الدولة، وسام فخر لكل لاعب، في جميع الألعاب.

وأكد أن مجلس الإدارة حريص على دعم اللاعبين الموهوبين، وتطوير مستوياتهم، وتأهيلهم بالصورة التي تجعلهم ينافسون في كبرى البطولات.فيما أوضح المهندس سليمان عبد الرحمن الهاجري، عضو مجلس إدارة نادي الشارقة، رئيس إدارة الألعاب الفردية، أن الفضل في اختيار لاعب النادي يعود إلى حاكم الشارقة، والذي وجه بوجود إدارة متخصصة للألعاب الفردية، باعتبارها أقصر الطرق في الوصول إلى العالمية.

وقال: «قمنا بوضع برنامج تدريبي مكثف للاعب، من خلال الجهاز الفني بالنادي والمدرب الدولي فاسكو، ويتضمن تدريبات صباحية ومسائية في مدينة صوفيا البلغارية، وهي مدينة معروفة بمرافقها الرياضية، ويخضع اللاعب لتدريبات في القدرة والتحمل ولعدد من التدريبات التكتيكية، استعداداً لتمثيل الدولة في أولمبياد طوكيو.

وأشار إلى أن هذا الاختيار بالتأكيد لم يأت من فراغ، بل نتاج جهود وعمل من جميع الأطراف، وقال: «لا ننسى مجهودات الإدارات السابقة، والتي مهدت الطريق لنكمله بنجاح».

النوبي

الأولمبي الإماراتي يلتقي البرازيل وديا في صربيا

أبو ظبي ـ وكالات:

يخوض منتخب الإمارات الأولمبي لكرة القدم يوم الخميس المقبل، مباراة ودية أمام نظيره البرازيلي، في ختام معسكره الخارجي المقام حالياً في صربيا، ضمن استعداداته للتصفيات المؤهلة إلى نهائيات كأس آسيا تحت 23 عاماً، في أوزبكستان 2022.

ومن المقرر أن تلعب مباريات التصفيات خلال تشرين الأول المقبل، حيث أوقعت القرعة التي سحبت أمس الأول، منتخب الإمارات في المجموعة الخامسة، إلى جانب منتخبات سلطنة عمان والهند وقيرغيزستان.

وخاض منتخب الإمارات خلال الأيام الماضية، عدداً من التجارب الودية أمام أندية صربية من درجات مختلفة، وحرص خلالها الجهاز الفني بقيادة الإسباني دينس سيلفا، على منح الفرصة لأغلب اللاعبين للوقوف على مستوياتهم.فيما تعتبر تجربة البرازيل، فرصة كبيرة لمنتخب الإمارات للاحتكاك مع أحد المنتخبات القوية في العالم، والذي يضم في صفوفه نخبة من اللاعبين المحترفين في كبرى الدوريات الأوروبية.

ويستعد المنتخب البرازيلي، لخوض منافسات كرة القدم في دورة الألعاب الأولمبية في طوكيو، حيث يلعب حامل ذهبية أولمبياد ريو دي جانيرو 2016، في المجموعة الرابعة التي تضم منتخبات ألمانيا، السعودية وكوت ديفوار.

وأكد عدنان الطلياني، عضو لجنة المنتخبات والشؤون الفنية، مشرف المنتخب الأولمبي الإماراتي، أن معسكر «الأبيض» في صربيا، يمضي بصورة جيدة وكما خطط له.وأضاف أن هناك عمل كبير من الجهاز الفني، فضلاً عن وجود حماس متواصل من قبل اللاعبين، وحرص شديد على الاستفادة من هذا المعسكر.

وأشار إلى أن مواجهة الإمارات والبرازيل، تأتي من أجل كسب المزيد من الخبرات وتعزيز التجارب، خاصة أن منتخب البرازيل مدجج بعناصر قوية، مؤكداً ثقته من أن التجربة البرازيلية ستكون مفيدة جدا نظراً لما يمتلكه المنافس من خبرات ومواهب.

وشدد على أن اللعب مع منتخبات قوية، يأتي بفائدة كبيرة لـ«الأبيض» الأولمبي، والذي يستعد للتصفيات المؤهلة إلى نهائيات كأس آسيا تحت 23 سنة، وثمن دعم مجلس إدارة اتحاد الإمارات لكرة القدم، برئاسة الشيخ راشد بن حميد النعيمي.

الدوري الإيطالي يبدأ في 22 آب المقبل

روما ـ وكالات:

أعلنت رابطة الدوري الإيطالي، مواعيد أبرز الأحداث في المسابقة خلال الموسم المقبل. وقالت الرابطة، في بيان رسمي: «ينطلق الدوري الإيطالي يوم 22 آب، ويختتم في 22 آيار».

وأضافت: «ستقام الجولة الأولى في نهاية الأسبوع يوم 22 آب 2021، وسيكون هناك توقف دولي على الفور في 5 أيلول، ويتكرر الأمر في 10 تشرين الأول و14 تشرين الثاني».

وتابعت: «ستكون هناك فترة راحة بسبب أعياد الميلاد من 26 كانون الأول إلى 2 كانون الثاني، ولن تقام مباريات في فترة نهاية الأسبوع خلال 30 كانون الثاني 2022 و27 آذار».

وواصل: «ستقام 5 جولات في منتصف الأسبوع في المواعيد التالية: 22 أيلول و27 تشرين الاول و1 كانون الاول و22 كانون الاول و6 كانون الثاني».وختمت: «تم تحديد موعد نهائي كأس إيطاليا يوم 11 ايار 2022، لكن قد تنتقل المباراة إلى موعد آخر قريب».

جمهورية العراق
مجلس القضاء الاعلى
رئاسة استئناف واسط الاتحادية
محكمة جنح الكوت
العدد: 128/جنح/عنف اسري/2021
التاريخ: 2021/7/11
م/ إعلان
الى المتهم الهارب: ستار كاظم جلوب شليع
بالنظر لمجهولية محل اقامتك في الوقت الحاضر ولكونك متهم في القضية المرقمة 128/جنح/عنف اسري/2021 م وفق احكام المادة (415) عقوبات فقد تقرر تبليغك بالاعلان عن طريق صحيفتين محليتين للحضور امام هذه المحكمة في يوم 2021/8/12 وفي حال عدم حضورك سوف تجرى المحاكمة بحقك غيابا حسب الاصول.
القاضي
محمد عبدالرضا مهدي

جمهورية العراق
مجلس القضاء الاعلى
رئاسة استئناف واسط الاتحادية
محكمة جنح الكوت
العدد: 807/ج/2021
التاريخ: 2021/6/22
الى/ المدان/ سرمد وسمي خلف
م/ إعلان
تحية طيبة...
1- بتاريخ 2021/4/15 حكمت المحكمة عليك غيابيا بالحبس الشديد لمدة ثلاث سنوات وفق احكام المادة 456/ أ عقوبات.
2- إصدار أمر القبض وتحري بحقكم.
3- لك حق الاعتراض على الحكم الغيابي الصادر بحقكم خلال مدة ثلاثة اشهر وبخلافه يعتبر القرار نافذ.
القاضي
محمد عبدالرضا مهدي

جمهورية العراق
مجلس القضاء الاعلى
رئاسة استئناف واسط الاتحادية
محكمة جنح الزبيدية
العدد: 435/ج/2021
التاريخ: 2021/7/7
م/ إعلان
الى المتهم الهارب: فراس خضير عبد عبيد الغراني
بالنظر لمجهولية محل اقامتك في الوقت الحاضر ولكونك متهم في القضية المرقمة 435/ج/2021 من احكام المادة 1/254 من قانون العقوبات فقد تقرر تبليغك بالاعلان عن طريق صحيفتين محليتين للحضور امام هذه المحكمة بشكوى المشتكي هادي عبد علي حمزة في يوم المحاكمة الموافق 2021/8/12 وفي حال عدم حضورك سوف تجرى المحاكمة بحقك غيابا حسب الاصول.
القاضي

جمهورية العراق
مجلس القضاء الاعلى
رئاسة محكمة استئناف ذي قار الاتحادية
محكمة الاحوال الشخصية في الناصرية
العدد/ 3280/ش/2021
التاريخ/ 2021/7/11
الى/ المدعى عليه قاسم رمضان سالم
م/ تبليغ
قامت المدعية(ابتسام غالي مري) الدعوى الشرعية المرقمة اعلاه و التي تطلب فيها التفريق القضائي للهجر وبالنظر لمجهولية محل اقامتك حسب شرح القائم بالتبليغ لذا تقرر تبليغك بصحيفتين محليتين يوميتين بالحضور امام هذه المحكمة صباح يوم المرافعة الموافق 2021/8/4 الساعة التاسعة صباحا وعند عدم حضورك او ارسال من ينوب عنك سوف تجري المرافعة بحقك غيابيا وفقا للقانون.
القاضي

جمهورية العراق
مجلس القضاء الاعلى
رئاسة استئناف واسط الاتحادية
محكمة جنح الكوت
العدد: 1977/ج/2021
التاريخ: 2021/7/11
م/ إعلان
الى المتهم الهارب: سلام عبد علي سمير/ يسكن-كوت-سيد هاشم
بالنظر لمجهولية محل اقامتك في الوقت الحاضر ولكونك متهم في القضية المرقمة 1977/جنح/2021 وفق احكام المادة (453) من قانون العقوبات فقد تقرر تبليغك بالاعلان عن طريق صحيفتين محليتين للحضور امام هذه المحكمة في يوم 2021/8/19 وفي حال عدم حضورك سوف تجرى المحاكمة بحقك غيابا حسب الاصول.
القاضي
صابر جماغ سلمان

جمهورية العراق
مجلس القضاء الاعلى
رئاسة استئناف واسط الاتحادية
محكمة جنح الكوت
العدد: 1993/ج/2021
التاريخ: 2021/7/11
م/ إعلان
الى المتهم الهارب: فؤاد عبد الكاظم محمد علوان السبع/ يسكن-كوت-حي الشهداء
بالنظر لمجهولية محل اقامتك في الوقت الحاضر ولكونك متهم في القضية المرقمة 1993/جنح/2021 وفق احكام المادة (446) من قانون العقوبات فقد تقرر تبليغك بالاعلان عن طريق صحيفتين محليتين للحضور امام هذه المحكمة في يوم 2021/8/19 وفي حال عدم حضورك سوف تجرى المحاكمة بحقك غيابا حسب الاصول.
القاضي
صابر جماغ سلمان

اليوم.. إقامة ربع مباريات لحساب الجولة 37 لممتاز الكرة

منتخبنا الوطني يعسكر في كرواتيا تحضيرا لمنافسات الحسم المونديالية

بغداد ـ الصباح الجديد:

من المؤمل ان يدخل منتخبنا الوطني لكرة القدم معسكرا تدريبيا خارجيا في كرواتيا مطلع الشهر المقبل تحضيرا لخوض التصفيات الآسيوية الحاسمة المؤهلة إلى نهائيات كأس العالم في قطر 2022.

وقال مدير شركة ايست سبورت المتخصصة بتنظيم المباريات والمعسكرات الإعدادية ايمار ريسان في تصريح صحفي، إن شركته تلقت اتصالا رسميا من المدير الإداري لمنتخبنا باسل كوركيس يطلب فيه تأمين معسكر خارجي في أوروبا ومباريات تجريبية بمستوى عال»، مبينا انه «على استعداد تام لتأمين مستلزمات إنجاح المعسكر لكن الامر مرتبط بمدى جدية الهيئة التطبيعية لاتحاد الكرة بالايفاء بالالتزامات المالية لذلك المعسكر وعدم تكرار ما حصل في مناسبات سابقة».

واشار الى ان «الشركة اختارت كرواتيا مكانا مفترضا للمعسكر الذي يبدأ في الرابع من آب المقبل ويختتم في الرابع والعشرين منه»، موضحا ان «المعسكر سيشهد اقامة ثلاث مباريات تجريبية، الأولى أمام كرواتيا للاعبين المحليين كون المحترفين مرتبطين مع انديتهم، والثانية مع منتخب عمان الذي سيعسكر هناك أيضا في تلك الفترة، والثالثة أمام أحد أندية المقدمة في الدوري الكرواتي».تجدر الاشارة الى ان»منتخبنا الوطني يواصل لغاية الآن رحلة البحث عن مدرب بديل للسلوفيني كاتانيتش».

من جانب اخر، تقام اليوم الثلاثاء اربع مباريات لحساب الجولة 37 لدوري الكرة الممتاز، القاسم صاحب الترتيب الثامن عشر وله 38 نقطة يضيف السماوة الذي هبط الى دوري الدرجة الاولى بالمركز الاخير وله 26 نقطة في ملعب الكفل في الساعة 5 مساء، ويشهد ملعب أمانة بغداد مباراة الزوراء ثاني اللائحة بـ 72 نقطة والكرخ العاشر بنقاطه الـ 41 في التوقيت ذاته، في حين تجرى مباراة زاخو الثامن وله 48 نقطة والنجف ثالث الترتيب وله 68 نقطة في ملعب الاول في الساعة 5 مساء ايضا، ويضيف ملعب النجف الدولي مباراة نفط الوسط الخامس بنقاطه الـ 61 والديوانية صاحب المركز السادس عشر وله 37 نقطة في الساعة السابعة والنصف مساء.

وتجرى الاربعاء 3 مباريات، الطلبة بالمركز السابع عشر وله 35 نقطة يواجه الحدود بالمركز التاسع عشر ما قبل الاخير وله 30 نقطة في ملعب الساخر احمد راضي في نادي الكرخ في الساعة 5 مساء، وامانة بغداد بالمركز السادس 48 نقطة يضيف في ملعبه فريق نفط ميسان الرابع عشر وله 39 نقطة في التوقيت ذاته، ويلتقي اربيل الثاني عشر بـ 41 نقطة والصناعات الكهربائية بالمركز الثامن عشر وله 33 نقطة في ملعب فرانسوا حريري في الساعة السابعة والنصف مساء، وتختتم مباريات الجولة يوم الخميس باقامة مباراتين، الشرطة رابع الترتيب وله 65 نقطة يلاقي نفط البصرة الحادي عشر وله 41 نقطة في ملعب الصناعة في الساعة 5 مساء، والنفط السابع وله 46 نقطة يتواجه امام الكهرباء الثالث عشر وله 40 نقطة في ملعب التاجي في التوقيت ذاته.

هزم الشرطة مضيفه الكهرباء بثلاثية من دون رد، في ختام الجولة الـ36 من الدوري الممتاز، على ملعب التاجي.وسجل الشرطة الهدف الأول عبر سعد ناطق، في الدقيقة 39، لينتهي الشوط الأول (1-0).. وفي الشوط الثاني واصل الشرطة أفضليته، وتمكن من تعزيز النتيجة بهدف ثان، من ركلة جزاء نفذها أمجد عطوان، في الدقيقة 61، وأكمل محمد قاسم الثلاثية في الدقيقة 88.ورفع الشرطة رصيده إلى النقطة 68، في المركز الثالث، بينما تجمد الكهرباء عند النقطة 40، في المركز الثالث عشر.

إلى ذلك، حقق فريق نادي سامراء الرياضي، فوزاً مهماً على نادي عفك، ضمن منافسات دوري الدرجة الاولى، ليضمن الانتقال إلى الملحق لدوري الكرة الممتاز.. وانتهت المباراة بنتيجة 1-0، حيث سجل هدف الفوز الوحيد لسامراء اللاعب محمد عدنان من ركلة جزاء في الدقية 38 من زمن الشوط الاول.وبهذا الفوز حسم سامراء حصوله على بطاقة الملحق ليلعب في وقت لاحق مع الفريق الذي جاء بالتسلسل 18 في الدوري الممتاز.. وكان سامراء حل ثانيا في المجموعة الاولى لمنافسات دوري الدرجة الاولى المؤهلة للممتاز عن المجموعة الثانية، وعفك حل ثانيا من المجموعة الاولى.يذكر ان فريق نوروز ضمن تأهله للدوري الممتاز من المجموعة الاولى، وتأهل الصناعة اولا عن المجموعة الثانية.

منتخبنا الوطني في مباراة سابقة

صالح كامل رئيسا لنادي البصرة البارالمبي

البصرة ـ هشام السلمان*

بحضور رئيس اللجنة البارالمبية الوطنية العراقية د.عقيل حميد جرى ظهر اليوم في قاعة اللجنة الفرعية بالبصرة المؤتمر الانتخابي لتشكيل الهيئة الادارية الجديدة لنادي البصرة البارالمبي باشراف لجنة برئاسة الاستاذ وصفي كريم الكناني معاون المدير العام لدائرة التربية البدنية والرياضة وعضوية كل من حسين نايف اللامي رئيس القسم القانوني في البارالمبية العراقية ومالك نؤاس سلمان وماهر زامل علي.

* مدير إعلام البارالمبية

أربعة انتصارات في دوري طائرة السيدات

متابعة ـ الصباح الجديد:

جرت، أول أمس، اربع مواجهات بانطلاق بطولة اندية العراق للكرة الطائرة للسيدات في قاعة نادي البيشمركة في محافظة السليمانية.. واسفرت نتائج مباريات للمجموعة A عن فوز فريق نادي اكاد على فريق نادي دربندخان 3-1 اشواط لشوط ، وفوز فريق نادي افروديت على نادي فتاة النجف بنتيجة 3-0 اشواط.

وفي منافسات المجموعة B ، فاز فريق نادي فتاة اربيل على فريق نادي السليمانية 3-1، كما فاز فريق نادي قره قوش على فريق نادي سنحاريب 3-0.وكان الاتحاد العراقي للكرة الطائرة، اعلن عن تأجيل منافسات بطولة اندية العراق للسيدات الى إشعار آخر، والتي كان من المقرر إقامتها في الثامن من الشهر الماضي في محافظة السليمانية.

جودو ديالى يتفوق في منافسات الأندية

بغداد ـ الصباح الجديد:

حققت فرق ديالى لرياضة الجودو، نتائج متقدمة في بطولة العراق التي اقيمت في محافظة اربيل، وقال رئيس ممثلية اللجنة الاولمبية بديالى، ورئيس نادي ديالى، رفعت عبود ان «فريق الشباب للجودو حصل على المركز الثاني، فيما نال فريق المتقدمين المركز الثالث في بطولة العراق بالجودو التي احتضنتها مدينة اربيل بمشاركة 30 ناديا من مختلف المحافظات».واعتبر ان «انجاز فرق الجودو خطوة مهمة لنتائج ونجاحات كبيرة خلال المستقبل القريب».

وفي شأن منفصل، اعلن عبود عن استحصال موافقات رسمية لاجراء انتخابات الاندية حديثة التأسيس وهي، الصدور ومندلي والمنصورية وشمالي المقدادية.الى ذلك، كشف عضو ممثلية اللجنة الاولمبية بديالى لطيف خلف، عن استحصال موافقة وزير الشباب والرياضة لتأسيس أندية الامير وعتبة والدوجمة في ديالى.واكد ان الموافقات تمت بعد دراسة ملفات الاندية منذ اشهر عدة، مبينا ان توسع الاندية في ديالى يمنح المواهب الرياضية فرصا لممارسة هواياتها الى جانب كشف مواهب رياضية ترفد الاندية الكبيرة والمنتخبات ضمن المسابقات المحلية والدولية.

الأولمبية تتفقد مقر إتحاد الشراع والألعاب المائية

إعلام اللجنة الأولمبية

أكد رئيس اللجنة الأولمبية الوطنية العراقية السيد رعد حمودي دعم اللجنة الأولمبية لجميع الاتحادات الرياضية الوطنية وتذليل العقبات التي تواجه عملها.جاء ذلك خلال زيارته بمعيّة عدد من أعضاء المكتب التنفيذي الى مقر إتحاد الشراع والألعاب المائية.

و قال حمودي ان كل التحديات، ومنها جائحة كورونا، لا تمنع الرياضيين المخلصين من أداء واجبهم الوطني، مبيناً ان المدة المقبلة تحتاج لتظافر جهود الجميع وتكاتفهم بغية العودة مجدداً الى ساحات التألق والابداع بجميع الأنشطة والفعاليات الرياضية.ولفت حمودي الى ان العراق يعجّ بالمواهب الرياضية وان العراقيين بطبيعتهم العامة يحبون الرياضة ويمارسونها ويتابعونها، وتلك نقاط.تستلزم الانتباه لها وتوظيفها بما يخدم الرياضة لاسيما بما تلقاه من دعم حكومي.

من جانبه شكر رئيس اتحاد اللعبة تحسين علي الحسون وبالنيابة عن أعضاء الاتحاد رئيس وأعضاء المكتب التنفيذي للجنة الأولمبية على زيارتهم مؤكدا حرص الاتحاد مواصلة عملهم من خلال تهيئة الاجواء الملائمة للاعبين بغية تحقيق الانجازات.

الاولمبية تتفقد اتحاد الألعاب المائية

ثلاثة مدربين من كربلاء يشاركون في دورة تحكيم كرة السلة

بابل ـ منال النصراوي:

إختتم وفد محافظة كربلاء من ذوي الأختصاص بتدريب كرة السلة، المشاركة في الدورة التحكيمية التي أعدتها ونظمتها المديرية العامة للتربية الرياضية والنشاط المدرسي في وزارة التربية، بدأت أعمالها في الخامس من تموز الحالي، والتي أختتمت مساء هذا أول أمس بأختبار إلكتروني للمشاركين أستهدف المعلومات والمهارات التي تناولتها الجلسات التدريبية خلال اليومين الماضيين. وقد حضر حفل الختام مدير قسم الرياضة المدرسية في وزارة التربية نجم عبود ومسؤولة شعبة الرياضة المدرسية د. ازهار محمد التي بدورها أكدت حرص المديرية العامة على رفد ملاكاتها الرياضية بأحدث التعديلات على قانون اللعبة، وتأهيلهم بماي يسهم في تعزيز قدراتهم على قيادة السباقات الرياضية في مديرياتهم وتمثيلها في البطولات الوطنية، وأشار مسؤول شعبة الرياضة المدرسية في محافظة كربلاء ياسر قاسم إن ختام الدورة تضمن محاضرتين قدمهما الحكمان الدوليان جواد حسن شعلان ونائل طالب حسين عن التعريف بواجبات الحكام، والتدريب على إستمارة تسجيل المباريات، كما تضمن تطبيقا عمليا للمشاركين بجميع مهارات كرة السلة وقانونها بحسب التعديلات الجديدة، يشار إلى ان وفد محافظة كربلاء تألف من المدربين حلا حسين وحسين عيفان ولواء جميل.

مدربو كربلاء في الدورة التدريبية السلوية

تقرير

يطمح في الظهور ضمن دوري الأضواء بالموسم الجديد

علي موحان: الصدفة نقلتني إلى حماية الشباك ولن انسى مواقف الراحل علي هادي

حاوره ـ علي جعفر الهاشمي:

شق طريقه في ظروف قاهرة وصعبة ومعاناة لم تنتهي نحو تحقيق طموحاته واهدافه ، وواجه بتحدي الكثير من العقبات لكنه اجتهد بعزمة واصرار ليصل الى مراده .كان استثنائيا في بداياته عندما انخرط في صفوف منتخب الصم من اصحاب الهمم ولجأ الى لغة الاشارة مؤمنا بمقولة اذا كان الكلام من فضة فالسكوت من ذهب ، فقاده صمت العمل الى نجاحات في مشواره الرياضي الذي مازال ليس سهلاً .

مع انه لم يكمل عقده الثاني الا انه يؤمن بفلسفة الوصول الصعب الى القمة والحفاظ الاصعب عليها، لذى مازال يجتهد حتى ينال رضى المدربين والجمهور الرياضي ، هو الحارس الشاب علي موحان الساعدي الذي كان لنا معه هذا اللقاء، من مواليد 2002 عمري 19 سنة ووزني (80) كغم الطول (190) سم وانتمي لعائلة بسيطة جداً والدي رياضي وداعم لي وهو من محبي نادي الشرطة ورغم طبيعة عمله الصعب والشاق لكنه يبذل قصارى جهده ليؤمن لي المستلزمات الرياضية ، وأسكن حاليا في مدينة الرشاد بأطراف العاصمة بغداد، وتحصيلي الدراسي رابع أعدادي لكن تركت الدراسة بسبب التزامي بمشواري الرياضي.

يقول علي: بدأت لعب كرة القدم لاعبا في مركز مدافع في المدرسة في بطولة كنت وقتها في مرحلة الرابع ابتدائي وأعجب بأدائي الكثير من المدربين وعلى رأسهم صاحب الفضل الأول المدرب القدير جمال حمودي ودعمني رغم الظروف الصعبة وتدربت مع منتخب الخرسان حتى أصبحوا أصدقائي وتعلمت لغتهم التي تعتمد على الاشارة .

*** ماهي ابرز ألاندية الرياضية التي مثلتها ؟**

بدأت مع أشبال نادي الصناعة ومن ثم مثلت شباب نادي الشرطة وبعدها لعبت في الخط الأول لنادي الطلبة موسم 2018/2017 ، ومن ثم انتقلت لنادي الحدود ولعبت في صفوفه موسما ونصف الموسم وبعدها توجهت لنادي الكاظمية الذي مثلته موسما واحدا .

*** هل مثلت المنتخبات الوطنية في بطولات عربية وأقليمية أو قارية ؟.**

مثلت منتخب ناشئة العراق مع المدرب الكبير صاحب الفضل الكبير الذي لن أنسى وقفته الأبوية الكابتن الراحل علي هادي الذي خسرته الرياضة العراقية وكرة القدم بالذات ويعد أحد قاماتها الرياضية، ومثلت العراق في تصفيات أم آسيا للناشئين في النيبال وبطولة غربي آسيا في الأردن لكن لظروف طارئة لم يشارك المنتخب وقتها.

*** على المستوى العالمي أي منتخب اجنبي يستهويك اداءه؟.**

أعشق المنتخب الألماني كونه منتخب عنيد وفيه روح العزيمة والأصرار ويكفي أنهم يسمون (الماكنات).وايضا كل الأندية العراقية محط تقديري وأحترامي لكن الأقرب لقلبي هو نادي القوة الجوية ، اما عالمياً فهو نادي ريال مدريد.

*** بما أنك حارس مرمى أي حارس مرمى ترى فيه قدوة لك محلياً وعالمياً**

محلياً الكابتن علي مطشر لأني تلمست فيه الروح الرياضية العالية ، اضافة الى أنه يتمتع بمواصفات فنية جيدة وذو فضل على الحراس واحد المدربين الذين اشرفوا على تدريبي، اما عالمياً فهو حارس المنتخب الأسباني ونادي ريال مدريد كاسياس منذ الطفولة معجب باداه واتابعه.. وأهم ما يحتاجه حارس المرمى الالتزام بالتمرين دائماً حتى بعد انتهاء الموسم وأن يظل مستمراً عليه لأن الحارس يتأثر كثيراً أذا انخفض مستواه الفني وتصبح عودته فنياً أصعب من اللاعب .

*** هل حققت طموحاتك رياضياً؟**

مازال الطريق أمامي طويلاً والأحلام والطموحات لم تتحقق بعد، وأمل أن تتحقق بفضل الله تعالى وبدعم أهلي وأصحابي وأبناء مدينتي الذين يمنحوني الدافع المعنوي الكبير وهو يمثل وقوداً لتكملة المشوار والوصول لما ابتغيه من طموحات .. وأجد نفسي عندما أحقق حلمي بتمثيل نادي في الدوري الممتاز لكرة القدم من جديد ومعه أمثل منتخبنا الوطني ضمن الخط الأول وهمي الوحيد ان احقق فرحة في بيتي الصغير وأن أكون فخراً لأهلي وأصحابي.

*** لماذا اخترت مركز حارس مرمى دون سواه؟**

هذا المركز جاء بمحض الصدفة عندما كنت في البطولة المدرسية ألعب بمركز مدافع صادف في احدى المباريات ان شهدت غياب الحارس الاساس ، فأشار لي مدرس الرياضة آنذاك بأن أكون حارساً وأكملت البطولة بهذا المركز وحصلت على أفضل حارس في البطولة ووجدت نفسي في هذا المكان وأقتنعت به.

*** هل قدمت لك عروض لتمثيل أندية في الدوري الممتاز ؟.**

نعم لدي عروض قيد الدراسة مازالت بيني وبين إدارات بعض الأندية ، بالاضافة الى من أعتمد عليهم في الاستشارة وأن شاء الله قريباً سأعود لدوري الأضواء الى الدوري الممتاز الكروي.

علي موحان

صحيفة يومية سياسية مستقلة

رئيس التحرير

اسماعيل زاير

الصباح الجديد
ASSABAH ● ALJADEED

الثلاثاء 13 تموز 2021 العدد (4699) Tue. 13 Jul. 2021 issue

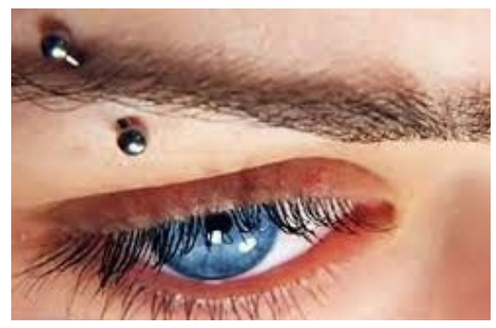

جنون الموضة يفقد مراهقة حياتها

الصباح الجديد ـ وكالات:

توفيت مراهقة بعد إصابتها بعدوى مروعة بسبب ثقب حاجبها لنفسها في المنزل، إيزابيلا إدواردا دي سوزا من ولاية ميناس جيرايس جنوب شرق البرازيل، الفتاة التي لاقت حتفها بعد عدوى خطيرة أدت إلى تورم كبير في الوجه وأربع سكتات قلبية.

ثقبت إيزابيلا إدواردا دي سوزا حاجبها بمساعدة صديقة لها في بلدية إنجينهيرو كالداس في ولاية ميناس جيرايس جنوب شرق البرازيل، لكن عدوى قاتلة أصابت الفتاة البالغة من العمر 15 عامًا وبعد أيام فقط من الثقب، نُقلت إلى المستشفى حيث أصيبت بأربع سكتات قلبية.

أمضت هناك أسبوعًا، حيث حاول الأطباء التعامل مع حالتها الصحية المتدهورة وإنقاذ حياتها من العدوى الخطيرة، لكنها ماتت في النهاية، تاركة عائلتها مُدمرة ولا يستطيعون تصديق أن حياة ابنتهم الصغيرة ذهبت هباءًا.

وكشف المستشفى في وقت لاحق من وفاة الفتاة، أنه لو نجت إيزابيلا إدوارد، فربما كانت ستعاني من فقدان البصر في عينها تحت الثقب، حيث وضح الأطباء أن مثل هذا الثقب يُعد خطيرًا جدًا ولا يجب إجراؤه إلا على يد متخصصين في عيادات متخصصة ومرخصة.

"التكبيل" عقاب الراكبة المشاغبة

الصباح الجديد ـ وكالات:

اضطر طاقم طائرة إلى تكبيل راكبة في مقعدها بالشريط اللاصق، بعد أن حاولت فتح باب الطائرة في الجو واعتدت على مضيفة.

الواقعة التي حدثت مؤخرا على متن رحلة لشركة "أميركان إيرلاينز" من دالاس إلى شارلوت، تم توثيقها بمقطع فيديو لأحد الركاب. ويعتقد أن الراكبة كانت تعاني نوبة من مرض عقلي ما، خلال الرحلة التي يفترض أن تستغرق من ساعتين إلى ثلاث ساعات. وكشفت الصور أن راكبة كانت مقيدة في مقعدها بالأشرطة اللاصقة، التي كممت فمها أيضا، وتم الإبقاء عليها في مكانها حتى غادر جميع الركاب، فيما كان طاقم طبي بانتظارها في الخارج.

وقالت "أميركان إيرلاينز" في بيان إن الراكبة كانت مقيدة "بعدما أثارت مخاوف طاقم الطائرة".

وأوضح البيان "في أثناء الرحلة من دالاس إلى شارلوت أبلغ الطاقم عن مخاوف أمنية محتملة بعد أن حاول أحد الركاب فتح الباب الأمامي واعتدى على أفراد الطاقم جسديا وتسبب في إصابة مضيفة". وتابع: "من أجل سلامة وأمن العملاء الآخرين وطاقمنا، تم تقييد الراكبة حتى هبطت الرحلة، حيث قابلها موظفو إنفاذ القانون والطوارئ".

الشاعر حسين القاصد على منصة القطيف : بغداد ام الدنيا

حذام يوسف

ضيفت أمسية منصة القطيف الشعرية، الشاعر الدكتور حسين القاصد في حوارية ادبية وشعرية ادارها الشاعر حبيب محمود مدير أمسية منصة القطيف الشعرية.

تحدث في مقدمتها واصفا القاصد بانه شاعر النخل، وقال: "شاعر النخل الاتي من اسفلت المكابدة الحافرة في الوجع، المعبر عن الناس المتأثر بما حوله ومؤثر في ما حوله، اليوم يجمعنا لقاء مع شاعر من بغداد من ملتقى الرافدين، نحن ضيوفه او هو ضيفنا لابأس، هو نخلة من دار السلام فما بين بغداد والقطيف هناك متنزه للشعر وللجمال وللفرح وللحزن وللبوح، منصة شعراء القطيف المنصة المعبرة عما يستحق ان يصل الى المتلقي العربي، في هذه الليلة تستضيف الشاعر الدكتور حسين القاصد الشاعر الصلب الآتي من ماء العراق وسمائه، أمسية ستكون مميزة جدا ...".

واستعرض مسيرته الادبية والثقافية والاكاديمية، تاركا الحديث للشاعر الضيف الدكتور حسين القاصد: "شرف لي ان اكون على تواصل مع هذه القلوب الواعية المتذوقة للأدب والفن، المتواصلة مع أدب العراق وفن العراق، وشكرا لهذه الاستضافة الطيبة...".

ولأنه القاصد، بدأ من العراق :

هم فكرة الله
لم يشبهوا الطينَ ، لا مُسّوا ولا سُحقوا
ما عاد طيناً حقيراً منذ أن خُلقوا
كانوا سنابل آياتٍ يفهرسها
ناي المشاحيف حيثُ الهور والعلقُ
كانوا لدى الله أقلاماً ومحبرةً
واستأذنوا الله يوم الخلق وافترقوا
هم فكرةُ الله ، حين الله دوّنَها
صار الفرات ، وصار الطين ، والورقُ
فترجموها عراقاً لا شبيه له
لكنهم أفرطوا بالنار فاحترقوا !!

تحدث القاصد عن بحور الشعر وتنقله ما بينها والوانه، مؤكدا ان لديه أكثر من نص ما بين التفعيلة والنثر، مؤمنا بأن القصيدة هي من تختار وزنها وايقاعها، هو بوح نفسي بين وطنه وحبيبته.

وفي سؤال للأستاذ حبيب بشأن كتابته للشعر وهو في المرحلة المتوسطة، قال القاصد:" لم يكن شعرا بمعنى الشعر فالشاب العراقي يجرب صوته فقد يكون مطربا، او يجرب كرة القدم فقد يكون لاعبا، او يكتب الخواطر فينضج حرفه ويصير شاعرا، شخصيا جربت كرة القدم ثم وجدتني اكتب مبكرا والسبب ان استاذا في اللغة العربية رافقني في ثلاث مراحل بمعنى من عمر 11 سنة الى 15 سنة، فاصبح صديقي وكنت احفظ ما يقوله (ومن دون ورقة او قلم) ومرة اعترضت عليه فقال كيف وانت لا تكتب فقلت له انا احفظ ما تقول، كانت بداية مثل كل الشباب ثم اخذت ايقاع (الرجز النزاري)، ثم كتبت العمود في سن الثامنة عشر ولم اعلن عن نفسي شاعرا الا بعد ان اكملت ديواني الاول في منتصف التسعينيات".

وفي مداخلة لاحد المتابعين بشأن تأثير التحولات السياسية والفكرية على شعر القاصد، اوضح القاصد ان التحولات السياسية في العراق تشبه الى حد كبير التحولات السياسية في مصر، "هذه التحولات منذ تأسيس الدولة الحديثة بدأت، وبدأ الشاعر يتأثر بالسلطة فتلوح للشاعر التحولات السريعة اربكت الكثير من الشعراء، منهم البياتي والجواهري، زمن الايديولوجيات في العراق كان زمنا مربكا ومرعبا، مؤكدا انه ينحاز لقضايا الوطن بعيدا عن تأثير السلطة".

تضمنت الجلسة اشارات جريئة من الشاعر القاصد بشأن عراقية النقد الثقافي الذي اشتغل عليه عبد الله الغذامي بناء على ما أسس له علي الوردي وعلي جواد الطاهر، مؤكدا على ان "علي جواد الطاهر أسس لكم ادبا"، فقد الف معجم المطبوعات العربية في المملكة العربية السعودية، وهو أقدم وأول واخر معجم، أخيرا يقول القاصد (ان بغداد ام الدنيا.. قبل أن يسرق هذا اللقب منها).

مبلغ خيالي لأول لعبة إلكترونية من "زيلدا"

الصباح الجديد ـ وكالات:

تم بيع نسخة نادرة من لعبة "أسطورة زيلدا" بمبلغ غير مسبوق، حيث وصلت في المزاد إلى 870 ألف دولار، لتسجل رقما قياسيا كأغلى لعبة قديمة يتم بيعها حاليا.

اللعبة كانت مصنعة لجهاز NES الذي تنتجه شركة نينتندو، وتم تصنيعها في عام 1987، وهي نسخة مستعملة.

وكان قد تم بيع نسخة أحدث قليلا من هذه اللعبة بمبلغ 50 ألف دولار في العام الماضي، ولكن أعلى سعر بيعت به لعبة إلكترونية قديمة كانت من نصيب لعبة سوبر ماريو والتي بيعت قبل أشهر بمبلغ 660 ألف دولار أميركي، وكانت هي أغلى لعبة إلكترونية حتى أتت هذه النسخة القديمة من زيلدا لتحصد رقماً قياسيا.

ويعتقد أن هذه اللعبة من أقدم الألعاب التي ما تزال مختومة بختم مصنعها ولم تفتح بعد، وكانت شركة نينتندو قد قامت بتصنيع كمية قليلة منها لبضعة أشهر حينها.

أخبارهم

أحمد عز

حكمت محكمة عالي الأسرة المصرية في التجمع الخامس قرارا برفض الاستئناف المقدم من الممثل أحمد عز، على حكم أول درجة، وإلزامه بالمصروفات. وقضت المحكمة بإلزامه بدفع 41 ألفا و700 جنيه إسترليني (حوالي 58 ألف دولار)، قيمة مصاريف دراسية لتوأم الفنانة زينة، عن عامي الدراسة 2018-2019 و2019-2020. وكانت محكمة أسرة مدينة نصر (أول درجة) قد قضت في وقت سابق بإلزام أحمد عز بدفع مبلغ قيمته 40 ألفا و700 جنيه إسترليني، وكانت الممثلة زينة رفعت دعوى قضائية قبل سنوات تطالب فيها بأن يدفع والد توأمها أحمد عز المصاريف الدراسية لهما أمام محكمة الأسرة بمدينة نصر وحصل صراع بين الجهتين في المحاكم.

كارمن لبس

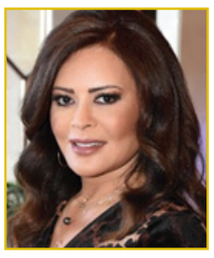

عبرت الممثلة اللبنانية كارمن لبس عن غضبها بعد وفاة الطفلة جوري السيد، نتيجة عدم توفر الدواء وسرير في المستشفى بحسب أهلها. وكتبت كارمن على صفحتها :"يلعن شرف كل مسؤول لبناني وكل رؤساء الأحزاب ويلي لاحقين وبعدن بدافعو عن، وكل تاجر مخبى الأدوية حتى يربح، هيدا إذا عندن شرف أصلا الله لا يوفقكن، الله ياخدكن ويريحنا منكن الله يرحم جوري ويصبر أبوها وأمها كم ضحية متل جوري بعد بدنا حتى نوعى". وكانت قد أوضحت الإدارة الطبية للمستشفى المركزي في مزبود، أن "الطفلة جوري السيد أحضرت إلى قسم الطوارىء في المستشفى المركزي بحال حرجة مع نقص حاد بأوكسيجين الدم وبقع زرقاء على الجسم ".

وائل كفوري

رقم قياسي جديد يسجل بمسيرة الفنان اللبناني وائل كفوري، اذ انه بأقل من 24 ساعة على طرحه، تخطى فيديو كليب أغنيته الجديدة "البنت القوية" المليون مشاهدة على قناته الخاصة على "يوتيوب". كما تصدرت قائمة "الترند" في لبنان على الموقع نفسه. الجدير ذكره أن العمل من كلمات وألحان سليم عساف، وكان إنتظر الجمهور هذا التعاون لسنوات، وتوزيع عمر صبّاغ وقد تم تسجيله في استوديو الملحن ملحم أبو شديد. الفيديو كليب إتخذ طابع الأجواء الصيفية المرحة، وظهر فيها وهو يستمتع بوقته مع أصدقائه في منزله ويغني الأغنية التي إنتظرها محبوه منذ فترة طويلة.

رجال شرطة مرور بوجوه أشباح المتوفين بكورونا!

الصباح الجديد ـ وكالات:

بالاستعانة برجال المرور، قدمت إندونيسيا انموذجا فريدا لكيفية جعل الناس يخشون الموت بكورونا ويمتثلون للقيود المفروضة بسبب عدوى فيروس كورونا.

وصبغ رجال شرطة المرور في مدينة مالانغ بإندونيسيا وجوههم باللون الأبيض، وارتدوا أقمشة فضية، ووقفوا على جانب الطريق، لتمثيل أشباح أولئك الذين ماتوا بسبب وباء كورونا.

يشار إلى أن معتقدات متعددة تنتشر في إندونيسيا تؤمن بالقوى الخارقة للطبيعة، لذلك قررت السلطات بهذه الطريقة "تخويف" الناس حتى يبدأ هؤلاء أخيرًا في الامتثال لتعليمات وزارة الصحة لتفادي الإصابة بفيروس كورونا.

وكل يوم يتم تسجيل عشرات الآلاف من حالات الإصابة الجديدة بفيروس كورونا في البلاد، فيما توفى بسببه أكثر من 4.5 ألف شخص في الأسبوع الماضي وحده.

ساندوتش برجر ثمنه 6000 دولار بمقدم حجز 750 دولار!

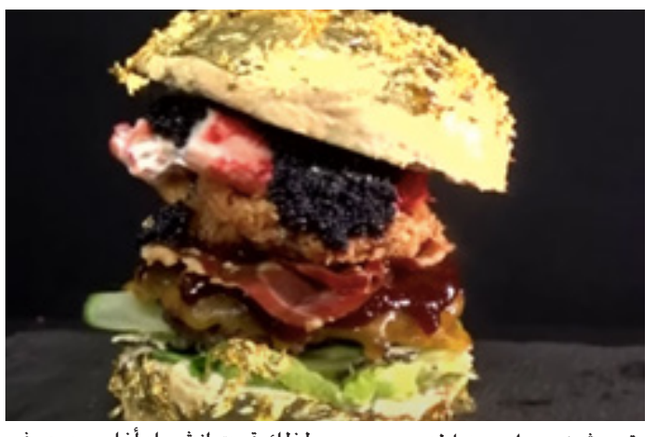

الصباح الجديد ـ وكالات:

ابتكر صاحب مطعم هولندي يدعى روبرت جان دي فين برجر الفتى الذهبي، وجاء بالفكرة في أثناء جلوسه في مطعمه، بينما كان يتصفح الإنترنت لتمضية الوقت، حيث عثر على الرقم القياسي السابق لأغلى برجر في العالم، الذي يحتفظ به مطعم في ولاية أوريغون الذي صنع برجرًا بقيمة 5000 دولار ويزن 352 كيلوجرامًا، في عام 2011، لذا قرر أن بإمكانه صنع برجر أغلى ثمنًا ويمكن أن يقوم شخص واحد بتناوله.

قال صاحب الفكرة معلقًا على ابتكاره لصحيفة ذا ناشيونال : "حين تم إغلاق المطاعم ولم تكن هناك مسابقات للطعام بسبب الوباء، على الرغم من أن خدمة الوجبات الجاهزة الخاصة بنا كانت قيد التشغيل، إلا أنني شعرت بالاكتئاب، كنت أشعر بالسوء لرؤية معاناة الجماهير والوضع الكئيب لصناعة المطاعم، لذلك قررت إنشاء أغلى برجر في العالم والتبرع بالدخل بالكامل للجمعيات الخيرية لفعل شيء جيد للمجتمع".

استغرق الحصول على وصفة The Golden Boy بعض الوقت والكثير من التجربة والخطأ ولكن في النهاية توصل Robbert Jan de Veen إلى مزيج مناسب لرفع سعر أغلى برجر في العالم إلى 5000 يورو.

امراة تنتقم من حبيبها السابق بـ 49 مخالفة مرورية

الصباح الجديد ـ وكالات:

تم اعتقال امرأة صينية وحبيبها السابق من الشرطة مؤخرًا بعد أن استأجرت سيارة صديقها السابق وخالفت العشرات من الأضواء الحمراء لإشارات المرور على مدار يومين، كطريقة غريبة للانتقام منه.

ويُزعم أن المرأة، أقنعت رجلاً آخر باستئجار سيارة صديقها السابق عبر تطبيق لتأجير السيارات من خلال الإنترنت، ثم استعملت السيارة في مخالفة 49 إشارة حمراء وخرق قواعد المرور الأخرى، بقصد متعمد لإيقاع المالك في مشاكل مع القانون.

لاحظت الشرطة سلوكا غريبا من سائق سيارة أودي المستأجرة وقاموا بإجراء تحقيق ومن خلال البحث في السجلات، وجدت الشرطة بسرعة أن السيارة قد استأجرها رجل يدعى تشين، من مالكها ويُدعى كيان.

بعد أن اتصلت الشرطة بالمستأجر للاستعلام بشأن المخالفات المرورية، أخبر تشين الضباط أنه استأجر هذه السيارة بالذات بناءً على طلب صديقة وهي التي كانت وراء عجلة القيادة، عندما خالفت السيارة 49 ضوء أحمر لإشارات المرور.

مارغوت روبي تتحول الى "باربي" في فيلم جديد

الصباح الجديد ـ وكالات:

وقعت المخرجة صاحبة جائزة الأوسكار "غريتا جيرويغ" رسميًا على إخراج فيلم "باربي"، الفيلم الذي طال انتظاره على الشاشة الكبيرة عن قصة الدمية الأيقونية "باربي"، وستقوم بالبطولة "مارغوت روبي".

وبحسب موقع "Variety" كانت "جيرويغ" تعمل في مشروع الفيلم منذ عام 2019، عندما وقعت للمشاركة في كتابة السيناريو مع "نوح بومباتش". ومنذ ذلك الحين، انتشرت شائعات مفادها أن "جيرويغ" هي التي ستقوم بإخراج المشروع ، لكن الصفقة لم تتم رسميًا.

ومع ذلك، خلال مقابلة خاصة بها لعدد أغسطس 2021 من مجلة vogue البريطانية، كشفت "روبي" أن رؤية "جيرويج" الإبداعية ستمتد إلى ما بعد السيناريو وتصل إلى كرسي المخرج.

لم يتم الكشف بشأن حبكة الفيلم، بما في ذلك تفاصيل عن أي من رفاق "باربي" سيظهر بالضبط (ماذا عن كين؟ او سكيبر؟ او كريستي؟)، لكن "روبي" قالت سابقًا أن الفيلم يمثل فرصة عظيمة لإبراز بعض الإيجابية في العالم وفرصة ليكون طموحًا للأطفال الأصغر سنًا.

وعند مناقشة الفيلم، أقرت "جيرويغ" أولاً أن "باربي" ستأتي مع الكثير من الأمتعة والكثير من صلات الحنين إلى الماضي.

أما بالنسبة لإنتاج "باربي"، فإنه من المقرر البدء فيه أوائل عام 2022 في استوديوهات Warner Bros ليفيسدن في لندن. كما تم التخطيط لإصدار مسرحي لعام 2023. و بالإضافة إلى دور البطولة في الفيلم، تساهم "روبي" أيضًا في الإنتاج تحت راية شركة الإنتاج LuckyChap Entertainment الخاص بها.

قد لا تكون الأخبار التي تفيد بأن "جيرويغ" ستتولى مهام الإخراج للفيلم مفاجأة للبعض، بالنظر إلى نجاح الممثلة وصانعة الأفلام مع ظهورها المتميز في فيلمي "ليدي بيرد" لعام 2017 و "ليتل وومن" لعام 2019 ، والتي حصدت من خلالهما 11 أوسكار مجتمعة، بما في ذلك إيماءة لأفضل مخرجة، ما جعل "جيرويغ" واحدة من سبع نساء تم ترشيحهن على الإطلاق.