ASSABAH ALJADEED

الصباح الجديد

السنة الرابعة عشرة
يومية سياسية مستقلة
صاحب الامتياز رئيس التحرير
اسماعيل زاير
alsabahaljaded@gmail.com
assabahaljaded@yahoo.com
www.newsabah.com

12 صفحة

الخميس 24 حزيران 2021 العدد (4686)
Thu. 24 Jun 2021 issue (4686)

9
الذكاء الصناعي يوفر عطرا خاصا لكل واحد منا

11
المنتخب الشبابي يكمل تحضيراته للقاء السنغال اليوم

أوردت ان 100 نائب تغيبوا منذ بداية دورته... "لجنة مراقبة الأداء الوزاري":

تعطيل البرلمان يتزامن مع عجز الحكومة وفشلها في الملفين المالي والنفطي

واجهة مبنى مجلس النواب

بغداد ـ وعد الشمري:
أكدت لجنة مراقبة الأداء الوزاري النيابية أمس الأربعاء، أن تعطيل جلسات البرلمان متعمدة للتغطية على فشل الحكومة في الملفين النفطي والمالي، داعياً للكشف عن أسماء 100 نائب متغيب بنحو مستمر منذ بداية الدورة الحالية، فيما تحدثت عن ضرورة استمرار عمل السلطة التشريعية لإقرار القوانين المهمة والمضي بطلبات الاستجواب.

وقال رئيس اللجنة النائب حازم الخالدي، في تصريح إلى "الصباح الجديد"، إن "البرلمان يعيش في أخفاق كبير نتيجة عدم انعقاد جلساته واستمرار تأجيلها، وكان أخرها جلسة أمس الأول التي تم ترحيلها إلى يوم الأحد المقبل".

وأضاف الخالدي، أن "بعض الجهات يبدو أنها ترغب في هذا التعطيل؛ لإيقاف طلبات الاستجوابات الموجودة في أدراج مجلس النواب، وكذلك الوقوف بوجه التشريعات المهمة".

وأشار، إلى أن "أكثر من 100 نائب قد تكرّر غيابه منذ بداية انعقاد جلسات البرلمان للدورة الحالية، إضافة إلى انشغال الكتل السياسية في الوقت الحالي بالحملات الانتخابية".

وأورد الخالدي، أن "هناك أخفاقا واضحا في إدارة الملفين النفطي والمالي لدى الحكومة، ولعل تعطيل الجلسات هو للتغطية على هذا الإخفاق".

ولفت، إلى أن "البرلمان عليه أن يعقد جلساته؛ لمناقشة تداعيات رفع سعر الصرف، وعدم وجود تخصيص مالي للمحافظات وضعف الخدمات، وارتفاع نسبة الفقر وغلاء الأسواق".

ويرى الخالدي، أن "رئاسة المجلس تتحمل جزء من المسؤولية كونها المعنية بالكشف أمام الرأي العام عن أسماء النواب المتغيبين، والكتل التي تقاطع الجلسات".

من جانبه ذكر عضو اللجنة النائب محمد البلداوي في تصريح إلى "الصباح الجديد"، أن "تعطيل البرلمان غير مبرّر بالتزامن مع عجز الحكومة عن تقديم الخدمات والدور السلبي الذي مرت به طيلة المدة الماضية".

وأضاف، أن "السلطة التشريعية ينبغي أن تكون حاضرة لتقويم الأداء التنفيذي الذي أثر بنحو كبير على الوضع العام سواء الاقتصادي أو الأمني أو السياسي".

وزاد البلداوي، أن "الكثير من الملفات قد تم تأخيرها من بينها الاستجوابات وكذلك عدم تشريع قوانين مهمة ينتظرها الشارع العراقي".

ونوّه، إلى أن "قسماً من الكتل تتعمد تعطيل الجلسات أما لعدم النظر في الاستجوابات، أو الانشغال بالحملات الانتخابية على حساب المصلحة العامة للبلد".

وأفاد البلداوي، بأن "الدخول في تحالفات انتخابية له تأثير أيضاً على عمل مجلس النواب، من ناحية الرقابة ومحاسبة الوزراء المقصرين مع البحث عن المصالح الحزبية".

ويواصل، أن "اللجان مستمرة في أداء مهامها، من خلال الحركة الرقابية ولكن هذا لا يتعدي أولئك الذين يحضرون بنحو دائم إلى البرلمان".

وانتهى البلداوي، إلى أن "هذه الأعداد لم تصل إلى النصاب القانوني المطلوب لعقد جلسات البرلمان وبالتالي لاحظنا التأجيل المستمر".

حملات تحريض ضد اللاجئين السوريين في تركيا 3

ارتفاع سعر خام البصرة الثقيل وانخفاض الخفيف 6

الداخلية توجه بإضافة خدمة "SMS" للحجز الالكتروني على البطاقة الوطنية

بغداد ـ الصباح الجديد:
اصدر وزير الداخلية عثمان الغانمي امس الاربعاء، توجيها بإضافة خدمة الـ (SMS) للحجز الالكتروني على البطاقة الوطنية ابتداءً من الاسبوع المقبل.

وذكر بيان صادر عن الوزير انه "من أجل مواكبة التطور العلمي والإلكتروني والسعي لتقديم أفضل الخدمات للمواطنين، وجهنا مديرية الأحوال المدنية والجوازات والإقامة بإضافة خدمة الـ (SMS) إلى الحجز الإلكتروني للبطاقة الوطنية ابتداءً من الأسبوع القادم، خلال الحجز وعند اتمامه، وتبليغ المواطن بموعد الحجز والمراجعة من الدائرة المعنية".

واضاف "سنواصل العمل لمنع أصحاب النفوس الضعيفة من استغلال المراجعين، وهذا اقل واجب نقدمه لأبناء هذا الوطن الذي يستحق أن يكون في مصاف الدول المتقدمة".

أسعار النفط تحقق طفرة لم تحصل منذ 2018 لتصل فوق مستوى 76 دولار للبرميل

الصباح الجديد ـ وكالات:
ارتفعت أسعار النفط، امس الأربعاء، مدعومة بتوقعات تعافي الطلب على الخام وهبوط مخزونات الخام في الولايات المتحدة، ليصعد مزيج "برنت" فوق مستوى 76 دولارا، للمرة الأولى منذ أكتوبر/ تشرين الأول 2018.

وبحلول الساعة الخامسة والنصف مساء حيب توقيت بغداد وموسكو، جرى تداول العقود الآجلة لخام "برنت" عند 76.02 دولار للبرميل بزيادة نسبتها 1.62% عن سعر الإغلاق السابق.

فيما تم تداول عقود الخام الأمريكي "غرب تكساس الوسيط" عند 73.73 دولار للبرميل بزيادة نسبتها 1.21% عن سعر التسوية السابق.

"النفط" تنفي شحة البنزين المحسن: الفحوصات الدورية أخرت تجهيزه للمحطات

بغداد ـ الصباح الجديد:
أصدرت وزارة النفط امس الأربعاء، توضيحاً بشأن ما تردد عن أزمة في توفير "البنزين المحسن".

وقالت شركة توزيع المنتجات النفطية في بيان، وردت الصباح الجديد نسخة منه، إنها "تنفي ما تردد في بعض وسائل الاعلام ومواقع التواصل الاجتماعي من إغلاق منافذ تجهيز البنزين عالي الاوكتاين"، مؤكدة أن "منافذ التجهيز تعمل بشكل مستمر وانسيابية عالية".

وسوغت الشركة عدم توفر البنزين المحسن في محطات الوقود حسب البيان ب"قيام الشركة بإجراء المطابقات الدورية والفحوصات في بعض منافذ التجهيز خلال اليومين الماضيين ما ادى الى توقف التجهيز لبعض المحطات لبعض الوقت".

وكانت مواقع إخبارية وإعلامية تناقلت إن "غالبية محطات الوقود في العاصمة بغداد خلت من مادة البنزين المحسن"، مؤكدة ان "بعض المحطات اغلقت ابوابها فيما شهدت اخرى طوابير وزخما نتيجة شح تلك المادة فيها".

مدير مكتب روحاني:

أمريكا وافقت برفع عقوبات ترامب التي فرضها على النفط وبعض الشخصيات

الصباح الجديد ـ وكالات:
رئيس مكتب الرئيس الإيراني حسن روحاني أمس الأربعاء، إن واشنطن وافقت خلال محادثات لإحياء الاتفاق النووي مع طهران على رفع كل عقوبات النفط والشحن المفروضة على الجمهورية الإسلامية الإيرانية، وشطب أسماء بعض الشخصيات البارزة من القائمة السوداء.

ونقلت وسائل إعلام رسمية إيرانية عن محمود واعظي رئيس مكتب روحاني قوله "تم التوصل لاتفاق على رفع كل عقوبات التأمين والنفط والشحن التي فرضها الرئيس الأمريكي السابق دونالد ترامب".

وأضاف "سيتم رفع حوالي 1040 من العقوبات التي تعود إلى عهد ترامب بموجب الاتفاق.

كما تم الاتفاق على رفع بعض العقوبات على أفراد وأعضاء في الدائرة المقربة من الزعيم الأعلى".

وقال مستشار الأمن القومي الأمريكي جيك سوليفان يوم الأحد الماضي، إنه لا تزال هناك "مسافة كبيرة يتعين قطعها" في ما يتعلق بالعقوبات والالتزامات الإيرانية التي يجب على إيران التعهد بها. وذكر مسؤولون غربيون وإيرانيون آخرون أن المحادثات لا تزال بعيدة كل البعد عن الانتهاء.

ووافقت إيران في 2015 على تقييد برنامجها النووي مقابل رفع العقوبات الدولية. وانسحب ترامب من الاتفاق بعد ذلك بثلاثة أعوام وأعاد فرض العقوبات وردّت طهران بانتهاك بعض القيود النووية.

في ظل تغطيتهم لظاهرة ارتفاع حالات القتل واطلاق النار

صحفيو الاقليم يتعرضون الى اعتداءات من أفراد الأجهزة الأمنية

السليمانية ـ عباس اركوازي:
ادان مركز ميترو للدفاع عن حقوق الصحفيين استمرار الاعتداءات من الاجهزة الامنية ضد الصحفيين في الاقليم، مؤكداً ان من يطلق النار على القوات الامنية الرسمية، هو من يهدد الامن والاستقرار وليس الصحفيين.

واعلن المركز في بيان تسلمت الصباح الجديد نخسة منه، انه يدين كل الاعتداءات والتهديدات التي يتعرض لها الصحفيون، وسلب حريتهم في التغطية الاعلامية للاحداث، مشيراً الى ان الصحفيين ليسوا من يهددون الامن والاستقرار والسلم الاهلي، مطالباً رئيس اللجنة الامنية لمدينة السليمانية، بأن يتم التعامل وفق القانون مع الاشخاص الذين اعتدوا على الصحفيين.

وحدث مساء الاثنين تبادل كثيف لاطلاق النار بين قوة تابعة للجنة الامنية لمدينة السليمانية، وقوة خاصة تابعة لنائب رئيس ألاقليم جعفر شيخ مصطفى، والتي تعرف بالقوة الخاصة الذهبية، امام فندق ابو سناء، حيث اقدمت هذه القوة على فتح نار على القوة الامنية، التي كانت في مهمة رسمية، مما ادى الى اصابات وسقوط جرحى بين كلا الطرفين.

واضاف المركزفي الشارع الرئيسي المتجه الى مصيف سرجنار، وبالقرب من مكان اطلاق النار، وعندما كان فريق عمل فضائية روداو يقوم بالتغطية المباشرة للاحداث، قام أفراد قوة أمنية بالاعتداء على فريق الفضائية المكون من شخصين، واعتدوا عليهم وصادروا جميع ادوات عملهم.

وتابع البيان انه وبعد توجه مجموعة من الفرق الاعلامية نحو مستشفى شار، حيث تم نقل جرحى اطلاق النار، فوجئوا بمنعهم من قبل القوات الامنية التي انتشرت واحاطت بالمستشفى، ومنعت الفرق الاعلامية من تغطية الاحداث، وقامت تلك القوة كذلك بالاعتداء على فريق فضائية (NRT) وصادروا ادوات عملهم واجبروهم على الصعود والبقاء في سيارة تابعة للقوات الامنية.

وفي نفس الوقت، قامت قوة امنية ترتدي اللباس المدني بالاعتداء على فريق موقع ميديا ئيستا، المكون من شخصين وصادروا ادوات عملهما.

تقرير

واشنطن تغلق مواقع إلكترونية لوسائل إعلام إيرانية وأخرى موالية لطهران

الصباح الجديد ـ متابعة:
أعلنت وزارة العدل الأميركية انها صادرت 33 موقعا لوسائل إعلام، قالت انها إيرانية ومواقع اخرى تابعة للحوثيين إضافة إلى مواقع عراقية، كانت تستضيفها نطاقات تملكها الولايات المتحدة في انتهاكات للعقوبات المفروضة.

وقالت وزارة العدل في بيان: "استنادا إلى قرارات قضائية، استولت الولايات المتحدة على 33 موقعا يستخدمها اتحاد الاذاعات والتلفزيونات الاسلامية وثلاثة مواقع الكترونية يستخدمها حزب الله في انتهاك للعقوبات الأميركية".

لكن الوزارة لم تكشف هوية الشركات الأميركية المالكة لهذه النطاقات التي تستضيف هذه المواقع ولم توضح الإجراءات التي ستتخذ في إطار انتهاك هذه العقوبات.

وبات اتحاد الاذاعات والتلفزيونات الإسلامية على القائمة الأميركية السوداء التي تمنع الأميركيين والشركات الأميركية والأجنبية من التعامل معها أو فروع لها.

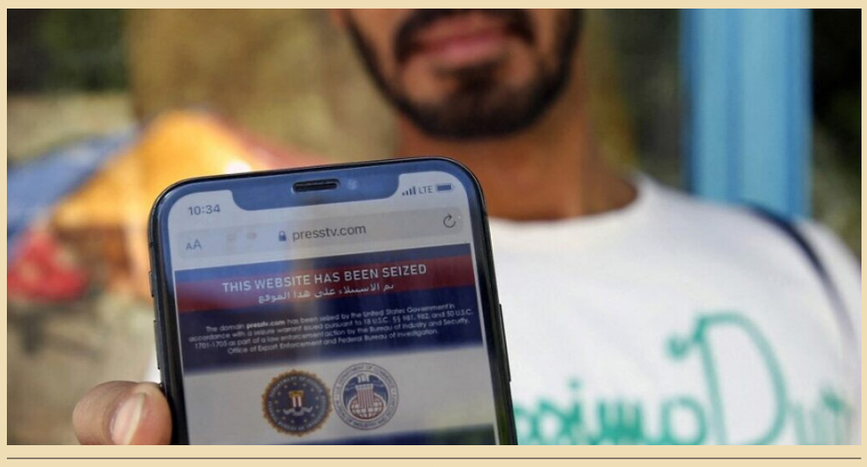

تهديد استثنائي

وظهرت على المواقع الإلكترونية لكل من القناة الإيرانية الإخبارية الناطقة بالعربية "العالم" وشقيقتها الناطقة بالإنكليزية "برس-تي في" التابعتين لشبكة التلفزيون الرسمي الإيراني "ايريب" الرسالة نفسها التي تشير إلى أنه "تم الإستيلاء عليها" من قبل الحكومة الأميركية وذيلت بختمي مكتب التحقيقات الفدرالي "أف بي آي" ووزارة التجارة.

وأتت هذه الإجراءات في إطار ممارسة الصلاحيات الرئاسية في وجه تهديد استثنائي على ما جاء في أحد بنود القانون الواردة في الرسالة.

وظهرت الرسالة نفسها أيضا على موقع قناة "المسيرة" التابعة للمتمردين الحوثيين في اليمن.

وندّدت قناة المسيرة بما اعتبرته "قرصنة أميركية ومصادرة لحقوق النشر"، وقالت في بيان نشر على موقع "أنصار الله" إنّها مستمرة في "التصدي للقرصنة الأميركية والإسرائيلية على أمتنا بكل الوسائل المتاحة".

واعتبرت أنّ "هذا الحظر الأميركي لموقع المسيرة نت ومواقع صديقة أخرى يكشف مجدّداً زيف شعارات حرية التعبير وكل العناوين الأخرى التي تروّج أميركا لها".

وما لبثت القناة أن أعلنت مساء الثلاثاء أنّها إستحدثت موقعاً إلكترونياً بديلاً عن موقع "المسيرة نت" الذي أغلقته واشنطن، مشيرة إلى أنّ الموقع الجديد هو "المسيرة دوت كوم".

وسبق لموقع القناة نفسها وكذلك لموقع "الاتجاه"، القناة التلفزيونية التابعة لـ"كتائب حزب الله" أن لقيا في تشرين الأول/أكتوبر 2020 المصير نفسه.

وطال الحجب يومها أيضاً موقع النجباء، الفصيل العراقي وهذان الفصيلان ، المكوّنان من مقاتلين عراقيين ينشطان في العراق وكذلك أيضاً في سوريا حيث يقاتلان إلى جانب نظام بشار الأسد وحزب الله اللبناني.

العمل: المبالغ المخصصة بالموازنة للحماية الاجتماعية ليست كافية لتشمل آخرين جدد

بغداد ـ الصباح الجديد:
أكدت وزارة العمل والشؤون الاجتماعية امس الأربعاء، أن المبالغ المخصصة في الموازنة ليست كافية لفتح شمول جديد في ملف الحماية الاجتماعية.

وذكر بيان للوزارة نقلته وكالة الأنباء العراقية (واع)، أن "وكيل وزارة العمل والشؤون الاجتماعية علاء السكيني عقد اجتماعاً مع مدير دائرة الحماية الاجتماعية ذكرى عبدالرحيم بحضور عضوَي لجنة العمل النيابية النائبين أسعد العبادي وستار العتابي".

وأضاف البيان، أنه "جرت خلال الاجتماع مناقشة ملف الحماية الاجتماعية وآلية الشمول الجديد في ضوء تخصيصات هيئة الحماية الاجتماعية، خاصة وأن المبالغ المخصصة التي أقرت ضمن الموازنة غير كافية لفتح الشمول الجديد، وأن المباحثات مستمرة مع وزارة المالية لإعادة تخصيصات الحماية الاجتماعية المتفق عليها قبل إقرار الموازنة".

وأشار البيان إلى أنه "تم التأكيد على أهمية الخروج بآلية موحدة وفتح نافذة إلكترونية للتقديم، لتخفيف الزخم على أقسام الحماية الاجتماعية وحسب النسب السكانية لكل محافظة مع منح أولوية للمحافظات الأكثر فقرا".

عنوان الجريدة: بغداد ـ الوزيرية / رقم الايداع في دار الكتب والوثائق ببغداد 777 لسنة 2004 / رقم الاعتماد في نقابة الصحفيين العراقيين 301 / طبعت بمطابع دار الصباح الجديد للصحافة والنشر

التطوير الصناعي تُشارك في ورشة عمل لتعريف وتقييم مخاطر الأعمال

بغداد ـ الصباح الجديد:
شاركت هيئة البحث والتطوير الصناعي إحدى تشكيلات وزارة الصناعة والمعادن بحضور مُديرها العام منعم أحمد حسن في ورشة العمل التي نظمتها المنظمة الدولية للتنمية الصناعية والتقييس والتعدين في العاصمة المصرية القاهرة إحدى مُنظمات جامعة الدول العربية عبر تقنية الإتصال عن بُعد بالتعاون مع المنظمة العربية للتنمية الإدارية وبمُشاركة خُبراء من دول عربية من المختصين في مجال السلامة والصحة المهنية وكيفية إدارة الأزمات .
ويأتي تنفيذ هذه الورشة في إطار إهتمام المنظمة العربية للتنمية الصناعية والتقييس والتعدين بمُتابعة كل ماهو جديد ومُتعلق ببناء وتطوير القُدرات ورفع كفاءات الموارد البشرية في قطاع الصناعة بالدول العربية وبما يدعم التنمية الصناعية المُستدامة حيث تهدف الورشة إلى التعرُف على أنواع المخاطر المختلفة وأسلوب تعريفها وتقييمها والتحكم فيها إذ تم التركيز على أنواع مخاطر السلامة والصحة المهنية وآثارها المحتملة على العاملين مع كيفية تسجيل وتحليل الحوادث والإصابات وطرق الاستعداد لحالات الطوارئ وإدارة الأزمات وقد تم خِلال الورشة المُشاركة في عدد من النشاطات الخاصة بهيأة البحث والتطوير الصناعي واستعراض أنشطة المراكز البحثية ودورها في دعم الشركات الصناعية للقطاعين العام والخاص إضافة إلى التعاون العلمي مع الجامعات العراقية .

النقل تطرح مشروع خط سكة حديد الفاو فيشخابور للاستثمار

بغداد ـ الصباح الجديد:
تدرس وزارة النقل إحالة مشروع شبكة سكة حديد (الفاو - فيشخابور) وصولاً الى تركيا للاستثمار ضمن خطة اعدتها لتفعيل الربط السككي مع دول الجوار.
وقال مدير الشركة العامة للسكك الحديد طالب جواد الحسيني في تصريحات صحفية تابعتها وكالة الانباء العراقية (واع) امس الاربعاء إن «الوزارة استكملت جميع الدراسات الفنية والجدوى الاقتصادية لطرح مشروع خط سكة حديد الفاو- فيشخابور للاستثمار. إذ سيتضمن المشروع تشغيل وبناء شبكة للسكك الحديد تمتد من مدينة الفاو نحو منطقة فيشخابور في محافظة دهوك ومن ثم نقطة الربط مع تركيا، لربط قارة آسيا بأوروبا». لافتاً الى أن «الوزارة تعمل جاهدة لتفعيل الربط السككي مع دول الجوار لما له من أهمية اقتصادية ستنعكس على الحركة التجارية ونقل المسافرين».

وزير التخطيط بحث افاق التعاون المشترك مع الولايات المتحدة

بغداد ـ الصباح الجديد:
اجرى وزير التخطيط الدكتور خالد بتال النجم، الذي يزور الولايات المتحدة الامريكية على رأس وفد حكومي، ضم وزيرة الهجرة والمهجرين ايفان فائق جابرو وعدد من مسؤولي وزارتي التخطيط والهجرة والمهجرين، سلسلة من اللقاءات والمباحثات مع المسؤولين والجهات الحكومية الامريكية حيث بحث الوزير خلال تلك اللقاءات افاق التعاون المشترك بين البلدين، في المجالات التنموية والاقتصادية والاستثمارية، وسبل تطويرها.
فقد التقى الوزير في اطار الزيارة، عددا من مسؤولي وزارة الخارجية ووزارة الامن الوطني والهجرة فضلاً عن مسؤولي معهد السلام الاميركي وستيف لوتس رئيس مجلس الاعمال العراقي- الامريكي ، ضمن غرفة التجارة الاميركية ومجموعة من ممثلي الجهات التنموية. كذلك التقى الوزير مسؤولي البنك الدولي لبحث عمل الصندوق الاجتماعي للتنمية، وصندوق اعادة الاعمار والتعافي، والمواضيع ذات الاهتمام المشترك، وعلى صعيد ذي صلة، التقى السيد وزير التخطيط، في السفارة العراقية بواشنطن عددا من اعضاء الكونغرس الاميركي.

اقيم بالتعاون مع مجموعة البنك الدولي

وزير التعليم العالي يؤكد العمل على استراتيجية علمية تمتد إلى عام 2030

وزير التعليم العالي

بغداد ـ الصباح الجديد:
أكد وزير التعليم العالي والبحث العلمي نبيل كاظم عبد الصاحب العمل على استراتيجية علمية تمتد لعام 2030.
وقال الوزير في كلمته التي القاها في افتتاح اعمال منتدى التنمية البشرية العراقية المقام في بغداد بالتعاون مع مجموعة البنك الدولي إن «من الأهمية بمكان أن يتجه التعاون الدولي مع العراق الى الإسهام في تنمية رأس المال البشري لتحقيق أهداف التنمية المستدامة».
واوضح الوزير أن «المؤسسات التعليمية العراقية تتعامل مع المتغيرات والتحديات على وفق إجراءات مرنة ولا تغفل صياغة المتطلبات التي يفرضها التعامل الاستراتيجي مع السنوات المقبلة . مؤكدا الشروع بصياغة استراتيجية علمية تنطلق من تحليل واقع التعليم في العراق وربطه بالتحديات وتمتد الى غاية العام 2030 وتأخذ بالحسبان وثيقة الاستراتيجية الوطنية للتربية والتعليم المرسومة منذ عام 2012 ولغاية العام 2022 ».
وتابع وزير التعليم العالي أن «الظرف الاقتصادي الحالي واختلالات الحالة الريعية تركا أثرا على مستوى دعم المؤسسات وتمويل المشاريع»، مشيرا الى أن «مؤسسات التعليم لم تقف عند حدود الأزمة بل تعدتها الى تذليل المشكلات والتكيف مع المتغيرات ومضت في مهمتها الأساسية في التعليم والبحث العلمي وخدمة المجتمع وحققت نتائج مهمة على صعيد النشر العالمي والتنافس في التصنيفات العالمية».
ودعا الوزير الى «اعتماد التقييمات العلمية ذات المعطيات الدقيقة ومقارنة نتائج المؤسسات في ضوء التحديات الراهنة ومؤشر النمو السكاني».

> **تتعامل المؤسسات التعليمية العراقية مع المتغيرات والتحديات على وفق إجراءات مرنة ولا تغفل صياغة المتطلبات التي يفرضها التعامل الاستراتيجي مع السنوات المقبلة**

بعد ذلك أعرب المشاركون في المنتدى عن أملهم في صياغة تعاون استراتيجي بين العراق والمنظمات الدولية المختصة لرفد قطاعات الدولة ومؤسساتها بالدعم المطلوب على صعيد بناء القدرات وتطوير المهارات وتحقيق هدف التنمية من خلال الاستثمار في رأس المال البشري في العراق.
على صعيد اخر أصدرت وزارة التعليم العالي والبحث العلمي تخفيض ما نسبته 10% من الأجور الدراسية للطلبة عن قناة التعليم الحكومي الخاص الصباحي لكل طالب سواء أكانت دراستهم في الجامعات الحكومية أم الجامعات والكليات الأهلية اعتباراً من العام الدراسي 2021/2022.
وترأس الوزير اجتماع هيئة الرأي الثالث بحضور الملاك المتقدم للوزارة ورؤساء الجامعات. حيث كشف الوزير عن إنجاز 650 منحة للعراقيين في جامعات العالم وهيئة الرأي تقر السياسة الوطنية للوصول المفتوح للجامعات العراقية.
ونقل بيان لوزارة التعليم العالي تلقت شبكة روداو الإعلامية نسخة منه عن عبدالصاحب قوله في مستهل الاجتماع أن الجامعات العراقية واجهت «تحديات الظرف الراهن بفاعلية ومسؤولية عالية وهي ماضية بإنجاز متطلبات السنة الدراسية الحالية على وفق آليات التعليم المدمج وفي ضوء التقويم الجامعي المعتمد».
وأوضحت الوزارة في بيانها أن وزارة التعليم العالي ترتكز إلى «رؤية في التعامل مع المتغيرات وتتحرك بمرونة إجرائية لاستيعاب الاقبال المتزايد على الجامعات المرتبط بمؤشرات النمو السكاني المتصاعد». مشيراً إلى أنها وفرت خلال العام الدراسي 2020/2021 من خلال مذكرات وصيغ التعاون الدولي والثقافي 650 منحة دراسية مدفوعة التكاليف في مختلف جامعات العالم وقد تم اشغالها جميعا من الطلبة أصحاب المعدلات العالية.
وتابعت الوزارة أن برنامج العام الدراسي القادم 2021/2022 سيغطي مساحة الحاجة الفعلية من الخدمات الأكاديمية والتدريسية وسيراعي أهمية التقنيات الرقمية وسيعتمد آليات التعليم الحضوري أداء وامتحاناً،حاثاً في الوقت نفسه على تعزيز صحة المجتمع وحمايته من الأوبئة من خلال التطعيم واللقاح المطلوب.
وشدد على مراعاة ومواكبة التسارع المعرفي في شتى التخصصات ومتابعة مستجداتها على وفق منظور منهجي منتظم والاستجابة السريعة لمتطلبات التنمية العلمية والتكنولوجية عن طريق المراكز البحثية المختصة في الجامعات والمؤسسات التعليمية وإيلاء هذا المسار اهتماماً كبيراً على صعيد الدراسات الأولية والعليا وإنشاء المستوعبات الإلكترونية المفهرسة للأطاريح والرسائل والإفادة من الطلبة المبتعثين الذين أكملوا تحصيلهم في الجامعات العالمية.
واختتم أعضاء هيئة الرأي اجتماعهم باستعراض معايير واشتراطات فتح الكليات والأقسام الأهلية ضمن التخصصات الطبية والصحية الساندة ومناقشة مشروع استقلالية إدارة القبول للدراسات العليا في الجامعات العراقية وعرض مشاريع الجامعات ضمن برنامج تنمية الأقاليم.

التجارة تعد خطة لتحقيق انتظام توزيع مفردات البطاقة التموينية

بغداد ـ الصباح الجديد:
اعلنت وزارة التجارة امس الأربعاء، إعداد خطة تحقق انتظاماً بتوزيع مفردات البطاقة التموينية على كل المحافظات بما فيها مجمعات العائلات النازحة في إقليم كردستان وشمال الموصل.
وقال المتحدث باسم وزارة التجارة محمد حنون في تصريح لوكالة الأنباء العراقية (واع): إن "الوزارة أعدت خطة تحقق قدر الإمكان انتظاماً بتوزيع مفردات البطاقة التموينية على كل المحافظات بما فيها مجمعات العائلات النازحة في إقليم كردستان وشمال الموصل".
ولفت إلى أن "الوزارة باتجاه توزيع كل مفردات البطاقة التموينية وعلى كل المحافظات ولم نواجه أي معوقات أو صعوبات بل بالعكس أن الوزارة خلال شهر رمضان وزعت وجبتين وكانت وجبة ثالثة للعوائل المتعففة وذوي الدخل المحدود".
وأضاف المتحدث باسم الوزارة أن "الوزارة لم تواجه أي معوقات في آلية توزيع البطاقة التموينية وكانت بإشراف مباشر من معالي الوزير وكذلك برقابة الوزارة ولم تشهد مفردات البطاقة أي معوقات طيلة الفترة الماضية وحتى الآن".
وأشار إلى أن "مفردات البطاقة التموينية ستبقى نفس المفردات السبع، الزيت والسكر والرز والطحين إضافة إلى معجون الطماطم والفاصولياء والحمص وهذه المواد ستكون ثابتة ومنتظمة ضمن البطاقة التموينية"، موضحاً أن "الوزارة تعاقدت مع احدى الشركات لتوزيع مفردات البطاقة التموينية وسوف تباشر عملها مطلع شهر تموز بالتعاون مع الوزارة لتوزيع مفردات البطاقة التموينية ضمن مفرداتها السبع".
على صعيد متصل اعلنت وزارة التجارة عن مواصلة مخازن الشركة العامة لتجارة الحبوب (احدى تشكيلات الوزارة) في العطيفية وكسرة وعطش و خان بني سعد و الرصافة والطوز وتكريت بتجهيز وكلاء الغذائية بحصة جديدة من مادة الرز المستورد لحساب البطاقة التموينية .
وقالت الوزارة في بيان نقله مكتبها الاعلامي أن مخازن الرز في صومعة العطيفية جهزت الوكلاء بكمية (٤٤٣,٧٦٩) طنا موزعه (٤٤١,٦٨٠) طنا لوكلاء مناطق الكرخ و (٢,٠٥٣) طنا حصة النازحين ، ومخازن الرز في كسرة وعطش جهزت وكلاء بغداد الرصافة بكمية (٨٨١) طن من الرز الاورغوياني ، ومخازن صومعة خان بني سعد جهزت سبع وكلاء بمادة الرز ، ومخازن صومعة الرصافه جهزت وكلاء الغذائية في اطراف بغداد يوم امس بكمية (١٧٦) طنا ، فيما بلغت كمية الرز المجهزة لهذا اليوم (٨٥) طنا والعمل متواصل بتجهيز بقية الوكلاء بالرز .
وعلى ذات السياق اشار البيان الى مباشرة صومعة الطوز بتجهيز وكلاء المواد الغذائية في قضاء الطوز بكمية (٧٢,٩٠٥) طن للحصة الاولى من مادة الرز ، فيما جهزت صومعة تكريت وكلاء المحافظة بالرز المحلي حيث بلغ ماتم تجهيزه (٣٦٢٥) طنا وبنسه بلغت (٧٦%) .

وزير العدل يفتتح مجمع الدوائر العدلية في محافظة الديوانية

بغداد ـ الصباح الجديد:
افتتح وزير العدل القاضي سالار عبد الستار محمد مجمع الدوائر العدلية في محافظة الديوانية ، والذي يضم المجمع دوائر الكاتب العدل والتسجيل العقاري والتنفيذ والقاصرين . ويأتي هذا الافتتاح لتقليل العبء عن كاهل المواطن وتسهيل عملية إنجاز جميع المعاملات ومتابعتها بشكل أفضل، بحضور محافظ الديوانية زهير علي الشعلان والمدراء العامين كلا من مديرعام دائرة الكتاب العدول الاستاذ راستي يوسف حميد ومدير عام دائرة التنفيذ الاستاذ بشار احمد محمد ومدير عام دائرة التخطيط العدلي الست منى متي بيثون .
واكد الوزير خلال حفل الافتتاح الذي حضره عدداً من الشخصيات الرسمية والعشائرية في المحافظة أن هذا المجمع يعد واحدا من سلسلة الأعمال التي تقدمها وزارة العدل الى المواطنين لتقديم أفضل الخدمات لهم من خلال تبسيط الاجراءات لتمكين من إنجاز معاملاتهم خدمة للصالح العام ، مشيراً في الوقت ذاته ان الوزارة اتخذت طريق نحو التقدم والتطوير المستمر لتقديم افضل الخدمات بعد ما كان مجمع الدوائر العدلية في المحافظة متوقفاً للعمل لفترة وجيزة حيث تم تنفيذ اعادة العمل بجهود حثيثة وافتتاحه خدمة لاهالي المحافظة .

وزير العمل يبحث تشجيع المبادرات التطوعية وفي تنفيذ مشاريع مشتركة

بغداد ـ الصباح الجديد:
تراس وزير العمل والشؤون الاجتماعية الدكتور عادل الركابي اجتماعا مع عدد من رجال الاعمال والمستثمرين وبعض المصارف الاهلية واتحاد الغرف التجارية بحضور وكيل الوزارة الدكتورة عبير الجلبي واتحادي نقابات العمال في العراق والصناعات العراقي.
وجرى خلال الاجتماع مناقشة امكانية القيام بمبادرات طوعية لدعم الوزارة التي هي بأمس الحاجة الى الدعم بسبب التخفيض الكبير في تخصيصاتها والدخول بمشاريع استثمارية مشتركة مع القطاع الخاص بما يحقق الفائدة ودعم الفئات المستفيدة من خدمات الوزارة.
وقال الوزير ان وزارة العمل لديها مهام كبيرة ولاتقتصر على منح الاعانة الاجتماعية فقط وانما هناك ادوار وجوانب مهمة وعديدة تقوم بها الوزارة وتنفيذها لايتناسب مع حجم الدعم المقدم لها ، مبينا ان الوزارة ترتبط بها ثلاث هيئات وهي ذوي الاعاقة والحماية الاجتماعية وهيئة الطفولة وهذه الهيئات بحاجة الى دعم استثنائي بسبب طبيعة الفئات المنضوية تحتها كما ان الوزارة بجب ان تلجأ الى وسائل التمويل الاخرى التي اجازها القانون.

تقرير

افتتاح 4 دورات تدريبية في المعهد العالي للاتصالات والبريد

مدير إتصالات الكرخ يتفقد أعمال مجمع إتصالات اللطيفية

بغداد ـ الصباح الجديد:
زار المهندس مهند أحمد علي مدير مديرية إتصالات الكرخ يرافقه السادة معاون مدير المديرية ومدراء قسم إتصالات المحمودية وشعب التفتيش وتراسل البيانات والخدمات والنقل موقع مجمع إتصالات اللطيفية جنوب بغداد، للإشراف على سير أعمال تشغيل منظومة DWDM، المتعلقة بنقل وتفعيل سعات الانترنت للمواطنين في ناحية اللطيفية عبر شركات ISP، حيث يأتي هذا العمل بالتعاون مع مشروع اريكسون ومركز صيانة الكابل الضوئي .
ووجه مدير المديرية الملاكات المختصة بضرورة الإسراع بتشغيل المشروع وتقديم الدعم الكامل على مدار الساعة من كافة الأقسام والشعب الهندسية في مديرية إتصالات الكرخ لتقديم الخدمات التقنية للمواطنين بشكل أوسع .
كما أستقبل المعهد العالي للاتصالات والبريد التابع للشركة العامة للاتصالات والمعلوماتية احدى تشكيلات وزارة الاتصالات في اكاديمية شبكات الحاسبات (سيسكو) مايقارب ال ٦٠ مشتركا من موظفي مقر الشركة والمديريات التابعة لها، وعدد من منتسبي وزارات الدولة المختلفة للمشاركة في الدورات التدريبية التي بدأت مطلع الاسبوع الجاري .

هذه الدورات التي تم تقديمها عبر المنصات الالكترونية ستستمر لمدة أسبوع واحد، وتنوعت مواضيعها لتشمل : شبكات الحاسبات واجهزة سيسكو والامن السيبراني .والحوكمة الالكترونية وتقنية LTE-A ..
وتأتي هذه الجهود ضمن توجهات الوزارة والشركة لتطوير كفاءات العاملين في المؤسسات الحكومية على وفق أحدث الأنظمة والبرامج وتقنيات الإتصالات .

تسريب مخرجات برلين 2 عن ليبيا تنهي تفاؤل المحللين والسياسيين بشأن مصيرها

الصباح الجديد ـ متابعة:

كشفت تسريبات صحفية لمسودة البيان الختامي لمؤتمر برلين 2 حول ليبيا عن أبرز المخرجات المكونة للنقاط الـ51 للوثيقة المعنونة ب»المسودة الأولية»

ومن بين هذه المخرجات تقديم الدعم القوي للسلطات الليبية من أجل الدفع لإجراء الانتخابات في موعدها المقرر في 24 ديسمبر المقبل، والانسحاب الفوري للمرتزقة الأجانب من ليبيا. وكشفت التسريبات عن منح ليبيا عضوية كاملة مقارنة بالمؤتمر السابق.

وستؤكد الوثيقة، بحسب التسريبات، على الاعتراف بالتقدم المحرز منذ المؤتمر الأول في 19 يناير 2020 وتوقف الأعمال العدائية، واستمرار وقف إطلاق النار، ورفع الحصار النفطي، وتشكيل حكومة مؤقتة ومنحها الثقة من قبل مجلس النواب.

وستدعو جميع الأطراف بأن تشجع على بذل المزيد من الجهد لإجراء الانتخابات الرئاسية والبرلمانية في موعدها المحدد في 24 ديسمبر 2021، والسماح بانسحاب متبادل ومتناسق ومتوازن ومتسلسل للقوات الأجنبية، بداية من المرتزقة الأجانب، من ليبيا، وكذلك تطبيق واحترام عقوبات الأمم المتحدة، بواسطة إجراءات وطنية أيضا، ضد من ينتهك حظر الأسلحة أو وقف إطلاق النار.

كما تدعو «المسودة الأولية» إلى دعم ليبيا في جهودها لحماية حدودها الجنوبية وفرض السيطرة على عبور الجماعات المسلحة والأسلحة عبر الحدود.

وسينص البيان الختامي على أهمية إنشاء قوات أمن ودفاع ليبية موحدة تحت سلطة مدنية موحدة، وكذلك التسريع في تفكيك الجماعات المسلحة والمليشيات ونزع سلاحها، وإدماج بعض الأفراد المؤهلين في مؤسسات الدولة.

وسيؤكد على ضرورة مكافحة الإرهاب في ليبيا وفقًا لميثاق الأمم المتحدة والقانون الدولي، ودعوة جميع الأطراف إلى وقف أي دعم للجماعات المصنفة بأنها إرهابية من قبل الأمم المتحدة.

وطالبت المسودة أيضا جميع الجهات الفاعلة بوقف تمويل القدرات العسكرية أو تجنيد المرتزقة مع الإشارة إلى الالتزام بتعزيز آليات رصد حظر توريد الأسلحة من قبل الأمم المتحدة والسلطات الوطنية والأطراف الدولية المختصة.

ودعت مسودة البيان الختامي مجلس الرئاسة المؤقت وحكومة الوحدة الوطنية المؤقتة باتخاذ مزيد من الخطوات نحو توحيد البلاد. وحثت أيضا جميع الجهات الفاعلة على استعادة واحترام وحدة السلطات التنفيذية والتشريعية والقضائية وغيرها من مؤسسات البلاد.

> تؤكد الوثيقة، بحسب التسريبات، على الاعتراف بالتقدم المحرز منذ المؤتمر الأول في 19 يناير 2020 وتوقف الأعمال العدائية، واستمرار وقف إطلاق النار، ورفع الحصار النفطي، وتشكيل حكومة مؤقتة ومنحها الثقة من قبل مجلس النواب

وعلى وجه الخصوص، طالبت السلطات الليبية، وفي مقدمتها مجلس النواب، بإجراء الاستعدادات اللازمة لإجراء انتخابات رئاسية وبرلمانية وطنية حرة ونزيهة وشاملة في 24 ديسمبر 2021، خاصة تحديد القاعدة الدستورية للانتخابات وسن التشريعات انتخابية.

كما سيدعو البيان الختامي ملتقى الحوار السياسي الليبي إلى اتخاذ تدابير إذا لزم الأمر، من شأنها أن تسهل الانتخابات في إطار متطلبات خارطة الطريق السياسية.

وسيشجع المؤتمر الدول الأعضاء في الأمم المتحدة والمنظمات الدولية والإقليمية على إرسال مراقبين للانتخابات بالتنسيق مع السلطات الليبية وبعثة الأمم المتحدة للدعم في ليبيا.

وسيشدد البيان الختامي أيضا على ضرورة اتخاذ الإجراءات اللازمة من قبل مجلس الأمن التابع للأمم المتحدة والاتحاد الأفريقي وجامعة الدول العربية والاتحاد الأوروبي ضد المعرقلين للعملية السياسية من خلال فرض عقوبات.

الإصلاحات الاقتصادية

وفي ما يتعلق بالإصلاحات الاقتصادية والمالية، سيتعين على حكومة الوحدة الوطنية المؤقتة «تحسين توفير الخدمات الأساسية للشعب الليبي، وكذلك توفير الماء والكهرباء، والخدمات الطبية والتعليمية، ومحاربة الفساد، وإنعاش الاقتصاد الوطني والالتزام بإعادة إعمار البلاد».

وسيبدي المشاركون في المؤتمر استعدادهم لدعم جهود إعادة توحيد مصرف ليبيا المركزي والمطالبة بتوزيع شفاف ومسؤول وعادل للثروة وعائدات البلاد بين المناطق الجغرافية الليبية المختلفة من خلال اللامركزية ودعم البلديات.

وبخصوص احترام القانون الإنساني الدولي وحقوق الإنسان، طالبت المسودة حكومة الوحدة الوطنية المؤقتة وجميع الأطراف في ليبيا بالاحترام الكامل للقانون الإنساني الدولي وحقوق الإنسان، وحماية المدنيين والمؤسسات المدنية، والنازحين، المهاجرين واللاجئين وطالبي اللجوء والسجناء.

وطالبت أيضا بإعادة النظر في ملفات المحتجزين والإفراج الفوري عن جميع المعتقلين بشكل غير قانوني أو تعسفي، وستدعو المسودة السلطات الليبية إلى إغلاق مراكز احتجاز المهاجرين وطالبي اللجوء، والحرص على توافق تشريعات الهجرة واللجوء مع القانون الدولي والمعايير والمبادئ المعترف بها دوليًا.

كما تتعهد المسودة بدعم ليبيا في تطوير نهج شامل لإدارة الهجرة ومجابهة تحركات اللاجئين من وإلى ليبيا بالارتكاز على مبادئ القانون الدولي.

وأكدت المسودة أيضا على ضرورة محاسبة كل من انتهك أحكام القانون الدولي مع تقديم الدعم للمؤسسات الليبية في توثيق انتهاكات القانون الإنساني الدولي وحقوق الإنسان، وإجراء مسار عدالة انتقالية ومصالحة وطنية شامل وقائم على الحقوق.

مبعوث الامم المتحدة لليبيا ووزير الخارجية الالماني

"حياة الملايين في خطر".. السودان يطلب عقد اجتماع بمجلس الأمن لمناقشة "سد النهضة"

الصباح الجديد ـ وكالات:

طالبت وزيرة الخارجية السودانية، مريم الصادق، مجلس الأمن الدولي، امس الاول الثلاثاء، بعقد جلسة «في أقرب وقت ممكن» لبحث تطورات الخلاف حول سد النهضة الإثيوبي «وأثره على سلامة وأمن الملايين» من الذين يعيشون على ضفاف النيل الأزرق والنيل الرئيس في السودان ومصر وإثيوبيا، بحسب ما نقلته عنها وكالة الأنباء السودانية (سونا).

وأوضح المتحدث الرسمي باسم الحكومة في ملف السد، عمر الفاروق سيد كامل، أن وزيرة الخارجية دعت في رسالة بعثت بها، امس الاول الثلاثاء، لرئيس مجلس الأمن إلى «حث كل الأطراف على الالتزام بتعهداتها بموجب القانون الدولي والامتناع عن اتخاذ أي إجراءات آحادية الجانب، ودعوة إثيوبيا وبالتحديد للكف عن الملء الآحادي لسد النهضة، الأمر الذي يفاقم النزاع ويشكل تهديدا للأمن والسلم الإقليمي والدولي».

وناشدت الرسالة المجلس وكل الأطراف «البحث عن وساطة أو أي وسائل سلمية أخرى مناسبة لفض النزاعات لحل القضايا العالقة المتبقية في مفاوضات السد»، كما دعت «الأمم المتحدة والاتحاد الأفريقي وكل المنظمات الدولية والإقليمية للمساعدة في دفع المفاوضات ببذل مساعيها الحميدة وجهودها للوساطة لحل هذا النزاع».

وأعربت وزير الخارجية عن «قلق السودان البالغ وأسفه» لمضي إثيوبيا قدما في الملء الآحادي الجانب لسد النهضة للمرة الثانية «معرضة حياة الملايين من السودانيين وسلامتهم وسبل عيشهم لمخاطر جسيمة».

وسردت الرسالة بالتفصيل «الجهود الحثيثة والمخلصة» التي بذلها السودان للتوصل لاتفاق قانوني ملزم عبر عملية التفاوض التي يرعاها الاتحاد الأفريقي خلال عام كامل، وكيف وصلت هذه المساعي لطريق مسدود بسبب «تعنت إثيوبيا لافتقارها للإرادة السياسية الضرورية للتوصل لاتفاق يخاطب مصالح ومخاوف كل الأطراف».

ومن المقرر أن تبدأ أديس أبابا عملية الملء الثاني للسد، في 22 يوليو القادم، بما يعادل 13.5 مليار متر مكعب من مياه نهر النيل ليصبح حجم المياه المتجمعة أمام السد 18.5 مليار متر مكعب.

وفي أبريل، فشلت الجولة الأخيرة من المفاوضات التي توسط فيها الاتحاد الأفريقي، في إحراز تقدم، مع إصرار الجانب الإثيوبي على الملء الثاني في الموعد المقرر بالتزامن مع موسم سقوط الأمطار.

وتطالب مصر والسودان بتشكيل رباعية دولية، يقودها الاتحاد الأفريقي، ويشارك فيها رباعية دولية، تقودها جمهورية الكونغو الديمقراطية، وتشارك فيها كل من الولايات المتحدة والاتحاد الأوروبي والأمم المتحدة، لضمان جدية المفاوضات وهو ما ترفضه أثيوبيا.

وقبل أسابيع قليلة من موعد الملء الثاني، أعلن السودان على لسان وزير الري، ياسر عباس، أنه منفتح على إبرام اتفاق جزئي مؤقت بخصوص السد ولكن بشروط محددة.

انطلاق أعمال مؤتمر موسكو التاسع للأمن الدولي اليوم

الصباح الجديد ـ وكالات:

قالت وزارة الدفاع الروسية، إن أكثر من 600 ضيف سيشاركون في مؤتمر موسكو التاسع للأمن الدولي، الذي تنظمه الوزارة في الفترة من 23 إلى 24 يونيو.

وأضافت الوزارة في بيانها: «سيتم خلال فعاليات المنتدى بحث ومناقشة مشاكل الاستقرار العالمي والإقليمي، بالإضافة إلى مختلف جوانب الأمن في أوروبا وآسيا، وإفريقيا والشرق الأوسط وأمريكا اللاتينية».

وأشار البيان، إلى أن المشاركين في المنتدى سينظرون كذلك في قضايا أمن المعلومات، و»معاهدة ما بعد التخلص من الصواريخ المتوسطة وقصيرة المدى» والوضع في أوروبا، فضلا عن دور العسكريين في مكافحة عدوى فيروس كورونا المستجد.

وتتضمن قائمة المشاركين في المنتدى، وزراء الدفاع ورؤساء الأركان العامة ووفود وزارات الدفاع وممثلي أوساط الخبرة، من مختلف الدول، بالإضافة إلى ممثلين عن رابطة الدول المستقلة، ومنظمة معاهدة الأمن الجماعي، والأمم المتحدة، ومنظمة الأمن والتعاون في أوروبا، واللجنة الدولية للصليب الأحمر، وجامعة الدول العربية.

بوتين وميركل يدعوان إلى الحفاظ على الذاكرة التاريخية عن حقبة الحرب المأساوية

الصباح الجديد ـ وكالات:

تلقى الرئيس الروسي فلاديمير بوتين امس الاول الثلاثاء اتصالا هاتفيا من المستشارة الألمانية أنغيلا ميركل، بمناسبة مرور 80 عاما على عدوان ألمانيا النازية على الاتحاد السوفيتي.

وجاء في بيان عن الكرملين، أن ميركل أعربت عن مواساتها لروسيا على المآسي والآلام التي جلبتها الحرب على شعوب الاتحاد السوفيتي.

وتابع البيان أنه تمت الإشارة من الجانبين إلى أهمية الحفاظ على الذاكرة التاريخية عن أحداث حقبة الحرب المأساوية.

وأعرب بوتين عن تقييم روسيا لمشاركة ميركل والرئيس الألماني فرانك-فالتر شتاينماير في المراسم التذكارية التي أقيمت في ألمانيا بهذه المناسبة.

وتابع البيان: «جرت الإشارة إلى أن تجاوز العداء المتبادل والمصالحة بين الشعبين الروسي والألماني لعب دورا محوريا في تحديد مصير أوروبا ما بعد الحرب»، وأن الأمن في القارة الأوروبية لا يمكن ضمانه إلا بجهود مشتركة.

ريابكوف: دعونا واشنطن لمراجعة مشتركة لقضايا الاستقرار الاستراتيجي

الصباح الجديد ـ وكالات:

أكد سيرغي ريابكوف نائب وزير الخارجية الروسي أن موسكو عرضت على واشنطن مراجعة مشتركة لمخاوف الاستقرار الاستراتيجي التي تقلق البلدين.

ريابكوف: دعونا واشنطن لمراجعة مشتركة لقضايا الاستقرار الاستراتيجيموسكو: إطلاق الحوار الروسي الأمريكي حول الاستقرار الاستراتيجي خلال أسابيع

الولايات المتحدة تعلن استمرار الحوار مع روسيا حول الاستقرار الاستراتيجي

وقال ريابكوف متحدثا في مؤتمر «كارنيغي» الدولي للسياسة النووية: «في المستقبل القريب جدا، ستبدأ بلداننا جولة جديدة من الحوار الاستراتيجي متعدد المستويات».

وأضاف: «أعربنا عن استعدادنا لبدء هذا الحوار بنشاط ودون تأخير، وآمل أن تبدأ فرق التفاوض قريبا جدا المشاورات».

تقرير

حملات تحريض ضد اللاجئين السوريين في تركيا

الصباح الجديد ـ متابعة:

حملات تحريض جديدة يواجهها اللاجئون السوريون المقيمين في تركيا، وبينما تطالب بضرورة إعادتهم إلى بلادهم يذهب قسم آخر منها إلى خطاب من نوع مختلف، ويحاول القائمون عليه تقديم معلومات مضللة تتعلق بعددهم وطبيعة حياتهم اليومية و»الامتيازات» التي يتلقونها بين الفترة والأخرى، بحسب تعبيرهم.

وعلى الرغم من كون الحملات ليست بجديدة على المشهد الداخلي للبلاد، بل تعود إلى سنوات مضت، إلا أنها وبحسب محللين سياسيين تشي بتطورات جديدة مفادها أن «الاستثمار بورقة اللاجئين السوريين» لم يعد انتخابيا، بل تحول إلى أجندة سياسية لدى العديد من الأطراف، وبالأخص أحزاب المعارضة التركية.

وقبل أيام وفي أثناء كلمة له أمام أعضاء حزبه قال زعيم «حزب الشعب الجمهوري»، كمال كلشدار أوغلو، إن هدف حزبه بعد الوصول إلى السلطة «سيكون إرسال السوريين إلى بلادهم، حاملين الأبواق والطبول».

وأضاف في كلمة أخرى له في أثناء زيارته إلى مدينة غازي عنتاب التركية: «السوريون استقروا هنا ويقومون بممارسة أعمالهم التجارية، وهو ما سبب مشكلة خطيرة للصناعيين، ولسكان غازي عنتاب».

وتضم غازي عنتاب قسما كبيرا من اللاجئين السوريين، وكانوا قد اتجهوا في السنوات الماضية إلى تأسيس استثمارات وشركات، بالإضافة إلى مشاريع زراعية وصناعية، وهو الأمر الذي ينظر إليه المواطنون الأتراك من زاويتين، الأولى إيجابية والأخرى سلبية.

ولم يكن كلشدار أوغلو الوحيد، فإلى جانبه تصاعدت الحملات المحرضة ضد السوريين من قبل شخصيات معارضة، في مقدمتها عضو حزب «الجيد»، إيلاي أكسوي والسياسي المعارضة أوميت أوزداغ.

وفي الوقت الذي وصفت فيه الأولى السوريين بـ»الأميين»، وطالبت بضرورة إعادتهم إلى بلادهم، قدم أوزداغ أرقاما مضللة عن عدد السوريين في البلاد في حديث له لوسائل إعلام تركية، قائلا إنه يتجاوز حاجز 9 ملايين سوري.

«لا حلول»

ويتجاوز عدد السوريين المقيمين في تركيا، سواء «لاجئين» أو «سياح» أكثر من أربعة ملايين شخص، ويتركز العدد الأكبر منهم في ولاية إسطنبول، لتتبعها ولاية شانلي أورفة الحدودية، وولايتي غازي عنتاب وهاتاي. وتعتبر الحملات التحريضية ضدهم، والتي تعود لسنوات، وما يرافقها من حوادث عنصرية، مؤشرا «غير صحي وخطيراً»، وهو الأمر الذي يؤثر على حالتهم العامة في البحث عن الاستقرار وعلى طبيعة اندماجهم في المجتمع حيث يعيشون.

وهناك من يرى من المراقبين أن تلك الحملات والحوادث ترتبط بجزء منها بتوسع أعمال السوريين داخل البلاد، وجزء آخر بما تعيشه الأخيرة من أزمة اقتصادية، تجلت مؤخرا بانخفاض قيمة الليرة التركية في سوق العملات، وارتفاع معدلات التضخم والبطالة.

في حين يفسر البعض تلك الممارسات بأنها تندرج ضمن خانة «المناكفات السياسية» التي تدخل بها أحزاب المعارضة مع الحكومة التركية و»حزب العدالة والتنمية» الحاكم.

وأمام ما سبق من دوافع وأسباب تغيب الحلول الجذرية وطويلة الأمد لذلك، سواء من جانب الحكومة التركية، أو من قبل المؤسسات الناطقة باسم السوريين، من منظمات مجتمع مدني وأخرى سياسية تتبع بشكل مباشر لأطراف المعارضة السورية.

ويرى المحلل السياسي التركي، جواد غوك أن «اللاجئين السوريين» تحولوا في الوقت الحالي إلى «أهم المشاريع» التي تستخدمها أحزاب المعارضة التركية لتحقيق مآربها الانتخابية والسياسية في الداخل.

ويقول غوك في تصريحات لموقع «الحرة»: «الانتخابات قريبة، والمعارضة تريد أن تعرض مشاريعها للشعب التركي. بينها المشروع المتعلق بوضع اللاجئين السوريين».

وتريد أحزاب المعارضة القول إن أحد أسباب المشاكل الاقتصادية في البلاد هو التواجد السوري الكبير، بحسب غوك الذي يشير «تلك هي كلمة المعارضة الواضحة على العيان».

"أجندة سياسية"

في غضون ذلك ومع استمرار الحملات التحريضية ضد اللاجئين السوريين، التي يكون مسرحها بالغالب مواقع التواصل الاجتماعي يحذر حقوقيون من أن ينعكس ذلك على عامل الاستقرار لديهم، خاصة أن ما سبق لم يعد مرتبطا بحملات انتخابية برلمانية أو رئاسية فقط، بل أصبح عاملا راسخا لا يعرف له أي توقيت.

واللافت أن الحملات الحالية التي بدأتها عدة شخصيات سياسية معارضة تأتي قبل عامين من تنظيم الانتخابات الرئاسية المقرر تنظيمها في عام 2023، وبالتالي لا ترتبط بسياقات سياسية داخلية، كما كان الحال سابقا، في عام 2019.

ويقول رئيس تجمع المحامين السوريين في تركيا، غزوان قرنفل: «أعتقد أننا تعودنا في السابق على تلك الحملات ضد السوريين، والتي تزامن إطلاقها قبل تنظيم أي انتخابات داخلية».

ويضيف قرنفل في تصريحات لموقع «الحرة»: «المسألة تبدلت في الوقت الحالي، وباتت مترسخة داخليا، لم تعد مرتبطة بموعد الانتخابات».

ويرى المحامي السوري أن الاستثمار في قضية اللاجئين السوريين بتركيا أصبح «جزءا من أجندة سياسية لأحزاب المعارضة، وتهدف من خلالها استثمار الوضع الاقتصادي المتردي نسبيا في البلاد من أجل مواجهة السلطة».

ويتابع: «هو نوع من تكريس مبكر لمواقف تستنهض فيها الأحزاب المجتمع التركي ضد منظومة السلطة».

من جانبه يشير المحلل السياسي التركي، جواد غوك إلى أن هدف أحزاب المعارضة لا يقتصر على شريحة معينة دون غيرها داخل المجتمع التركي، بل تحاول من خلال خطاباتها «كسب القوميين وشرائح المجتمع كافة، باللعب على وتر قضية اللاجئين السوريين».

"دوافع تصاعد الكراهية"

وفي تقرير حديث له كان «المركز السوري للإعلام وحرية التعبير» قد وثق الدوافع التي أدت إلى تصاعد خطاب الكراهية من قبل الأتراك تجاه اللاجئين السوريين.

وعزا التقرير عدم استمرار الترحيب الشعبي والحكومي التركي باللاجئين السوريين كما كان في بداية موجات النزوح إلى الوضع الاقتصادي والاختلافات الثقافية الاجتماعية والمنافسة على سوق العمل، وخصوصا لذوي المستوى المعيشي المنخفض، وهي نتيجة طبيعية قد تحصل في أي مكان تجاه اللاجئين في العالم.

ولكن رد الفعل أصبح غير مبرر في السنوات الأخيرة، بحسب التقرير، في ظل التحديات التي يواجهها السوريون، كالإقامة القانونية وتقييد حرية التنقل والحركة بين الولايات دون إذن السفر المطلوب، وعدم الحصول على التأمين الصحي أو إذن العمل لعدم توفر بطاقة الحماية التركية المؤقتة.

ووصلت نسبة الرفض التركي للاجئين السوريين إلى 67 بالمئة عام 2019، بعدما كانت نحو 57 بالمئة عام 2016، بحسب استطلاع أخير أجراه مركز الدراسات التركي في جامعة «قادر هاس».

وشكلت حالة الرفض الشعبي التركي طابعا اجتماعيا متوترا تجاه السوريين، وارتفع في ظل موجة كبيرة من الاعتداءات العنصرية ضد اللاجئين، غذتها مواقف بعض السياسيين وشخصيات تركية عامة تبنت خطابا معاديا.

وتضمن الطابع العام جرائم خطاب الكراهية والتمييز والتحريض، في ظل غياب أي دور للحكومة في التخفيف من الخطاب المعادي للاجئين أو الحد منه.

"مقاربات مختلفة"

وبات ملاحظا لدى معظم اللاجئين السوريين أن رفض تواجدهم في البلاد لا يقتصر على شرائح مجتمعية معارضة فقط، بل ينسحب أيضا إلى الشرائح المحسوبة على المؤيدين للحكومة التركية.

رهف طالبة سورية تقيم في مدينة إسطنبول التركية تقول في تصريحات لموقع «الحرة» إنها تعرضت لأكثر من خمس حوادث عنصرية في مكان إقامتهم بحي أيوب، منذ مطلع العام الحالي.

وتضيف رهف أن الحوادث كان منقسمة ما بين أفراد محسوبين على التيار العلماني، وآخرين من التيار الإسلامي الموالي للحزب الحاكم في البلاد.

في إحدى الحوادث، تتابع الطالبة السورية: «تعرضت لموقف عنصري من قبل سيدتين رفضتا جلوسي مع عائلتي على إحدى المقاعد في حديقة بمدينة إسطنبول. قالوا على الرغم من كوننا مسلمون ونتشاطر ذلك لكن يجب عليكم العودة إلى بلادكم».

وما سبق يشير الحقوقي السوري، غزوان قرنفل إلى أن مسألة التحريض ضد اللاجئين السوريين تتطلب حاليا «مقاربات مختلفة».

ويقول في حديثه صحفي «المسألة أخذت بعدا مختلفا عن موضوع الاستثمار الانتخابي، وصارت جزءا من أجندة سياسية يومية للأحزاب، وهذا يقتضي إلى مقاربة مختلفة سواء من قبل السلطة أو اللاجئين».

وبات «لزاما» على السوريين في البلاد أن يواجهوا خطاب الكراهية «قضائيا»، كون «الحملات الاسترضائية والتوضيحية لم تحرز أي نتائج في الداخل، طوال السنوات الماضية، خاصة في ظل غياب المنبر الإعلامي التركي لعرض صوت السوريين».

ويوضح قرنفل: «كسوريين يجب العمل على سياقين، الأول المواجهة القضائية لكل شخص يبث خطاب كراهية، وبنفس الوقت مخاطبة المجتمع عبر المؤسسات الإعلامية التركية، لأن المجتمع التركي منغلق ولا يرى القنوات العربية والدولية».

أعلن معنا

لإعلاناتكم على صفحات جريدتنا وموقعنا الالكتروني الاتصال على العناوين المثبتة ادناه:

0790 191 0117

adv.newsabah@gmail.com

WWW.NEWSABAH.COM

الصباح الجديد

المناقصة المرقمة (2021/1 والمعادة)
والخاصة بتجهيز البنك المركزي العراقي
بأشرطة رزم العملة الورقية

يدعو البنك المركزي العراقي الشركات والمكاتب المجازة رسميا من ذوي الخبرة والاختصاص والمؤهلين للاشتراك بمناقصة تجهيز ب (2500) بكرة من أشرطة رزم العملة الورقية وفق المواصفات الفنية والشروط القانونية المعدة من قبل هذا البنك وبإمكان الشركات والمكاتب المجازة رسمياً أرسال مخوليهم مع كتاب التخويل الرسمي الى مقر البنك المركزي العراقي/ الكائن في بغداد – شارع الرشيد– بناية رقم (2) الطابق (3) الدائرة القانونية/ قسم العقود لغرض الحصول على وثائق المناقصة لقاء مبلغ قدره (100,000) دينار (مئة الف دينار) غير قابل للرد وسيكون موعد غلق المناقصة قبل نهاية الدوام الرسمي ليوم الثلاثاء المصادف 2021/7/13.

الدائرة القانونية/ قسم العقود

Contracts@Cbi.iq

فقدان

فقد المدعو (بكر حامد عبدالله نصيف الجحيشي) بتاريخ 2019/3/1 من سكنة الطارمية، السلمان فعلى الراغبين من يملك اي معلومات عنه يرجى ابلاغ اقرب مركز شرطة وله الشكر

جمهورية العراق
وزارة العدل
دائرة التنفيذ
مديرية تنفيذ شيخ سعد

تنفيذ/ 30
رقم الاضبارة: 2019/90
التاريخ: 2021/6/21

الى/ المنفذ عليه

أستناداً الى أشعار المختار بالعدد (115) في 2021/6/15 والصادر من مختارية قضاء الكوت (عبد الهادي عطية شهيد) لقد تحقق لهذه المديرية من
انك مجهول محل الاقامة وليس لك موطن دائم او مؤقت او مختار ، يمكن اجراء التبليغ عليه واستنادا للمادة (27) من قانون التنفيذ تقرر تبليغك اعلانا بالحضور في مديرية تنفيذ شيخ سعد خلال خمسة عشر يوما تبدا من اليوم التالي للنشر لمباشرة المعاملات التنفيذية بحضورك وفي حالة عدم حضورك ستباشر هذه المديرية باجراءات التنفيذ الجبري وفق القانون:

المنفذ العدل

أوصاف المحرر:
قرار الحكم بالعدد (75/ب/2021) في 2021/6/2 والخاص بالدائن (حسن سيد برغش) والمدين (عبد الهادي عطية شهيد) علماً ان القرار صادر من محكمة بداءة شيخ سعد.

جمهورية العراق
ديوان محافظة واسط
لجنة البيع والإيجار

العدد: 7344
التاريخ: 2021/6/20

م/ إعلان

بالنظر لعدم حصول راغب تعلن لجنة بيع وإيجار املاك الادارة المحلية في محافظة واسط عن تأجير العقارات في قضاء الكوت وقضاء بدرة والصويرة ولمدة سنة واحدة والمدرجة تفاصيلها في ادناه والعائدة الى محافظة واسط/ الادارة المحلية وفق قانون بيع وإيجار أموال الدولة رقم (21) لسنة 2013 المعدل، فعلى من يرغب بالاشتراك بالمزايدة العلنية مراجعة محافظة واسط الادارة المحلية/ الاملاك خلال فترة (15) يوم تبدأ من اليوم التالي لنشرها في الصحف اليومية مستصحبين معه التأمينات القانونية البالغة (20%) من القيمة المقدرة بموجب صك مصدق لأمر محافظة واسط/ قسم الحسابات وستجرى المزايدة في اليوم الأخير من مدة الإعلان في ديوان محافظة واسط في تمام الساعة الثانية عشرة ظهراً ويتحمل من ترسو عليه المزايدة أجور نشر الإعلان وكافة المصاريف الأخرى وعلى المستأجر جلب هوية الاحوال المدنية أصلية ومصورة ويتم الالتزام بكافة التعليمات والضوابط الصادرة من ديوان المحافظة بهذا الصدد..

الحقوقي
فواز عبدالرضا عبدالحسين
رئيس لجنة البيع والايجار
مستشار المحافظ للشؤون الامركزية الادارية

ت	نوع الملك	رقم القطعة والمقاطعة	المساحة الكلية للقطعة	مدة الإيجار
1	مخزن في قضاء الكوت	1509/3 م 46 نصف دجيلة	2 دونم و5 اولك و27 م2 و50 سم	سنة واحدة
2	دار سكن في قضاء بدرة	269/10 م3 نهير وقيراوي	168 م2	سنة واحدة
3	دار سكن في قضاء بدرة	220/10 م3 نهير وقيراوي	168 م2	سنة واحدة
4	دار سكن في قضاء بدرة	222/10 م3 نهير وقيراوي	168 م2	سنة واحدة
5	دار سكن في قضاء بدرة	207/10 م3 نهير وقيراوي	164 م2	سنة واحدة
6	دار سكن في قضاء بدرة	263/10 م3 نهير وقيراوي	215 م2 و 25 سم	سنة واحدة
7	دار سكن في قضاء بدرة	204/10 م3 نهير وقيراوي	289 م2	سنة واحدة
8	دار سكن في قضاء بدرة	213/10 م3 نهير وقيراوي	168 م2	سنة واحدة
9	دار سكن في قضاء الصويرة	720/1 م 29 البطلية	128 م2 و 77 سم	سنة واحدة

شركة المشاريع النفطية
تنويه
م/ تمديد تاريخ غلق

يرجى التفضل بالعلم بانه قد تم تمديد غلق الطلبية المرقمة 5489/QR-05/2018 والخاصة بتصميم وتجهيز وتنفيذ منظومة الربط الحار لمشروع خط المرونة العكسي "(42) (زبير2-طوبة)(زبير2-PS1)) ليصبح 2021/7/11 بدلا من 2021/6/27.

المدير العام
علي حيدر عبد علي
و. مدير قسم التوريدات والتعاقدات
خالد عبد اللطيف

Attention
Subject/Extension of a closing date

Please be informed that the closing date for the tender no.5489/QR-05/2018 (Engineering, procurement & construction of (HOT TAPPING for 42"Reverse) Flexibility crude oil pipelines from (Zubair2 depot-PS1)(Zubair2 depot-Tuba) has been extended up to 11/7/2021 instead of 27/6/2021.So,please pay attention to the new closing date.

For. Director General
Ali Hayder Abd Ali
For/Head of procurement & contracting Dept.
Khalid Abdullatif

IMSP- 23 /1 –F1

الى/الشركة (PGGC) براتيبا الهندية
العنوان/ بغداد/ عرصات الهندية/ قرب مصرف الشرق الاوسط
م/929/ز/11/د32
م/ سحب عمل

استنادا لاحكام المادة (65) من الشروط العامة لمقاولات الهندسية واستنادا الى الفقرة (27) من العقد رقم (22) الصادر بموجب كتابنا المرقم (م س /19229) في 2012/11/26 والخاص بمناقصة تصميم وتنفيذ الاعمال المدنية وتجهيز المعدات والانابيب وتشغيل وصيانة مشروع ماء النهروان في محافظة بغداد/ بطاقة (4000)م3/ساعة (تسليم مفتاح)، ونظرا لتلكؤكم في تنفيذ التزاماتكم التعاقدية وعدم الجدية في تنفيذ المشروع رغم الانذار الموجة اليكم بموجب كتابنا الصادر بالرقم (م س/2226) في 2021/5/24 والمستلم من قبل مخولكم بتاريخ 2021/5/26 وعليه تقرر.

سحب العمل منكم والقيام بتنفيذه على حسابكم دون الرجوع للمحاكم المختصة استنادا لاحكام المادة (65) من الشروط العامة لمقاولات الهندسية المدنية وقرار مجلس الوزارة المرقم (80) لسنة 2011 وبموجب الفقرة المذكورة اعلاه من العقد مع احتفاظنا بحق المطالبة بالاضرار التي تصيب دائراتنا من جراء اخلالكم بالعقد.

المهندس
نجم سعيد محمد
المدير العام

AL-WAHA Petroleum CO., LTD

AL WAHA
PETROLEUM CO. LTD.

محافظة واسط/ قضاء الاحرار
حقل الاحدب النفطي
شركة نفط الواحة المحدودة / قسم العقود

إعلان للمرة الثانية / مناقصة توفير خدمة مراقبي الآبار في حقل الأحدب النفطي

2nd Announcement for Provision of Watchman Service in Ahdeb Oilfield

نوع المناقصة: (مناقصة عامة بطريقة التأهيل الفني)

رقم المناقصة: (011/SC/21)

تعلن شركة نفط الواحة المحدودة العاملة على مشروع تطوير حقل الأحدب النفطي في محافظة واسط / قضاء الاحرار للمرة الثانية عن مناقصة توفير خدمة مراقبي الآبار في حقل الأحدب النفطي فعلى من يجد لديه القدرة والكفاءة من الشركات المحلية والعالمية المتخصصة مخاطبة (شركه نفط الواحة المحدودة / قسم العقود) بنية الأشتراك في المناقصة عبر عناوين البريد الإلكترونية المذكورة ادناه اعتباراً من تاريخ نشر الإعلان للحصول على وثائق الدعوة (ITB Documents) والشروط المطلوبة مقابل مبلغ قيمته 100 دولار امريكي لاغير. وتكون وثائق المناقصة جزء لا يتجزء من المشروع.
على جميع المتقدمين الألتزام بالشروط التالية عند تقديم عطاءاتهم:

1. جلب نسخة (صورة طبق الاصل ملونة) لكافة الوثائق المذكورة ادناه على أن تلتزم الشركة الفائزة بجلب كافة الوثائق الأصلية عند الإحالة.
1.1 على الشركات العراقية المحلية جلب نسخة ملونة من الوثائق التالية:
أ) هوية وزارة التخطيط او هوية غرفة التجارة مجددة ونافذة.
ب) وثائق تسجيل الشركة وشهادة التسجيل التي يجب أن تتضمن نشاط خدمات الموارد البشرية.
ج) جلب عدم ممانعة (نسخة اصلية اونسخة مصدقه) من هيئة الضرائب العامة نافذة لسنة 2020 او ما بعدها.
1.2 يجب على الشركات الاجنبية تقديم نسخة من وثائق التسجيل العائدة لشركتهم ويجب أن تكون مسجلة في العراق وتتضمن نشاط الموارد البشرية.
ملاحظة1: في حال عدم تقديم الوثائق المذكورة اعلاه او تقديم وثائق منتهية الصلاحية يكون لشركة الواحة الحق في اتخاذ الاجراءات اللازمة حسب الضوابط والتعليمات النافذة.
ملاحظة2: يجب أن يتطابق اسم الشركة في العروض مع اوراق التسجيل الصادرة من وزارة التجارة.
2. تقديم نسخه من الاعمال المماثلة المؤيدة والمصدقة من الجهة المستفيدة.
3. على الشركات تقديم تأمينات أولية بقيمة (80,000 $) بالدولار الأمريكي فقط تقدم على شكل صك مصدق أو خطاب ضمان معنون إلى (شركة نفط الواحة المحدودة) ويتضمن الإشارة لأسم ورقم المناقصة ويكون نافذ لمدة لا تقل عن (سنة) اعتبارا من تاريخ غلق المناقصة على أن تكون التأمينات الأولية بأسم مقدم العطاء أو (أي من المساهمين في الشركة أو الشركات المشاركة بموجب عقد مشاركة) علما إن مدة نفاذ العطاء (120) يوماً من تاريخ غلق المناقصة.
4. أن تقديم العطاء يجب أن يكون من قبل المدير المفوض للشركة أو أحد المساهمين أو من يخوله بموجب وكالة صادرة من كاتب العدل كشرط أساسي لتقديم العطاء والتوقيع على طلب شراء وثائق المناقصة.
5. في حالة اشتراك أكثر من مناقص في تقديم عطاء واحد لتنفيذ العقد تكون مسؤوليتهم (تضامنية تكافلية) في ذلك لتنفيذه على أن يقدم عقد مشاركة مصادق عليه أصوليا مع العطاء.
6. على مقدمي العطاءات تقديم عطاءاتهم باللغة الإنجليزية قبل الموعد النهائي لتقديم العطاءات وتتكون العطاءات من:
أ) العرض الفني مع (Flash Memory يحتوي على العرض الفني)
ب) العرض التجاري مع (Flash Memory يحتوي على العرض التجاري)
ج) خطاب الضمان بقيمة ($ 80,000)
يجب أن تكون المتطلبات المذكورة أعلاه في ثلاثة ظروف مغلقة ومختومة، ويجب تقديمها وفقا لمتطلبات لوثائق الدعوة، ويجب أن يكون اسم المشروع ورقم العطاء واضحا على الظروف، يجب ان توضع الظروف الثلاثة في ظرف واحد مغلق ومختوم ويذكر علية اسم المشروع ورقمه ومعلومات اتصال الشركة المقدمة.
7. موعد استلام العطاءات من الساعة 09:00 صباحاً الى الساعة 12:00 ظهراً بتوقيت مدينة بغداد من يوم الأربعاء الموافق 2021-07-07 في الباب الرئيسي لحقل الأحدب النفطي، وبعد هذا الموعد لا يقبل أي عطاء، وستجري عملية فتح العطاءات بعد الساعة الثانية عشر من نفس اليوم وإذا صادف يوم الغلق عطلة رسمية يعتبر يوم الدوام الرسمي الذي يليه موعداً للغلق والفتح وان جهة التعاقد غير ملزمة بقبول أوطأ العطاءات.
8. في حال وجود اي استفسار او طلب توضيح بخصوص التفاصيل الفنيه الخاصة بالمشروع يرجى مخاطبة قسم العقود قبل تاريخ 2021-07-05 بواسطة رسالة عبر البريد الالكتروني المذكور او تسليمها باليد الى قسم العقود لغرض الأجابة بالسرعة الممكنة قبل موعد تقديم العطاءات.
9. يتحمل من ترسو عليه المناقصة أجور النشر والإعلان لأخر إعلان عن المناقصة.
10. المتطلبات الاخرى والتفاصيل الفنية مذكورة في وثائق الدعوة (ITB) Documents

ملاحظة: على جميع الشركات المقدمة تقديم ظرف منفصل عن ظروف العطاء يحتوي نسخة من (وثائق الشركة (الأوراق التأسيسية، هوية الشركة وعدم ممانعة من الهيئة العامة للضرائب)، الاسم الكامل لصاحب الشركة والمساهمين فيها مع نسخة من وثائقهم وارقام هواتفهم، العنوان الدقيق للشركة وكتاب تأييد براءة ذمة صادر من دائرة التقاعد والضمان الاجتماعي في وزارة العمل) يسلم لموظف شركة نفط الوسط عند تقديم عطاءاتهم، وبخلافة لا يستلم العطاء.
الموقع الألكتروني الخاص بشركة الواحة النفطية: www.petroalwaha.com
لمزيد من التفاصيل والاستفسارات يرجى التواصل على الأيميلات التالية:
Eng.firas@petroalwaha.com
CC to: youhao@petroalwaha.com/ khalid.jamal@petroalwaha.com and dongwei@petroalwaha.com

شركة المشاريع النفطية
اعادة اعلان مناقصة

الموضوع : تجهيز (منظومة الاطفاء الذاتي CF3i للخزانات نوع السقف العائم عدد6 و منظومة كشف الحرائق للخزانات نوع سقف ثابت) لمشروع انشاء 12 خزان في مصفى الكسك

رقم الطلبية : 5544 /TR-01 / 2021

يسر (شركة المشاريع النفطية) بدعوة مقدمي العطاءات المؤهلين و ذوي الاختصاص والخبرة لتقديم عطاءاتهم (تجهيز منظومة الاطفاء الذاتي للخزانات نوع السقف العائم عدد 6 و منظومة كشف الحرائق للخزانات نوع سقف ثابت لمشروع انشاء 12 خزان في مصفى الكسك). وتسليمها وتفريغها في موقع المشروع، وان تكون بلدان المنشأ للمواد (الولايات المتحدة الامريكية، كندا، المملكة المتحدة، هولندا، المانيا، ايطاليا، فنلندا، بلجيكا، فرنسا، السويد، النرويج، سويسرا، الدنمارك، اسبانيا، النمسا، ايرلندا، واليابان.) علما ان المشروع ذاتي التمويل وان الكلفة التخمينية للمناقصة هي (840,000,000) ثمانمائة واربعون مليون دينار عراقي وبمدة تنفيذ (120) مائة وعشرون يوم تقويمي، مع ملاحظة ومراعاة ما يأتي:

1-على مقدمي العطاء المؤهلين والراغبين في الحصول على معلومات اضافية الاتصال بشركة المشاريع النفطية/قسم التوريدات والتعاقدات pur.cus@scop.oil.gov.iq / / scop@scop.oil.gov.iq من الاحد الى الخميس وخلال الدوام الرسمي من الساعة (9:00 ص) لغاية (12:00 م) وكما موضحة بالتعليمات لمقدمي العطاءات.

2- على المجهزين الراغبين والمؤهلين من ذوي الخبرة والاختصاص بالاشتراك في هذه المناقصة تقديم عطاءاتهم وفقا للشروط المطلوبة في الوثائق القياسية والاعلان بموجب المعايير الاتية:

أ - المواصفات الفنية الدقيقة التي تتضمن تحديد الخصائص الفنية للسلع و الخدمات المتصلة بها.

ب - خدمات ما بعد البيع .

ج - عمل مماثل (واحد) منجز وخلال مدة لاتتجاوز (10) سنوات قبل الموعد النهائي لتقديم العطاء وتكون قيمة هذا العمل (30 %) من الكلفة التخمينية للمناقصة على ان يكون من طبيعة موضوع المناقصة الموصوفة في المتطلبات ومؤيدا من الجهات التعاقدية ذات الصلة.

د - مدة تنفيذ العقد بالايام التقويمية.

ه - يجب ان يقدم مقدم العطاء ما يثبت امتلاكه سيولة نقدية تبلغ (168,000,000) دينار عراقي (مائة وثمان وستون مليون دينار عراقي) من مصرف معتمد ومصدق اصولياً (بالإمكان الحصول على قائمة بالمصارف المحظور التعامل معها حاليا من الهيئة المالية في شركة المشاريع النفطية).

ح - تجهيز مواد احتياطية لمدة سنتين، ومواد احتياطية للتشغيل الأولي.

ط - يكون التجهيز مع التفريغ CIP واصل ومفرغ في مخازن شركة المشاريع النفطية في موقع المشروع، على ان يتم قبول (استلام) التجهيز في موقع المشروع .

ي - مطابقة المناشئ للمواد المجهزة من قبل مقدم العطاء للمناشئ المطلوبة في المناقصة.

ك - تلتزم الشركة الاجنبية المشتركة تقديم تعهد يقضي بعدم وجود مطالبة مالية غير محسومة تجاه المؤسسات العراقية خلال (30) ثلاثون يوماً من تاريخ التبليغ بقرار الاحالة علماً ان اجراء التسوية شرط إلزامي لاصدار قرار الاحالة وبخلاف ذلك يتم استبعاد الشركة الاجنبية المشتركة بالمناقصة.

ل- في حالة وجود مطالبات لدى الشركة الاجنبية المشتركة في المناقصة تلتزم بتقديم تعهد بتسوية مرضية للطرفين (التسوية وفقاً لاتفاقية نادي باريس او التسوية وفقاً لقرار مجلس الوزراء رقم 28 لسنة 2014 او شطب الدين كلياً بحسب مقتضي الحال) لاية منازعات او مطالبات سابقة خلال (30) ثلاثون يوماً من تاريخ التبلغ بقرار الاحالة علماً ان التسوية شرط إلزامي لاصدار قرار الاحالة وبخلافه يتم استبعاد الشركة الاجنبية المشتركة في المناقصة .

م - تتعهد الشركة الاجنبية بعدم اجراء اي مطالبة قضائية او ادارية على اي مديونية بحق المؤسسات العراقية بعد الاحالة مباشرة او غير مباشرة من خلال البيع او التنازل للغير عن جزء او كل الدين بصفة رضائية او قضائية بمعنى استمرار علاقة الشركة المتقدمة او المشتركة للعمل بالعراق بالمديونات المتنازل عنها او المباعة للغير ويسعى المتقدم لبذل الجهود المطلوبة للمساهمة لتسوية تلك المطالبات.

3- بامكان مقدمي العطاء المهتمين شراء وثائق العطاء بعد تقديم طلب تحريري الى العنوان المحدد في ورقة بيانات العطاء وبعد دفع قيمة البيع للوثائق البالغة (350.000) دينار عراقي (ثلاثمائة وخمسون ألف دينار عراقي) نقدا وغير قابل للرد.

4- يكون مكان بيع وثائق المناقصة (شركة المشاريع النفطية – قسم التوريدات والتعاقدات – الوزيرية/ خلف معهد التدريب النفطي من الاحد الى الخميس من الساعة (9:00ص) لغاية الـ (12:00م).

5- مكان تسليم العطاء (وزارة النفط-شركة المشاريع النفطية- لجنة استلام وفتح العطاءات المحلية – الطابق الاول/ الوزيرية/ خلف معهد التدريب النفطي).

يكون موعد غلق المناقصة وتسليم العطاءات بتاريخ (18/ 7 / 2021) حيث ان العطاءات المتأخرة سوف ترفض وسيتم الفتح بحضور مقدمي العطاءات او ممثليهم الراغبين بالحضور في العنوان التالي:-

شركة المشاريع النفطية/الوزيرية /خلف معهد التدريب النفطي/ بغداد - العراق

الجهة التي تستلم العطاء / لجنة استلام وفتح العطاءات المحلية.

التقديم بالبريد الالكتروني غير مسموح.

6- يتم دعوة مقدمي العطاءات المخولين بحضور مؤتمر ما قبل تقديم العطاء للتوضيح والاجابة على الاستفسارات ويكون تاريخ الانعقاد قبل اسبوع من تاريخ الغلق وعلى مقدمي العطاء تقديم استفساراتهم تحريريا قبل ثلاثة ايام من موعد انعقاد المؤتمر. ويكون الحضور الزامياً.

الوقت: (9:00 ص) لغاية (12:00 م)

التاريخ: / / 2021

المكان: يحدد لاحقا.

7- تكون العطاءات المقدمة نافذة لمدة (120) مائة وعشرون يوم من تاريخ الغلق المحدد.

8- يلتزم مقدم العطاء بارفاق المستمسكات التالية مع عطاءه المقدم :-

أ -هوية غرفة التجارة (نافذة) عقد تأسيس الشركة ومحضر التأسيس والنظام الداخلي وشهادة تأسيس الشركة العراقية مصدقة من مسجل الشركات في وزارة التجارة.

ب – المستمسكات الثبوتية للمدير المفوض:

- لمواطني جمهورية العراق: البطاقة الوطنية الموحدة (او شهادة الجنسية + هوية الاحوال المدنية)، بطاقة السكن، عقد ايجار او الطابو للدلالة على العنوان.
- لمواطني الدول الاخرى: صورة واضحة عن جواز السفر.

ج- شهادة تسجيل الشركة الرئيسية وعنوان مركز عملها الفعلي اذا كانت الشركة المقدمة للعطاء فرع في العراق (مكتب اقليمي) ومصدقة اصولياً و تقديم شهادة تسجيل هذا الفرع والعنوان الفعلي للفرع مصدق اصولياً وفقاً لنظام فروع الشركات الاجنبية رقم (2) لسنة 2017 .

د - تقديم كتاب عدم ممانعة صادرمن الهيئة العامة للضرائب نافذ ومعنون الى شركة المشاريع النفطية مصدق اصولياً.

ه – تلتزم الشركة العراقية مقدمة العطاء وكذلك الشركة الاجنبية التي لديها مكتب اقليمي في العراق بتقديم كتاب من دائرة الضمان الاجتماعي يثبت اشتراكها بالضمان الاجتماعي للعمال .

و - شهادة تأسيس الشركة الأجنبية من غرفة التجارة او الصناعة في بلد تأسيس الشركة ومصدقة من السفارة العراقية في ذلك البلد ودائرة التصديقات في وزارة الخارجية في العراق اذا كان مقدم العطاء أجنبياً.

ح - يجب أن يكون المناقص من المصنعين أو احد وكلائه المخولين رسميا بموجب وثائق مصدقة.

ز - وثائق الخبرة السابقة والكفاءة مؤيده من الجهات التعاقدية المعنية ومصدقة اصوليا.

ط - كافة الوثائق المطلوبة لغرض معايير التأهيل.

ك - تخويل من الشركة لممثلها عند الشراء، مصدق اصولياً.

ل - وصل شراء وثائق المناقصة الاصلي.

الملاحظات:-

يتم تقديم العطاء في خمسة اظرف مغلقة ومختومة بختم رسمي وبشمع سري:

الأول – يحتوي على المستمسكات المطلوبة اعلاه.

الثاني – يحتوي على العرض الفني + الجدول الزمني. (يتم ارفاق نسخة الكترونية مع النسخة الورقية، وفي حالة وجود اختلاف او تضارب يتم اعتماد النسخة الورقية).

الثالث – يحتوي على العرض التجاري الغير مسعر.

الرابع – يحتوي على العرض التجاري المسعر.

الخامس – يحتوي على التأمينات الاولية والبالغة (25,000,000) (خمسة وعشرون مليون دينار عراقي) (و يجب أن تكون بشكل خطاب ضمان أوسفتجة أو صك مصدق صادر من مصرف عراقي معتمد على ان تكون نافذة لمدة (120) يوم من تاريخ الغلق ويوضع في ظرف منفصل مغلق مسجل عليه رقم الطلبية واسم الشركة)، بالإمكان الحصول على قائمة بالمصارف المحظور التعامل معها حاليا من الهيئة المالية في شركة المشاريع.

توضع الاظرف في ظرف واحد وتكون مغلقة ومختومة بختم رسمي وبشمع سري ويكتب على الظرف الخارجي والداخلي ما يلي:

أ- اسم وعنوان مقدم العطاء.

ب- اسم المناقصة ورقمها كما هو مشار إليه في الفقرة الفرعية 1-1 من تعليمات لمقدمي العطاء واي اشارات اخرى مذكورة في بيانات العقد.

ج- تاريخ الغلق.

د- بيان محتوى الظرف الداخلي (عرض فني، عرض تجاري مسعر، عرض تجاري غير مسعر، الوثائق المطلوبة، التأمينات الاولية).

9- الشركة غير ملزمة بقبول أوطأ العطاءات.

10- يتحمل من ترسو عليه المناقصة أجور النشر والإعلان لاخر اعلان عن المناقصة ويتم تسديدها قبل توقيع العقد.

11- تهمل العطاءات الغير مستوفية للمستمسكات المطلوبة ويتم استبعاد العطاء غير مستوفي لما تتطلبه الوثيقة القياسية بكافة اقسامها، يجب أن تتوافق جميع العطاءات المقدمة مع شروط المناقصة القانونية والتقنية والمالية وإلا فانها تستبعد لأنها غير متوافقة.

12- يتم تدوين العنوان الكامل لمقدم العطاء واسم الشخص المسؤول عن متابعة الاستفسارات وتثبيت الموقع والبريد الالكتروني وعليه اشعار الطرف الاول باي تغيير يطرأ على العنوان خلال (7) ايام من تاريخ حصول التغيير.

13- لجهة التعاقد الغاء المناقصة قبل صدور كتاب الأحالة بناءا على اسباب مبررة دون تعويض مقدمي العطاءات ويعاد ثمن شراء وثائق المناقصة فقط للمناقصين وكذلك يتم اعادة ثمن شراء وثائق المناقصات الى المناقصين في الحالتين الاتيتين :

- الغاء المناقصة وتغيير اسلوب التنفيذ الى الدعوة المباشرة او العطاء الاحتكاري عند توفر شروط اللجوء الى تطبيق هذين الاسلوبين.
- عند الغاء المناقصة للسنة السابقة والاعلان عنها مجددا وبتسلسل جديد للعام اللاحق.

14- يتم مصادرة التأمينات الاولية لصالح شركة المشاريع النفطية ويتم اتخاذ الاجراءات القانونية ضد مقدم/مقدمي العطاء في الحالات الاتية:

- اذا رفض مقدم العطاء الفائز توقيع العقد بعد تبليغه بقرار الاحالة.
- اذا قرر مقدم العطاء سحب عطائه خلال فترة نفاذية العطاء وبعد تاريخ غلق تقديم العطاءات.
- اذا رفض مقدم العطاء تصحيح حساباته الخاطئة والتي من الممكن ان تؤثر على قرار الاحالة.

15- لايجوز لمقدم العطاء شطب أو حك أي بند من بنود وثائق المناقصة او إجراء أي تعديل عليها.

16- يعول على السعر المدون كتابة في حالة اختلافه مع السعر المدون رقما كما يعول على سعر الوحدة في حالة عدم صحة مبلغ الفقرة .

17- إذا وردت فقرة أو اوفقرات لم يدون سعر ازائها في العطاء المقدم ففي هذه الحالة تعد كلفة تلك الفقرة او الفقرات وبحدود الكميات المدونة ازائها مشمولة بالسعر الإجمالي للعطاء.

18- تجديد خطاب الضمان بصورة تلقائية وكذلك خطاب حسن الاداء (بعد استلام قرار الاحالة وقبل توقيع العقد) لحين اصدار كتاب انتفاء الحاجة من شركتنا.

19- يكون المجهز/ المتعاقد مسؤولاً عن ويتحمل جميع تكاليف تخليص المواد كمركياً من نقطة الدخول ودفع اي مصاريف متعلقة بها مدفوعة داخل العراق لتخليص المواد وكذلك دفع كافة الضرائب وحسب القوانين والانظمة والتعليمات العراقية وكلما يجري تعديلها او استبدالها من وقت لاخر.

20- يمكن الرجوع إلى موقع الشركة أو الوزارة على الانترنيت.

Web site: http://www.scop.gov.iq
E- mail: scop@scop.oil.gov.iq
E-mail: pur.cus@scop.oil.gov.iq

عارف جعفر فعل
ح. مدير عام
شركة المشاريع النفطية

EBS PETROLEUM COMPANY LIMITED
EBS Oilfield Camp, Al-Nahrawan, Baghdad, Iraq.

First Extension Announcement for Tender No: 009-PC-21-EBS
Provision of Core Network Equipment and Server For EBS
Tender Type: Public Tender Through Technical Qualification

Tender by: EBS Petroleum Company Limited, a company legally incorporated and validly existing under the laws of Hong Kong, with its headquarters in Hong Kong and the branch office registered in EBS Company Camp, Nahrawan, Baghdad, Iraq, as the Operator of East Baghdad Oil Field Southern Part.

Tender Title: Provision of Core Network Equipment and Server For EBS

Tender No.: 009-PC-21-EBS Tender Information: EBS Petroleum Company Limited. would like to announce the tender above named for the First Time. All the specialist companies who have the ability and experience can participate in this tender, to contact with EBS Petroleum Company Limited.\ C&P Dept, starting from this announcement date to get the tender documents by paying the tender fee (100$) after procedures mentioned below.

Part One: Scope of work

Company to seek one contractor who has enough experience and ability that can carry out the project of purchasing a series of equipment to expand the current IT system.

For more details, please refer to ITB document.

Part Two: Purchase the ITB:

1. Any bidder who is willing to participate in this project and purchase ITB documents, firstly please email to Zhang Xianqiao zhangxianqiao@ebspetroleum.com and submit the following documents one day in advance:

A: Authorization letter and ID of the person who will buy the ITB, issued and stamped by the related company

B: Valid Copy of Company registration Documents, tax return, Social securities etc. C: Information for S2 Camp entry pass (form could be obtained from the above email)

2. Submit USD 100.00 to purchase ITB documents at Nahrawan S2 Camp, one person can only represent one company

People who directly come to purchase ITB without confirmation from above email would not be accepted.

Part Three: 1. All bidders should submit their technical proposal, commercial proposal and bid bond which sealed separately before the tender submission deadline 4:00 PM 4th July 2021 based on the ITB documents.

2. The bidders shall submit the Proposals in the English language to EBS Petroleum Company Limited, Nahrawan S2 Camp before the deadline of tender mentioned above.

Bidders Proposals shall consist of:

A. Technical proposal (one original and one copy, with one USB flash for the technical offer that can be read and compile).

B. Commercial proposal (one original and one copy, with one USB flash for the commercial offer that can be read and compile).

C. Bid Bond with a value of 1% Commercial proposal value.

3. The above required documents should be put in THREE different stamped and sealed envelopes and shall be submitted strictly in accordance with the ITB documents and the tender name, tender number and bidder's address and contact information should be clearly mentioned on the envelope.

4. In the event of any necessary enquiry or clarification regarding the technical details of the project, please inform the C&P Dept. three days before the deadline for the purpose of swift answering before the bidding date.

Contact Person: Mr. Zhang Xianqiao Email: zhangxianqiao@ebspetroleum.com.

5. The winner companies of the tender should pay the announcement fee.

You also can browse website www.ebspetroleum.com for the same information of above this tender announcement.

إعلان فرصة استثمارية

تعلن لجنة الاستثمار في وزارة الدفاع عن توفر فرصة استثمارية (مستشفى مع موقف سيارات) على القطعة المرقمة 11/147 الهبنة بمساحة (١ دونم و١٠ أولك و١٨،٤م) والعائدة ملكيتها الى جمعية بناء المساكن للضباط حسب التفاصيل المبينة ازاءها واستنادا الى قانون الاستثمار الرقم (١٣) لسنة ٢٠٠٦ وتعديلاته بما لايتعارض مع التصميم الأساسي لمدينة بغداد، وعلى الشركات والمستثمرين الراغبين بالاستثمار مراجعة جمعية بناء المساكن للضباط الكائنة في بغداد زيونة / شارع الربيعي مقابل جامع الربيعي للحصول على كشف المواصفات العام مقابل مبلغ قدره (150.000) فقط مائة وخمسون ألف دينار غير قابل للرد ليتم بعدها تقديم العروض الفنية والتجارية مرفقاً بها كافة المستمسكات الثبوتية وبواقع (١٠) نسخ وبظرف مغلق واحد، خلال مدة أقصاها نهاية الدوام الرسمي ليوم ١٠ تموز ٢٠٢١ لغرض دراستها من قبل اللجنة المذكورة أعلاه واختيار العرض المناسب وبالتنسيق مع هيئة استثمار بغداد، ويتحمل من يتم قبول طلبه تكاليف نشر الإعلان وكافة الرسوم والمصاريف الأخرى إضافة إلى استحصال كافة الموافقات الأصولية من الجهات ذات العلاقة لإنشاء المشروع.

المستمسكات المطلوبة:

1- كافة التصاميم والمخططات الخاصة بالمشروع مصادقة من الجهات المعنية.
2- نسخة مصدقة من شهادة تأسيس الشركة مع محضر اجتماع.
3- تحاسب ضريبي لآخر سنة وبراءة ذمة مصادقة اصولياً.
4. كتاب يؤيد عدم تسجيل الشركة في القائمة السوداء.
5. عنوان الشركة.
6. الاعمال المماثلة.
7. المستمسكات الثبوتية للمدير المفوض أو من يمثله (مخول أومعاون).

وزير الدفاع
رئيس لجنة استثمار وزارة الدفاع

الدولار يواصل التراجع في الاسواق المحلية

الصباح الجديد ـ وكالات:

انخفضت أسعار صرف الدولار الأمريكي مقابل الدينار العراقي، امس الاربعاء، في البورصة الرئيسية بالعاصمة بغداد واقليم كوردستان.

وقال مصدر صحفي ، إن بورصة الكفاح والحارثية المركزية في بغداد سجلت 147600 دينار عراقي مقابل كل 100 دولار أمريكي.

وكانت بورصة الكفاح المركزية قد سجلت خلال افتتاحها صباح امس الاول الثلاثاء 147800 دينار عراقي مقابل 100 دولار.

وأشار المصدر إلى أن اسعار البيع والشراء انخفضت في محال الصيرفة بالأسواق المحلية في بغداد، حيث بلغ سعر البيع 148000 دينار عراقي، بينما بلغت اسعار الشراء 147000 دينار لكل 100 دولار امريكي.

أسعار الذهب تنتعش بعد تعهد أمريكي

الصباح الجديد ـ وكالات:

ارتفعت أسعار الذهب امس الأربعاء، بعد أن تعهد رئيس مجلس الاحتياطي الفيدرالي الأمريكي جيروم باول بالإبقاء على أسعار الفائدة قريبة من الصفر لبعض الوقت، على الرغم من أن المكاسب توجت بارتفاع طفيف في الدولار.

وارتفع سعر الذهب الفوري بنسبة 0.2٪ إلى 1781.18 دولارًا للأوقية اعتبارًا من الساعة 04:20 بتوقيت غرينتش.

وزادت عقود الذهب الأمريكية الآجلة 0.2 بالمئة إلى 1781.30 دولارا للأوقية.

تراجعت أسعار الذهب بنسبة 6٪ الأسبوع الماضي بعد أن اتخذ بنك الاحتياطي الفيدرالي نبرة متشددة وقدم التوقعات بشأن أول زيادات في أسعار الفائدة بعد الوباء حتى عام 2023.

يميل الذهب إلى الارتفاع بناءً على توقعات انخفاض أسعار الفائدة ، مما يقلل من تكلفة الفرصة البديلة لحيازة السبائك غير ذات العوائد.

البنك المركزي الياباني يتوقع استمرار تحسن الاقتصاد

الصباح الجديد ـ وكالات:

أظهر محضر اجتماع لجنة السياسة النقدية في بنك اليابان المركزي يومي 26 و 27 أبريل الماضي والذي نشر اليوم توقع أعضاء اللجنة استمرار تعافي الاقتصاد الياباني.

وأشار الأعضاء إلى أن جائحة فيروس كورونا تظل عقبة في طريق التعافي رغم التوقعات باستمرار تنامي الدعم القادم من الطلب الخارجي على المنتجات اليابانية.

في الوقت نفسه يعتزم البنك الإبقاء على إجراءات التحفيز النقدي الحالية، على الأقل، حتى يرتفع معدل التضخم إلى المستوى المستهدف وهو 2 في المائة.

وكانت لجنة السياسة النقدية قررت في ذلك الاجتماع استمرار إجراءات التحفيز النقدي دون تغيير وكذلك الإبقاء على سعر الفائدة الرئيسية عند مستوى سالب 0.1 في المائة. وسيستمر البنك في شراء سندات الخزانة اليابانية دون حد أقصى وبالتالي سيظل العائد على السندات العشرية الحكومية اليابانية قريبا من صفر في المائة، وفقا لـ«الألمانية»

بالتزامن مع انخفاض سعر سلة اوبك

ارتفاع سعر خام البصرة الثقيل وانخفاض الخفيف

سجلت أسعار خام البصرة الخفيف المصدر لآسيا 74.52 دولاراً للبرميل بانخفاض بلغ نسبته 0.19٪

بغداد ـ الصباح الجديد:

انخفض سعر خام البصرة الخفيف، يوم امس الاربعاء، بالتزامن مع انخفاض سعر سلة اوبك، فيما ارتفع سعر خام البصرة الثقيل .

وسجلت أسعار خام البصرة الخفيف المصدر لآسيا 74.52 دولاراً للبرميل بانخفاض بلغ نسبته 0.19%، فيما ارتفع خام البصرة الثقيل إلى 70.57 دولاراً للبرميل بنسبة ارتفاع بلغت 1.73% .

وسجل سعر النفط العربي الخفيف السعودي 74.13 دولاراً للبرميل، فيما بلغ سعر مزيج مربان الإماراتي 73.33 دولاراً للبرميل، ومزيج سهران الجزائري 73.86دولارا للبرميل، في حين سجل بوني الخفيف النيجيري 74.26 دولاراً، وجيراسول الانغولي 74.29 دولارا.

وارتفعت أسعار النفط العالمية امس الأربعاء ليبلغ خام برنت 75.47 دولاراً، وخام غرب تكساس 73.36 دولاراً للبرميل.

هذا واعلنت وزارة النفط عن مجموع الصادرات والايرادات المتحققة لشهر آيار الماضي ، بحسب الاحصائية النهائية الصادرة عن شركة تسويق النفط العراقية «سومو».

وبلغت كمية الصادرات من النفط الخام (89) مليونا (881) الفا و(268) برميلاً (تسعة وثمانون مليونا وثمانمائة وواحد وثمانون الفا ومئتان وثمانية وستون برميلا)، بايرادات بلغت (5) مليارات و(917) مليون و (932) الف دولار .

واشارت الاحصائية الى ان مجموع الكميات المصدرة من النفط الخام لشهر آيار الماضي من الحقول النفطية في وسط وجنوب العراق بلغت (86) مليونا و(820) الفا و (355) برميلا ، اما من حقول كركوك عبر ميناء جيهان فقد بلغت الكميات المصدرة (3) ملايين و(60) الفا و(913) برميلا .

وبينت الاحصائية ان الكميات المصدرة تم تحميلها من قبل (32) شركة عالمية مختلفة الجنسيات ، من موانئ البصرة وخور العمية والعوامات الاحادية على الخليج وميناء جيهان التركي. فيما بلغ معدل سعر البرميل الواحد (65.842) دولارا .

وتجاوز النفط امس75 دولارا للبرميل ليبلغ أعلى مستوياته منذ أواخر 2018، بعد أن عزز تقرير للقطاع بشأن مخزونات الخام في الولايات المتحدة وجهات النظر بشأن شح الإمدادات في السوق مع تنامي السفر في أوروبا وأمريكا الشمالية.

وقال مصدران بالسوق إن معهد البترول الأمريكي أفاد بأن مخزونات الخام تراجعت بأكثر من المتوقع 7.2 مليون برميل. ومن المقرر صدور أرقام المخزونات الرسمية من إدارة معلومات الطاقة الأمريكية بحلول الساعة 1430 بتوقيت جرينتش.

وصعد سعر خام برنت 81 سنتا أو ما يعادل 1.1 في المائة إلى 75.62 دولار للبرميل بحلول الساعة 0824 بتوقيت جرينتش، بعد أن لامس أعلى مستوياته منذ أكتوبر 2018 عند 75.64 دولار. وارتفع سعر خام غرب تكساس الوسيط الأمريكي 49 سنتا أو ما يعادل 0.7 في المائة إلى 73.34 دولار للبرميل ليقترب بذلك من أعلى مستوى منذ أكتوبر 2018.

وارتفع سعر برنت أكثر من 45 في المائة منذ بداية العام بدعم من تخفيضات الإمدادات التي تقودها منظمة البلدان المصدرة للبترول (أوبك) ومع تنامي الطلب بفضل تخفيف قيود الحد من انتشار فيروس كورونا.

ويتحدث بعض المسؤولين التنفيذيين في القطاع عن عودة الخام إلى سعر 100 دولار للبرميل، وفقا لـ«رويترز».

وستجتمع أوبك وحلفاؤها، المجموعة المعروفة باسم أوبك+، في أول يوليو. وقال مصدران في أوبك+ أمس الثلاثاء إن المجموعة تبحث تخفيفاً أكبر لخفض الإنتاج القياسي المطبق منذ العام الماضي اعتبارا من أغسطس لكن لم يُتخذ قرار بشأن الأحجام المحددة.

تركيا تعد العراق وأربع دولٍ أخرى اسواقاً رئيسة لصادراتها من الفواكه والخضر

الصباح الجديد ـ وكالات:

أعلنت جمعيات المصدرين في البحر الأبيض المتوسط التركية (AKİB)، امس الاربعاء، أن خمس دول بضمنها «العراق» اسواقاً رئيسة لصادراتها من الفواكه والخضر.

وقال منسق الجمعيات ورئيس جمعية مصدري الفواكه والخضروات في البحر المتوسط نجدت سين في بيان اطلعت عليه وكالة شفق نيوز، إن «صادرات تركيا من الفواكه والخضروات الطازجة في ايار بلغت 201.2 مليون دولار بزيادة قدرها 27 في المائة مقارنة بالفترة نفسها من العام السابق».

واضاف أن» 65 في المائة من سوق التصدير لقطاع الفواكه والخضروات التركي الطازج في ايار ذهبت الى 5 دول، والتي تعتبر أسواقنا الرئيسية هي روسيا ورومانيا والعراق وألمانيا وأوكرانيا»، مبيناً أن «جنوب آسيا وأوروبا والشرق الأوسط هي البلدان التي حققنا فيها زيادة كبيرة في الصادرات».

وأشار إلى أن «صناعتنا بدأت تركز على زيادة تنوع السوق في الصادرات ، وفي إحراز تقدم كبير في الوصول إلى الأسواق البديلة».

وكان اتحاد المتوسطي لمصدري الفاكهة والخضروات الطازجة التركية، أعلن نهاية شهر آيار الماضي، أن العراق جاء ثالثا كأكبر مستورد للفواكه والخضر من تركيا خلال شهر نيسان الماضي.

يذكر أن العراق يستورد معظم الفواكه والخضر التي يحتاجها من دول الجوار وخاصة تركيا وايران، في وقت تقوم وزارة الزراعة بحظر بعض المنتجات بين الحين والاخر وفقا لتوفرها في السوق المحلية.

نمو أنشطة أعمال منطقة اليورو بأسرع وتيرة في 15 عاما بفضل الطلب

الصباح الجديد ـ وكالات:

أظهر مسح أن أنشطة الأعمال بمنطقة اليورو نمت بأسرع وتيرة في 15 عاما الشهر الجاري إذ أدى تخفيف إجراءات العزل العام وإطلاق الطلب الكامن لازدهار قطاع الخدمات المهيمن على التكتل.

وقفزت القراءة الأولية لمؤشر آي.إتش.إس ماركت المجمع لمديري المشتريات الذي يعد مؤشرا جيدا على متانة الاقتصاد إلى 59.2 من 57.1 وهي أعلى قراءة منذ يونيو 2006.

وقال كريس وليامسون كبير الاقتصاديين في آي.اتش.إس ماركت « منطقة اليورو تسجل ازدهارا بوتيرة لم تشهدها منذ 15 عاما مع إعلان الشركات عن نمو في الطلب وأضحت الزيادة واسعة النطاق على نحو متسارع وامتدت من القطاع الصناعي لتضم المزيد من القطاعات الخدمية لاسيما الشركات التي تتعامل مباشرة مع المستهلكين».

وارتفعت القراءة الأولية لمؤشر مديري المشتريات لقطاع الخدمات إلى 58.0 من 55.2، وهو أعلى مستوى منذ يناير 2018. وما يشير لاحتمال استمرار الزخم، صعد مؤشر الانشطة الجديدة قرب أعلى مستوى في 14 عاما عند 57.7 من 56.6، وفقا لـ«رويترز»

في غضون ذلك، عادل توسع أنشطة القطاع الصناعي الوتيرة القياسية المسجلة في مايو وجاءت القراءة الأولية لمؤشر مديري المشتريات بالقطاع لشهر يونيو دون تغيير عن القراءة النهائية في مايو عند 63.1. وارتفع مؤشر يقيس الإنتاج ويغذي المؤشر المجمع إلى 62.4 من 62.2.

تقرير

ميركل تحذر المفوضية الأوروبية من تداعيات تشديد لوائح المناخ على الصناعة

الصباح الجديد ـ متابعة:

حذرت المستشارة الألمانية أنجيلا ميركل المفوضية الأوروبية من تداعيات تشديد لوائح حماية المناخ على قطاع التصنيع.

وقالت ميركل أمس في برلين في يوم الصناعة إن دولة صناعية مثل ألمانيا بحاجة إلى شروط قابلة للتنفيذ ولا تدفع الاقتصاد إلى الخروج من أوروبا، مضيفة أنها تجرى مناقشات مكثفة حول هذا الأمر مع المفوضية الأوروبية.

وبحسب «الألمانية»، تعتزم المفوضية الأوروبية تقديم حزمة تشريعية كبيرة في 14 تموز (يوليو) المقبل لتنفيذ هدف الاتحاد الأوروبي الطموح بشأن المناخ، وهو خفض انبعاثات الغازات المسببة للاحتباس الحراري بنسبة 55 في المائة بحلول عام 2030 مقارنة بعام 1990.

وكان أندرياس شوير وزير النقل الألماني قد حذر من قبل المفوضية الأوروبية من سن لوائح صارمة للغاية بالنسبة لقطاع صناعة السيارات.

وأكدت المستشارة الألمانية أهمية ضخ استثمارات ضخمة وإجراء إصلاحات من أجل الانتقال إلى اقتصاد موات مع أهداف حماية المناخ.

وقالت: «سيتعين علينا إنفاق مبالغ ضخمة في الأعوام المقبلة .. نحن نعيش في زمن التحول»، مؤكدة أن الاستثمارات تمثل أهمية حاسمة في تحقيق ذلك.

وأوضحت ميركل أن هذه من ناحية مهمة الاقتصاد، لكن من ناحية أخرى هناك مجالات لا يمكن تحقيق التحول فيها بدون دعم حكومي، مشيرة في ذلك إلى التوسع في إنتاج الرقائق الدقيقة في أوروبا أو إنتاج خلايا البطاريات للسيارات الكهربائية.

وذكرت ميركل أن خطط تشديد أهداف حماية المناخ لم يتم «توضيحها» بعد، مضيفة أن هناك حاجة ماسة إلى توقعات جديدة حول الطلب على الكهرباء حتى عام 2030، مشيرة إلى أنه يمكن الافتراض أنه ستكون هناك حاجة إلى مزيد من الكهرباء بهدف التنقل الكهربائي، الذي ستحتاج على الأرجح إلى المزيد من خطوط الكهرباء الجديدة.

واعترف بيتر ألتماير وزير الاقتصاد الألماني أخيرا بأن وزارته قد قللت حتى الآن من تقدير حجم الطلب على الكهرباء في ألمانيا الذي من المرجح أن يزداد في سياق التحول إلى الاعتماد على الطاقة النظيفة، معلنا عزم وزارته تقديم تقديرات جديدة.

وقالت ميركل إن التوسع في الطاقة المتجددة وخطوط الكهرباء سيتطلب أيضا تسريع عمليات التخطيط والموافقة، مؤكدة ضرورة تحسن إدارة التخطيط.

وفي ضوء خطط زيادة الاقتراض الحكومي في ظل أزمة كورونا، قالت ميركل إنه سيتعين إعادة ترتيب الميزانيات العامة في الأعوام المقبلة، متوقعة أن تكون هذه «مهمة صعبة للغاية».

وعقدت ميركل وأورسولا فون دير لاين، رئيسة المفوضية الأوروبية، اجتماعا في برلين أمس.

في حين حذر أوليفر تسيبزه الرئيس التنفيذي لشركة بي إم دبليو الألمانية للسيارات من انتهاج الاتحاد الأوروبي سياسة مناخ تقوم على الحظر والقيود.

وخلال ندوة لبوابة «بوليتيكو» الإلكترونية، قال تسيبزه الذي يترأس الاتحاد الأوروبي للسيارات، أمس إنه ينبغي الاستفادة من كل تقنية متاحة في طريق أوروبا نحو تحقيق الحياد المناخي.

تأتي هذه التصريحات على خلفية توقعات بفرض معايير معدلة لانبعاثات ثاني أكسيد الكربون على مستوى الاتحاد الأوروبي للسيارات وسيارات الفان في تموز (يوليو) المقبل.

وأكد تسيبزه أن التحول في قطاع السيارات يسير على قدم وساق مشيرا إلى أن القطاع سيسهم في تحقيق هدف حياد أوروبا مناخيا في موعد أقصاه 2050.

وقال إن توفير الظروف المناسبة من شأنه أن يجعل الشركات مستعدة لزيادة الأهداف الخاصة بتخفيض انبعاثات ثاني أكسيد الكربون.

كان تسيبزه دافع في مقابلة أجراها أمس الأول عن استراتيجية شركته الرامية إلى التخلي عن إنتاج سيارات محركات الاحتراق التقليدية بوتيرة أبطأ من منافستها المحلية اودي.

وقال تسيبزه إن «صانعي القرار الحقيقيين في صناعتنا هم العملاء، ولا ينبغي أبدا إغفالهم».

وأشار إلى خطط بي إم دبليو الرامية إلى وصول نسبة السيارات الكهربائية الخالصة إلى 50 في المائة من مبيعات الشركة بحلول عام 2030.

يأتي ذلك في وقت كشفت فيه استطلاعات للرأي تراجع اهتمام الألمان بعواقب تغير المناخ والاحتباس الحراري بشكل كبير خلال أزمة جائحة كورونا.

وقال هورست أوباشوفسكي الباحث في الشؤون المستقبلية، إن الوعي البيئي لدى الألمان آخذ في الانخفاض بشكل متواصل، موضحا أن هذا نتيجة استطلاعات أجراها معهد أوباشوفسكي للأبحاث المستقبلية (OIZ) على مدار الأعوام الثلاثة الماضية.

وكان يتم سؤال ألف شخص فوق 14 عاما خلال هذه الاستطلاعات عن مواقفهم تجاه تغير المناخ.

وبحسب الاستطلاعات، وافق 83 في المائة من الألمان عام 2019 على عبارة «تغير المناخ والظروف الجوية القاسية سيكونان أكبر تهديد للمستقبل»، وفي عام 2020 تراجعت نسبة مؤيدي هذه العبارة إلى 78 في المائة، ثم إلى 72 في المائة في عام 2021.

وأشارت الاستطلاعات إلى أن سكان المناطق الريفية فقط هم الأكثر قلقا بشأن عواقب تغير المناخ.

محكمة بداءة العلم
العدد: 13/ب/20221
التاريخ: 2021/6/22
اعلان
الى المدعى عليهم (طارق ونجيب ومازن وعادل وبشرى وزائدة ومائدة وعدوية ومؤدة اولاد خزعل مهدي صالح)
بناء على الدعوى المرقمة 13/ب/2021 المقامة من قبل المدعي (حسن حميد صالح) قررت المحكمة دعوتكم للحضور امام هذه المحكمة بتاريخ المرافعة الموافق 2021/7/5 وعند عدم حضوركم او ارسال من ينوب عنكم قانونا سوف تجري المرافعة بحكقم غيابا وعلنا وفق القانون.
القاضي
عامر رشيد حمادي

جمهورية العراق
مجلس القضاء الاعلى
رئاسة محكمة استئناف ذي قار الاتحادية
محكمة الاحوال الشخصية في الناصرية
العدد/4446/ش/2021
التاريخ/ 2021/6/23
الى/ المدعى عليه يحيى عبدالخضر بدير
م/ تبليغ
قدمت المدعية (لمياء جواد عبد) الدعوى الشرعية المرقمة اعلاه و التي تطلب فيها التفريق للهجر الجسدي وبالنظر لمجهولية محل اقامتك حسب شرح القائم بالتبليغ لذا تقرر تبليغك بصحيفتين محليتين رسميتين بالحضور امام هذه المحكمة صباح يوم المرافعة الموافق 2021/7/11 الساعة التاسعة صباحا وعند عدم حضورك او ارسال من ينوب عنك سوف تجري المرافعة بحقك غيابيا و وفقا للقانون.
القاضي
مرتض سليم خصاف

جمهورية العراق
مجلس القضاء الاعلى
رئاسة محكمة استئناف ذي قار الاتحادية
محكمة الاحوال الشخصية في الناصرية
العدد/4444/ش/2021
التاريخ/ 2021/6/23
الى/ المدعى عليه يحيى عبدالخضر بدير
م/ تبليغ
قدمت المدعية (لمياء جواد عبد) الدعوى الشرعية المرقمة اعلاه و التي تطلب فيها التفريق تتايد حضانة الاطفال كل من(شهد وزكريا ويوسف ورحمة) وبالنظر لمجهولية محل اقامتك حسب شرح القائم بالتبليغ لذا تقرر تبليغك بصحيفتين محليتين رسميتين بالحضور امام هذه المحكمة صباح يوم المرافعة الموافق 2021/7/12 الساعة التاسعة صباحا وعند عدم حضورك او ارسال من ينوب عنك سوف تجري المرافعة بحقك غيابيا و وفقا للقانون.
القاضي
حسين شبيب عايد

وزارة الاعمار والاسكان
والبلديات العامة
صندوق الاسكان العراق
فرع صلاح الدين
العدد: 358
التاريخ: 2021/6/21
م/ نشر اعلان
تحية طيبة:-
الى الشركاء (كولسر هادي غيدان) اقتضى حضورك الى صندوق الاسكان العراقي فرع صلاح الدين تكريت قرب مصرف الرشيد لتثبيت اقرارك بالموافقة على قيام الشريك في العقار السيد (ابراهيم رفعت علي) البناء على حصته المشاعة على القطعة المرقمة (508/92) مقاطعة5/ طوز لغرض تسليفه قرض من صندوق الاسكان وخلال مدة اقصاها (15) يوم داخل العراق من تاريخ نشر الاعلان وبعكسه يسقط حقكم في الاعتراض.
خلدون عبدالله خلف
مدير فرع صلاح الدين

وزارة الاعمار والاسكان
والبلديات العامة
صندوق الاسكان العراق
فرع صلاح الدين
العدد: 359
التاريخ: 2021/6/21
م/ نشر اعلان
تحية طيبة:-
الى الشركاء (على مؤيد مردان علي وسجاد مؤيد مردان علي ورحمة مهدي حسين) اقتضى حضورك الى صندوق الاسكان العراقي فرع صلاح الدين تكريت قرب مصرف الرشيد لتثبيت اقرارك بالموافقة على قيام الشريك في العقار السيد (كريم سمين علي كاظم) البناء على حصته المشاعة على القطعة المرقمة (506/92) مقاطعة 5/ طوز لغرض تسليفه قرض من صندوق الاسكان وخلال مدة اقصاها (15) يوم داخل العراق من تاريخ نشر الاعلان وبعكسه يسقط حقكم في الاعتراض.
خلدون عبدالله خلف
مدير فرع صلاح الدين

جمهورية العراق
مجلس القضاء الاعلى
رئاسة محكمة استئناف الأنبار الاتحادية
دار القضاء في هيت
محكمة الاحوال الشخصية في هيت
العدد: 2098
التأريخ: 2021/6/23
الى/ المفقود/ نصيف جاسم محمد صالح
م/ إعلان
بتاريخ 2021/6/23 قدمت المدعوة (يسرى سليمان صايل) طلبا الى هذه المحكمة تطلب فيه اصدار حجة الحجر والقيمومة عليك لغرض القيام بإدارة شؤونك حيث ثبت فقدانك بالأوراق التحقيقية والصادرة من محكمة تحقيق هيت عليه قررت المحكمة الاعلان عنك بصحيفتين محليتين وعليك الحضور او ارسال من ينوب عنك خلال مدة ثلاثون يوما من تاريخ النشر وفي حالة عدم الحضور سوف تقوم المحكمة بالاجراءات القانونية اللازمة.
القاضي
عمر فهد سلطان

جمهورية العراق
مجلس القضاء الاعلى
رئاسة استئناف واسط الاتحادية
محكمة جنح الكوت
العدد: 807/ج/2021
التاريخ: 2021/6/22
الى// المدان/ سرمد وسمي خلف
م/ إعلان
1- بتاريخ 2021/4/15 حكمت المحكمة عليك غيابيا بالحبس الشديد لمدة ثلاث سنوات وفق احكام المادة 456/أ عقوبات.
2- اصدار امر قبض وتحري بحقكم.
3- لك حق الاعتراض على الحكم الغيابي الصادر بحقك خلال مدة ثلاثة اشهر وبخلافه يعتبر القرار نافذ.
القاضي
محمد عبد الرضا مهدي

جمهورية العراق
مجلس القضاء الاعلى
رئاسة استئناف واسط الاتحادية
محكمة جنايات واسط الهيئة الجنائية الأولى
العدد: 303/ج/2021
التاريخ: 2021/6/21
الى المتهمين الهاربين//
1- حسام حمادي عيسى الجبوري
2- يونس حميد سالم ريحان
3- رسول فاضل جدوع صافي
4- فهد محمود حسين الزبيدي
اعلان
بالنظر لمجهولية محل اقامتكم في الوقت الحاضر ولكونكم متهمين في القضية المرقمة اعلاه وفق أحكام 4 ارهاب فقد تقرر تبليغكم عن طريق صحيفتين محليتين بالحضور امام هذه المحكمة في 2021/8/26 وفي حالة عدم حضوركم سوف تجرى المحاكمة غيابيا حسب الاصول.
القاضي
سامي كامل الزبيدي
رئيس محكمة جنايات واسط/ الهيئة الجائية الاولى

مجلس القضاء الاعلى
رئاسة محكمة استئناف واسط الاتحادية
محكمة الاحوال الشخصية في الكوت
العدد/ 940/ش/2021
الى المدعى عليها/ صكبان داود صولاغ
أقام المدعي نداء ناصر فرهود الدعوى المرقمة اعلاه التي طلب فيها دعوتك للمرافعة والحكم بالتفريق ولمجهولية محل إقامتك حسب إشعار مختار محلة الميمون/ الطشاش والمرفق بكتاب مركز شرطة الخلود بالعدد 6867 في 2021/6/23 تقرر تبليغك بواسطة صحيفتين محليتين رسميتين يوميتين للحضور أمام هذه المحكمة بتاريخ 2021/6/28 الساعة التاسعة صباحاً وعند عدم حضورك او من ينوب عنك قانونا سوف تجرى المرافعة بحقك غيابا وحسب الاصول.
القاضي
غانم عواد نجم البدري
نائب رئيس محكمة استئناف واسط الاتحادية

مجلس القضاء الاعلى
رئاسة محكمة استئناف واسط الاتحادية
محكمة الاحوال الشخصية في الكوت
العدد/ 2155/ش/2021
الى المدعى عليه/ عباس علي رسول
بتاريخ 2021/6/14 اصدرت هذه المحكمة بالعدد اعلاه قرارا غيابيا يقضي الحكم بالتفريق بين المدعية سجى علي عبد وزوجها المدعى عليه عباس علي رسول واعتباراه طلاقا بائنا بينونة صغرى واقعا للمرة الاولى بعد الدخول لايحق للمدعى عليه الزواج بها الا بعقد ومهر جديدين ولمجهولية محل اقامتك حسب الاشعار القائم بالتبليغ عليه تقرر تبليغك بالقرار المذكور اعلاه بواسطة صحيفتين محليتين رسميتين يوميتين للحضور امام هذه المحكمة وعند عدم اعتراضك على القرار ضمن المدة القانونية سوف يكتسب القرار الدرجة القطعية.
القاضي
صادق عبد خزعل

جمهورية العراق
مجلس القضاء الاعلى
رئاسة محكمة استئناف واسط الاتحادية
محكمة بداءة الكوت
العدد: 1790/ب/2021
التاريخ: 2021/6/16
الى المدعى عليه/ عذراء صالح حسن
إعلان
أقام المدعي عبير عدنان عبد علي الدعوى المرقمة اعلاه تطلب دعوتك للمرافعة والحكم بأزالة شيوع العقار المرقم 4244/2 م29 داموك ولمجهولية محل اقامتك حسب اشعار مختار منطقة داموك/ حي الضباط والمرفق بكتاب مركز شرطة الشهداء بالعدد 6362 في 2021/6/12 لذا تقرر تبليغك بمضمون عريضة الدعوى المرقمة 1790/ب/2021 ونشربصحيفتين محليتين لذا اقتضى حضورك يوم 2021/6/28 وفي حال عدم حضورك سوف يتم السير في اجراءات الدعوى غيابياً بحقك.
القاضي
عدنان نهير راهي الزاملي

جمهورية العراق
مجلس القضاء الاعلى
رئاسة محكمة استئناف الأنبار الاتحادية
محكمة الاحوال الشخصية في هيت
العدد: 296/ش/2021
التاريخ: 2021/6/21
الى/ المدعى عليه (رافع اسماعيل شيحان)
م/ إعلان
أقامت المدعية (انعام خليل ابراهيم) الدعوى المرقمة 296/ش/2021 أمام محكمة الاحوال الشخصية في هيت والتي تطلب فيها الحكم باثبات نسب الاطفال ابراهيم وموسى وقد صدر قرار حكم بحقك بتاريخ 2021/6/17 والذي يقضي بالحكم بثبوت نسب الاطفال ابراهيم تولد 2015/1/2 محل ولادته محافظة الانبار هيت ذكر عربي مسلم والطفل موسى تولد 2017/7/1 محل ولادته محافظة الانبار هيت ذكر عربي مسلم لوالدهم المدعى عليه رافع اسماعيل شيحان من رحم المدعية انعام خليل ابراهيم. ولمجهولية محل إقامتك حسب شرح القائم بالتبليغ قررت المحكمة تبليغك بصحيفتين محليتين وعليك مراجعة هذه المحكمة أو من ينوب عنك قانونا وبعكسه سوف يصبح الحكم الغيابي بمنزلة الحكم الحضوري خلال ثلاثين يوما من تاريخ النشر وفقا للقانون.
القاضي
عمر فهد سلطان

تنويه:

الإعلان المرقم (345) في 2021/06/15 العائد لمديرية بلدية المجر الكبير المتضمن تأجير (2 ملك) والمنشور بصحيفة الصباح الجديد بالعدد (4682) في 2021/06/20. ورد سهواً عبارة (يكون مكان اجرائها في مقر بلدية قلعة صالح) وهذا خطأ والصحيح هو (يكون مكان اجرائها في مقر بلدية المجر الكبير) لذا اقتضى التنويه.....

محافظة ذي قار
مديرية بلديات ذي قار
لجنة البيع والإيجار
م/ إعلان اول/ إعادة تقدير

عملاً بقانون بيع وإيجار أموال الدولة رقم 21 لسنة 2013 المعدل، تعلن لجنة البيع والإيجار في مديرية بلديات ذي قار عن اجراء المزايدة العلنية لإيجار الأملاك في بلدية (سوق الشيوخ) وكما مبينة مواصفاتها أدناه عدد (22) فعلى الراغبين بالاستئجار مراجعة محاسب البلدية خلال مدة (30) يوما تبدأ من اليوم التالي لنشر الإعلان لدفع التأمينات القانونية بنسبة لا تقل عن (20%) من القيمة التقديرية والحضور في اليوم التالي من مدة انتهاء الإعلان في ديوان البلدية حسب الموعد المحدد مع جلب هوية الاحوال المدنية ويتحمل من ترسو عليه المزايدة أجور نشر الإعلان والدلالية البالغة 2% وأية مصاريف أخرى.

باسم نجم عبد
مدير بلديات ذي قار/ وكالة

ت	اسم الدائرة	رقم الملك	نوع الملك	مدة الإيجار	القيمة التقديرية (الإيجار السنوي)
1	سوق الشيوخ	256/174/8	حانوت	ثلاث سنوات	900,000 تسعمائة الف دينار
2	سوق الشيوخ	526/234/25	حانوت	ثلاث سنوات	1,000,000 مليون دينار
3	سوق الشيوخ	526/234/15	حانوت	ثلاث سنوات	1,000,000 مليون دينار
4	سوق الشيوخ	526/234/14	حانوت	ثلاث سنوات	1,000,000 مليون دينار
5	سوق الشيوخ	526/234/24	حانوت	ثلاث سنوات	1,000,000 مليون دينار
6	سوق الشيوخ	526/234/10	حانوت	ثلاث سنوات	1,000,000 مليون دينار
7	سوق الشيوخ	526/234/9	حانوت	ثلاث سنوات	900,000 تسعمائة الف دينار
8	سوق الشيوخ	526/234/3	حانوت	ثلاث سنوات	1,000,000 مليون دينار
9	سوق الشيوخ	526/234/20	حانوت	ثلاث سنوات	1,000,000 مليون دينار
10	سوق الشيوخ	526/271	كشك	ثلاث سنوات	250,000 مائتان وخمسون الف دينار
11	سوق الشيوخ	526/200	كشك	ثلاث سنوات	300,000 ثلاثمائة الف دينار
12	سوق الشيوخ	526/166	كشك	ثلاث سنوات	270,000 مائتان وسبعون الف دينار
13	سوق الشيوخ	526/133	كشك	ثلاث سنوات	290,000 مائتان وتسعين الف دينار
14	سوق الشيوخ	526/132	كشك	ثلاث سنوات	290,000 مائتان وتسعين الف دينار
15	سوق الشيوخ	234/526/23	حانوت	ثلاث سنوات	1,060,000 مليون وستين الف دينار
16	سوق الشيوخ	234/526/6	حانوت	ثلاث سنوات	1,060,000 مليون وستين الف دينار
17	سوق الشيوخ	234/526/31	حانوت	ثلاث سنوات	540,000 خمسمائة واربعون
18	سوق الشيوخ	234/526/22	حانوت	ثلاث سنوات	836,000 ثمانمائة وستة وثلاثون الف دينار
19	سوق الشيوخ	444/567/9	حانوت	ثلاث سنوات	520,000 خمسمائة وعشرون الف دينار
20	سوق الشيوخ	444/567/10	حانوت	ثلاث سنوات	520,000 خمسمائة وعشرون الف دينار
21	سوق الشيوخ	470/567/9	حانوت	ثلاث سنوات	400,000 اربعمائة الف دينار
22	سوق الشيوخ	444/567/8	حانوت	ثلاث سنوات	420,000 اربعمائة وعشرون الف دينار

PetroChina International Iraq FZE Iraq Branch
شركة بتروشاينا انترناشيونال م.م.ح فرع العراق

Tender Announcement

Tenders by: PetroChina International Iraq FZE Iraq Branch (PetroChina), Operator at Halfaya Oil Field (about 35 km southeast of Amarah city) in Iraq, PetroChina is assigned the operator in the consortium, alongside partners TOTAL E&P Iraq PETRONAS Carigali Sdn. Bhd. and the State Partner South Oil Company to develop Halfaya Oil field under contract (DPSC) with Missan Oil Company. The Announced Tender is listed below:

	Tender Title	Tender No.
1	PROVISION OF DIESEL TRANSPORTATION SERVICE FOR HALFAYA OILFIELD	HFY-CON/CPL1130-1153
Bidding collection period	From 8:00am on 24th of June 2021 to 14:00pm on 4th of August 2021.	
Bid Collection fee	100.00 USD (NET – Bank charges to be paid by Bidder)	
Technical Evaluation Criteria	1. Scope of work 2. Compliance with PetroChina (Halfaya) HSE Requirement 3. Financial Status 4. Compliance with the laws and/or regulations for the company registration in Iraq 5. Proven experience in transportation works in Iraq 6. Compliance with Terms and Conditions 7. Team organization and experience 8. Equipment for this project 9. Assessment of previouse performance.	

2. Qualifications and documents required for ITB package request:
2.1) please complete the registration online at PetroChina Halfaya web portal https://eprocurement.petrochina-hfy.com
2.2) please follow up the instructions indicated in the "User Guide" available at PetroChina Halfaya Web portal.

3. Contact information:
For more information about the entrance permit to Halfaya Base Camp, you can send us an E-mail to halfaya_procurement@petrochina-hfy.com or call the numbers Mobile: 009647827599732 from 8.00 am to 3.00 pm during the official working days. halfaya_procurement@petrochina-hfy.com

اعلان عن مناقصة

الجهة المعلنة : شركة بتروشاينا انترناشيونال م.م.ح فرع العراق (شركة بتروشاينا) المنفذة لمشروع حقل نفط الحلفاية (الذي يبعد 35 كم للجنوب الشرقي من مدينة العمارة) في العراق، وقد اختيرت شركة بتروشاينا لتكون بمثابة المنفذ مع شركائها شركة توتال وشركة بتروناس وشريكهم الحكومي شركة نفط الجنوب لتنفيذ المشروع المذكور أعلاه تحت العقد الموقع مع شركة نفط ميسان . المناقصة المراد الاعلان عنها مدرجة أدناه:

	عنوان المناقصة	رقم المناقصة
1	توفير خدمة نقل الديزل الى حقل الحلفاية النفطي	HFY-CON/CPL1130-1153
فترة استلام العطاءات	من الساعة 8:00 صباحا من يوم 24 حزيران 2021 ولغاية الساعة 02:00 ظهرا من يوم 04 اب 2021	
رسوم المشاركة بالمناقصة	100 دولار امريكي (الرسوم المصرفية تدفع من قبل العارض)	
معايير التقييم الفني	1. إطار العمل 2. الامتثال لمتطلبات السلامة لبيترو تشاينا (حلفاية). 3. الوضع المالي. 4. الامتثال للقوانين و / أو اللوائح الخاصة بتسجيل الشركة في العراق. 5. أثبات خبرة في أعمال النقل في العراق. 6. الامتثال للشروط والأحكام. 7. تنظيم الفريق والخبرة. 8. المعدات الخاصة بهذا المشروع. 9. تقييم الأداء السابق.	

2. المؤهلات و الوثائق المطلوبة للمشاركة بالمناقصة:
1.2) الرجاء اكمال تسجيل بيانات الشركة عبر موقع شركة بتروشاينا الالكتروني: https://eprocurement.petrochina-hfy.com
2.2) الرجاء متابعة التعليمات المدرجة في ال"User Guide" المتوفر بموقع شركة بتروشاينا الالكتروني.

3. معلومات الاتصال:
للحصول على معلومات الدخولية لمخيم الحلفاية يمكنكم مراسلتنا على البريد الالكتروني halfaya_procurement@petrochina-hfy.com او الأتصال على الهواتف التالية موبايل: 07827599732 من الساعة 8.00 صباحا الى الساعة 3.00 مساءً خلال ايام العمل الرسمية.

دراسة

المثقف العربي.. بين المناورة والحراك

هدى الهرمي

ان مشكلة المثقف هي من اعمق وأشد المشاكل التي تعانيها مجتمعاتنا، فهي تكشف عن ازمة تكوين المثقف وتشكيل الفكر و الثقافة والعقل في العالم العربي.

من هو المثقف ؟

سؤال يُطرح ليتمّ تعريف وتحديد الصورة الحقيقية بعيدا عن الخلط والغوغاء، وسط كل التحولات الإقليمية التي تشهدها المنطقة العربية منذ عقد من الزمن.

المثقفون حسب تعريف المختصين، هم كتلة الوعي الفاعل في المجتمع واحد أهمّ مصادر قوته وتاثيره وتدبيره، نظرا لما يعكسونه من خصائص المعرفة والفكر، مُحطمين القبح والجهل. فنحن ازاء عقول نابضة بالحيوية والتحدي، تتخطي الرموز والافكار الراكدة لتغدو منهج ووجهة نظر واسلوب تصوّر تُغذيها الخبرة والتفرد. لكن يظلّ في المفهوم الاصطلاحي هو الناقد الاجتماعي، مهمته ان يحدّد ويحلّل و يعمل من خلال ذلك على المساهمة في تجاوز العوائق التي تقف امام بلوغ نظام اجتماعي افضل. وفي تعريف المُثقّف ككلّ، رصد صورة للمفهوم العام في الثقافة العربية الحديثة.

في هذا الصدد يقول الفيلسوف الايراني داريوش شايغان

«المثقفون يبدون محاربين أكثر من هم مفكرين يتأملون بهدوء وراء طاولات عملهم».

اما الثقافة فيُعرّفها المستشرق النمساوي غوستاف فون جرونباوم في كتابه عن هوية الاسلام الثقافية بما يلي: «انها نظام مغلق من الاسئلة والاجوبة المتعلقة بالكون و بالسلوك الانساني».

لكن ما نلاحظه في الحقبة الاخيرة، يُظهر جليّا تلك العلاقة المُعتلّة بين المثقف مع مجتمعه، وعدم نجاعته في احداث خطوات فارقة لايصال صوته ووضع بصمته في ركب الحياة عامة. فنحن نرصد عزلته وعجزه عن ادراك التحديات و التغييرات التي تمرّ بها الأمة العربية، وتملصه من اعباء «المواطنة» والسعي الى الحرية الخلاقة. كما لا يتورع في انتقاد العطب السياسي والاجتماعي وتبني قضايا وطنية عادلة وانسانية، ليغرق احيانا في التبعية و يجتر المناورة متعللا بالاخفاقات والنكبات القوّمية، الأمر الذي جعل فئة من المحللين تحّمله مسؤولية كلّ الازمات الراهنة.

ورغم مشاهد التواجد لمثقفين وكُتّاب عرب في منصات أدبية، تلقي الضوء عليهم وعلى نتاجهم الفكري والثقافي الغزير (روايات، قصص، مسرحيات، شعر، نقد، مقالات، حوارات...الخ) لكنها لا تبرز كل الحقيقة، بل تكاد لا تخلو من الاستفزاز الذي يُروّج لاهداف ما، وتظلّ نمطيّة دون ان تتجاوز تلك التحديّات المناطة بعهدته. من جهة اخرى وجد المثقف العربي نفسه مُكّبلا بانظمة وايديولجيات تعيق تأثيره الملموس في سائر الحركة الثقافية او بالأحرى التوعوية.

لكن حسب اراء بعض الباحثين، فهو مطالب بحراك مع تفعيل منظومة كاملة للفكر المعاصر، لصقل التقارب والتحاور مع الآخر، في ظل تمازج مع الزمان والمكان ومجريات الاحداث المحلية والعالمية.

على ضوء ما جاء آنفا، أضحى المثقف متوجّسا من شيوع العولمة وثقافة الاستهلاك، باعتبار وجوده الضئيل امام سطوة معايير ثقافة جديدة جارفة، تُبطل ضراوة تأثيره واهميته، رغم ان بعض المثقفين جسّدوا حالة نضالية فارقة، فكانوا في طليعة المجتمع، بارزين في المشهد الثقافي والاجتماعي على حد السواء.

لكن من المؤسف حقا ان يقبل بعض المثقفين العرب بتوزيع ولاءاتهم، لتغذّي خلافات الانظمة واصحاب النفوذ، رغم ان البعض الاخر حاول التغلّب على الواقع المأساوي بمشاريع اصلاحية تهدف الى الخروج من هذه الازمة الضيقة، لكن باءت مشاريعهم بالفشل، الامر الذي أدّى الى تخلف حضاري لم تعرفه الامة العربية على مرّ العصور.

هذا الأمر عبّر عنه المفكر الفلسطيني إدوارد سعيد قائلا :

«من الممكن تقسيم المثقفين الذين عاشوا أعمارهم كلها افراد في مجتمعهم، الى المنتمين واللامنتمين بصورة ما ».

فهل يشترط للنهوض الحضاري وجود ثقافة عالمية انسانية ذات خصائص محددة ؟

ان الغزو الثقافي والسياسي الغربي شلّ الإمكانيات الداخلية الذاتية التي أدّت الى انفلات واضح وطمس للمعايير الحقيقية ، بالهروب الى الثقافة الغربية، ما جعل بعض المثقفين العرب يلقون أسباب أزمتهم وازمة ثقافتهم على السياسين واستبدادهم.

في هذا السياق وجّه المفكر اللبناني علي حرب نقدا لاذعا للمثقف العربي وانطلق في هجومه من مقولة « ان المثقف يسعى من خلال عمله الفكري والتنظيري الى توظيف سلطته العلمية والمعرفية لزيادة نفوذه الاجتماعي».

مثلما يعزو الدكتور لؤي صافي عجز المثقف عن التأثير في محيطه وتطوير ثقافة مجتمعه، الى طبيعة الحلول التي يقدمها والتي لا تتوافق مع طبيعة المشكلات التي تمرّ بها الشعوب العربية في الوقت الحاضر.

اذا، فالتفاعل الفكري المُنعش للثقافة، مرتبط اساسا بالتقارب والتواصل ومرهون بالمعترك الفعلي للثقافة والفنون ، وبما يدور فيها من فكر حراك. وللمجلات الثقافية دور مهم في الانعاش الفكري، كما تطرقت الى ذلك الاعلامية الاماراتية عائشة مصبح العاجل في قولها « انه حين يتم الاعلان عن ولادة مجلة ثقافية فهي ولادة حقيقية لحياة يتنفس من خلالها المثقف، ويطلق حمامات فكره في فضاء يشعّ بالتجديد، مخاطبا العقول ومشركا طيوف الارض لتدور في فلك التكوين الجديد للخطاب المتسامي مع النور والتنوير».

فاذا كانت المجلات الثقافية تعمل على افراز مكونات جديدة تواكب زمن التحولات المتسارعة، وتجعل من المثقف متمرسا اكثر في تدوين مطارحات واقعية شبيهة بالبيئة التي تندفّ منها شواغله المعاصره، اذ يسعى جاهدا لجعل هذا المفهوم يتجذّر في معالم الواقع المحيط به وما تختزله الذاكرة الشعبية من مشاهد وترسّبات يومية، منطلقا من ذاته كفاعلة في المجتمع، لترسم مجالا فكريا ينخرط في السياق العام، بفتح الابواب امامه وخلق فضاءات تفضي للعطاء والتخاطر من خلال الحوارات الاعلامية والمنتديات الفكرية، لتعكس انفتاحا وتقبلا للآخر، وما يولده ذلك من تكوين التفكير واعلاء لشأن الثقافة بصفة عامة.

من خلال هذه الاشارات، وبمنأى عن التحسر، لنا ان نتساءل هل للمثقف المعاصر دور طلائعي، وقدرة على المقاومة واماطة اللثام عن الحقائق، وكشف الأوهام الطوباوية، ليصبغ على المجتمع فسيفساء فكرية وحرية ؟

> أضحى المثقف متوجّسا من شيوع العولمة وثقافة الاستهلاك، باعتبار وجوده الضئيل امام سطوة معايير ثقافة جديدة جارفة، تُبطل ضراوة تأثيره واهميته، رغم ان بعض المثقفين جسّدوا حالة نضالية فارقة، فكانوا في طليعة المجتمع، بارزين في المشهد الثقافي والاجتماعي على حد السواء

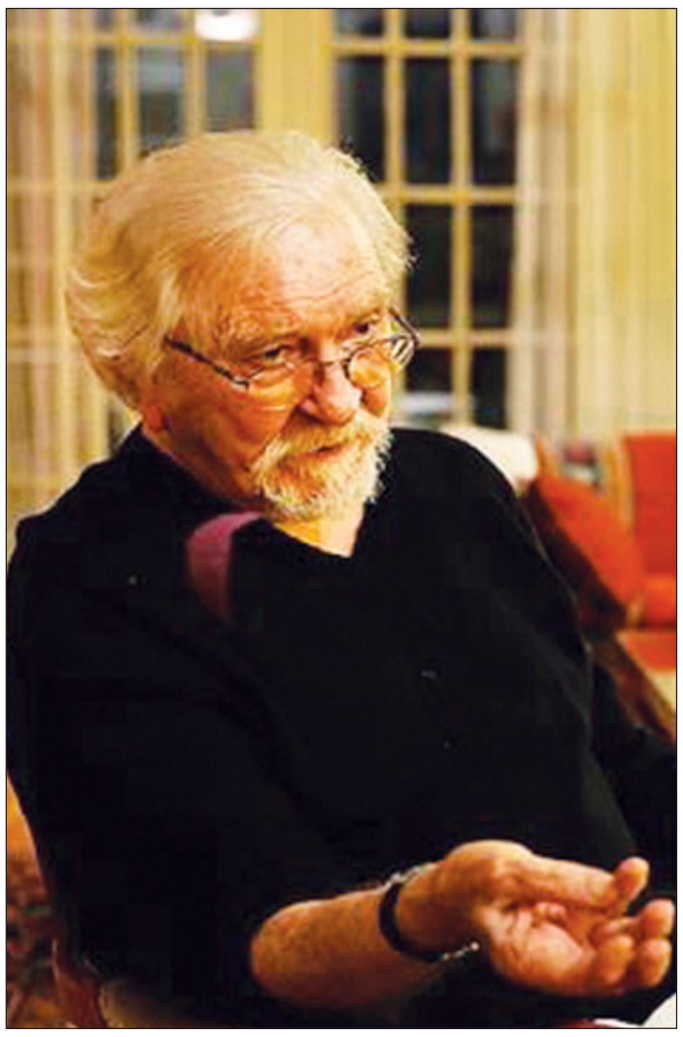

داريوش شايغان

اصدار

ماكيت القاهرة

متابعة الصباح الجديد:

صدرت عن منشورات المتوسط -إيطاليا، الرواية الجديدة للرّوائي المصري طارق إمام، بعنوان: «ماكيت القاهرة». روايةٌ كُتبت كما تُشيَّد مدنٌ، كما تُمحى، وتبقى أخرى. يأتي هذا الإصدار بالتزامن مع معرض القاهرة الدولي للكتاب 2021.

في روايته الجديدة ينقلكَ طارق إمام إلى القاهرة 2045، والمشروعُ إنجازُ ماكيت للعاصمة المصريَّة السابقة قبل رُبع قرن، جوهَرُهُ إحياء ذاكرة المدينة. ولأنَّ السؤال لا يُنجيكَ من تقاطعِ واقعٍ - مصيرهُ المحو، مع خيالٍ - يجتاحُ الأمكنة التي تخلقُ قاطنيها: ستَبحثُ عن ذاتكَ في مرايا الحكاية. ماذا يحدثُ لو اكتشفتَ أنَّكَ مجرَّدُ شخصيةٍ روائيةٍ تتحكَّمُ في مصيرها شخصيةٌ روائيةٌ أخرى؟ تعيشُ في ماكيتٍ أكبر من ماكيت اعتبرتَهُ، لسنواتٍ طويلة، مدينتك؟ ستكونُ حتمًا إمَّا أوريجا أو نود أو بلياردو. وستمضي في قراءة روايةٍ هي ماتريوشكا من المُدُن المُتطابقة. كلَّما فضضتَ مدينةً واجهتكَ مدينةٌ مُضادَّة.

ولكَ أن تتساءَل عن شرط الوجود القاسي: ألهذه الدرجة يمكن لمكانٍ مُتخيَّلٍ أن يمحو مكاناً حقيقياً؟

ميدانُ التحرير، رائحةُ الثورة، برجُ القاهرة، شارعُ محمد محمود، وبيتُكَ: كلُّها أماكن ستُعيدُ التفكيرَ في شرطِ وجودِها الذي هو بالضرورةِ شرطُ وجودكَ. لأنَّ طارق إمام، في «ماكيت القاهرة»، هو صانعُ مُصغَّراتٍ سرديَّة، لها أنْ تستحيل روايةً مليئةً بالتَّفاصيل الفنيَّة، بمحاكاةِ جوهرِ الأشياء، بذاكرةِ الأفراد، وبالمَصائرِ المرسُومةِ بطريقةٍ تجعلُ من الكتابةِ عملاً أشبهَ بتشييدِ مدينةٍ، أو ربَّما ماكيتِ مدينة.

أخيراً جاء الكتابُ في 408 صفحات من القطع الوسط.

من الكتاب:

بدأ محاكاة القاهرة بالورق. في الطفولة يتساوى بيتٌ من ورق وبيتٌ من الخرسانة، وفقط عندما يكبر الناس، يكتشفون أنَّ البيوت تُصنَع من الموادِّ التي تجعلها قادرةً على حماية نفسها وليس الدفاع عمَّنْ يقطنونها.

فيما كان أقرانه يصنعون مراكب وطائرات كان هو آخذاً بتشييد بيوت بيضاء تقطعها خطوطُ الورق المسطَّر، يضع عليه توقيعاً بدائياً سيظلُّ يطوِّره استناداً لأصله الطفولي حتَّى يمنحه أخيراً هذه الهيئة: أوريجا.

لكنه لن يلبث أن يكتشف أن المدينة تحتاج موادَّ أقوى، وألواناً أخرى، فلا وجود لمدينةٍ بريئةٍ إلى هذه الدرجة.

مُطوَّراً من ولعه، سيكتشف أن المُدُن، حتى لو كانت غير حقيقية، خُلِقت لتبقى، بينما لم يُخلَق الإنسان نفسه إلَّا ليموت. كانت المراكب الورقية تغرق في مياه الحمَّامات، والطائرات تحلِّق لسنتيمترات، ثمَّ تنتحر على خشب الدكك الوعر أو تحت الأحذية، وحتَّى لو وجدت لنفسها مكاناً في السماء الواطئة خارج شبابيك الفصول، سرعان ما كان يبتلعها رمل الفناء. مدينته أيضاً كانت تدهسها الأقدام مع رنين جرس المغادرة. كان يفكِّر، يمكن لطائرةٍ أن تسقط ولمركبٍ أن يغرق، إن هذا يحدث في الواقع أيضاً، لكنْ لا يجب لمدينةٍ أن تختفي لمجرد أن جرساً أطلقت صرخته يدٌ ما، كأن الوجود محض يومٍ دراسي.

قصة قصيرة

نصف برتقالة

غادة م. سليم

فتحت باب شرفتها الزجاجي المطلة على الشارع لتسقي الأصص الفخارية التي تحرص على زراعتها كل سنة، فلاحت لها رؤوس زهور النرجس وهي تتمايل مع نسيم شهر نيسان حيث بداية الربيع. كان عبق النرجس القطمر قد ملأ المكان.. فكأنها فتحت نافذة الماضي وتسلل إليها عبق الذكريات.. رائحة ذكّرتها بالنزهات الماضية في الطريق إلى الشمال حيث باعة الزهور الصغار على جانب الشارع يصنعون منه قلائد أو باقات صغيرة يشتريها المارة منهم.. همست يا ترى هل ما يزال النرجس في أيدي الصغار أم جفّت أياديهم الصغيرة ولم يعد ندى الورد يرطّبها؟ تذكرت الذي كان يصنع لها اطواقا من النرجس ويضعه على شعرها وقلائد على جيدها وأساورا يلف يدها بها.

سمعت صوت بائع متجول ينادي على بضاعته ولم تفهمها أول الأمر واعتقدت أنها مزحة.

كان البائع ينادي: من يشتري برتقال ابودمعة.. إنه يجلب الحظ والرفعة ويعطيك الحب والمتعة. تعجبت لأنها لم تسمع بهذا النوع من البرتقال سابقا.. سمعت عن البرتقال أبوصرّة والبرتقال الدموي ويسمى دم الزغلول أحيانا ولكن هذا كان اسماً غريباً على أذنها.. نادت البائع وسألته:

- ما هذا البرتقال؟ لم أسمع بهذا النوع سابقا؟ هل هو مستورد من خارج البلاد أم من هنا؟

وقد- سيدتي هذا نوع جديد لا يثمر إلا من شجرة وحيدة على طريق الجبل حيث الدير المشهور(1)

أثمرت هذه السنة وهذا أول ثمارها. يقال قد غرسها عاشقان على أمل أن يعودا إليها كل سنة ولكنهم لم يأتيا أبدا وتركاها تنمو غريبة بين أشجار التين اللواتي حاولن قتلها ولكنها صمدت وأثمرت والآن تأتي إليها الفتيات ليقدمن لها النذور ليحصلن على عاشق مخلص وكلما تزيد النذور يزيد الثمر.

ــ إذن هو برتقال عادي من أين أتت قصة الدمعة؟

ــ لا أعلم يا سيدتي أنا أبيع البرتقال ولا أعرف قصته.. اذهبي إلى الشجرة التي أصبحت مزاراً وشاهديها بنفسك إنها على الجبل في الشمال.. سيدلك الكثيرون عليها.

اشترت برتقالتين وعادت إلى شرفتها.. أغلقت باب الشرفة وارتمت على أول مقعد.. تسارع نبضها وتجمعت حبات العرق على جبهتها وتزاحمت الأفكار والذكريات وتمتمت غير معقول.. غير معقول هل هذه هي بذرة الحب التي غرساها قبل خمسين عاما... ظننت أنها قد ماتت.. تفاجئني بالنمو.. انقلع قلبي وأحاطته جذورها القوية وخرجت الشجرة بحسرة حارة من فمي لتعلن لي بأنها لم تمت.

وضعت البرتقالتين في إناء الفواكه وتمنت أن ترى هذه الشجرة الغريبة وعزمت على الذهاب في الصباح الباكر.

وما أن بدأت تباشير الفجر بالظهور وأصبح الصباح حتى قفزت إلى سيارتها مدفوعة برغبتها للمعرفة مستعينة بذاكرتها فهي تحفظ الاتجاه والطريق المؤدي إلى الشمال وإلى تلك التلة الأثيرة إلى قلبها... لم تجد أطفال النرجس على جانبي الطريق وكانت تمني النفس أن تشتري باقات منه حتى وصلت إلى نقطة من الطريق لا بد من أن ترتقي الجبل المقلوب(2) على الأقدام.. تسلقت الصخور والطريق يبدو أمامها رفيعا ملتويا وهي تنظر بين فترة وأخرى إلى الأعلى حيث يتوج الدير أعلى الجبل ورأت من بعيد عدداً من النسوة يشكلن مجموعات صغيرة حول شجرة وارفة فعرفت أنها وصلت إلى غايتها وأسرعت في التسلق حتى وصلت ووجدتهن يتحلقن حول الشجرة فهناك من تبيع الشرائط التي تربط حول الأغصان وهناك من تكتب الأمنيات والأحلام بخط جميل على وريقات صغيرة ثم تشبكها الفتيات بالشجرة وأخرى تبيع التعاويذ لتدسها الفتيات في ثيابهن.

جلست وأسندت ظهرها إلى الشجرة وهي تنظر إلى الفتيات وهن يربطن أمانيهن بشرائط حول أغصان الشجرة يتعلقن بجذعها ويلعقن الدمعة الحلوة التي تتقاطر من البرتقال كلما كثر احتضان الشجرة.. مدت يدها وتذوقت قطرة مندلقة على ساعدها.. كان للرحيق تأثير هائل نقلها إلى ماض بعيد تخيلت أنها قد نسيته وتذكرت ما حدث في هذه البقعة من العالم.. أخذت قبضة من التراب من تحت الشجرة واستنشقت رائحته وأغمضت عينيها لتتذكر كل خطوة وكلمة قيلت هنا. تمتمت بصوت مسموع:

ــــ هل هذا قلبي المتحجر ينشق ليخرج برعم الحب منه وتزهر عروقي؟

تعود إلى الماضي حيث كانا يمشيان معا يتدافعان ويتضاحكان بمرح وهما بطريقهما للصعود لتلة أثرية يسبقها ثم يمد يده لتتعلق بها.. يبطئ في المشي فتظن أنها قد سبقته ولكنه بقفزة واحدة يصبح أمامها ويقهقه عاليا ساحبا إياها إلى جنبه.

عندما أضناهما التعب جلست تقشر برتقالة ناضجة أخرجتها من حقيبتها الصغيرة وهو يراقب يديها الناعمتين وهي تحاول التخلص من القشر. فاحت رائحة البرتقال بينهما وأشاعت جوا من الألفة والحميمية. دنا منها وهمس بأذنها:

ــ حبيبتي.. أنت الوحيدة التي علقت بها وتورطت بحبها.. منذ أن التقت عيناي بعينيك وحرت بلونهما.. تضيئان فجأة وتلمعان فأفقد تركيزي على الحديث. أتابع أشعتك أين تذهب وتأخذني معها.. أسبح في فضاء آخر وأجد نفسي مسحورا كالأبله وأنا أحاورك وأتشعب بالحديث لأطيل فترة بقائي أمامك وأنت تعرفين وتبتسمين من حيرتي ورغبتي التي تفضحني.

لم تجب مباشرة مما أغاضه قليلا ولكنها رفعت رأسها وأكملت تقشير البرتقالة وقسمت البرتقالة إلى قسمين أحدهما يتجلى به الغروب والنصف الآخر ينام فيه الشروق.

مدت له يدها تعطيه نصف البرتقالة وقبل أن يأخذه، حط غراب بينهما وخطف نصفه...حزنت وخافت وأحست أنه نذير شؤم...

لا عليك يا حبيبتي انه ليس الا طائر جائع خطف حصتي.

قبل يدها المعطرة بالقداح. وأخذ قضمة من برتقالتها... قبل شفتيها المكتنزتين وتسلل العصير إلى فمها..

لم يكن في البرتقالة غير نواة واحدة مسكتها وقبلتها ودستها في يده.

حفر حفرة صغيرة ووضع نواة البرتقالة بها وغطاها بكفيه...سألته:

- ماذا تفعل؟ هل تعتقد هذه الحبة ستنمو بهذه الأرض الجبلية.. من سيسقيها؟

ــ ادفئها.. كي تنمو.. ضعي يدك على يدي كي تحس بالحب والدفء!

نظرت إلى يده وأصابعه الطويلة التي يكسوها الشعر الخفيف وانحنت لتقبلهما.

همس لها:

ــ لو زرعت عمري في تربة الحياة فستكونين أنت زهرتها العطرة.

بان مفرق شعرها.. انحنى وقبله وغاص وجهه بين طيات شعرها حيث يطوي الليل أسراره بينه.. شعرت بحرارة أنفاسه فرفعت وجهها وبشفتين ملتهبتين قبلها متعجلا قبل أن تبتعد..

كان طعم قبلته لا يشبه أيّ فاكهة سبق لها أن تذوقتها...لم يستجب اللسان فقط وإنما كل الخلايا الحسية لها.. حتى أصابع قدميها أحست بالدغدغة وكادت ترتفع عن الارض.. لذة لم تذكرها الكتب السماوية ولا الأرضية.... إحساس أثيري.. حولتها إلى بخار أو دخان ملون طار بها إلى الفضاء كتلك التي تتصاعد من الألعاب النارية، كانت تتأرجح بين يديه كالرؤيا أو الطيف يكاد يشك بحقيقة وجودها لولا ذلك الغراب القابع على كتفها حتى عندما تبعد وتصبح غيمة يطل منها كنقطة سوداء تعكر بهاء المشهد.

أنتِ الغيمة التي ستحملني لأشاهد العالم وأمطر حيثما أريد وأملأ الدنيا ألوانا.. أنتِ الجبل الذي سأستند إليه مطمئناً لقوتهِ وصعوبة الوصول إلى قمته.. كالنهرِ الجاري كالماء الرقراق أرى وجهي به.. كالموجةِ أغسلُ ذنوبي وألقي أحمالي على سواحلكِ الفضية الناعمة.

ــ يجب أن نكمل الطريق قبل المغيب هيا نعاود الصعود.

قال الجملة بسرعة.. نهض وتقدم الطريق.. أجابته:

تمهل لنسلك الطريق الآخر ونتسلق الجبل بدلا من الدوران حوله.. أعلم أنه أصعب ولكنه أمتع.

ــ لا.. سنلتقي هناك..

افترقا... وقبل أن يرحل دس بيدها نرجسة وضعتها بين طيات كتبها واوراقها وزهورها المجففة، طمرتها ولكنها أثمرت زهرات مكتوبة تعانقت كلماتها وقبلاتها مع رواتها وبعناد أوردت الحروف وأصبحت تراه بين السطور كلما فتحت كتابا.

طافت بها كل هذه الذكريات ولم تنتبه إلى خلوّ المكان من الفتيات ولم يبق سوى بضع صغيرات يلملمن ما تبقى من الشرائط ويقطفن زهور النرجس... قطفت برتقالة واحدة، جمعت فيها كل ذكرياتها، أخذت دمعة من الشجرة ووضعتها على شفتيها وكأنها تلعق قعر قدح الحياة عسى أن تجد قطرة حب نسيها الزمان وجاد بها القدر. عاودت المسير بنفس الطريق الملتوي نزولا حتى وجدت سيارتها وبدأت طريق العودة.

تذكرت كيف أشهر الزمن نصله الحاد في وجهها وغرزه القدر في قلبها وهربت من تلك الغيمة السوداء التي لفت البلاد بعباءتها وأمطرت رذاذا متفحما لون قلبه بلون السخام وقده حتى أصبح كلؤلؤة سوداء مثقوبة.

تحولت بعدها إلى حمامة وطارت من يده تلاحق الغيمة والقمر في السماء الوردية... ولم يعثر عليها أبدا.

الذكاء الصناعي يوفر عطرا خاصا لكل واحد منا

الصباح الجديد ـ متابعة:

الذكاء الصناعي بدأ بمد اذرعه اكثر واكثر في حياتنا حتى استولى على كل مفاصلها وزواياها، اخرها مستحضرات التجميل، وبعد ان كان عنوانه يدل على موضوع علمي او اكتشاف او اختراع، صار يدخل في مجال التجميل حتى اطلقت علامات تجارية في هذا المجال، منتجات يمكن أن تكون مفصّلة حسب اهواء ورغبات كل شخص منا.

اليوم بات بإمكان كل شخص أن يحدد رائحة العطر الأنسب له، بفضل ما توفره دار للعطور في باريس، تتيح الدار التي أسسها ماكسيم غارسيا جانان في صالة عرضها الأنيقة إيجاد عطرٍ مركّب تبعاً لميول كل شخص تقريباً.

يتوافر في صالة العرض 67 نوعاً من المكوّنات التي تستعمل بتركيب العطور، يشمّها الزبائن، كالمر والبندق والبرغموت وزهرة الملح. وتستعمل الدار خوارزمية تسجل الروائح المفضلة للعملاء، ثم تحدد تدريجاً العطر المثالي للشخص من مجموعة واسعة من التركيبات التي ابتكرها العطارون.

وقال جانان إن صناعة هذه العطور الراقية تركّز على الإنسان وتفضيلاته أو ما يعرف بـ «صناعة 3.0». ويعتمد جانان على انموذج عطر أصلي لا يوزّع في المتاجر ولا يخزّن، والأهم لا تنفق عليه أي تكاليف تسويق، ما يشكّل عنصراً مهماً في السعر النهائي للعطر.

وتستعمل الدار كل التقنيات التي أصبحت في القرن الحادي والعشرين عدّة الشغل في مجال الجمال، من الذكاء الاصطناعي إلى الطلب عبر الإنترنت، مروراً بشبكة «إنستغرام» التي يتم من خلالها التوجه إلى الجمهور... ويُشحَن العطر إلى الزبون مع عينة لتجربته وإذا لزم الأمر يمكنه أن يردّه إلى الدار.

وقال رائد الأعمال الشاب: «نحن نواكب بذلك توجّه الناس المتزايد إلى الطلب عبر الإنترنت، إضافة إلى أن فكرتنا تتمثل في جعل العطور الباريسية الفاخرة في متناول الجميع، أينما كانوا، اضافة الى الجزء الاهم المتمثل بان العطر المختار لن يكون له نسخة اخرى، فلا يمكن ان تتطابق ميول واهواء الاشخاص».

ومع أن مؤسس الدار جانان فضّل عدم الإفصاح عن النتائج المالية لشركته، أشار إلى أن عدد موظفيها ارتفع من ثلاثة عام 2019 إلى ثمانية اليوم، وبدأ يحلم بأن يبدأ العمل في الولايات المتحدة. وروى قائلاً: «لم أجد نفسي في العطور التقليدية إذ أنها متشابهة جداً».

وأضاف جانان: «ثمة صناعة عطور راقية جداً متخصصة وحصرية، فخطرت في بالي فكرة إيجاد طريق ثالثة تتمثل بتوفير عطور لا يمكن شمّ مثلها على الجميع، لكنها متاحة بفضل التقنيات الرقمية والتجارة الإلكترونية والشبكات الاجتماعية».

واعتمدت العلامات التجارية الصغيرة والكبيرة على السواء تقنيات جديدة على «تكنولوجيا التجميل». وأحدث الابتكارات في هذا المجال جهاز يعمل بتقنية «بلوتوث» يتيح، بفضل خرطومه، إنتاج أحمر الشفاه في المنزل، اعتماداً على مزاج الشخص أو لون بشرته. وأطلق هذا الجهاز الذي سمّي «بيرسو» في الولايات المتحدة لصالح إحدى الشركات ويمكن أن يمتد ليشمل أنواعاً أخرى من المكياج والعناية.

في متاجر إحدى الشركات يمكن أيضاً تشخيص البشرة باستعمال جهاز معين، ثم يتولى موظفو البيع اقتراح الرعاية المناسبة. ولا يحتاج الشخص في كثير من الأحيان حتى إلى التحرك، إذ ما عليه سوى تشغيل وضع الصور الذاتية (السيلفي) على هاتفه.

وعلى الموقع الإلكتروني الياباني «شيسيدو»، خوارزمية تقترح شراء المنتجات المناسبة لمعالجة مشكلات الشخص بعد تحديد مستوى احمرار جلده وجفافه. والأمر نفسه ينطبق على «نيفيا سكين غايد» (دليل نيفيا للبشرة) الذي يعطي الشخص «عمر» بشرته.

في الوقت الراهن، ما تزال إعداد المستحضرات بحسب حاجة كل شخص محصورة بجزء صغير من مستحضرات التجميل، لكن من المتوقع أن ينمو هذا الاتجاه، وفقاً لخبراء الصناعة. وتتمثل الفكرة بجذب الزبائن في أسواق عالمية مهمة، مثل أوروبا الغربية، حيث تشهد مبيعات مستحضرات التجميل ركوداً، أو جذب زبائن آسيويين جدد.

ورأت مديرة قسم «بيوتي براند» في «إيسيك» فيرونيك ديريك أن هذا الاتجاه سيستمر. واعتبرت أن الاتكال على وجه شهير ليكون رمزاً لماركة كبرى لم يعد كافياً. وشددت على أن «التغيير الحقيقي يتمثل بتأثير اتجاه التخصيص هذا على كل فئات المجتمع، وايضا عندما تجعل التقنيات الجديدة الرفاهية أكثر سهولة.

مجلة "رواق التشكيل" فضاء الابداع ونبضه

حذام يوسف طاهر

بجهود نبيلة وحريصة على فضاء التشكيل العراقي، صدر العدد الحادي عشر من مجلة (رواق التشكيل)، عن جمعية الفنانين التشكيليين العراقيين، متضمنا عددا من البحوث والدراسات النقدية، لكتّاب وأكاديميين عراقيين، زيّنوا صفحات المجلة، بإستعرض لتجارب فنانين تشكيليين عراقيين وعالميين، بمزيد من المعرفة الجمالية، والتجارب القيّمة.

في اولى صفحات المجلة كلمة للمشرف العام على «رواق التشكيل»، الفنان قاسم سبتي، حملت عنوان «أربع سنوات جديدة نحو مشروع ثقافي جديد»، مركزا على مشروع جمعية الفنانين التشكيليين العراقيين لدورتها الجديدة، والمهتم بإصدار «عدد من الكتب الفنية والنقدية حيث يتم إختيار مواضيعها وعناوينها بدقة عالية، ومهنية كبيرة، تكون المرجع الفني للأجيال القادمة، لتزخر مكتباتنا من جديد بهذه المصادر العراقية المهمة».

تضمن العدد الجديد أيضا دراسة للدكتور جواد الزيدي بشأن تجربة الفنان علي الطائي، مصنفا إياها بثلاث إتجاهات اسلوبية، تختزل تحولات «التجربة التي تبدأ أكاديميا في الرسم الواقعي، ومن ثم النزوع نحو الصيغ التعبيبية في رصد مكنونات الداخل، وعلاقتها بالمعطى الخارجي، وثولا الى الاسئلة الوجودية الكبرى.»

وكان للفنانة والناقدة هناء مال الله، مشاركة مميزة في هذا العدد، وهي تشير الى ثقافة الـ«اون لاين»، التي أعادت الجدل بشأن مركزية عدة مفاهيم في الحياة والثقافة، متحدثة عن تجربتها بتدريس الفن الالكتروني، والترويج للمشاريع الفنية وتسويق العمل الفني، من خلال مواقع التواصل الاجتماعي وبرنامج زوم.

وللناقد التشكيلي والشاعر كريم النجار بصمة واضحة في هذا العدد من «رواق التشكيل»، بدراسة عن تجربة الفنان جون ناقاشيان، واصفا إياه بالفنان الجريء، لأنه يغوص في أعماق السؤال الإنساني.

وفي العدد دراسات وبحوث أخرى مهمة اسهمت بإغنائه بتجارب متعددة وغنية، هي بحق زادا لطلاب الأكاديمية والإعلام منها للباحث الأكاديمي الدكتور زهير صاحب، وتماثيل الولادة السومرية، وللفنان فاضل عباس عن حيدر سالم وتاريخ صيانة الأعمال الفنية العراقية، والفنان والناقد صلاح عباس وموضوعه القيم عن الفنان هادي عباس ومنعطفات النحت ومؤهلات الخبرة.

تخلل العدد عرضا لنماذج متنوعة من أعمال الفنانين (لوحات ومنحوتات)، ليكون هذا العدد وجبة دسمة، للباحث عن تفاثيل وملامح الفن التشكيلي العراقي.

أغرب الأشياء التي تباع على الإنترنت

قد تكون مررت ببعض اللحظات التي شعرت فيها بأنه لا سبيل لكسب النقود، حيث تجد كل الأبواب مغلقة، لكن هناك بعض الأشخاص الذين سلكوا طرقاً غير معتادة للحصول على المال، فيما يلي أغرب أشياء بيعت وحقق بائعيها أرباحاً منها بالفعل.

خدمة الحزن على متوفي لا تعرفه: الأشخاص الذين يتأثرون بالفقد هم أحباء المتوفى ومع ذلك، فإن بعض الناس يكسبون المال بالفعل من بيع خدمات الحداد المهنية، يقوم المشيعون المحترفون بإجراء بحث عن الشخص الذي توفي حتى يتمكنوا من التعرف عليه والتحدث عنه قليلاً في أثناء فترة حزنهم ويصرخون عند الطلب، هذه الخدمات شائعة في البلدان الأفريقية والآسيوية والإسبانية.

يكتسبون أيضاً شعبية في جميع أنحاء أوروبا والولايات المتحدة ومن المعروف أن بعضهم يتقاضى أجوراً للبكاء أو القيام بأنشطة أخرى مثل التدحرج على الأرض والتهديد بالقفز إلى القبر والقفز فعلياً إلى القبر.

الهواء: الهواء شيء مجاني موجود في الطبيعة وفي كل مكان تقريباً، لكن ولأن هناك بعض المناطق في العالم بها نسبة الهواء الملوث مرتفعة للغاية، لدرجة أن بعض الأفراد قد يفعلون أي شيء تقريباً لاستنشاق بعض الهواء النقي.

بعض الأشخاص في المملكة المتحدة وكندا يربحون من خلال بيع الهواء، بالنسبة للعملاء في الصين، يُعد الهواء الموجود في هذه الزجاجات شيء ثمين لراحة لرئتيهم والتي عادة ما تتعرض للضباب الدخاني.

ورق التواليت من الذهب: أغلى ورق تواليت مصنوع من الذهب عيار ٢٢ قيراطاً والذي بيع بقيمة ١,٣ مليون دولار ويعد الخيار الأمثل لمقاعد المراحض الذهبية والتي تشبه إلى حد كبير العروش.

خدمة سرد التفاصيل المحزنة في حياتك: نادراً ما نريد أن نتذكر تلك الأوقات التي تعاملت فيها الحياة معنا بقسوة، ومع ذلك بالنسبة للآخرين هذه فرصة لكسب المال، حيث يحصل بعض الناس على أموال مقابل سرد لحظات البؤس الحقيقية وبيعها للمجلات والصحف.

قد تتراوح هذه القصص من تجربة الاقتراب من الموت أو المرض أو حتى العلاقات العاطفية التي مرت بمواقف صعبة، وتختلف الأسعار حسب حساسية قصتك ويصبح الأمر أكثر غرابة عندما تطلب الوكالات منك صوراً فوتوغرافية أو توثيق لإثبات صحة قصتك، يمكنك الحصول على ما بين ٢٠٠ إلى ٢٠٠٠ دولار للقصة الواحدة.

لقطة

بغداد «عدسة: زياد متي»

حظك اليوم

الحمل

عزيزي برج الحمل،إنك مفعم بالحيوية، والأنشطة الرياضية هي طريقة ممتازة لإرضاء هذه الرغبة في الحياة. حيث أنك لائق بدنيًا، يمكنك أيضًا الاشتراك في تدريبات مستمرة ومكثفة للقوة.

الثور

عزيزي برج الثور،أنت متفق مع ذاتك، فأنت واثق بنفسك وتظهر سلامًا داخليًا واضحًا، كما أنك مفعمًا بالحيوية والحماس، ونتيجة لهدوئك الخارجي، يشعر جميع من حولك بالراحة في وجودك.

الجوزاء

عزيزي برج الجوزاء،يتبين حاليًا أن جميع أشكال التعاون فعَّالة لأن أهدافك تتوافق وتتزامن مع أهداف من حولك. اغتنم فرصة كونك مفعم بالصحة والحيوية وخلو ذهنك، وقم في المرتبة الأولى بإنجاز الأعمال الخاصة بالفريق.

السرطان

عزيزي برج السرطان،اليوم تستطيع إظهار معدنك، ونظرًا للجاذبية التي تتمتع بها، فإنك مجهز للعمل من خلال فريق. ماذا تنتظر؟ أنت لا تعلم إلى متى يستمر ذلك. من ناحية الصحة، فإنك تشعر برضا تام وراحة.

الأسد

عزيزي برج الأسد،كل ما أنت جزء منه ينتهي على أكمل وجه ولا أهمية للمشكلات التي تواجهها. احرص في هذه الفترة على عدم استئناف الأمور منذ البداية. بالعكس، تخلص مما يشغلك يوميًا ولا يريحك منذ زمن.

الميزان

عزيزي برج الميزان، إصرارك اليوم واضح جدًا، ولكنه لن يكون مفيدًا لك إذا تصرفت برعونة. قد يتخلى عنك الحلفاء القيمون لأنك تصب غضبك من نفسك على الآخرين من حولك.

العذراء

عزيزي برج العذراء،يُتنبأ باقتراب وقوع مشاكل غير متوقعة وتحفيزك على حلها أصعب من المعتاد، فلا تيأس وأعثر على بدائل. تساءل أيضًا إلى أي درجة ستأثر تلك المشاكل سلبيًا عليك شخصيًا.

العقرب

عزيزي برج العقرب، تتزايد المشاكل التي تصادفها في مسارك، ولذلك احرص على عدم نفاذ مواردك البدنية والنفسية. تأنَ في تحديد المشاكل التي تمثل حقًا إعاقة في مسارك.

القوس

عزيزي برج القوس، العمل الآن في غاية السهولة بالنسبة لك، ولذلك، يمكنك تخصيص وقتك لمهام أكثر أهمية، ولكن تأكد من عدم فقدان التركيز على الهدف.

الدلو

عزيزي برج الدلو،أنت الآن متفق مع ذاتك بشكل كامل، وتشعر بالتناغم التام في عملك وفي حياتك الشخصية أيضًا. يؤثر ذلك على الآخرين لما لك من علاقات قوية مع شريك حياتك والعائلة.

الجدي

عزيزي برج الجدي، لقد وصلت إلى حائط سد في الوقت الحالي، ويبدو أن لا شيء يحرز تقدمًا وأنت على وشك الاستسلام. اعتبر مثل هذه الأوقات اختبارًا لقوة إرادتك.

الحوت

عزيزي برج الحوت،سوف يتعرض عملك للاختبار اليوم، ولكن لا داعي للتوتر إذا كنت قادرًا على إظهار المعرفة السليمة. ستُختبر أيضًا في حياتك الخاصة، وفي هذه الحالة، يجب عليك الدفاع عن وجهة نظرك.

شريط ملون

ZTE تنافس هواوي بهاتف أندرويد

قررت شركة ZTE توسيع سوق مبيعات هاتفها الجديد nubia red magic 6 الذي صنف من بين أبرز المنافسين لهواتف هواوي الحديثة.

هيكل الهاتف الجديد أنيق مصنوع من المعدن والزجاج المقاوم للصدمات والخدوش، أبعاده (9.7/77.2/169.9) ملم، ووزنه 220 غ.

وزود الجهاز بشاشة AMOLED بمقاس 6.8 بوصة، دقة عرضها (1080/2400) بيكسل، ومعدل سطوعها 390 شمعة/م تقريبا، وترددها يعادل 165 هيرتزا.

ويضمن الأداء الممتاز له معالج Qualcomm Snapdragon 888 5G، ومعالج رسوميات Adreno 660، وذواكر وصول عشوائي 8 و12 غيغابايت، وذواكر داخلية 128 و256 غيغابايت.

أما الكاميرا الأساسية له فرباعية العدسة بدقة (64+8+5+2) ميغابيكسل، والكاميرا الأمامية بدقة 8 ميغابيكسل تعمل مع تقنيات HDR.

ولادة ماعز بـ "رأس قرد"

شهدت محافظة أسيوط المصرية، حدثا غريبا من نوعه، حيث ولدت ماعز بـ«رأس قرد»، في واقعة هي الأولى من نوعها هناك، ما أثار التساؤلات والذعر في المنطقة.

وأوضح محمد يوسف، وهو طبيب بيطري هذه الواقعة، مشيرا إلى أنها «عيب خلقي وليست رأس قرد».

وأكد «استحالة حدوث تناسل بين القرود والماعز»، وأضاف: «الشكل الغريب لوجه الماعز وبروز عينيها بتلك الطريقة ما يظهر الوجه على هيئة قرد، حدث نتيجة تشوه في الجنين، وليس معجزة..التشوه الجنيني للحيوانات قد يحدث لها بسبب تناول أكلات ملوثة خلال فترة الحمل».

وبحسب صحيفة «الوطن» المصرية، فإن «تلك الحالات النادرة للتشوه الجنيني، تجعل فرصة الحيوانات في الاستمرار بالحياة صعبة وأحيانا تصبح مستحيلة، وهو الأمر الذي أصاب تلك الماعز، حيث إنها لم تتمكن من الاستمرار في الحياة لأكثر من يومين، لتلفظ أنفاسها الأخيرة بعد ولادتها بيومين».

ناشطة تفتتح "مكتب خطبة" في لبنان

كشفت الناشطة الكويتية سلوى المطيري، افتتاح مكتب «خطابة» في لبنان.

وقالت المطيري، في مقطع فيديو، إن المكتب سيعمل عن بعد «أونلاين» عبر طريق تطبيق «واتس آب». وأضافت: «سأعمل في هذه المهنة بشهادتي الخاصة، وأي شيء نجحت في أدائه سأستمر في القام به».

وتابعت: «كنت أسافر إلى دول عديدة أبحث عن دولة تفهمي ودوة أجد فيها ما أريده.. وجدته في لبنان».

وكانت سلوى المطيري قد طالبت في وقت سابق، بمليار دينار كويتي (أكثر من 3.2 مليار دولار) على الطريقة9 التي زعمت أنها تعالج النوع الجديد من فيروس كورونا.

وقالت على الـ«سناب تشات» إنها أخذت عملها مع وصفة العلاج للسفارة الصينية في الكويت. وكتبت المطيري: «أنا أمام السفارة الصينية، أتيت لأقدم ملاحظات بشأن طرق علاج فيروس كورونا». وعرضت الأوراق المطبوعة باسم السفير الصيني في الكويت.

هواتف تهمك

دوائر تهمك

الحريق:		المستشفيات والأماكن الطبية			للابلاغ عن الجريمة
104	115	النعمان	4222074	العلوية 7191218	07901737723
الأنواء الجوية:		الكاظمية	5222111	الكرخ للولادة 2512288	07901737727
7788927		اليرموك	5429120	ابن البلدي 8212061	07901737726

للمشاركة على صفحة منوعات الصباح الجديد
التواصل معنا عبر الإميلات أدناه
assabahaljaded@newsabah.com assabahaljaded@yahoo.com

كوبا أميركا

بوليفيا ـ أوروجواي

12:00 فجراً

CONMEBOL COPA AMERICA BRASIL 2021

حضور أكثر من 60 ألف متفرج في نصفي النهائي والختام في ويمبلي

إنجلترا تحسم صدارة المجموعة الرابعة وكرواتيا تبلغ ثمن نهائي اليورو

العواصم ـ وكالات:

قدّم المنتخب الإنجليزي أفضل عروضه في بطولة أمم أوروبا «يورو 2020» حتى الآن وفاز على نظيره التشيكي بهدف من دون على ملعب ويمبلي فحسم بالتالي صدارة المجموعة الرابعة.وسجل هدف الفوز للمنتخب الإنجليزي رحيم ستيرلينغ في الدقيقة 13.وتصدّرت بذلك إنجلترا ترتيب منتخبات المجموعة الرابعة برصيد 7 نقاط وتراجعت جمهورية التشيك «المتأهلة سلفاً إلى ثمن النهائي» إلى المركز الثالث برصيد 4 نقاط.

من جانبه، حقق المنتخب الكرواتي الانتصار بنتيجة (3-1) ضد اسكتلندا، مساء أول أمس.. وسجل أهداف كرواتيا نيكولا فلاسيتش في الدقيقة 17، ولوكا مودريتش في الدقيقة 62، وإيفان بريسيتش في الدقيقة 77، وسجل كالوم مكجريجور هدف اسكتلندا الوحيد في الدقيقة 42.بهذا الانتصار، رفع المنتخب الكرواتي رصيده إلى 4 نقاط في المركز الثاني، ليحسم بطاقة التأهل إلى دور الـ16، في حين تجمد رصيد اسكتلندا عند نقطة وحيدة في ذيل ترتيب المجموعة.

فرض لوكا مودريتش نفسه نجما لمباراة منتخب بلاده كرواتيا ضد اسكتلندا، اليوم الثلاثاء، ضمن منافسات الجولة الثالثة في بطولة يورو 2020. وسجل مودريتش الهدف الثاني ليساهم في فوز كرواتيا بنتيجة 3-1، ويقتنص وصافة المجموعة الرابعة خلف المتصدر منتخب إنجلترا. بهذا الهدف، بات «لوكا» أكبر وأصغر لاعب يسجل هدفا لكرواتيا في بطولة كأس الأمم الأوروبية.

وسجل نجم ريال مدريد هدفا لكرواتيا في بطولة يورو 2008 عندما كان عمره آنذاك 22 عاما و73 يوما، في حين هدفه في النسخة الحالية تزامن مع بلوغه 35 عاما و286 يوما.وسجل أهداف كرواتيا أمام اسكتلندا، كل من نيكولا فلاسيتش في الدقيقة 17، ولوكا مودريتش في الدقيقة 62، وإيفان بريسيتش في الدقيقة 77، وسجل كالوم مكجريجور هدف اسكتلندا الوحيد في الدقيقة 42.وشارك مودريتش في فوز كرواتيا على اسكتلندا 3-1 والتعادل مع التشيك 1-1 والخسارة ضد إنجلترا بهدف من دون رد.

من جانب اخر، ستسمح الحكومة البريطانية بحضور أكثر من 60 ألف متفرج في نصفي النهائي ونهائي يورو 2020 في ملعب ويمبلي بحسب ما أفاد مراسل beIN SPORTS... وسيكون هذا العدد الأعلى في حدث رياضي في بريطانيا منذ أكثر من 15 شهرا وذلك بعد ان تقلص عدد الحضور بنسبة كبيرة بسبب فيروس كورونا.

وقال وزير الرياضة والثقافة البريطاني أوليفر دودن «النهائيات ستكون لحظات لا تنسى في طريق التعافي الوطني من الجائحة».ورحب رئيس الاتحاد الأوروبي لكرة القدم السلوفيني ألكسندر تشيفيرين بالقرار قائلا «إنها أنباء رائعة لأنها ستمكن عددا كبيرا من أنصار اللعبة من التواجد في المباريات الثلاث الاخيرة من كأس اوروبا على ملعب ويمبلي».

وأضاف «انا ممتن جدا لرئيس الوزراء البريطاني والحكومة البريطانية للعمل الكبير الذي قاما به من أجل وضع هذه الترتيبات معنا لجعل البطولة تحظى بنجاح باهر في ويمبلي».وتابع «تمثل هذه البطولة بارقة أمل لطمأنة العالم بأننا نعود تدريجيا الى حياتنا الطبيعية وهذه خطوة إضافية في هذا المجال».

أما عمدة لندن صديق خان فقال «أنا مغتبط جدا لان يستوعب ملعب ويمبلي 75 في المئة من سعته الإجمالية في نصف نهائي ونهائي بطولة أوروبا. ستبث المباريات في مختلف أنحاء العالم وسنبرهن لهذا العالم أنه عندما يتعلق الأمر بتنظيم الأحداث الرياضية، فلا يمكن التفوق على لندن في هذا المجال».

لاعبو كرواتيا يحتلفون بالفوز والتأهل

الإمارات تنظم "مواي تاي 6" للمحترفين في دبي

أبو ظبي ـ وكالات:

ينظم اتحاد الإمارات للمواي تاي والكيك بوكسينج، يوم غد الجمعة، بطولة «مواي تاي 6 » للمحترفين، في صالة فيستيفال أرينا بدبي، وفق أعلى إجراءات السلامة.

وأكد طارق المهيري، المدير التنفيذي للاتحاد، مدير البطولة، أن الحدث يكتسب قيمة مضافة كونه يمثل ختام منافسات موسم استثنائي، كما أن التنافس فيه سيكون على 3 أحزمة معتمدة على مستوى الاتحادين الدولي والآسيوي.وقال «الاتحاد حرص منذ البداية على استمرار النشاط الرياضي في ظل الظروف الحالية التي فرضتها جائحة كورونا، مع الالتزام بالتوجيهات الصحية، وتجاوز كل التحديات بتنظيم 5 بطولات على مستوى المحترفين، وشارك فيها العديد من اللاعبين البارزين».

وأشار إلى أن البطولة ستقام وفق أعلى معايير السلامة والتدابير الوقائية والإجراءات الاحترازية، وتعليمات البروتوكول الصحي والتوجيهات بعودة الأنشطة والفعاليات الرياضية، حفاظًا على سلامة المشاركين، ودون حضور جماهيري.

وأوضح أنه سيتم توفير خدمة البث المباشر لها عبر تطبيق UAM، تسهيلًا لوصول نقل وقائع البطولة لجميع محبي الرياضة حول العالم، كما سيتوفر النقل على صفحة الاتحاد الرسمية على فيس بوك والموقع الإلكتروني، بوجود تعليق عربي وأجنبي، ليكون الجميع ضمن الحدث.

وعن الأعداد المشاركة في البطولة، قال المهيري «سيكون محبي المواي تاي على موعد مع 15 نزالًا يتنافس فيها 30 لاعباً ولاعبة من المحترفين حول العالم، ويمثلون 17 جنسية، الأمر الذي انعكس على قوتها لأن أغلب المشاركين لديهم رصيد احترافي كبير».وأضاف «سيشارك منتخب الإمارات بـ 6 لاعبين، وفي مقدمتهم اللاعب إلياس حبيب علي، والذي تنتظره مواجهة قوية مع اللاعب الإسباني المصنف، أنخيل ماركوس على لقب بطل إنتركونتيننتال للوزن الخفيف الثقيل».وفي مواجهة أخرى قوية لنيل لقب بطل إنتركونتيننتال للوزن المتوسط، يتنافس بطل منتخب الإمارات، أمين المعتصم، مع البطل الإيطالي فرانسيسكو إيادانزا.

المواي تاي للمحترفين

إنتر يعلن عن تعاقده مع تشالهانوغلو

روما ـ وكالات:

أعلن إنتر ميلان، بطل إيطاليا، اليوم الثلاثاء تعاقده مع الدولي التركي هاكان تشالهانوغلو في صفقة انتقال مجاني من غريمه ميلان.. ووقّع لاعب الوسط البالغ عمره 27 عاماً عقداً لثلاث سنوات مع إنتر بعد أن ساعد ميلان على احتلال المركز الثاني في الدوري الإيطالي وضمان اللعب في دوري الأبطال.

ولعب تشالهانوغلو في أندية كارلسروه وهامبورغ وباير ليفركوزن في ألمانيا قبل انتقاله إلى الدوري الإيطالي في عام 2017 من بوابة ميلان.. وشارك تشالهانوغلو مع منتخب تركيا في بطولة أمم أوروبا 2020.

الأردني عيال يتأهل لأولمبياد طوكيو

عمان ـ وكالات:

أعلن الاتحاد الدولي للجودو عن تأهل لاعب المنتخب الأردني يونس عيال سلمان ، إلى دورة الألعاب الأولمبية المقبلة (طوكيو 2020) والتي تنطلق في 23 تموز وتستمر حتى 8 آب المقبلين.. وحصل اللاعب عيال سلمان على المقعد التأهيلي المخصص للقارة الآسيوية لمنافسات وزن تحت 73 كجم.

وتعد هذه المرة الثانية على التوالي التي يتأهل فيها لاعب جودو أردني إلى الألعاب الأولمبية بعد مشاركة إبراهيم خلف في أولمبياد ريو 2016.. وعبر يونس عيال سلمان في تصريحات لموقع اللجنة الأولمبية الأردنية، عن سعادته وفخره بتمثيل وطنه في الألعاب الأولمبية المقبلة مشيراً إلى أنه سيبذل قصارى جهده ليكون على أتم الجاهزية لخوض منافسات أولمبياد طوكيو.

وأصبح يونس عيال سلمان اللاعب الأردني الحادي عشر المشارك في دورة الألعاب الأولمبية المقبلة بعد حسين وزياد عشيش وعبادة الكسبة ومحمد الوادي وعدي الهنداوي (الملاكمة) وجوليانا الصادق وصالح الشرباتي (التايكوندو)، والفارس إبراهيم بشارات، عبدالرحمن المصاطفة (الكاراتيه)، أسماء أبو ربيع (الرماية).وبعد عدد المتأهلين الأردنيين هو الأكبر في تاريخ المشاركة في دورة الألعاب الأولمبية.

صافرة تونسية لمباراة شبيبة القبائل والقطن

العواصم ـ وكالات:

وقع اختيار لجنة التحكيم بالاتحاد الأفريقي لكرة القدم (كاف) على التونسي صادق السالمي، لإدارة المباراة التي يلتقي فيها شبيبة القبائل الجزائري مع ضيفه القطن الكاميروني الأحد المقبل، في إياب نصف نهائي مسابقة كأس الكونفيدرالية. وسيساعد السالمي في مهمته، عيسى امساعد عطية من ليبيا، ومواطنه إسماعيل أيمن، بينما سيكون الموريتاني بيضة دهان حكما رابعا.كما عين التونسي هيثم قيراط، مسؤولا على تقنية حكم الفيديو المساعد، على أن يعاونه مواطنه خليل حساني، والمغربي خليل زوراك.

تقرير

في كوبا أميركا

ميسي يدخل التاريخ.. والأرجنتين يتأهل إلى ربع النهائي

ريودي جانيرو ـ وكالات:

حسم المنتخب الأرجنتيني، صعوده إلى ربع نهائي بطولة كوبا أميركا المقامة حاليًا في البرازيل، بعدما تغلب رفاق ليونيل ميسي على باراجواي (1-0)، فجر اول أمس، بالجولة الثالثة من مباريات المجموعة الأولى.

وحسمت الأرجنتين، المباراة بهدف أليخاندرو جوميز بالدقيقة (10)، ليكون الانتصار الأول لرفاق ميسي على باراجواي منذ كوبا أميركا 2015.. والتقى الفريقان 4 مرات بعد نسخة 2015، فتعادلا 3 مرات، وفازت باراجواي مرة.

وأسكن جوميز، الكرة في شباك الحارس أنتوني سيلفا بعد 10 دقائق فقط من بداية المباراة، ليكون الهدف الثاني للاعب خلال 6 مباريات دولية في مسيرته حتى الآن.وعادل النجم الأرجنتيني ليونيل ميسي، الرقم القياسي لعدد مرات الظهور بقميص المنتخب الأرجنتيني.كما حافظ الفريق الذي يدربه ليونيل سكالوني على سجله خاليا من الهزائم للمباراة الـ16 على التوالي.

وارتفع رصيد المنتخب الأرجنتيني إلى 7 نقاط في صدارة المجموعة (من 3 مباريات) يليه منتخب تشيلي برصيد 5 نقاط (من 3 مباريات) وباراجواي 3 نقاط (من مباراتين) وأوروجواي برصيد نقطة واحدة (من مباراتين) وبوليفيا من دون رصيد (من مباراتين).

وشارك أنخيل دي ماريا وسيرجيو أجويرو ضمن التشكيل الأساسي للمنتخب الأرجنتيني للمرة الأولى خلال البطولة الحالية، وحققا بداية متألقة في المباراة.

وأبدى الأرجنتيني ليونيل ميسي، قائد منتخب التانجو، سعادته بالفوز الذي تحقق على باراجواي، والتأهل لربع نهائي كوبا أمريكا، المقامة في البرازيل.. وحسم المنتخب الأرجنتيني، صعوده إلى ربع نهائي بطولة كوبا أمريكا، بعدما تغلب على باراجواي (1-0)، بالجولة الثالثة من مباريات المجموعة الأولى.

وارتفع رصيد المنتخب الأرجنتيني إلى 7 نقاط في صدارة المجموعة (من 3 مباريات) يليه منتخب تشيلي برصيد 5 نقاط (من 3 مباريات).

وعادل ليونيل ميسي، الرقم القياسي لعدد مرات الظهور بقميص المنتخب الأرجنتيني، المسجل باسم خافيير ماسكيرانو (برصيد 147 مباراة).

وكتب ميسي عبر حسابه على «إنستجرام» احتفالًا بالفوز ومعادلة رقم ماسكيرانو: «انتصار مهم آخر لمواصلة التقدم في البطولة». وزاد: «فخور بأنني كنت قادرًا على ارتداء الأزرق والأبيض عدة مرات مثل صديقي ماسكيرانو.. الذي أحبه كثيرًا وأحترمه وأعتز به دائمًا».

وسيكون أمام ميسي فرصة كبيرة لتخطي رقم ماسكيرانو، ليصبح الأكثر تمثيلًا لمنتخب بلاده، إذا شارك في المباراة المقبلة ضد بوليفيا.

كان ليونيل سكالوني مدرب الأرجنتين يفكر في إراحة القائد ليونيل ميسي خلال مواجهة باراجواي في كأس كوبا أمريكا ، لكن في النهاية كان هداف برشلونة على الموعد خلال الفوز 1-0 وضمان التأهل إلى الدور التالي.وقال سكالوني بعد الفوز بصعوبة بفضل هدف مبكر ورغم التراجع وترك الاستحواذ إلى باراجواي في الشوط الثاني: «الحقيقة أن ميسي شارك في كل مبارياتنا ومن الصعب جدا ألا نعتمد عليه».

وأضاف: «ما يجعلني أشعر بالقلق هي الحالة البدنية للاعبين. لم تكن الأحوال جيدة قبل المباراة».

وكان ميسي من أنشط وأبرز لاعبي الأرجنتين في أول 3 مباريات من كوبا أمريكا.وشارك ميسي في كل الدقائق كما جرت العادة ولم يتوقف عن البحث عن الكرة. ولمس الكرة 66 مرة أمام تشيلي وهو الأعلى بين لاعبي بلاده، في حين تقاسم هذا اللقب الشرفي أمام أوروجواي مع زميله رودريجو دي بول خلال مواجهة أوروجواي.

وأمام باراجواي، كان ناويل مولينا مدافع باراجواي هو الوحيد الذي لمس الكرة أكثر من ميسي.وضمنت الأرجنتين بعد الفوز في برازيليا التأهل إلى دور الثمانية قبل خوض المباراة الأخيرة في دور المجموعتين.

واعترف سكالوني أن هذا الوقت ربما يكون المناسب لمكافأة ميسي بمنحه القليل من الراحة.وقال سكالوني قبل مواجهة بوليفيا في الجولة المقبلة: «من الممكن أن نجري بعض التبديلات في المباراة التالية. بمنحنا ضمان التأهل بعض السلام النفسي. الآن يمكننا إعادة شحن بطارياتنا وقوتنا».

ووصل ميسي أمام باراجواي إلى مباراته الدولية رقم 147، ليعادل رقم خافيير ماسكيرانو القياسي في عدد مرات تمثيل الأرجنتين.. ويأتي هذا الإنجاز مع نهاية موسم مليء بالأحداث للاعب الذي سيبلغ عامه 34 اليوم الخميس. وكان ميسي قد قال قبل عام واحد إنه يريد الرحيل عن برشلونة قبل أن يؤكد استمراره لنهاية الموسم.ولم يحدد ميسي مصيره في الموسم المقبل بشكل رسمي لكن الشيء المؤكد هو موقعه في تشكيلة المنتخب الأرجنتيني. وتحدث ميسي بصراحة عن رغبته في الفوز بلقب مع الأرجنتين وتعزيز سجله الذي شهد الفوز بكل لقب ممكن تقريبا مع ناديه الإسباني.ولم تحرز الأرجنتين أي لقب كبير منذ الفوز بكوبا أمريكا في 1993، ويرغب ميسي في إنهاء هذا الصيام الطويل. وحافظت الأرجنتين على سجلها الخالي من الهزيمة في 16 مباراة متتالية، وبرغم قوة البرازيل صاحبة الأرض، يتمسك رفاق ميسي بمحاولة التقدم في المسابقة وحصد اللقب القاري.

ميسي

الجولة 33 لممتاز الكرة تنطلق غداً باقامة خمس مباريات

المنتخب الشبابي يكمل تحضيراته للقاء السنغال اليوم

بغداد ـ الصباح الجديد:

أكمل منتخب الشباب تدريباته في ملعب «20 يونيو» تحضيراً لمواجهة نظيره منتخب لبنان اليوم الخميس في إطار الجولة الثانية من منافسات بطولة كأس العرب المقامة حالياً في مصر.

ويلعب منتخبنا الشبابي في الساعة 7 من مساء اليوم مباراته الثانية في بطولة كاس العرب تحت 20 عاما الجارية احداثها في جمهورية مصر العربية، وسيلاقي في ثالث مبارياته منتخب السنغال في الساعة الرابعة عصر يوم الاحد المقبل الموافق 27 حزيران الجاري، ويتطلع منتخبنا الشبابي بقيادة الكابتن عماد محمد إلى التعويض في لقاء يوم غد بعد خسارته الأولى امام جزر القمر.. وخسر منتخبنا للشباب، يوم أول أمس، أولى مبارياته امام جزر القمر بأربعة اهداف لثلاثة وجرت المباراة على ملعب بترو سبورت في العاصمة المصرية القاهرة، وانتهى اللقاء لصالح جزر القمر 4-3.

وسجل المنتخب العراقي اولا في الدقيقة الخامسة عن طريق اللاعب نصر سلام، ومن ركلة جزاء سجل المنتخب هدفه الثاني نفذها بنجاح اللاعب عبد الرزاق قاسم في الدقيقة 39.وقلص منتخب جزر القمر النتيجة عن طريق لاعبه اسمان ادريس بعد تسجيله الهدف الاول، وفي الدقيقة الرابعة من الوقت المحتسب بدل الضائع الذي اضافه حكم اللقاء في الشوط الاول جاء هدف التعديل لجزر القمر من ركلة جزاء عن طريق اللاعب محمود عادل.

وفي الشوط الثاني جاء الهدف الثالث لجزر القمر في الدقيقة 53 من عمر اللقاء عن طريق فهد ياسين، وعاد لاعب جزر القمر محمود عادل ليسجل الهدف الرابع في الدقيقة 70، وفي الدقيقة 83 قلص منتخبنا النتيجة بتسجيله الهدف الثالث عن طريق اللاعب عبد القادر ايوب.

من جانب اخر، اعلنت لجنة المسابقات في الهيأة التطبيعية لاتحاد كرة القدم المركزي جدول مباريات الجولة 33 من دوري الكرة الممتاز وتنطلق يوم غد الجمعة 25 حزيران الجاري باقامة خمس مباريات، الزوراء يلاقي نفط الوسط في ملعب الشعب الدولي في الساعة التاسعة والنصف مساء، في حين يضيف القاسم فريقب زاخو في ملعب الكفل في الساعة الخامسة الا ربع مساء، ويتواجه النفط والميناء في ملعب التاجي في التوقيقت ذاته، ويضيف ملعب الديوانية مباراة الديوانية وأمانة بغداد في الساعة الخامسة الاربع مساء.

وفي ملعب ميسان الأولمبي تقام مباراة فريقي نفط ميسان والكهرباء في الساعة السابعة والربع مساء.

وتقام السبت 24 حزيران مباراة واحدة بين الشرطة والطلبة في ملعب الشعب الدولي في الساعة 8 مساء، وتجرى الاحد بقية مباريات الجولة، فيلتقي الصناعات الكهربائية والسماوة في الساعة الخامسة الاربع مساء، ويلعب الكرخ امام الحدود في التوقيقت ذاته في ملعب الساحر احمد راضي بنادي الكرخ، وفي ملعب النجف الدولي تقام مباراة النجف ونفط البصرة في الساعة السابعة والربع مساء، في حين يضيف ملعب فرانسوا حريري في الساعة التاسعة والنصف مباراة اربيل والجوية.

من جانبه، أثنى مدرب الزوراء راضي شنيشل على لاعبيه بعد الفوز الذي تحقق على فريق الديوانية بهدف من دون رد ضمن الجولة 32 من الدوري الممتاز.وأكد شنيشل أن «الفوز في الجولات الأخيرة مهم جدا ويغطي على جميع العيوب».وقال شنيشل «الفوز والنقاط الثلاث هي الأهم في الجولات الأخيرة من الدوري في ظل الصراع على مربع المقدمة».

وأردف قائلا: «بالتالي النقاط الثلاث تعد الأهم بغض النظر عن المستوى الفني وأي تفاصيل أخرى».

وأوضح: «بعض المباريات التي نخوضها خارج الديار تعد معقدة وصعبة بسبب سوء أرضية بعض الملاعب، لكننا حققنا المطلوب أمام الديوانية».وأشار إلى أنه لم يدفع باللاعبين الدوليين في الشوط الأول «لأنهم كانوا مجهدين من السفر وبعضهم منشغل في أمور شخصية والتحقوا بالفريق في وقت متأخر».وقال: «سنشركهم في المباريات بشكل تدريجي».يشار إلى أن الزوراء فاز على الديوانية في ملعبه بهدف اللاعب منتظر محمد.

منتخبنا الشبابي ينهي تحضيراته للقاء السنغال اليوم

السبت.. بدء المهرجان السنوي للبراعم

إعلام اتحاد الكرة:

احتضنت قاعة الاتحاد العراقي لكرة القدم، أول أمس، المؤتمر الفني للمهرجان السنوي الأول لمسابقات البراعم الذي ينطلق السبت المقبل على ملعب مركز الموهبة الرياضية بمجمع ملعب الشعب الدولي بحضور المشرف العام على المهرجان (داود العزاوي)، وممثلي الأندية المشاركة في المهرجان.

وقال المشرف العام على المهرجان، داود العزاوي: إن ١٧ نادياً من أندية الدوري الممتاز والدرجة الأولى أعلنت مشاركتها في المهرجان الذي يُقام هذا العام بشكل مختلف بعيداً عن النتائج والمراكز، وإنما يهدف لمنح اللاعبين من مواليد (٢٠١٠و ٢٠١١ و ٢٠١٢) فرصة اللعب والتسابق فيما بينهم، على أن تمنح جميع الفرق المشاركة الجوائز نفسها.

وأضاف العزاوي: ان عمل اللجنة الفنية والتطوير في الهيئة التطبيعية ينصب على الاهتمام بالفئات العمرية كونه بات ضرورةً حتميةً لكل نادٍ رياضي في ظل الظروف الحالية وتطور الرياضة، مع التأكيد على إقامة دوري للبراعم الموسم المقبل.

واختتمَ المشرف العام للمهرجان، داود العزاوي، حديثه بالقول: إن المهرجان يُعد خطوةً مهمةً للاهتمام بفرق الفئات العمرية، ونأمل أن يتكرر سنوياً لتقديم العديد من المواهب الفتية التي تخدم كرتنا مستقبلاً.

التايكواندو يحصد برونز لبنان الدولية

بغداد ـ الصباح الجديد:

أكد إبراهيم البهادلي عضو المكتب التنفيذي للجنة الأولمبية الوطنية العراقية، رئيس الاتحاد العراقي للتايكواندو، أول أمس، حصول العراق على وسام نحاسي في بطولة بيروت الدولية بالتايكواندو المصنفة فئة G2.

وقال البهادلي ان اللاعب العراقي مهدي صالح حصل على الوسام النحاسي في منافسات وزن 87 كغم في بطولة بيروت الدولية بالتايكواندو بعد فوزه على لاعب أفغاني وآخر لبناني فيما خسر نزاله الأخير أمام منافسه اللاعب التركي الذي حصل على الوسام الذهبي في ختام المنافسات.

وبين البهادلي، انه أجرى مجموعة من اللقاءات والاجتماعات على هامش بطولة لبنان الدولية، كان أهمها مع رئيس وأعضاء الاتحاد الآسيوي للتايكواندو، كذلك مع عدد من رؤساء اتحادات عربية وآسيوية، مبيناً أن الهدف من تلك اللقاءات خدمة اللعبة وتطويرها في العراق من خلال تبادل الخبرات مع دول متطورة بالتايكواندو.

جبار حميد مدربا لنادي الخليل الأردني

متابعة ـ الصباح الجديد:

أعلن نادي الجليل الأردني، مساء أول أمس، تعاقده رسميًا مع المدرب العراقي جبار حميد، لتولي مهمة المدير الفني للفريق.ووقع جبار حميد، عقده بمقر نادي الجليل، بحضور عدد من أعضاء مجلس الإدارة.

وجاء التعاقد مع حميد، بعد فسخ عقد المدير الفني السابق حسين علاونة.

وشكل فسخ عقد علاونة، مفاجأة لمتابعي الكرة الأردنية، خاصة وأنه قاد الفريق في بداية الموسم الحالي للظفر بلقب بطولة درع الاتحاد، لأول مرة في مسيرة الفريق، بالفوز في النهائي على حامل اللقب الوحدات بركلات الترجيح.ويعتبر جبار حميد من المدربين الجيدين، حيث سبق له الإشراف على تدريبات عدة فرق في دوري الدرجة الأولى.ويستعد الجليل لاستئناف مشواره في بطولة دوري المحترفين، حيث يلتقي الإثنين المقبل، نظيره سحاب، على ستاد الأمير محمد بالزرقاء.ويحتل الجليل، المركز قبل الأخير على سلم ترتيب فرق الدوري برصيد 3 نقاط جمعها من 3 تعادلات.

بدء دورة تسجيل اللاعبين إلكترونيا

بغداد ـ الصباح الجديد:

أقامت الهيأة التطبيعية، أول أمس، ورشة عمل على نظام FIFA CONNECT، في مقر اتحاد الكرة بمشاركة ممثلي ١٢ نادياً من الدوري الممتاز، ويحاضر فيها مسؤول تسجيل اللاعبين في النظام المعتمد (صادق عبد الحسين) ومدير قسم العلاقات في الاتحاد (زياد حامد).. وقال مسؤول تسجيل اللاعبين في النظام المعتمد، صادق عبد الحسين: باشرنا اليوم في الورشة التي تستمر حتى الرابع والعشرين من الشهر الحالي والتي سيتم فيها التطرق الى العديد من الأمور التي تخص آلية تسجيل اللاعبين إلكترونيا، والابتعاد عن الطرق القديمة لمواكبة ما يحدث في أرجاء المعمورة.

وأضاف: حضر إلى الورشة ممثلو (١٢) ناديًا من الدوري الممتاز، وهي (الزوراء والقوة الجوية والصناعات الكهربائية والقاسم ونفط ميسان ونفط البصرة ونفط الوسط والميناء وأربيل والنفط والكرخ والسماوة).

وأشارَ عبد الحسين إلى: ان تنظيم الورشة جاء بعد رسالة الاتحاد الدولي الى الهيأة التطبيعية بضرورة استخدام الأنظمة الالكترونية التي تم تخصيصها من قبل الاتحاد الآسيوي والنظام الشامل لتسجيل اللاعبين الذي سيربط قاعدة بيانات لاعبي كرة القدم حول العالم، حيث سيتضمن جميع المعلومات عن اللاعب وبياناته وعقده مع النادي.

واختتمَ مسؤول تسجيل اللاعبين، صادق عبد الحسين، حديثه بالقول: سيطبق نظام FIFA CONNECT في الموسم المقبل على أندية الدوري الممتاز وبشكل إجباري، فيما سيطبق على بقية الدرجات والمستويات لاحقاً.

من أجواء دورة التسجيل الإلكترونية

أكاديمية نادي الجنسية للفنون القتالية وفريق الملاكمة يكثفان تحضيراتها للبطولات المقبلة

المكتب الإعلامي لنادي الجنسية

تواصل أكاديمية نادي الجنسية الرياضي للفنون القتالية تدريباتها اليومية تحضيراً للمشاركات المحلية التي تنتظرها لفعاليات المواي تاي والملاكمة والتايكواندو والمصارعة والكيكوشنكاي و mma والبروتايكواندو.

وتعتمد الاكاديمية التدريب على اساليب وتقنيات علم التدريب الحديث للوصول بالرياضيين إلى أعلى المستويات الرياضية واللياقة البدنية المتقدمة والتي تؤهله لخوض المنافسات المحلية والخارجية.

وتمتلك الأكاديمية ملاك تدريبي إحترافي لديه خبرة كبيرة في التدريب الرياضي حاصل على إجازات محلية ودولية في رياضات الفنون القتالية وحاصل على الشهادات التدريبية والتطويرية من قبل الاتحادات العربية والعالمية.

وتحظى الاكاديمية ورياضييها بدعم لا محدود من قبل الهيئة الادارية لنادي الجنسية الرياضي بشخص رئيسها حميد الكعبي، وأمين سر النادي عمر كاظم دوحي، فضلا عن باقي اعضاء الهيئة الادارية.

على صعيد متصل يواصل فريق نادي الجنسية للملاكمة بأشراف المدربين ماجد حميد وقصي قاسم تدريباته تحضيرا لخوض منافسات بطولة أندية العراق المقبلة، وتتواصل تحضيرات الملاكمين اليومية بمعنويات عالية وطموحات كبيرة فالجميع في النادي من الهيئة الادارية وعلى رأسها رئيس النادي الاستاذ حميد الكعبي وباقي اعضاء الإدارة والملاكين الإداري والفني يعملون كخلية نحل من أجل اثبات الوجود في بطولة العراق المقبلة سيما إن الفريق يضم أربعة من لاعبي المنتخبات الوطنية وهو ما سيمكنهم من تحقيق افضل النتائج والارقام.ويعد فريق نادي الجنسية من الفرق التي يشار لها بالتميز والمكانة الكبيرة والسمعة الطيبة في بطولات الملاكمة المحلية لكافة الفئات والأوزان.

ملاكمو الجنسية

ناشئة الطائرة تعسكر في السليمانية

بغداد ـ الصباح الجديد:

بدأ وفد المنتخب العراقي للكرة الطائرة للناشئين أول أمس معسكره في السليمانية استعداداً للبطولة العربية المزمع إقامتها في تونس مطلع شهر آب المقبل.وقبيل مغادرتهِ العاصمة بغداد اجتمع رئيس الاتحاد العراقي المركزي للكرة الطائرة جميل العبادي بالوفد المغادر وحث اللاعبين على الاجتهاد أكثر والتركيز في تدريباتهم من أجل الوصول للجاهزية التامة قبيل دخولهم البطولة العربية. ،وثمن العبادي في بيان ورد لوكالة شفق نيوز: «دور وزير الشباب والرياضة الكابتن عدنان درجال ووزارتهِ بتسهيل مهمة ليوث الرافدين والمساهمة بتوفير كافة مستلزمات النجاح من أجل صنع الإنجاز».

تقرير

في ضوء اعتراضات للأندية

لجنة انضباط اتحاد الكرة تصدر حزمة من العقوبات

إعلام اتحاد الكرة

عقدت لجنة الانضباط في الهيأة التطبيعية، أول أمس، اجتماعاً لمناقشة اعتراضات الأندية والإساءات التي حصلت في بعض المباريات، وكما يلي: أولاً: لدى مناقشة اعتراض نادي سامراء على نادي البيشمركة ضمن دوري الدرجة الأولى، وبعد الاطلاع على الاعتراض المقدم من قبل نادي سامراء حول إشراك اللاعب (خسرو محمد أمين)، واطلاع اللجنة على عقد اللاعب مع نادي الكرخ بالعدد (1 / 11 / 321) في (2019/8/19)، وكشوفات نادي الكرخ والمسجل فيه اللاعب بالرقم (3)، وكذلك عقد اللاعب نفسه مع البيشمركة، تقرر معاقبة اللاعب (خسرو محمد امين) بالحرمان من اللعب لمدة سنة، وإحالة ملفه على لجنة اوضاع اللاعبين لتحديد مصيره بعد انتهاء مدة العقوبة وفق المادة الثالثة / 36 مسابقات . على ان يعاد مبلغ الاعتراض بعد مرور سبعة أيام من تاريخ القرار ما لم يتم الطعن به استئنافا .

ثانيا: ولدى مناقشة شكوى (مدير ملعب الكفل) فيما يخص أحداث مباراة (القاسم والقوة الجوية) ضمن دوري الكرة الممتاز، ولدى اطلاع اللجنة على شكوى مدير ملعب الكفل المرفوعة الى الاتحاد العراقي لكرة القدم عن طريق المدير العام لشؤون الأقاليم والمحافظات في وزارة الشباب والرياضة المتضمن طرد مشرف المباراة لموظفين منسبين لإدارة الملعب، تم استدعاء مشرف المباراة السيد (حازم محمد علي) ، وأدلى بإفادته التحريرية الذي اوضح فيها بأن واجبات المشرف تستدعي إخلاء الملعب من أي شخص عدا الفريقين المتباريين وطاقم التحكيم، كما اوضح ان ملعب الكفل يتضمن ثلاث إدارات وهي إدارة الملعب وإدارة نادي الكفل وإدارة نادي القاسم، وعليه تقرر رد الشكوى المقدمة ضد مشرف مباراة (القاسم والقوة الجوية)، وذلك لكونه لم يتصرف خارج حدود واجباته، وقام بعمله بما يؤمن انسيابية المباراة وسلامتها، وتوجيه إنذار نهائي الى ادارة ملعب الكفل بضرورة إخلاء الملعب من أي أشخاص ليست لهم علاقة بالفريقين المتباريين .

ثالثا: ولدى مناقشة اعتراض نادي الصناعة على نادي أكد، وبعد الاطلاع على الاعتراض المقدم من نادي الصناعة على لاعب نادي أكد (معين ايمن راضي)، ومراجعة استمارة المباراة التي وجد اسم اللاعب موجوداً فيها كلاعب أساسي، وبعد مفاتحة نادي أمانة بغداد، ورد الإجابة بالكتاب المرقم (413) في (2021/6/21) الذي أكد فيه أن اللاعب لم يمنح الاستغناء الرسمي ولم يراجع النادي بالرغم من توقيعه لعقد يمتد لمدة خمسة مواسم من (2017 لغاية 2022) ، وعليه تقرر معاقبة اللاعب (معين ايمن راضي) بالحرمان لمدة سنة واحدة وإحالة ملفه على لجنة شؤون اللاعبين لتحديد مصيره بعد انتهاء العقوبة وفق المادة الثالثة / 36 ، على أن يعاد رسم الاعتراض الى نادي الصناعة بعد مرور سبعة أيام من تاريخ القرار ما لم يتم الطعن به استئنافاً .

رابعا: ولدى مناقشة اعتراض نادي السياحة على نادي الجيش ضمن دوري الرديف، وبعد الاطلاع على اولويات الاعتراض المقدم من نادي السياحة الى الاتحاد بتاريخ (2021/6/15) بخصوص اللاعب (الوليد خالد) بالرقم (88)، وقد تبين للجنة ان اللاعب قد سجل في كشوفات نادي الاسكان (الخط الاول) للموسم (2020-2021) بالرقم (36)، وقد سجل في كشوفات رديف الجيش للموسم نفسه بالرقم (88)، وقد تبين للجنة وجود اعتراض متقابل لنادي السياحة على الجيش في المباراة نفسها التي جرت يوم (2021/6/13)، لذا تقرر:

مراجعة القرار السابق المرقم (121) في (2021/6/16) وفق المادة (133) انضباط الذي يخص اعتراض نادي الجيش على السياحة، وإلغاء قرارنا السابق المرقم (121) في (2021/6/16).. ثالثا - توحيد الاعتراضين لكونهما يخصان المباراة نفسها .. و إلغاء نتيجة المباراة لنجاح الاعتراض حسب الفقرة (12) من تعليمات لجنة المسابقات الذي ينص « في حالة وجود اعتراضين متبادلين بين الفريقين المتباريين ونجاح الاعتراضين تشطب نتيجة المباراة للكل «، وبدلالة المادة (65 /1) انضباط . و معاقبة اللاعب (الوليد خالد عبد الستار) بالحرمان لمدة سنة ويحال ملفه على لجنة اوضاع اللاعبين لتحديد مصيره بعد انتهاء العقوبة وفق المادة الثالثة /36 مسابقات، على ان يعاد رسم الاعتراض للفريقين.

خامسا: ولدى مناقشة طلب مراجعة قرار نادي العلم، وبعد الاطلاع على طلب المراجعة، لاحظت اللجنة عدم تقديم اي دليل جديد مؤثر في القضية من قبل (طالب المراجعة) ، وذلك حسب ما نصت عليه المادة (133) انضباط . وعليه تقرر رد طلب مراجعة القرار المقدم من نادي العلم لعدم شموله على أسبابه .

سادسا: ولدى مناقشة اعتراض نادي الاسكان على نادي الحرية ضمن دوري الناشئين . وبعد الاطلاع على الاعتراض المقدم ضد لاعب ناشئة الحرية (مصطفى عدنان) ولدى مفاتحة قسم المسابقات لتزويدنا بكشوفات نادي الحرية لفئتي (الناشئين والشباب) . كما اطلعت اللجنة على استمارة المباراة التي كان مسجلا فيها بالرقم (2)، ولدى تدقيق كشوفات فريق الناشئين تبين عدم تسجيله في كشوفات الفريق لفئة الناشئين، وعليه تقرر عدّ فريق ناشئة الحرية خاسرا (0-3) امام الاسكان، وذلك وفق المادة الثامنة / اولا مسابقات، على ان يعاد رسم الاعتراض الى نادي الاسكان خلال مدة سبعة أيام ما لم يتم الطعن به استئنافاً.

جانب من مباريات دوري الكرة الممتاز

صحيفة يومية سياسية مستقلة

رئيس التحرير

اسماعيل زاير

الصباح الجديد
ASSABAH ● ALJADEED

الخميس 24 حزيران 2021 العدد (4686) Thu. 24 Jun. 2021 issue

مومياء مصرية في مستشفى إيطالي!

الصباح الجديد ـ وكالات:

التقت مصر القديمة بالتكنولوجيا الطبية الحديثة، عندما خضعت مومياء للتصوير بالأشعة المقطعية في مستشفى إيطالي، في إطار مشروع بحثي للكشف عن أسرارها.

وتم نقل مومياء عنخ خونسو، وهو كاهن مصري قديم، من متحف الآثار المدنية في بيرغامو إلى مستشفى بوليكلينيكو بميلانو، حيث سيلقي خبراء الضوء على حياته والتقاليد الجنائزية منذ نحو 3000 سنة.

وقالت مديرة المشروع البحثي للمومياوات سابينا مولغورا: "المومياوات من الناحية العملية متحف بيولوجي، إنها مثل كبسولة الزمن". وأوضحت مولغورا أن اسم المومياء منقوش على التابوت الحجري، الذي يرجع تاريخه إلى ما بين 800 و900 قبل الميلاد، ويعني "الإله خونسو حي".

ويعتقد الباحثون أن بإمكانهم جمع معلومات عن حياة الكاهن المصري وموته، والتوصل إلى أنواع المواد التي استخدمت في تحنيطه. وقالت مولغورا: "دراسة الأمراض والإصابات القديمة مهمة للبحث الطبي الحديث. نستطيع دراسة السرطان وتصلب الشرايين في الماضي ومن الممكن أن يكون ذلك مفيدا للأبحاث الحديثة".

تزويد سيارات أوروبا بـ"صندوق أسود" على غرار الطائرات

الصباح الجديد ـ وكالات:

في خطوة تهدف إلى تقليل معدلات حوادث السير، قرر الاتحاد الأوروبي جعل نظام تسجيل بيانات قيادة السيارات إلزاميا.

فعلى غرار الطائرات، سيجري تركيب صندوق أسود في السيارات المباعة في أوروبا ابتداءا من مايو 2022، على أن يجري تزويد السيارات المستعملة بهذا النظام في مايو 2024.

وسيأخذ هذا الصندوق الأسود شكل شريحة إلكترونية توضع في مكان لا يمكن للسائق الوصول إليها، وسيكون من المستحيل إلغاء عملها المتمثل أساسا بتسجيل البيانات المهمة قبل وقوع الحوادث وبعدها بـ30 ثانية.

ومن العناصر التي ستحددها هذه الآلية التي تعمل بها الولايات المتحدة منذ عام 2015، سرعة القيادة والكبح وارتداء حزام الأمان وإحداثيات مكان الحادث.

وفي تعليقه على ذلك، يؤكد المحامي في الاتحاد الوطني لضحايا الطرق في فرنسا فيليب كورتوا أن تشريع هذا النظام في الاتحاد الأوروبي "خبر ممتاز ومقياس للعدالة يتجاوز ما كنا نأمله".

ويتابع: "في حالة وقوع حادث، ستبعد الشريحة كل الفرضيات والشكوك وتمنحنا اليقين لتحديد ما إذا كان سائق السيارة يقود بسرعة كبيرة أو لم يضغط على الفرامل في الوقت المناسب، لتجنب اتهام الضحايا زورا خصوصا في غياب الشهود، كما أنه ستشجع بالتأكيد السائقين على الإبطاء والتزام الحذر".

خاصة بجائحة كورونا ..

عشرة أفلام في ملتقى كركوك السينمائي الدولي لافلام الكوفيد

سمير خليل

من المؤمل ان تشهد مدينة كركوك ملتقى كركوك السينمائي الدولي لافلام الكوفيد- الدورة الثانية- الذي تقيمه مؤسسة كركوك للثقافة والفنون بالتعاون مع جامعة الكتاب والدكتور صديق عمر رسول والعيادة الخيرية الصحية للدكتورة فائزة خطاب عمروالدكتور برهان عمر رشيد.

وسيكون محور افلام الملتقى التوعوية والصحية خاصة بالكوفيد حصرا على ان لايتجاوز طول الفيلم 15 دقيقة.

عن اهداف وغرض الملتقى يقول الفنان سردار زنكنة رئيس مؤسسة كركوك للثقافة والفنون مدير الملتقى: "اهداف الملتقى اولا، تشجيح الناس لاخذ لقاحات الفاكسين الخاص بالكوفيد في ظل عزوف بعض المواطنين من اخذ اللقاح، لربما خوفا، والقسم الاخر ليس لديهم معلومات كافية، ثانيا، من يجب ان ياخذ اللقاح ومن لايجب اخذه، وهل الشكوك لدى بعض المواطنين من المضاعفات صحيحة ام لا".

وتابع: "في هذا الملتقى نجيب على تساؤلات الحاضرين ضمن برنامج فعاليات اليوم الثاني للملتقى والتي يلقيها اربعة اطباء في محاضرات طبية، حيث يقدم كل محاضر موضوعا معينا عن الكوفيد". اما غرض الملتقى فهو توعوي وصحي من خلال تحفيز المواطنين وتشجيعهم على اخذ اللقاحات من دون خوف مع عرض مجموعة من الافلام الروائية القصيرة التي وصلت الملتقى من العراق والبلدان العربية والاجنبية".

واضاف: "اختارت لجنة التقييم في المهرجان عشرة افلام من بين افضل الافلام التي وصلت الملتقى، وتعرض خلال يومي الملتقى وسيجري منح الافلام المشاركة درع الملتقى من دون وجود مسابقة للافلام الفائزة، علما ان فترة تسلم الافلام المشاركة انتهت يوم الخامس عشر من الشهر الجاري، وتحولت جميع الافلام التي وصلت للملتقى الى لجنة التقييم الخاصة بالمهرجان والتي تألفت من الدكتور دلشاد مصطفى رئيس اللجنة، والدكتور سالم شدهان والدكتورمصطفى شوكى والاستاذ سعد هدابي اعضاءا".

وحسب الفنان زنكنة فان الافلام العشرة التي اجازتها لجنة التقييم في الملتقى والتي ستعرض على مدى يومين هي: فيلم (ويزدان) للمخرج كرم تك اوغلو (من تركيا)، وفيلم (الصد الاول) للمخرج عباس نجاح من كركوك، وفيلم (الابيض) للمخرج مصطفى رحيم، وفيلم (قداس) للمخرجة سارة فراس، وفيلم (خلينا نعيش) للمخرج وسام دلالي من تونس الخضراء، وفيلم (اخر ساعة الكورون) للمخرجة هانا كاوه من كوردستان العراق، وفيلم (2030) للمخرج محمد خضير، وفيلم (كوفيد 19) للمخرج ابرار الجبوري، وفيلم (ملاكة الرحمة) للمخرج باقر حسن، والفيلم العاشر (وتستمر بالحياة) للمخرج عمر الساعدي، وسيعرض فيلم للمخرج هاوكار مصطفى من اربيل على هامش الملتقى .

جدير بالذكر ان اللجنة العليا للمهرجان تألفت من الفنانين: المخرج طه ياسين والفنان عادل عبد الله مصطفى والفنانة شادية جزا والمخرج تحسين احمد صالح والمخرج صابر رحمن والمخرج طلال الخشان، اما اللجنة الاعلامية فتشكلت من السادة وليد رفيق عارف زنكنة وشوان سليمان علي يوسف والمخرج ياسر حمزة علي والاعلامية مروة السوري محمد.

فئران تغزو سجنا في استراليا وتجلي المعتقلين

الصباح الجديد ـ وكالات:

غزت فئران سجنا في ولاية نيو ساوث ويلز الأسترالية، ما أجبر السلطات على إجلاء مئات السجناء منه، ريثما يتم إصلاح الأضرار التي خلفتها القوارض.

وقضمت الفئران أسلاك معتقل ويلينغتون الواقع في منطق ريفية، وأحدثت أضرارا في سقوف قاعاته وزنزاناته، على وفق "فرانس برس".

وأوضح المفوض المكلف سجون المقاطعة بيتر سيفرين أن "صحة الموظفين والمعتقلين وسلامتهم ورفاههم أولويتنا المطلقة، ومن المهم بالتالي التحرك بأسرع ما يمكن لإنجاز التصليحات".

وسيجري نقل ما يصل إلى 420 سجيناً و200 موظف إلى مؤسسات أخرى بحلول نهاية يونيو.

وقال كيفين كوركوران المسؤول في إدارة السجون: "نريد إنجاز هذه الأعمال دفعة واحدة (...) حتى لا نكون ضحايا هذه الآفة".

ويواجه شرق استراليا منذ أشهر اجتياح قوارض تهاجم المساكن وتلتهم المحاصيل.

وهي آخر كارثة تحل بالمزارعين الأستراليين بعد سنوات من الجفاف وأشهر من حرائق الغابات المدمرة في أواخر 2019 و فيضانات تلتها.

و ظهرت القوارض في أستراليا منذ أكتوبر مع تسجيل محصول زراعي استثنائي بعد أسوأ جفاف في تاريخ البلاد.

أخبارهم

هاندا أرتشيل

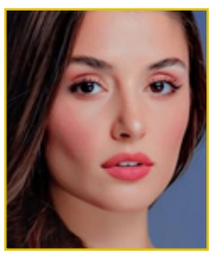

نشرت النجمة التركية هاندا أرتشيل عبر صفحتها الخاصة على موقع التواصل الإجتماعي، صورة ظهرت وهي تحمل باقة من الورد الأصفر، كما شاركت مؤخراً مع متابعيها المزيد من الصور لجلسة التصوير التي خضعت لها لصالح مجلة "vogue" التركية، وحازت صورها إعجاب عدد كبير من متابعيها، الذين يحرصون على مواكبة نشاطاتها بشكل مستمر. وكانت نشرت مؤخراً صورة مع الطفلة مايا باسول التي ستلعب دور إبنتها في الجزء الثاني من مسلسل "أنت أطرق بابي"، إلى جانب الممثل التركي كرم بورسين، وظهرت في كواليس التصوير على أحد الشواطئ بلقطة عفوية، حظيت بإعجاب عدد كبير من متابعيها.

جاستن بيبر

التقى أمس الفنان العالمي جاستن بيبر وزوجته عارضة الأزياء هايلي بيبر الرئيس الفرنسي إيمانويل ماكرون وزوجته بريجيت ماكرون. وصدم الثنائي الجمهور بطريقة لبسهما خلال هذه المناسبة الرسمية، اذ اختارت هايلي فستاناً مفتوحاً بشكل كبير من منطقة الصدر من تصميم المصمم LaQuan Smith. أما جاستن فقد انتعل حذاء رياضياً مع بدلته الرسمية. وعد كثيرون ان اطلالة الثنائي غير مناسبة للقاء رئيس جمهورية! وحسب المعلومات المتداولة، فإن جاستن هو من طالب بموعد مع ماكرون للتحدث في أمور ومواضيع تخص جيل الشباب. ووافق الرئيس الفرنسي على مبادرة النجم العالمي.

مي عمر

شاركت الممثلة المصرية مي عمر متابعيها مجموعة صور من أحدث جلسة تصوير لها عبر صفحتها الخاصّة على موقع التواصل الإجتماعي وبدت بكامل أناقتها. وارتدت فستانا أحمر مع مجموعة إكسسوارات زادت الإطلالة فخامةً. وتفاعل الجمهور وزملاءها بالوسط الفني بشكل كبير مع الصور مثنيين على جمال إطلالتها مؤكدين أن الأحمر يليق بها كثيراً. وكانت أعلنت حصولها على الإقامة الذهبية في دولة الإمارات. ووجهت الشكر للدولة عبر حسابها الخاص قائلة: "خالص الشكر لصاحب السمو الشيخ محمد بن راشد آل مكتوم علي منحي الإقامة الذهبية في دولة الإمارات العربية المتحدة.

طباخ في زاخوا يسقط بقدر الحساء

الصباح الجديد ـ وكالات:

لقي طباخ في أحد المطابخ التابعة لقاعة هيزل للأفراح والمناسبات، في قضاء زاخو أقصى الشمال العراقي، حتفه بعد انزلاق قدميه، وسقوطه في قدر ضخم مملوء بالحساء شديد الحرارة، حيث تم نقله لأحد مستشفيات مدينة دهوك لتلقي العلاج من الحروق البليغة.

وبعد عدة أيام من محاولة إنقاذ حياته ومعالجة حروقه وجروحه، فارق الحياة، جراء الحروق البليغة في جسده، والتي بلغت نسبتها نحو 70 بالمئة.

وبحسب وسائل إعلام محلية، فإن الطباخ يبلغ من العمر 25 عاما، وهو متزوج ولديه ثلاثة أطفال أصغرهم رضيع يبلغ ستة أشهر.

وفي تفاصيل الحادثة المؤسفة وبحسب الجهات الصحية والأمنية المحلية في المنطقة، فإن الضحية كان يعد وجبات عشاء لضيوف حفلة عرس في القاعة التي يعمل بها، وفي أثناء انهماكه في اعداد الطعام وقع في قدر حساء ساخن.

وفجرت الحادثة الغريبة حزنا واسعا في منصات التواصل الاجتماعي، ورأى معلقون أن الاهمال والاستعجال وضغط العمل، وسوء التنظيم داخل الكثير من هذه المطاعم، يتسبب بحالات مؤسفة كهذه، كما اوعز اخرون الحادثة لافتقار المستشفيات الى غرف خاصة بحالات الحروق معقمة لتفادي حصول تسمم بالدم.

شاب يصبح مليونيرا بسبب "أعقاب السجائر"

الصباح الجديد ـ وكالات:

كانت نهاية حفل حضره الشاب الهندي نامان غوبتا، البالغ من العمر 26 عاما، بداية صعوده نحو قمة الثراء، حين رأى مشهدا اعتاد معظمنا رؤيته وتجاهله.

كان المشهد عبارة عن كومة من أعقاب السجائر التي دخنها الحاضرون في الحفل، ليقرر الشاب المهتم بالحفاظ على البيئة استغلالها وعدم تجاهلها بعدما لاحت في ذهنه فكرة رائعة.

سأل نامان نفسه: "لم لا نستغل هذه الأعقاب ونعيد تدويرها؟"، وهو ما شرع فيه بالفعل عام 2016، ليصبح اليوم صاحب شركة كبيرة تنشر حاوياتها في المدن لجمع الأعقاب قبل إعادة تدويرها، وفقاً لموقع "غود نيوز نتوورك".

يقول نامان إنه جنى ما يزيد على مليون دولار من خلال إعادة تدوير ثلاثة ملايين عقب سيجارة أو ما يعادل 100 ألف كيلوغرام.

وتستقبل شركة الشاب ستة آلاف كيلوغرام من السجائر شهريا تودع في حاويات تدعى "في بينز" بالقرب من الباعة المتجولين ومتاجر التنباك، حيث يتلقى هؤلاء الباعة أجرًا مقابل كل كيلوغرام يجمعونه من أعقاب السجائر.

ثم يفصل المصنع الأعقاب إلى ثلاثة أقسام مختلفة هي الفلاتر والورق ومخلفات التبغ المتبقية.

أما الفلتر فيتحول إلى حشوة للوسادات والألعاب، ويصنع من الورق والتبغ سماداً يباع للمزارعين أو طاردًا للبعوض.

ويل سميث ينشر مذكراته الشخصية

الصباح الجديد ـ وكالات:

فاجأ النجم "ويل سميث" المعجبين مؤخرًا بكشفه النقاب عن غلاف وعنوان مذكرات سيرته الذاتية المقبلة. ومن المقرر أن تنشر Penguin Press المذكرات الملهمة بعنوان WILL" " في التاسع من نوفمبر 2021.

وبحسب موقع Republic world" " ستكشف المذكرات مسار "ويل سميث" الشخصي منذ طفولته في فيلادلفيا، وبنسلفانيا، مرورًا بأدواره الشهيرة في The Fresh Prince of Bel-Air ومجموعة من أفلام ناجحة مثل Ali في عام 2001 وHitch في عام 2005.

على موقع Instagram الخاص به اختار مشاركة أخبار كتابه في مقطع فيديو بغلاف مثير للاهتمام. قال فيه: "لقد كان عمل حب. كنت أعمل عليه منذ عامين وهو جاهز أخيرًا." الكتاب قصة ملهمة عن المعرفة الحقيقية لـ"ويل سميث" والتي اسهمت بدفعه إلى تحقيق نجاح غير اعتيادي، ثم تطوره إلى مكان أكثر سلامًا مع نفسه وأحبائه والعالم.

سيسلط الضوء أيضًا على روح الدعابة والصراحة التي يتمتع بها "سميث" والتي حققت نجاحًا كبيرًا بين معجبيه.

كشف سميث غلاف الإصدار المرتقب، حيث ابتكره الفنان التشكيلي "براندان أودامس" ويحتوي على سلسلة من صور الممثل مرسومة فوق بعضها البعض.

فنانات يهنئن مايا دياب على اغنيتها الاخيرة "احلى الكلام"

الصباح الجديد ـ وكالات:

أطلقت الفنانة اللبنانية مايا دياب مؤخراً أغنيتها الجديدة "أحلى كلام"، وطلبت من متابعيها ومحبيها أن يرقصوا ويفرحوا كثيراً، وتلقت مايا الكثير من التهاني على إطلاق أغنيتها الجديدة، كان من بينها تهنئة من الفنانة اللبنانية نانسي عجرم، التي كتبت لمايا :"الغنية كتير حلوة! ألف مبروك نجاح أحلى كلام و X-Plore كمان. من الفكرة للتنفيذ، للموسيقى... فعلًا سوبر مايا !"، وأرفقت نانسي تعليقها برمز قلب أحمر.

كما توجّهت الممثلة اللبنانية ماغي بو غصن عبر صفحتها الخاصة على موقع التواصل الإجتماعي، لـ مايا دياب، مباركة لها عملها الجديد:"الف مبروك الاغنية الجديدة والحفلة الرائعة اللي عملتيها.. بالتوفيق دايماً مايا".

فأعادت مايا دياب نشر ما كتبته ماغي معلّقة: "مذوقة يا ماغي شكرا .. ببعتلك كل الحب والقبل.. استمتعي ورقصي على الغنية الجديدة".

تتعاون مايا دياب مع الكاتب والملحن المصري عزيز الشافعي بأغنيتين جديدتين ستصدرهما في فترة الصيف بعد إصدارها أغنية "أحلى كلام".

وتعد مايا الاغنيتان من أغرب وأفضل الأغنيات التي قدمتها مايا بالفترة الأخيرة، ولم تحدد بعد موعدا نهائيا لإصدار الالبوم الجديد حيث ينتظر جمهورها عدد من الاغنيات المنوعة بالفترة المقبلة.