ASSABAH ALJADEED

الصباح الجديد

السنة الرابعة عشرة
يومية سياسية مستقلة
صاحب الامتياز رئيس التحرير
اسماعيل زاير
alsabahaljaded@gmail.com
assabahaljaded@yahoo.com
www.newsabah.com

8 صفحات

THU. 16 JUL. 2020 ISSUE (4454)

الخميس 16 تموز 2020 العدد (4454)

3
ديمقراطيون سوريون يعيدون تنظيم صفوفهم لتصويب بوصلة بالدهم

7
الهيئة التطبيعية لاتحاد الكرة تسمي اعضاء لجنة الصالات

في الاجتماع الاسبوعي لمجلس الوزراء امس:

تكليف العسكر بالسيطرة على المنافذ الحدودية وعدم السماح لأية جهة حزبية او عشائرية بحمل السلاح

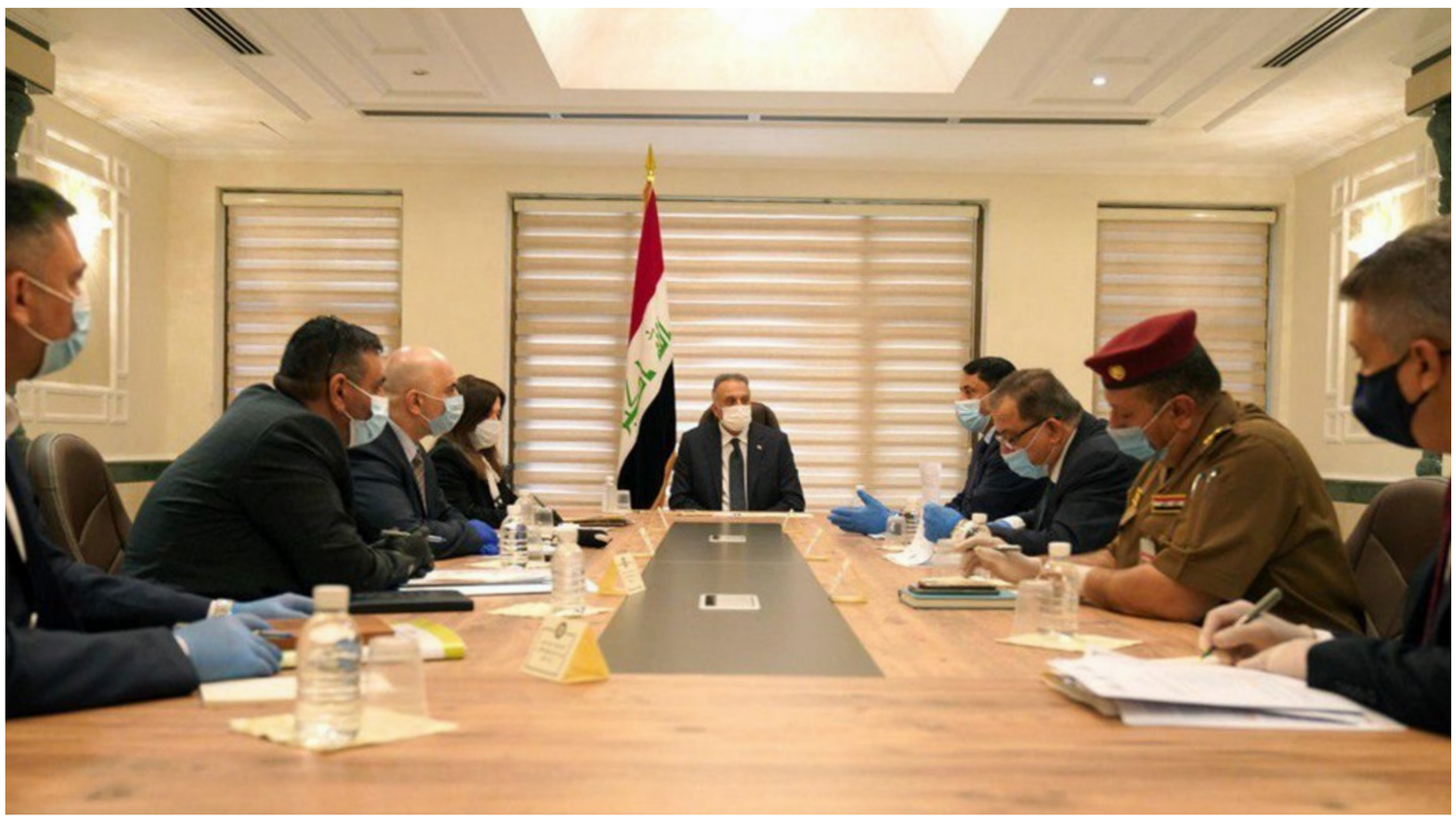

بغداد ـ الصباح الجديد:
كلف رئيس الوزراء مصطفى الكاظمي امس الأربعاء، قوات عسكرية برية وبحرية بالسيطرة على المنافذ الحدودية مع إيران والكويت وتلك المطلة على الخليج. وجاء تكليف الكاظمي هذا، اثناء زيارة قام بها إلى البصرة جنوب العراق، بعد ان كان زار محافظة ديالى قبل ايام وكلف ايضا القوات العسكرية بالسيطرة على منافذها الحدودية مع ايران.

واوردت قيادة العمليات المشتركة في بيان تلقت الصباح الجديد نسخة منه، أن "قوات عمليات البصرة ستقوم بالسيطرة التامة على منفذ الشلامجة مع إيران ومنفذ صفوان مع الكويت، فيما تم تكليف قيادة القوة البحرية بالسيطرة الكاملة على المنافذ البحرية في ميناء أم قصر الشمالي والأوسط والجنوبي".

وبحسب البيان، تم " تخويل القوات التي ستسيطر على المنافذ الحدودية، "بجميع الصلاحيات، لفرض الأمن وإنفاذ القانون والتعامل المباشر مع أي مخالفة للقانون أو حالة تجاوز مهما كانت الجهات التي تقف وراءها وفرض هيبة الدولة وحماية المال العام".

وأشار البيان إلى أن "قيادة العمليات المشتركة مستمرة بفرض السيطرة على جميع المنافذ الحدودية مع دول الجوار".

وتعهد الكاظمي خلال زيارته للبصرة بتنفيذ حملة لاستعادة السيطرة على جميع المنافذ الحدودية بالبلاد.

وكان عقد مجلس الوزراء العراقي امس الأربعاء اجتماعه الأسبوعي في البصرة، والذي أكد الكاظمي فيه، أن " مجلس الوزراء صوت على عدم السماح لأي جهة سواء كانت حزبية أم عشائرية بحمل السلاح".

وكان الكاظمي اعلن السبت الماضي، إطلاق حملة جديدة ضد الفساد في النقاط الجمركية الحدودية، "البلاد خسرت ملايين الدولارات بسبب سوء فرض الضرائب على السلع المستوردة".

وخلال تواجده عند معبر مندلي الحدودي مع إيران في ديالى وبعد السيطرة عليه من قبل قوات رسمية، قال الكاظمي إن الحكومة ستلاحق "الأشباح" التي كانت تنقل شاحنات البضائع عبر الحدود من دون دفع رسوم جمركية.

ولا بد من التذكير هنا، بان خبراء جمركيون وماليون قالوا مرارا ان المنافذ الحدودية تدر ما قيمته 10 مليارات دولار سنويا او ما يزيد عليها، الا ان ما تستحصله الدولة منها لا يزيد على مليار دولار في حين كانت المليارات التسع المتبقية تذهب ابان سنوات الحكومات التي تعاقبت على البلاد الى جيوب جهات سياسية نافذة وفاسدين.

وتجدر الاشارة الى ان الفساد الذي ضرب اطنابه في البلاد، جعل الدولة تعتمد في كل موازناتها السابقة على ايرادات النفط بنسبة لا تقل عن 90%، لأن ايرادات المنافذ الحدودية وايرادات اخرى لا تقل عنها اهمية مثل ايرادات الاتصالات والضرائب والصحة والكهرباء لم تكن تثبت في الموزناتن واذا ما جرى ادخالها في بعض الموزنات، فبارقام متواضعة لا تكاد تذكر.

محافظ بغداد يكتشف عدد المولدات الاهلية بالعاصمة وآلية توزيع الوقود المجاني عليها 2

العراق يرفع سعر بيع خام البصرة الخفيف لآسيا في آب 4

وزير الداخلية يهدد الضباط المتقاعسين بعقوبات رادعة منها الإحالة للتقاعد

بغداد ـ الصباح الجديد:
توعد وزير الداخلية، عثمان الغانمي، امس الأربعاء، الضباط المتقاعسين من الذين لا يقومون بواجباتهم بعقوبات رادعة منها الإحالة للتقاعد.

وقال الغانمي، خلال اجتماع مع القادة الامنيين في قيادة شرطة بغداد، إن "كل من لا يقوم بواجبه بصورة صحيحة من رتبة ملازم الى عقيد سأقوم بنقله الى الحدود، وأن من هو برتبة العميد سيجرد من اي منصب وبعد ٦ اشهر يحال الى التقاعد لعدم الكفاءة".

وأضاف: "وضعنا الان لا يتحمل بعد اي خطأ امني"، مشددا بالقول: "من يتخذ الوظيفة لغرض الراتب لا مكان له في الداخلية".

اللجنة النيابية المكلفة بالتحقيق في ملف الكهرباء تبدأ أعمالها

بغداد ـ الصباح الجديد:
بدأت اللجنة التي شكّلها رئيس البرلمان محمد الحلبوسي ويترأسها النائب الأول لرئيس البرلمان حسن كريم الكعبي للتحقيق بشأن عقود الكهرباء أعمالها، امس الاربعاء، بزيارة وزارة الكهرباء للاطلاع ميدانيا على جميع العقود المبرمة والمتوقفة منذ 17 عاما.

وقال عضو اللجنة، مضر الازيرجاوي في تصريحات اطلعت عليها الصباح الجديد، إن "اللجنة جادة بمتابعة ملفات الكهرباء منذ 2003 والى يومنا، وإحالة المتورطين بالفساد في عقود الوزارة للنزاهة".

مبيناً ان االواجب الرئيس للجنة هو تشخيص الخلل في ملفات عقود الطاقة وتقديم المتورطين الى الجهات المعنية".

وأضاف أن "اللجنة التي تشكلت من رؤساء اللجان وبعض الهيئات المستقلة، تنفرد بأنها الوحيدة في جميع دورات مجلس النواب بهذا المستوى والهمة، بل تعد من اللجان التحقيقية التاريخية للبرلمان، لأنها الوحيدة التي شخصت حالة معينة، وهي مشكلة الكهرباء، وتريد أن تقف على أسباب هذه المشكلة التي لم تحل منذ 17 عاما".

نائب يطالب الكاظمي بفرض هيبة الدولة على منافذ اقليم كردستان الحدودية

بغداد ـ الصباح الجديد:
اكد النائب عن تحالف سائرون رعد المكصوصي امس الاربعاء ، أن جل المنافذ الحدودية تعمل دون أي رقابة تذكر من قبل الحكومة المركزية سوى بعض المحاولات الخجولة التي لم تخرج عن سطوة الأحزاب، مطالبا الكاظمي بفرض هيبة الدولة على جميع المنافذ بما فيها منافذ كردستان.

وقال المكصوصي في بيان تلقت " الصباح الجديد " نسخة منه، إن "القطاع النفطي بات من أسوأ القطاعات الاقتصادية بعد ان عصفت به الجائحة العالمية كورونا".

وأضاف، أن "المنافذ الحدودية لا تقل أهمية عن القطاع النفطي بعد ان اعتمد البلد على المصدر الأوحد في تسيير ٩٨٪ من موازناته الاتحادية عبر نافذته إذ إرتكزت عليه الدولة العراقية لعقود من الزمن دون تطوير باقي المصادر التي من شانها تعظيم وارداته وتدعيم إقتصاده".

وأشار المكصوصي إلى أن "المنافذ والمعابر الحدودية التي تعد ثروة وطنية لا تقل أهمية عن القطاع النفطي اذا ان للعراق اكثر من ٢٧ منفذاً بري وبحري تربطه مع الدول المحيطة".

قالوا إن أياد خفية ضغطت على الحكومة وأجبرتها على التجديد

نواب: إيرادات الهاتف النقال تفوق عشرات أضعاف ما تم الاتفاق عليه في عقد التمديد

بغداد ـ وعد الشمري:
أكد نواب أمس الأربعاء، عدم سماحها بتمرير عقد تجديد شركات الهاتف النقال، لافتين إلى أياد خفية تقف وراء هذا التمرير بالضغط على الحكومة، فيما أشاروا إلى أن العراق يتحصل على 500 مليون دولار سنوياً من هذه الشركات وهو مبلغ قليل جداً مقارنة بدول الجوار.

وقال النائب عن كتلة الفتح أحمد الكناني، إن "ملف الاتصالات لاسيما شركات الهواتف النقالة ينطوي على مخالفات جسيمة".

وتابع الكناني، في تصريح إلى "الصباح الجديد"، أن "القانون لا يسمح للحكومة تمديد عقد شركات الهاتف النقال، بعد انتهاء مدته ولكن ينبغي فتح الباب أمام إجراءات تعاقد جديدة وفق ما نصت عليه التعليمات".

وأشار، إلى أن "قانون الموازنة للعام الماضي ألزم هيئة الإعلام والاتصالات بإيقاف الطيف الترددي لشركات الهاتف النقال التي لم تلتزم بتسديد ما بذمتها خلال المهلة المحددة حينها وهي 60 يوماً".

وبين الكناني، أن "إيرادات الهاتف النقال تفوق عشرات أضعاف ما تم الاتفاق عليه في عقد التمديد. وبهذا سوف نخسر أموالاً طائلة من الممكن أن تعود إلى خزينة الدولة".

وتحدث عن "أياد خفية تتحكم بملف شركات الهاتف النقال لمصالح معينة بعيداً عن التفكير بتحقيق إيرادات إلى العراق".

جراء فشل سياسته الاقتصادية

النائب حاجي رشيد: لا حلول عاجلة للخروج من ازمة الاقليم المالية

السليمانية ـ عباس اركوازي:
استبعد عضو اللجنة المالية بمجلس النواب الدكتور احمد حاجي رشيد ، ان تتمكن حكومة الاقليم من ايجاد حلول عاجلة للخروج من الازمة المالية التي تواجهها جراء فشل سياستها الاقتصادية، فيما تشهد محافظات السليمانية واربيل ودهوك مثل باقي المدن الأخرى في إقليم كردستان ركوداً وشللاً شبه تام في الأسواق، والتبادلات التجارية جراء الانخفاض الحاد في موارد حكومة الاقليم المالية نتيجة لانخفاض اسعار النفط وربط الحكومة الاتحادية ارسال المبلغ المخصص لرواتب الموظفين بالتزام حكومة الاقليم بالاتفاقات السابقة لتسليم النفط مقابل الحصول على الموازنة، الامر الذي اسهم في ارتفاع نسبة البطالة التي عززها فقدان حكومة الاقليم القدرة على توزيع رواتب الموظفين ولجوئها الى استقطاع نسبة 21 % من راتب الموظفين، وهو ما ادى الى تراجع كبير في الحركة التجارية في الاسواق واضعف القدرة الشرائية لدى المواطنين.

وقال حاجي رشيد للصباح الجديد، ان العقود النفطية مجهولة المعالم والتفاصيل التي وقعتها مع الحكومة التركية والعديد من شركات النفط العالمية كبلت يديها، وهي تقف عائقاً امام موافقة حكومة الاقليم على شروط الحكومة الاتحادية التي تطالب بتسليمها ملف النفط كاملاً، وهو ما تعجز حكومة الاقليم عن تنفيذه وهي مستعدة لتسليم ايردات النفط، وليس ملفه الى الحكومة الاتحادية نظراً لان ملف النفط لايخضع الى سيطرتها كلياً.

وعزا حاجي رشيد توقف المباحثات الثنائية بين بغداد واربيل الى وجود عقبات كثيرة تعترض توصل الجانبين الى اتفاق نهائي.

تقرير

انهى المعاملة التفضيلية التجارية معها

ترامب: هونغ كونغ ستُعامل من الآن فصاعداً مثلما تُعامل الصين ومصارفها عرضة للعقوبة

الصباح الجديد ـ متابعة:
امر الرئيس الأميركي دونالد ترامب، بإنهاء المعاملة التفضيلية التي كانت تتمتّع بها هونغ كونغ في التجارة مع الولايات المتّحدة، فيما وقّع قانوناً أقرّه الكونغرس ويجيز فرض عقوبات على مصارف على خلفية قانون الأمن القومي الذي فرضته الصين على المدينة.

وفي مؤتمر صحافي طغت عليها الهجمات على منافسيه محليا، أعلن ترامب نفسه الرئيس الأميركي الأشد حزما في التعامل مع الصين وذلك قبل الانتخابات الرئاسية المرتقبة في تشرين الثاني/نوفمبر.

وقال إنّ "هونغ كونغ ستُعامل من الآن فصاعداً مثلما تُعامل الصين القاريّة - لا امتيازات خاصة، ولا معاملة اقتصادية خاصة، ولا تصدير للتكنولوجيا الحسّاسة".

وشدّد الرئيس الأميركي على أنّ مواطني هونغ كونغ "انتُزعت حريّتهم وانتُزعت حقوقهم وبهذا تكون قد تغيرت نهائيا، لأنّها لن تكون قادرة على المنافسة مع الأسواق الحرّة بعد الآن. وسيغادر الكثير من الناس هونغ كونغ".

وأعلن ترامب أنّه وقّع على قانون "هونغ كونغ للحكم الذاتي"، الذي أقرّه الكونغرس بأغلبية ساحقة ردّاً على فرض بكين قانوناً للأمن القومي في هونغ كونغ.

ويجيز القانون الجديد فرض عقوبات على المسؤولين الصينيين وعلى شرطة هونغ كونغ التي يُنظر إليها على أنّها تعوق استقلالية المدينة. والأهمّ من ذلك أنّه يجيز فرض عقوبات على البنوك التي تجري تعاملات كبيرة مع هؤلاء.

وسارعت بكين الى الرد مهددة بفرض عقوبات على الولايات المتحدة.

وقالت وزارة الخارجية الصينية في بيان إنّه "بغية الحفاظ على مصالحها المشروعة فإنّ الصين ستقوم بالردّ اللازم وستفرض عقوبات على الأشخاص والكيانات الأميركيين المعنيين".

وأضافت أنّ بكين تدين "بشدّة" القانون الأميركي وتعتبره "تدخّلاً سافراً في شؤون هونغ كونغ وفي الشؤون الداخلية للصين".

وخلال العقد الماضي، شهدت هونغ كونغ موجات متعدّدة من التظاهرات، إلا أنّها اتّخذت حجماً غير مسبوق العام الماضي حين استمرّت الاحتجاجات سبعة أشهر وتخللتها في غالب الأحيان مواجهات عنيفة.

وبهدف وأد هذا الحراك نهائياً، اعتمدت بكين أواخر حزيران/يونيو قانون الأمن القومي في هونغ كونغ في خطوة تجاوزت فيها صلاحيات البرلمان المحلي.

ويعاقب النص على التخريب والنزعة الانفصالية والإرهاب والتعامل مع قوى أجنبية. وقد يواجه من يتهمون بتلك الانتهاكات حُكماً بالسجن المؤبد. وتترك الصياغة المبهمة لهذا القانون هامشاً كبيراً لتفسيرات مختلفة وتخلق جواً من الخوف في مدينة اعتاد سكانها التحدث بحرية.

وترى المعارضة ودول غربية عدة أن هذا النص يهدد الاستقلالية القضائية والتشريعية لهونغ كونغ والحريات التي يفترض أن يتمتّع بها سكّانها حتى عام 2047 بموجب مبدأ "بلد واحد بنظامين".

اللجنة النيابية المكلفة بالتحقيق في ملف الكهرباء تبدأ أعمالها

بغداد ـ الصباح الجديد:
بدأت اللجنة التي شكّلها رئيس البرلمان محمد الحلبوسي ويترأسها النائب الأول لرئيس البرلمان حسن كريم الكعبي للتحقيق بشأن عقود الكهرباء أعمالها، امس الاربعاء، بزيارة وزارة الكهرباء للاطلاع ميدانيا على جميع العقود المبرمة والمتوقفة منذ 17 عاما.

وقال عضو اللجنة، مضر الازيرجاوي في تصريحات اطلعت عليها الصباح الجديد، إن "اللجنة جادة بمتابعة ملفات الكهرباء منذ 2003 والى يومنا، وإحالة المتورطين بالفساد في عقود الوزارة للنزاهة"، مبيناً ان االواجب الرئيس للجنة هو تشخيص الخلل في ملفات عقود الطاقة وتقديم المتورطين الى الجهات المعنية".

وأضاف أن "اللجنة التي تشكلت من رؤساء اللجان وبعض الهيئات المستقلة، تنفرد بأنها الوحيدة في جميع دورات مجلس النواب بهذا المستوى والهمة، بل تعد من اللجان التحقيقية التاريخية للبرلمان، لأنها الوحيدة التي شخصت حالة معينة، وهي مشكلة الكهرباء، وتريد أن تقف على أسباب هذه المشكلة التي لم تحل منذ 17 عاما".

واوضح الازيرجاوي ان "واحدة من وظائف البرلمان هي الرقابة، لذلك شكل لجنة للتحقيق في ملفٍ ارهق كاهل المواطن وأهدر اموالاً طائلة من دون تحقيق أي تقدم، مبينا ان اللجنة ستقوم بزيارة وزارة الكهرباء للاطلاع ميدانيا على بعض الاوراق التي يمكن ان تستدعيها خلال فترة جمعها للمعلومات التي اثيرت خلال اجتماع اللجنة الأول".

ولفت الازيرجاوي إلى أنه "سيتم فتح جميع ملفات العقود وخاصة الصفقات الكبيرة لاحتوائها على شبهات فساد، والتدقيق وعمل موازنة بجميع الصرفيات التي انفقت على الكهرباء.

عنوان الجريدة: بغداد ـ الوزيرية / رقم الايداع في دار الكتب والوثائق ببغداد 777 لسنة 2004 / رقم الاعتماد في نقابة الصحفيين العراقيين 301 / طبعت بمطابع دار الصباح الجديد للصحافة والنشر

محافظ بغداد يكشف عدد المولدات الاهلية بالعاصمة وآلية توزيع الوقود المجاني عليها

بغداد ـ الصباح الجديد:

كشف محافظ بغداد، محمد جابر العطا، عن عدد المولدات الاهلية الموجودة في العاصمة، فيما أوضح آلية توزيع الوقود المجاني على أصحاب المولدات الأهلية.

وقال العطا، بحسب الوكالة الرسمية، إن «توزيع الوقود على المولدات الاهلية هو نظام كان معمولا به سابقا، حيث تقوم الحكومة باعطاء حصة للمولدات الاهلية في فصل الصيف، فيما يتم بيعه بسعر الدولة الرسمي الى اصحاب المولدات الاهلية في الاشهر الاعتيادية».

وأضاف أن «ما تغير في هذا الموسم هو ان نسبة التشغيل كانت جداً عالية نتيجة ضعف التيار الكهربائي الى أكثر من 70 %، مما سبب ضغطا كبيرا على أصحاب المولدات، حيث توجد مناطق لا تتواجد فيها الكهرباء لمدة 18 ساعة، مما دفع أصحاب المولدات إلى المطالبة بوقود أكثر او اللجوء الى السوق السوداء لشراء الوقود بضعف السعر الرسمي».

ولفت الى أنه «يوجد أكثر من 13 ألف مولدة في العاصمة بغداد، منها 2400 مولدة حكومية تم اعطاؤها مجاناً الى العوائل»، لافتاً الى أن «المحافظة لديها سجلات بهذه المولدات لمتابعتها ومراقبتها».

> توزيع الوقود على المولدات الاهلية هو نظام كان معمولا به سابقا، حيث تقوم الحكومة باعطاء حصة للمولدات الاهلية في فصل الصيف، فيما يتم بيعه بسعر الدولة الرسمي الى اصحاب المولدات الاهلية في الاشهر الاعتيادية

وتابع: «نحن الان بانتظار معرفة كمية الوقود التي سيتم ارسالها للمولدات، لكي نستطيع على إثرها تحديد سعر الامبير الجديد لكل المولدات الاهلية، ففي حال تم ارسال وقود يكفي لتشغيل مدة 24 ساعة، فأن باقي المتعلقات كالدهن والتشغيل ستكون بأسعار بسيطة جداً».

ونوه الى أنه «تم تشكيل لجنة لمتابعة ملف المولدات داخل محافظة بغداد، حيث من المفترض ان يتم الان توزيع الوقود بسبب درجة الحرارة العالية».

من جانب آخر انجزت محافظة بغداد 75 بالمئة من المرحلة الثانية في مشروع مستشفى الفضيلية الذي يضم 200 سرير من ضمن المستشفيات الاربعة المهمة والتي بُدئ العمل بها العام الماضي.

وقال محافظ بغداد محمد جابر العطا، إن «المحافظة شارفت على انجازاعمال المرحلة الثانية من مشروع مستشفى الفضيلية والذي تضمن إكمال صب ارضيات 75 بالمئة من بنايات المجمع الطبي فيه».

وأضاف، أنه «يحتوي 40 سريرا وهوبمثابة مجمع طبي نموذجي متكامل وبمواصفات عالمية ،فضلا عن انه يشتمل على دار للاطباء تتكون من 80 شقة ،مؤكدا ان المحافظة ستزوده باحدث الاجهزة الطبية»، لافتا إلى انها «اولت المشروع اهتماما بالغا نظرا الى الحاجة الماسة له حاليا وكذلك الحرص على حمايته من الاندثار على الرغم من قلة السيولة المالية، وأن المستشفى سيوفر 1000 فرصة عمل مباشرة وغير مباشرة».

واوضح ان «المحافظة ومنذ تسنمها لمهامها وقبل حدوث جائحة كورونا عكفت على استحصال الموافقات اللازمة من اجل استئناف العمل بالمستشفيات الاربعة وهي الفضيلية 200 سرير ،الشعب 200 سرير ،النعمان 75 سريرا ،والحرية 400 سرير، اضافة الى انجاز تأهيل مستشفى ضاري الفياض وبواقع 360 سريرا»، مضيفا ان «المحافظة اعدت الخطط اللازمة من اجل عدم توقف العمل بها».

خلال زيارته لفرع شركة الحبوب في كربلاء

رئيس الوزراء وجهنا وزارة المالية بصرف كافة مستحقات مسوقي الحنطة

كربلاء ـ الصباح الجديد :

اعلنت وزارة التجارة عن زيارة رئيس الوزراء مصطفى الكاظمي فرع الشركة العامة لتجارة الحبوب في كربلاء وذلك على هامش زيارته لمحافظة كربلاء لافتتاح مشروع دوّار الإمام الحسين (ع) ، ومستشفى الإمام الحسن عليه السلام .

واكدت الوزارة في بيانها «ان رئيس الوزراء اطلع خلال الزيارة على واقع التسويق وقال «ان وزارة التجارة حققت العديد من الاهداف وخصوصا بما يتعلق بحملة التسويق والكميات الكبيرة التي سوقت هذا العام من الحنطة المحلية مثنيا على الجهد الذي قدمه الموظفون بانجاح الحملة ».

واشارت الوزارة الى «ان رئيس الوزراء قال اننا وجهنا وزارة المالية بدفع مستحقات الفلاحين كاملة لمسوقي محصول الحنطة المحلية ولدينا خطة لدعم الفلاحين »

وبينت الوزارة «ان الكاظمي اطلع خلال زيارته كذلك على مشروع سايلو كربلاء المعدني الذي يتواصل العمل فيه مستفسرا عن اسباب تاخير تنفيذ المشروع الحيوي و المهم للمحافظة ، حيث قدم مدير المشروع الاسباب التي ادت الى توقف العمل والذي تزامن مع الازمة المالية التي توقفت خلالها كافة المشاريع اضافة الى مارافق البلاد من احداث والتي جاء في مقدمتها احتلال داعش لعدد من المحافظات و مارافقها من معارك التحرير» .واوضحت الوزارة «ان رئيس الوزراء وجه الشركة بتقديم كشفا يتضمن كافة المشاريع المتاخرة».

اعادة افتتاح مستشفى الشيخ زايد لاستقبال الحالات المرضية الاعتيادية ونقل مصابي كورونا لمستشفيات العزل

بغداد ـ الصباح الجديد :

اعلن مدير عام صحة بغداد الرصافة الدكتور عبد الغني الساعدي عن افتتاح مستشفى الشيخ واعادتها للخدمة مجددا لاستقبال الاحالات المرضية الاعتيادية.

وقال الساعدي ان «صحة الرصافة نقلت جميع المصابين بفيروس كورونا في مستشفى الشيخ زايد الى مستشفيات العزل في مجمع ابن الخطيب وابن زهر ومستشفى العطاء واخلائها بشكل كامل من مصابي كورونا».

واضاف انه «تم القيام بحملة واسعة لتعفير المستشفى بجميع ردهاتها واقسامها الاخرى بعد خلوها من مصابي كورونا».

واكد الساعدي انه «تم افتتاح المستشفى لاستقبال الحالات المرضية الاعتيادية حسب تخصص المستشفى الذي كانت تعمل به سابقا لاستقبال الحالات الاعتيادية لخدمة المرضى»، مبينا انه «سيتم اعادة جميع المستشفيات الى خدمتها الطبيعية كلا حسب تخصصها».

المرور.. بوابة الكترونية لتسجيل المركبات وتوجه لالغاء الفردي والزوجي

بغداد ـ الصباح الجديد:

اصدرت مديرية المرور العامة، توضيحاً بشأن فتح مواقع التسجيل امام المراجعين، فيما كشف عن توصية لإلغاء قرار الفردي والزوجي.

وقال مدير علاقات واعلام المرور العامة الرائد فادي عماد في حديث له انه «ما يتعلق بقرار اغلاق مواقع التسجيل في مديرية المرور فقد جاء بناءً على قرار خلية الأزمة»، مبيناً ان «المديرية اكملت الاجراءات الخاصة بالوقاية الصحية في مواقع التسجيل من خلال التباعد الاجتماعي ووسائل السلامة والامان للمراجعين والضباط والمنتسبين وننتظر قرار خلية الازمة والجهات المعنية لاعادة فتح موقع التسجيل».

وبشأن قرار الفردي والزوجي أوضح عماد ان «القرار صدر عن خلية الازمة واجري عليه تعديل باستثناء مركبات الاجرة وتمت الموافقة عليه ومازال معمولاً به بالنسبة لبقية المركبات»، مؤكداً ان «هناك دراسة قدمت من مدير المرور مؤخرا لالغاء قرار الفردي والزوجي بشكل كامل كونه يتعارض مع حرية المواطن وشمول الجميع بقرارات موحدة من دون استثناءات».

وحول ما صدر يوم امس بشأن ارقام المراجعات بين عماد ان «ما صدر هو توضيح للمواطنين وليس قرار حيث افتتحت المديرية بوابة الكترونية بعد غلق مواقع التسجيل لكي يتسنى للمراجع التقديم على معاملته وانتظار فتح مواقع التسجيل للمراجعة».

وأشار الى ان «الرقم الذي يحصل عليه المراجع هو رقم للحجز الالكتروني وليس للتثبيت على المركبة»، موضحاً ان «المركبة التي يتسلم صاحبها رقم ورقي وسنوية من مواقع التسجيل تعتبر مسجلة وفق القانون وتنتظر فقط تثبيت اللوحات اما من لم يتسلم ارقام ورقية وسنوية ولم ينجز المعاملة فلا يحق له التجوال بالعجلة»

وزير الزراعة: دول الخليج الأقرب لاستيراد المنتجات العراقية

بغداد ـ الصباح الجديد :

أكد وزير الزراعة محمد كريم الخفاجي، امس الأربعاء، أن الوزارة مستمرة بالتنسيق مع وزارة الموارد المائية، في العمل على إقرار خطة زراعية طموحة لتحقيق الأمن الغذائي الوطني، فيما أشار إلى أن دول الخليج هي الأقرب لاستيراد المنتجات العراقية.

وقال الخفاجي في حوار له إن "دول الخليج هي الأقرب لاستيراد منتجاتنا الزراعية من البلدان الأخرى، لكون المحاصيل الزراعية ستبقى طازجة، فضلاً عن انخفاض تكاليف النقل والرغبة بشراء المحاصيل العراقية النباتية والحيوانية لكونها محاصيل مميزة".

وأضاف أن "أحد أهم الأهداف الأساسية للوزارة، هو تشجيع القطاع الخاص على تسويق المحاصيل الزراعية الفائضة عن الحاجة المحلية إلى الاسواق العربية، فضلاً عن ايقاف استيراد المحاصيل والمنتجات الغذائية، كالبيض ولحوم الدواجن، وكذلك بإمكانها التشجيع على تصنيع المنتجات الزراعية"، مبينا أن "الوزارة ماضية باتجاه التوسع في عملية تسويق المحاصيل الزراعية وتصدير الفائض إلى الخارج، إضافة إلى دعم تشغيل المصانع، ولا سيما مصانع التعليب ومعجون الطماطم والصناعات الغذائية بصورة عامة، التي تعد ضمن معامل القطاع الخاص، ووزارة الصناعة داعمة لإعادة نشاط تلك المعامل وتشغيلها بالتزامن مع حماية الانتاج المحلي بالتنسيق مع الوزارتين من خلال منع الاستيراد».

ولفت إلى أن «تطور القطاع الزراعي، وخاصة محاصيل الخضراوات؛ جاء نتيجة جهود وزارة الزراعة ودعمها المتمثل بتوفير الأسمدة المدعومة والنايلون الزراعي، ودور الإرشاد الزراعي بنشر ثقافة الزراعة عن طريق البيوت البلاستيكية، إذ أن مجمل هذه النشاطات أسهمت في زيادة الانتاج المحلي»، مستدركاً بالقول: إن "ضعف عملية التسويق للمحاصيل الزراعية بسبب عدم توفر وسائط نقل مبردة لنقل محاصيل الخضراوات إلى الخارج، مما يتسبب بتلف نسبة كبيرة منها، وهو ما يؤدي إلى خسارة تضاف إلى الكلف النهائية للمنتوج المسوق، لذا فإن التصنيع الزراعي والتصدير يعدان من أهم وسائل تعظيم القيمة الاقتصادية لهذه المحاصيل".

وبخصوص خطط الوزارة الخاصة بتصدير التمور ودعمها، بيّن الخفاجي، أن «التمور ممنوعة من الاستيراد بشكل دائم، وأن الوزارة تدعم بشكل جدي الشركات والجمعيات المتخصصة لمزاولة أعمالها بتصنيع وكبس وتعبئة التمور والارتقاء بنشاطاتها بغية تلبية متطلبات المستهلك المحلي، ولغرض التصدير أيضا، وكذلك الحال في ما يتعلق بإنتاج وتسويق محصول الطماطة ومنتجاتها من قبل القطاع الخاص، ودعم الصادرات مهم جداً، فضلاً عن حماية المنتج المحلي من خلال التشديد على منع الاستيراد".

النزاهة تضبط أدوية وعلاجات سرطانية منتهية الصلاحية في مخازن صحة البصرة

البصرة ـ الصباح الجديد :

كشفت مديريَّة تحقيق هيئة النزاهة الاتِّحاديَّة في محافظة البصرة، عن ضبطها كميَّاتٍ كبيرةً من الأدوية المتنوِّعة، منها: علاجاتٌ للأمراض السرطانيَّة منتهية الصلاحية في أحد مخازن الأدوية بمحافظة البصرة.

وقالت المديرية، في بيان تلقته « الصباح الجديد » إنه " تم ضبط كميَّاتٍ كبيرةٍ من الأدوية والعلاجات السرطانيَّة منتهية الصلاحية منذ عام 2017وما دون، في مخزن رقم (8) التابع للشركة العامَّة لتسويق الأدوية والمستلزمات الطبيَّة - مخزن تسويق البصرة."

وأوضحت المديريَّة أنَّ ""قيمة الأدوية المضبوطة قاربت مليار دينار ونصف المليار، وهي عبارةٌ عن أنيولاتٍ ومضادَّاتٍ حيويَّةٍ وأقراص وشراب"، مُنوِّهةً "بتنظيمها محضر ضبطٍ أصولياً بالموادِّ المضبوطة، وعرضه رفقة الأوراق التحقيقيَّة على السيِّد قاضي محكمة التحقيق المختصَّة بقضايا النزاهة في المحافظة."

الصحة: وفاة 43 من كوادرنا بعموم العراق بسبب كورونا

بغداد ـ الصباح الجديد :

اعلنت وزارة الصحة، عن تسجيل 43 حالة وفاة في صفوف كوادر الصحة خلال تصديهم لفايروس كورونا في المستشفيات بعموم العراق.

وقال عضو خلية الازمة في وزارة الصحة رياض الحلفي ان "وزارة الصحة قدمت الكثير من التضحيات في صفوف منتسبيها خلال مواجهة فيروس كورونا".

واضاف ان "قرابة 43 حالة وفاة بصفوف كوادر وزارة الصحة بعموم العراق جراء اصابتهم بفيروس كورونا في المؤسسات الصحية".

واوضح الحلفي ان "الوفيات كانت بواقع 14 طبيب و14 من التمريضيين العاملين بردهات العزل و 3 مختبرين و4 صيادلة و8 من الكوادر الادارية والمهن الساندة الاخرى".

ترجيحات بتأجيل التعداد العام للسكان والمساكن إلى 2022

بغداد ـ الصباح الجديد :

رجح عضو في الهيئة العليا للتعداد العام للسكان والمساكن، امس الأربعاء، تأجيل التعداد العام للسكان والمساكن الذي كان مقرراً أن يجري هذا العام الى 2022، بسبب الأزمة الاقتصادية التي تمر بها البلاد وتفشي جائحة «كورونا».

وقال عضو الهيئة، رئيس هيئة احصاء اقليم كردستان سيروان محمد محي الدين، في في تصريح له إن "الاجتماع الاخير للهيئة الذي عقد نهاية حزيران الماضي، نوقشت فيه احتمالات تأجيل التعداد العام للسكان والمساكن، بسبب الاوضاع الاقتصادية والصحية التي يعاني منها العراق والعالم في الوقت الحالي".

ذي قار تطالب بـ 1400 ميكا واط حصتها من الكهرباء حسب ضوابط الاستحقاق

ذي قار ـ الصباح الجديد :

طالب محافظ ذي قار ناظم الوائلي وزارة الكهرباء بإعادة حصة المحافظة من تجهيز الطاقة الكهربائية والبالغة 1400 ميكا واط بحسب معايير وضوابط الاستحقاق.

وقال الوائلي في بيان له اطلعت « الصباح الجديد » على نسخة منه انه على وزارة الكهرباء الإسراع في إنجاز المشاريع المتلكئة والمتاخرة وصيانة محطات الإنتاج (الناصرية الحرارية و الغازية) مع تزويدهما بالكميات الكافية من الوقود والزيوت والأدوات الاحتياطية.

يذكر أن محافظة ذي قار تسجل منذ عدة أيام احتجاجات وتظاهرات على خلفية تردي واقع خدمات الكهرباء.

وكان رئيس الوزراء مصطفى الكاظمي كلف وزراء الداخلية والصحة والصناعة لمتابعة ملف الاوكسجين الخاص بمحافظة ذي قار.

بعد نحو 10 سنوات من الحرب

ديمقراطيون سوريون يعيدون تنظيم صفوفهم لتصويب بوصلة بلادهم

متابعة ـ الصباح الجديد:

تستعد شخصيات سياسية سورية لعقد مؤتمر «للقوى والشخصيات الديمقراطية السورية» بعد مرور نحو 10 سنوات من الحرب وعدم تسجيل «حضور فاعل لها» على الصعيدين السياسي والعسكري وما يجري في الساحة من صراع بين ما أسموهما السلطة الحاكمة وقوى الإسلام السياسي

وتهدف هذه القوى «التي تؤمن بالمسار الديمقراطي»، من خلال هذه الخطوة، «لإعادة تصويب البوصلة السورية»، من خلال تسجيل حضورها في مواجهة طرفي الصراع في الأزمة السورية من النظام والمعارضة.

ويقول أعضاء في اللجنة التحضيرية للمؤتمر إن الهدف أيضاً هو إيجاد إطار للقوى الديمقراطية لخلق توازن في تمثيل الأطراف السياسية إلى جانب قوتي الصراع، وذلك بعد أن تعمقت «الأزمة السورية» بشكل كبير

> تهدف هذه القوى «التي تؤمن بالمسار الديمقراطي»، من خلال هذه الخطوة، «لإعادة تصويب البوصلة السورية

إعادة الإحياء

وقال جوان يوسف، وهو عضو في اللجنة التحضيرية للمؤتمر، إن «فكرة السعي لإطار للمعارضة الديمقراطية ليست بجديدة، فتاريخ سوريا مليء بمحاولات كإعلان دمشق والتجمّع الوطني الديمقراطي، رغم أنها لم تصل لمستوى إنجاز إطار لتلك القوى».

وأضاف: «تبلورت الفكرة من خلال سلسلة مؤتمرات لقوى المعارضة السورية بمختلف توجهاتها، بعد أن فشلت كل المحاولات السابقة بسبب زج الأجندات الخاصة في المسائل التي تم النقاش حولها».

وقالت زوزان علوش، وهي عضو في اللجنة التحضيرية أيضاً، إن ما حدث في السنوات السابقة هو « تهميش الديمقراطيين وإبعادهم عن الساحة السياسية، لدرجة أننا نسينا ونسي العالم لماذا بدأت الثورة».

وأضافت: «لذا وجدنا أنه من الضروري تنظيم صفوف الديمقراطيين في تيار أو تحالف واقعي حيال المجتمع السوري. نحن بحاجة إلى مؤتمرات وطنية جامعة تؤكد استقلالية القرار السوري لإعادة تصويب البوصلة السورية».

واعتبر عيسى إبراهيم، وهو عضو في اللجنة التحضيرية، أن انعقاد المؤتمر « هو أول محاولة جدية مسؤولة»، من أجل بلورة تصور ورؤية الديمقراطيين السوريين قوى وأفراداً، وليكون لهم وزن في إدارة الوضع السوري الحالي وفي المستقبل».

من هم "الديمقراطيون"؟

حتى الآن ينحصر التفاوض «العقيم» في سوريا بين طرفين هما الحكومة السورية والمعارضة السورية، ومن ورائهما حلفاء وداعمون دوليون وإقليميون، «ويرفض هذان الطرفان أي حل من شأنه أن ينهي الحرب».

ويعتبر «الديمقراطيون» أن حصر الصراع بين قوتين متضادتين إجحاف بحق «الثورة السورية» وحقوق الشعب السوري، حيث غاب عن المشهد السياسي السوري الكتل الديمقراطية و»المؤمنون بدولة سوريا العلمانية»، في وقت طغى طابع الإسلام السياسي على المعارضة السورية.

وقال جوان يوسف إن القوى الديمقراطية «ترفض الاستبداد والعنف المسلح، كما تطالب بأن تكون المرجعية المنشودة مدنية وسياسية وفق العهود المواثيق الدولية، والإعلان العالمي لحقوق الإنسان ، أعتقد أن هذه هي النقطة الفارقة بين القوى الديمقراطية والمعارضة الدينية».

وأشار يوسف إلى أن القوى الديمقراطية كانت «مشتتة»، لذلك سيطرت على المشهد السياسي قوتان أساسيتان «قوة الاستبداد المتمثلة بالسلطة وقوة المعارضة المتمثلة بالفصائل المسلحة وانعكاساتها ومرآتها السياسية المتواجدة في الائتلاف أو الهيئة العليا ومجموعة قوى المعارضة».

وأضاف أن الهدف هو إيجاد إطار للقوى الديمقراطية «المهمشة» التي تستطيع أن «توازن» بين القوتين الموجودتين «السلطة الحاكمة والإسلام السياسي».

بينما يعتقد عيسى إبراهيم أن تعبيريّ «المعارضة والموالاة» ليسا تعبيرين ملائمين للوضع السوري وذلك بسبب انعدام الحياة السياسية الحقيقية في سوريا.

لماذا التهميش؟

وقال عيسى إبراهيم إنه تم استبعاد القوى الديمقراطية في الحراك السوري وفتح المجال «لسيطرة» الإسلام السياسي على تيار المعارضة.

ويعتقد أن حركات الإسلام السياسي من «الأدوات الملائمة» في إعادة ترتيب المنطقة دائماً سواء من قبل القوى الدولية أو الإقليمية، خصوصاً وأن هذه الحركات تعمل بتنسيق مع أنظمة المنطقة، وبناءً على ذلك تحصل على دعم كبير، وهو ما ساهم في غياب دور «الديمقراطيين».

وقال إبراهيم: «لا مصلحة لأحد من الدول الإقليمية والدولية في وجود تيار ديمقراطي. نحن نعتقد أنه لا تغيير في سوريا والمنطقة دون حماية التنوع الموجود في البلاد وحماية هذا التنوع يأتي من خلال نظام علماني يحترم التعدد الديني».

ولكن جوان يوسف يعتقد أن السبب في «تهميش» القوى الديمقراطية هو افتقار القوى الديمقراطية لـ «تجربة كافية في العمل التنظيمي»، بالإضافة إلى غياب الدعم الحقيقي الذي تلقته قوى أخرى.

وقال: «بالنسبة للقوى الأخرى كانت لديها مساحة واسعة للتحرك باعتبارها خرجت مبكراً من سوريا وبنت شبكة علاقات واسعة وأصبحت تملك أيضاً دعماً من دول إقليمية كتركيا وقطر وحتى من دول أوروبية».

وأضاف: «التهميش جاء لأن القوى الديمقراطية كانت تعتقد أن الأمور ستسير بطريقة سريعة وأن النظام سيسقط وبالتالي سيتم فيما بعد ترتيب الأمور الأخرى المتعلقة بمستقبل سوريا، ولكن تبين لاحقاً أن الأمر طال لسنوات وانصهرت بعض هذه القوى داخل تنظيمات الإسلام السياسي ولم تستطع أن تجد لنفسها إطاراً مستقلاً».

"مؤتمر سيد نفسه"

وفي هذا الإطار، دعا «مجلس سوريا الديمقراطية» (مسد)، القوى والشخصيات الديمقراطية السورية الـ «مهمشة» للتحضير لمؤتمر خاص وترك مخرجاته لنقاشات المشاركين فيه.

ولم يتم، حتى الآن، تصور أي هيكلية أو شكل تنظيمي يمكن أن يتبلور عن المؤتمر، إلا أن المبادئ العامة للمؤتمر تم تحديدها من قبل اللجنة التحضيرية وهم من «غير المنضوين في مجلس سوريا الديمقراطية».

وبحسب جوان يوسف فإن مسودة المؤتمر هي «عبارة عن مبادئ عامة يتفق عليها السوريون بشكل عام دون الدخول في الأمور التفصيلية. نرغب في أن نناقشها في المؤتمر مع المشاركين».

وأضاف يوسف: «التصورات غير واضحة، لأننا لم نضع بعد تصوراً لنتائج نقاشاتنا مع الشخصيات والقوى المشاركة، قد ينبثق عن المؤتمر تيار سياسي أو تحالف سياسي، هذا المؤتمر مختلف كلياً عن الدعوات والمؤتمرات السابقة التي أعلنتها المعارضة».

أستراليا تبحث فرض مزيد من القيود لاحتواء التفشي المتزايد لكورونا

الصباح الجديد ـ وكالات:

قال رؤساء وزراء ولايات أسترالية إن الولايات الأكثر اكتظاظا بالسكان في بلادهم ستفرض قيودا أشد صرامة على التنقل، إذا لم تتم السيطرة سريعا على تفشي مرض كوفيد19-.

وأشار رئيس وزراء ولاية فيكتوريا، دانييل أندروز، إلى مخالفة أقلية من الأشخاص لأوامر العزل التي تتطلب من الناس البقاء في منازلهم، باستثناء عدد قليل من الأنشطة المسموح بها محذرا من إمكانية تمديد القيود.

وقال أندروز للصحفيين في ملبورن: «إذا لم يفعل الناس الشيء الصواب فسيتعين علينا الانتقال إلى فرض قيود إضافية واحتمال إطالة أمد هذه القيود».

من جهته قال ريك نوجنت، نائب مفوض شرطة فيكتوريا إنه تم تغريم أكثر من 500 شخص لعدم التزامهم بالحظر.

وفي ولاية نيو ساوث ويلز، التي شهدت العشرات من حالات الإصابة بكوفيد19- خلال الأسبوع الأخير، قالت رئيسة الوزراء، غلاديس بيريغكليان، إن الولاية ستحتاج على الأرجح إلى قيود جديدة. واستبعدت مع ذلك تطبيق إجراءات عزل عام، بسبب ما يمكن أن تسفر عنه من أضرار اقتصادية.

وكانت أستراليا تعتبر من الرواد على مستوى العالم في احتواء كوفيد19-، لكنها شهدت في الأسبوع الماضي تصاعدا في حالات الإصابة الجديدة.

وفي إطار مسعاها المستميت لاحتواء التفشي، فرضت ولاية فيكتوريا في الأسبوع الماضي إجراءات عزل عام على نحو خمسة ملايين شخص لمدة ستة أسابيع. وقالت الولاية إنها اكتشفت 238 حالة إصابة جديدة خلال الساعات الأربع والعشرين الماضية.

اعتقال رئيس حزب دولة القانون في السودانجراء ايراد معلومات كاذبة عن تفكيك الدولة

الصباح الجديد ـوكالات:

أعلنت مصادر في مكتب رئيس حزب «دولة القانون» بالسودان محمد علي الجزولي، اعتقاله من قبل السلطات السودانية، بعد نشره أخبارا عن محاولة انقلابية.

وكان الجزولي قد بث في فيديو منشور على صفحته بفيسبوك الشهر الماضي، أخبارا تفيد بوقوع محاولة انقلابية نهاية الشهر الماضي، وهو ما نفاه العميد الطاهر أبوهاجة المستشار الإعلامي لرئيس مجلس السيادة السوداني عبد الفتاح البرهان، وقال المستشار في وقت سابق للجزيرة إن ما بثه الجزولي يعرضه للمساءلة القانونية.

كما قال أبوهاجة في تصريحات صحفية مطلع الشهر الجاري، إن الفيديو المذكور أورد معلومات كاذبة تتحدث عن مشروع عنصري لتفكيك السودان، وراءه جهات علمانية متطرفة وحركات مسلحة وأحزاب سياسية بدعم إقليمي لاجتياح الخرطوم، وضرب القيادة العامة للقوات المسلحة، ورأى أبوهاجة أن القصد من هذا الفيديو خلق البلبلة وزرع الفتن، حسب تعبيره.

وكان الجزولي دعا إلى التظاهر، يوم الجمعة المقبل، احتجاجا على تعديلات قانونية يراها غير موافقة للشريعة الإسلامية.

ونشرت السلطات السودانية الأحد الماضي تعديلات أثارت ردود فعل متباينة في الشارع السوداني، وتضمنت إلغاء مادة «الردة» من القانون الجنائي لعام 1991، واستبدلت بها مادة تجرّم التكفير وتعاقب مرتكبها بالسجن 10 سنوات، كما أباحت شرب الخمر لغير المسلمين فيما بينهم، بينما أبقت على تعريض المسلم للعقاب حال تعاطيها.

ويقود الجزولي حملة معارضة للحكومة، متهما إياها بما يسميها «الخطط لعلمنة الدولة»، وعدم النص على الشريعة الإسلامية كمصدر من مصادر التشريع في الوثيقة الدستورية التي تحكم الفترة الانتقالية.

كما يعارض الجزولي وجود بعثة أمية في بلاده، بعد أن طلبت الحكومة من مجلس الأمن الدولي في شهر فبراير/شباط الماضي تفويضا لإنشاء بعثة خاصة تحت الفصل السادس، بهدف دعم الحكومة بقوات للمراقبة وحفظ السلم.

البنتاغون: انسحبنا من 5 قواعد عسكرية في أفغانستان بموجب اتفاق مع طالبان

الصباح الجديد ـ وكالات:

قال المتحدث باسم وزارة الدفاع الأمريكية (بنتاغون)، جوناثان هوفمان، إن الولايات المتحدة انسحبت من خمس قواعد في أفغانستان، وخفضت حجم قواتها هناك التي كانت جزءً من الاتفاق المبرم مع حركة طالبان في فبراير شباط الماضي.

وأضاف هوفمان، في بيان، في وقت متاخر من امس الاربعاء: «تم نقل خمس قواعد كانت تحتلها من قبل القوات الأمريكية إلى شركائنا الأفغان».

وأوضح هوفمان أن «الوجود العسكري في أفغانستان لا يزال يركز على القدرات وليس الأرقام. نحافظ على القدرات والسلطات، من الضروري أن نحمي أنفسنا وحلفائنا وشركائنا ومصالح الولايات المتحدة الوطنية».

ولم يشر البيان إلى استمرار علاقات طالبان بالقاعدة، وهو أمر تمت الإشارة إليه في تقرير لوزارة الدفاع الأمريكية في وقت سابق من هذا الشهر.

بيان كامل من المتحدث باسم البنتاغون جوناثان هوفمان في 135 يومًا منذ توقيع اتفاق الولايات المتحدة مع طالبان

وبموجب الاتفاق الموقعة مع طالبان، كانت أمريكا قد على خفض قواتها في أفغانستان إلى 8600، والانسحاب من خمس قواعد.

تقرير

حركة النهضة تناور بمحاولة جر الحكومة الى ازمة

خمسة احزاب تونسية تعتزم سحب الثقة من رئيس البرلمان راشد الغنوشي

الصباح الجديد ـ متابعة:

في الوقت الذي تتواصل فيه مساعي كتل نيابية لسحب الثقة من رئيس البرلمان وزعيم حركة النهضة، راشد الغنوشي، قررت حركة النهضة سحب الثقة من رئيس الحكومة التونسية إلياس الفخفاخ، بعد أقل من أربع وعشرين ساعة من إعلان نيته إجراء تعديل وزاري.

ورفض الغنوشي مرارا الاتهامات التي وجهت إليه، وقال إنه من الأجدر الاهتمام بمعالجة الأوضاع الاجتماعية والاقتصادية السيئة للتونسيين بدل هذه الصراعات.

وتحتاج حركة النهضة، التي تضم كتلتها أربعة وخمسين نائبا، لثلاثة وسبعين توقيعا من أعضاء المجلس لتمرير لائحة سحب الثقة، التي تحتاج بدورها لدعم مئة وتسعة نواب.

وبدأت خمسة أحزاب في الأقل في تونس إجراءات لسحب الثقة من الغنوشي، في خطوة تمثل إحراجا شديدا للحزب وقد تقود إلى أزمة سياسية في البلاد.

وقال المتحدث باسم حزب التيار الديمقراطي محمد عمار إن أربع كتل برلمانية اتفقت على بدء إجراءات سحب الثقة من رئيس البرلمان بسبب تجاوزات عديدة في الإدارة، وقرارات أحادية بخصوص تركيبة لجان برلمانية.

وتمثل هذه الكتل أحزاب «تحيا تونس»، و»التيار الديمقراطي»، و»حركة الشعب»، وهي أحزاب مشاركة في الائتلاف الحاكم، إضافة إلى كتلة «الإصلاح الوطني».

ويقود الحزب الدستوري الحر ورئيسته عبير موسي، وهي من أنصار الرئيس السابق زين العابدين بن علي، منذ أسابيع جهودا لسحب الثقة من الغنوشي، لاتهامهم له بأنه يخدم أجندة تنظيم الإخوان المسلمين وحلفاء في الخارج من بينهم تركيا وقطر.

ويعتصم نواب الحزب الدستوري الحر في مقر البرلمان مطالبين بسحب الثقة من الغنوشي.

وتحتاج إجراءات سحب الثقة إلى توقيع 73 نائبا على الأقل، وهو عدد تحظى هذه الأحزاب بأكثر منه.

وسيتيح توقيع 73 نائبا التصويت في جلسة عامة. وينص النظام الداخلي للبرلمان على ضرورة الحصول على أغلبية مطلقة تبلغ 109 نواب لسحب الثقة.

وستسعى هذه الأحزاب التي لها أكثر من 90 نائبا إلى حشد جهودها للوصول للنصاب القانوني.

ونقلت وكالة رويترز للأنباء عن مسؤولين في حزب النهضة، الحزب الرئيس في الائتلاف الحاكم، قولهم إن الحكومة فقدت مصداقيتها بسبب شبهات تضارب المصالح التي تلاحق رئيس الوزراء إلياس الفخفاخ، وإن النهضة تريد حكومة جديدة قوية.

وانضمت حركة النهضة الأحد إلى القوى المطالبة بتغيير الحكومة.

ونقلت وكالة رويترز عن عماد الخميري القيادي في النهضة قوله إن مجلس الشورى قرر تكليف رئيس الحزب، راشد الغنوشي، بإجراء محادثات مع الرئيس والأحزاب السياسية لتشكيل حكومة جديدة.

وقال حزب النهضة إنه سيراجع موقفه من دعم حكومة الائتلاف الحاكم الهشة بسبب تعارض المصالح الضالع فيه رئيس الوزراء إلياس الفخفاخ.

وقال النهضة في بيان إن شبهات تعارض المصالح أضرت بصورة الائتلاف الحاكم، وتتطلب إعادة تقييم موقف الحزب من الحكومة.

ولم يذكر الحزب أي تفاصيل بشأن الإجراء الذي سيتخذه. لكن أنباء أفادت بأن من بين الخيارات المحتملة لدى الحزب سحب وزرائه السبعة من الحكومة.

وسيزيد بيان حزب النهضة الضغوط على الائتلاف الحاكم، الذي شكل في فبراير/شباط، عقب انتخابات شهر سبتمبر/أيلول العام الماضي، التي تمخض عنها البرلمان الحالي.

ورفض الفخفاخ اتهامه بالفساد، لكنه يتعرض لضغط من المعارضة للاستقالة، بعد نشر عضو مستقل في البرلمان وثائق الشهر الماضي تشير إلى فوز شركات يمتلك رئيس الوزراء أسهما فيها بصفقة من الدولة تقدر قيمتها بـ15 مليون دولار.

وقال الفخفاخ إنه باع أسهمه في تلك الشركات، وتعهد أمام البرلمان بتقديم استقالته إذا ثبت ضده أي انتهاك للقانون.

وتمثل إجراءات سحب الثقة من الغنوشي كرئيس للبرلمان أكبر إحراج للنهضة منذ 2013 حينما وافقت الحركة آنذاك على التخلي عن الحكم تحت ضغط احتجاجات معارضيها لصالح حكومة تكنوقراط وإجراء انتخابات جديدة.

وعلى عكس أغلب الأحزاب الإسلامية في المنطقة العربية تفادت النهضة محاولات عزلها حين توصلت إلى اتفاق لتقاسم الحكم مع العلمانيين بقيادة الرئيس الراحل الباجي قائد السبسي في 2014.

شركات

غازبروم

تحولت شركة غازبروم الروسية إلى تكبد خسارة فادحة في الربع الأول من العام بفعل تراجع أسعار النفط وضعف الروبل اللذين أثرا سلبا على الأرباح. لكن أسهمها ظلت تتلقى دعما بفعل تعهد شركة الطاقة العملاقة بتوزيع أرباح.

لكن فاميل ساديجوف نائب رئيس غازبروم قال إن خسائر الشركة "على الورق" فقط وترجع بشكل رئيس إلى انخفاض حاد في قيمة الروبل في أعقاب تراجع أسعار النفط العالمية.

وتكبدت الشركة صافي خسارة 116 مليار روبل في الربع الأول (1.64 مليار دولار) مقارنة مع صافي ربح 536 مليار روبل في الفترة نفسها العام الماضي.

وانخفضت مبيعات الغاز إلى أوروبا والصين 17 بالمئة إلى 52 مليار متر مكعب. فيما تراجع متوسط السعر 36 بالمئة إلى 10800 روبل (152 دولارا) لكل ألف متر مكعب مما دفع، إيرادات غازبروم للانخفاض بمقدار الربع إلى 1.7 تريليون روبل.

وقال ساديجوف إنه باستبعاد تقلبات العملة، حققت غازبروم صافي ربح بمقدار 288 مليار روبل، مضيفا أن الشركة ستستخدم هذا التقدير بدلا من صافي الخسارة عند حساب توزيعات الأرباح على نتائج هذا العام.

جيه.بي مورجان

جنّب جيه.بي مورجان تشيز آند كو احتياطيات بنحو 10.5 مليار دولار لتغطية موجة من التعثر المحتمل للقروض في أعقاب جائحة كوفيد19-، إذ أعلن أكبر بنك أميركي عن انخفاض الأرباح في الربع الثاني 51 بالمئة، وهو ما جاء أقل وطأة مما كان متوقعا.

وهبط صافي ربح البنك إلى 4.69 مليار دولار، بما يعادل 1.38 دولار للسهم، في ربع السنة المنتهي في 30 حزيران، لكنه فاق تقديرات مخفضة للمحللين عند 1.04 دولار للسهم، مما دفع أسهمه الى الزيادة أربعة بالمئة في تعاملات ما قبل فتح السوق.

وقال الرئيس التنفيذي جيمي ديمون "بالرغم من بعض البيانات الإيجابية على صعيد الاقتصاد الكلي في الآونة الأخيرة، والتصرف الحكومي الكبير والحاسم، لا نزال نواجه الكثير من الضبابية فيما يتعلق بالمسار المستقبلي للاقتصاد".

وقال ديمون أيضا إن البنك سيواصل دفع توزيعات أرباح إذا لم "يتدهور الوضع الاقتصادي بشكل كبير وملحوظ".

هواوي

تعتزم الحكومة البريطانية منع أي عمليات لتركيب معدات هواوي لشبكات الجيل الخامس في ضربة كبرى للشركة.

وكشف وزير الإعلام أوليفر دودن في جلسة بمجلس العموم إن القرار سيدخل حيز التنفيذ بالكامل في يناير المقبل، وسيؤخر طرح بريطانيا لخدمات الجيل الخامس لعامين أو ثلاثة أعوام.

وأضاف « القرار لم يكن سهلا، ولكنه القرار الصحيح لشبكات الاتصالات في البلاد وللأمن القومي لبريطانيا واقتصادنا الآن وعلى المدى الطويل».

وكان قد دعا رئيس الوزراء بوريس جونسون بـ «تطهير» بريطانيا من معدات هواوي بالكامل من شبكة الجيل الخامس بحلول 2027.

ومن المنتظر أن يعلن رئيس الوزراء البريطاني بوريس جونسون هذا الشهر خططه المتعلقة بالاستغناء التدريجي من معدات هواوي من شبكة الجيل الخامس لأنظمة الاتصالات، على وفق ما نقلت صحيفة فايننشال تايمز الاثنين عن مصادر حكومية.

واتخذت الحكومة البريطانية القرار والذي سيمنح الشركات الكبرى في البلاد مثل الاتصالات البريطانية وفودافون مهلة من أجل التخلص من البنية التحتية لهواوي على مراحل.

أوبك تتوقع زيادة قياسية في الطلب العالمي على النفط في 2021

العراق يرفع سعر بيع خام البصرة الخفيف لآسيا في آب

متابعة الصباح الجديد:

قالت شركة تسويق النفط (سومو) إن العراق رفع سعر البيع الرسمي لخام البصرة الخفيف في آب إلى آسيا بواقع 0.85 دولار ليصبح 2.10 دولار للبرميل فوق متوسط أسعار عمان/ دبي المعروضة مقارنة مع الشهر السابق.

وحدد سعر البيع الرسمي لخام البصرة الخفيف في آب لأسواق أميركا الشمالية والجنوبية عند 0.95 دولار للبرميل فوق مؤشر أرجوس للخامات عالية الكبريت بارتفاع عن الشهر السابق، في حين استمر سعر خام كركوك للولايات المتحدة عند 1.60 دولار للبرميل فوق أرجوس.

وبالنسبة لأوروبا، انخفض سعر البيع الرسمي لخام البصرة الخفيف في آب 0.50 دولار إلى 1.60 دولار للبرميل فوق سعر برنت المؤرخ ، بينما نزل سعر البيع الرسمي لخام كركوك إلى زائد 2.15 دولار.

في السياق، قالت منظمة البلدان المصدرة للبترول (أوبك) في تقريرها الشهري إن الطلب العالمي على النفط سيرتفع بمستوى قياسي يبلغ سبعة ملايين برميل يوميا في 2021 مع تعافي الاقتصاد العالمي من جائحة فيروس كورونا، لكنه سيظل أقل من مستويات 2019.

وهذا هو أول تقرير تصدره أوبك لتوقعاتها بشأن أسواق النفط في العام المقبل. وقالت إن التوقعات تفترض عدم تحقق المزيد من المخاطر في الاتجاه النزولي في 2021 مثل التوتر التجاري بين الصين والولايات المتحدة وارتفاع مستويات الدين أو حدوث موجة ثانية من حالات العدوى بكورونا.

وقالت أوبك في تقريرها "هذا بافتراض احتواء كوفيد19- خاصة في الاقتصادات الكبيرة مما يسمح بتعافي الاستهلاك الخاص للأسر والاستثمار بدعم من إجراءات تحفيز ضخمة اتخذت لمكافحة الجائحة".

وقال مصدر بأوبك+ إن أوبك وحلفاءها بقيادة روسيا حققوا امتثالا بنسبة 107 بالمئة بتخفيضات إنتاجهم النفطي المتفق عليها في حزيران.

على الصعيد ذاته، أظهرت بيانات أن انتاج النفط الخام في فنزويلا هبط في حزيران إلى أدنى مستوى في نحو ثمانية عقود مع تسبب عقوبات أميركية على شركة النفط المملوكة للدولة (بتروليوس دي فنزويلا) في خنق الصادرات.

ووفقا لبيانات قدمتها فنزويلا إلى منظمة أوبك، بلغ إنتاج البلد الواقع في أميركا الجنوبية 393 ألف برميل يوميا في حزيران انخفاضا من 573 ألف برميل يوميا في أيار، وهو ما يمثل هبوطا بنسبة 52 بالمئة من مستوى بلغ 821 ألف برميل يوميا في الربع الأول من العام.

وذلك هو أدنى مستوى شهري للإنتاج منذ شباط 1943 عندما أنتجت صناعة النفط الناشئة في فنزويلا في ذلك الحين 353 ألف برميل يوميا.

وتحت وطأة عقوبات أميركية مصممة للإطاحة بالرئيس الاشتراكي نيكولاس مادورو، هبطت صادرات فنزويلا من النفط إلى أدنى مستوى في 77 عاما عند 379 ألف برميل يوميا في حزيران، وهو ما أرغم شركة بتروليوس دي فنزويلا على خفض الإنتاج لأنها لن تجد مكانا تخزن فيه الخام.

وتدر صادرات النفط أكثر من 90 بالمئة من إيرادات فنزويلا من العملة الصعبة، برغم أن بيانات رسمية لم تنشر مؤخرا.

> تحدد سعر البيع الرسمي لخام البصرة الخفيف في آب لأسواق أميركا الشمالية والجنوبية عند 0.95 دولار للبرميل فوق مؤشر أرجوس للخامات عالية الكبريت بارتفاع عن الشهر السابق، في حين استمر سعر خام كركوك للولايات المتحدة عند 1.60 دولار للبرميل فوق أرجوس

تراجع معظم بورصات الشرق الأوسط لتوقعات صندوق النقد المتشائمة

الصباح الجديد ـ وكالات:

تراجعت معظم بورصات الشرق الأوسط الرئيسة بعدما خفض صندوق النقد الدولي توقعاته الاقتصادية للمنطقة نتيجة انخفاض أسعار النفط وأزمة فيروس كورونا المستجد.

وأضرت جائحة كوفيد19- بقطاعات مثل السياحة والتجارة بينما ضغطت أسعار النفط المنخفضة وتقليص إنتاج الخام على الأوضاع المالية العامة لمصدري النفط في المنطقة وأضرت بالتحويلات.

ونزل المؤشر السعودي الرئيس 0.4 بالمئة، وفقد سهم البنك الأهلي التجاري 2.6 بالمئة وتراجع سهم مصرف الراجحي 0.7 بالمئة.

ونزل سهم زين السعودية 4.7 بالمئة بعد أن أعلنت شركة الاتصالات عن ربح صاف 59 مليون ريال (15.73 مليون دولار) في الربع الثاني انخفاضا من 130 مليونا قبل عام.

وفي الكويت، نزل المؤشر 1.9 بالمئة مع هبوط جميع الأسهم المكونة له وفقد سهم بنك الكويت الوطني 1.7 بالمئة.

وأعلن مجلس الوزراء الكويتي إلغاء مشروع إنشاء محطة الدبدبة لتوليد الكهرباء من الطاقة الشمسية، التي كان إنتاجها سيوفر 15 في المئة من احتياجات القطاع النفطي من الطاقة الكهربائية، بسبب جائحة كورونا.

وواصلت أسهم الامارات، حيث تضررت قطاعات رئيسية مثل السياحة والنقل بشدة من التفشي، خسائر تكبدتها في الجلسة السابقة.

ونزل مؤشر بورصة دبي 0.7 بالمئة مدفوعا بهبوط سهم بنك الإمارات دبي الوطني 1.6 بالمئة وخسائر سهم إعمار العقارية القيادي البالغة 1.5 بالمئة.

وانخفض المؤشر في أبوظبي 0.5 بالمئة وفقد سهم بنك أبوظبي الأول، أكبر بنوك البلاد، 1.3 بالمئة.

وانخفض المؤشر المصري الرئيس 1.2 بالمئة، وفقد سهم الشرقية للدخان 4.7 بالمئة.

وخالفت قطر الاتجاه، وارتفع المؤشر 0.2 بالمئة بفضل صعود سهم قطر لصناعة الألمنيوم الذي قفز 9.9 بالمئة.

الدولار يصعد.. والعملات تتأثر بالتوتر الأميركي الصيني

الصباح الجديد ـ وكالات:

صعد الدولار الأميركي إذ قوض التوتر الدبلوماسي بين الولايات المتحدة والصين وزيادة حالات الإصابة بفيروس كورونا ثقة المستثمرين بالرغم من أن التحركات في سوق العملة كانت محدودة في جلسة هادئة.

وبالرغم من تراجع أسواق الأسهم مع توخي المستثمرين الحذر فإن الين، وهو من عملات الملاذ الآمن، لم يطرأ عليه تغير يذكر فيما صعد الفرنك السويسري، وهو عملة أخرى يقبل عليها المتعاملون في أوقات الضبابية، على نحو طفيف في مقابل اليورو مما يشير إلى مخاوف محدودة بين مستثمري النقد الأجنبي.

وتواجه الأسواق الآن تهديدا إضافيا من المعاملة بالمثل بين واشنطن وبكين بسبب خلافات بشأن دخول الأسواق المالية الأميركية والحريات المدنية في هونغ كونغ ومطالب بالسيادة في بحر الصين الجنوبي.

وسجل مؤشر الدولار في أحدث تعاملات له ارتفاعا بنسبة 0.1 بالمئة مقابل سلة عملات ليصل إلى 96.662 مما يبقيه في نطاق ضيق جرى تداوله فيه منذ أيار.

وتراجع اليورو 0.1 بالمئة في مقابل الدولار ليسجل 1.1331 دولار. وانخفضت العملات شديدة الانكشاف على المعنويات إزاء التجارة الدولية لكن ليس بمقدار كبير.

ونزل الدولار الأسترالي 0.1 بالمئة إلى 0.6930 دولار أميركي فيما انخفض اليوان الصيني في المعاملات الخارجية إلى 7.0185 في مقابل الدولار.

ولم يطرأ تغير يُذكر على اليوان بفعل بيانات أظهرت أن واردات الصين في حزيران ارتفعت لأول مرة منذ بدء تفشي فيروس كورونا الذي تسبب في شلل الاقتصاد إذ يركز المستثمرون على التوتر مع واشنطن.

وانخفض الجنيه الاسترليني بعدما تعافى الاقتصاد في أيار بوتيرة أقل بكثير من المتوقع مما يثير تساؤلات بشأن التعافي السريع من تراجع حاد والذي توقعه العديد من خبراء الاقتصاد.

وتراجع الاسترليني في أحدث تداولات 0.3 بالمئة في مقابل الدولار ليسجل 1.2513 دولار.

تقرير

محلل: العقوبات الأميركية تهدد الدولار كعملة احتياطية عالمية

العملة الإيرانية تسجل انهياراً غير مسبوق

الصباح الجديد ـ وكالات:

سجل الريال الإيراني هبوطاً إلى أدنى مستوى له على الإطلاق أمام الدولار الأميركي في السوق غير الرسمية، في حين بلغ سعر الريال في تلك الأسواق خمسة أضعاف ونصف الضعف بالنسبة لسعره الرسمي.

وبحسب موقع بونباست دوت كوم، الذي يرصد السوق غير الرسمية للعملات، فإن سعر الدولار وصل إلى 235 ألف و500 ريال، بعدما كان منذ أسبوع واحد فقط بـ215 ألف و500 ريال.

والسعر الرسمي على الموقع الالكتروني للبنك المركزي هو 42 ألف ريال.

وتواجه طهران انخفاضًا في احتياطياتها من العملات الأجنبية، وتوقع صندوق النقد الدولي أن تنخفض الاحتياطات من العملات الأجنبية إلى 85 مليار دولار هذا العام مع انخفاض قدره 19.4 مليار دولار، كما توقع صندوق النقد الدولي أن يصل الرقم إلى 69 مليار دولار العام المقبل مع انخفاض إضافي بنسبة 16 في المئة.

وفقدت العملة الإيرانية أكثر من 80 في المئة من قيمتها على مدى عدة أشهر، وسط طلب كثيف على الدولار بين الإيرانيين الذين خشوا أن تتقلص صادرات إيران النفطية وأن يتأثر اقتصادها بشدة بسبب انسحاب واشنطن من الاتفاق النووي وإعادة فرض العقوبات.

وكان الرئيس الأميركي دونالد ترامب انسحب في أيار 2018 من الاتفاق النووي المبرم بين إيران والقوى العالمية عام 2015 وأعاد فرض عقوبات على طهران ضربت الاقتصاد بشدة.

وأسهم تراجع أسعار النفط وانحسار النشاط الاقتصادي العالمي في اتساع نطاق الأزمة الاقتصادية داخل البلاد التي سجلت أيضا أكبر عدد للوفيات بفيروس كورونا في الشرق الأوسط.

من جانب آخر، اكد المحلل والباحث السياسي الأميركي مايكل جونز أن الولايات المتحدة فرضت عقوبات اقتصادية على ما يقرب من 40 في المائة من سكان العالم وهو ما يهدد الدولار كعملة احتياطية للعالم.

ونقلت قناة (برس تي في) في مقابلة ترجمت عن جونز قوله إن "وزارة الخزانة في الولايات المتحدة الأميركية في ظل إدارة دونالد ترامب هي الآن في الحساب الأخير لفرض عقوبات على سكان البلدان، ويعيش 40٪ من سكان العالم في بلدان تفرض عليهم الولايات المتحدة الأميركية عقوبات عليهم".

واضاف أن "هذه إساءة لا تحتمل لما يفترض أن تكون عليه منظمة تهدف إلى تسهيل التجارة والتبادل الدولي، فهي يساء استخدامها بشكل كامل من قبل أشخاص مثل الوزير منوشين ومن قبل اليهود المسؤولين عن قسم العقوبات في وزارة الخزانة، ومن المحتم أن يسبب ذلك ردة فعل، وهذا هو بالضبط فسوف يعترض الناس على الدولار كعملة احتياطية في العالم".

وتابع أن "ما يفعله اولئك الاشخاص هو دفع الاوضاع مرة اخرى الى مدى بعيد، فاليهود الصهاينة في امريكا غير معروفين بفهمهم لحدود معينة، فهم لايعرفون اين يجب ان يتوقفوا ودائما يدفعون بالامور اكثر من اللازم، لذلك سيتلقون ردة فعل وهذا ما نراه الآن في العالم".

وواصل أن "ردة الفعل ازاء استخدام التجارة كسلاح، وتسليح التجارة يتسبب في فقر في اسيا وافريقيا وفي جميع انحاء العالم مما سيدفع الكثير من البلدان الى التخلي عن الاعتماد على الدولار في التعامل".

وكان مستشار زعيم الثورة الإسلامية في ايران علي آقا محمدي قد صرح إن "الشراكة الستراتيجية المحتملة بين إيران والصين هي المساعدة على التخلص من الدولار في التجارة الثنائية وتجاوز العقوبات الأميركية غير القانونية والأحادية".

دراسة

الاختلاف والتعيين في الأجناس الأدبية العابرة

د. نادية هناوي

أعطى الشكلانيون الروس للنوع سمات تجعله بمثابة الجنس حتى لا اختلاف بينهما، ومن تلك السمات أنّ للنوع ملامح أساسية يمكن أن تتغير ببطء، لكن النوع يستمر في الحياة كصنف، وأنَّ النوع قد يتعرض للتطور وأحيانا لثورة مفاجئة، وأنّ النوع يحتفظ باسمه برغم حدوث تبدل جذري في بناء الأعمال التي تنتمي إليه، مشيرين إلى وجود أنواع سوقية وأخرى سامية؛ بيد أنّ الأمر تبدل مع ظهور نظريات الأجناس والتداخل بينهما. وإذا كان القرن العشرون هو عصر الشك، كما ذهبت ناتالي ساروت؛ فإن القرن الحادي والعشرين هو عصر التفكك انفلاتا أو تخلخلا، باتجاه تحقيق التقارب ورفع التنابذ والتمتع بالحرية بمعناها الإبداعي.

وليس غريبا إذا قلنا إن الخوض في معايير عدِّ ابتكار كتابي معين جنسا مستقلا استقلالا تاما عن غيره من الكتابات، لا يمنعنا من أن نرتكن في هذا الاستقلال إلى قوانين معينة تسمح بالتداخل ثم العبور. وتختلف هذه القوانين باختلاف توجهات منظري الأدب وما يتبنونه من مفاهيم وطروحات.

وعلى الرغم من أن التجنيس بمفهومه الحداثي كإطار عمل ومنهج تفكير، ليس له من القطع والإثبات النظريين ما يجعل الإتفاق على البت في صحة معيار دون غيره مقبولا، فإن هناك دعوات عند بعض المنظرين وليس كلهم إلى التعامل مع التجنيس بطريقة تقطع ولا ترجح، وتجبر ولا تُخيّر، وتجزم ولا تجوّز. ولعل السبب في مائعية التعاطي التجنيسي مع أي شكل من أشكال الكتابة الإبداعية، متأت من كثرة المعايير التي تضبط هذه الكتابة أو تلك، لتضعها في خانة معينة وقد وسمت باسم معين هو جنس مؤطر بحدود لا تقبل العبور أو الاختراق.

ولقد غدا إقرار منظري الاجناس بحقيقة أن لا جنس يمكن أن يوصف بأنه كبير أو مستقل، أمرًا مفروغًا منه، ما دام أي شكل كتابي هو صنيعة جنس أكبر منه أو هو نتاج تركيز على بعد فني في الجنس نفسه أو حصيلة تداخل واشتراك مع جنس آخر. وهذه الحقيقة هي التي تجعل التجنيس واللاتجنيس مشروطين بمعيار نعتقد أن ملكيته بالأساس فكرية والاتصاف الجماعي في الكتابة فيه بالتأكيد قطعي وناجز.

وهذا المعيار هو الاختلاف الذي هو ضديد الاختلاط الذي به نستطيع أن نؤشر على الشيء من دون أن يعتري تأشيرنا أي اعتراض أو استدراك أو مراوغة، في أنَّ هناك جنسًا آخر تجمعه به ميزة أو أكثر، مما يسميه جيل دولوز(مبدأ الاختلاط المدمر) بمعنى الخلط بين تعيين مفهوم الاختلاف وادراج الاختلاف في هوية مفهوم لا متعين، يقول دولوز:» الشدة هي كم مضمن ومغلف وجنيني، وليست مضمنة في الكيف إذ ليست كذلك إلا ثانويا هي في البداية مضمنة في ذاتها : مضمنة.. وعلينا أن نتصور التضمين بمثابة شكل موجود متعين بالكامل». ولا يكون الاختلاف اختلافا، إلا إذا تخطى الصفة الجزئية في التقسيم والتمظهر والتكييف والترهين والتنظيم، سواء أكان المقصود بالاختلاف البايولوجيات العضوية أو الفيزياويات الشيئية وما فيها من المسميات المعنوية غير المادية.

> على الرغم من أن التجنيس بمفهومه الحداثي كإطار عمل ومنهج تفكير، ليس له من القطع والإثبات النظريين ما يجعل الإتفاق على البت في صحة معيار دون غيره مقبولا، فإن هناك دعوات عند بعض المنظرين وليس كلهم إلى التعامل مع التجنيس بطريقة تقطع ولا ترجح، وتجبر ولا تُخيّر، وتجزم ولا تجوّز.

وإذا عددنا الاختلاف معيارا به تتحقق للشكل الأدبي استقلاليته الاجناسية؛ فإن هناك أمورا كثيرة لا بد للاختلاف أن يتمثلها ويلتزم بالتدليل عليها. وأولها مسألة الاختمار التي بها يضع التطور التاريخي قوله الفصل في مدى صحة اختلاف الكتابة المراد تجنيسها عن أية كتابة غير معتادة تشابهها أو تنبثق من قاعدية انبثاقها نفسها بالانزياح أو الانشطار أو التلاشي.

وبالاختلاف نقطع أن تكون هناك ولادات إجناسية نابعة من الجنس نفسه، أو ناشئة عن جنس آخر؛ الا إذا أثبتت تلك الولادة أنها تنماز في الأساس بالاختلاف عن سائر الأنواع أو التنويعات أو التقانات أو الاشتغالات المنضوية في الجنس المنبثقة عنه، أصيلة كانت أو عابرة إليه.

والجنس لا يوّلد جنسًا مثله، بمعنى أن ولادة جنس جديد هي بالمقابل توكيد لعقم الجنس الواحد أن يكون مولودا لمثله. علما أن هذا العقم لا يمنع أي جنس من أن يتداخل مع جنس غيره ببينية التنافذ والعبور والتناص والتعالق، التي ينادي بها العبور الاجناسي.

ولا أجناس أدبية من دون ميزات اختلافية تعطي للكتابة استقلالية رؤيوية غير قطعية، معها تتبدد أية دعوى في التشكيك أو الثلب أو المساس بمتطلبات استقرارها الفني وفرادتها الكتابية. وهذه الرؤية تعكس سلطة المعرفة التي هي سلطة خلّاقة يراد منها الإنتاج والسيادة كفكرة أصلّية . وهكذا عددنا المقامة والمقالة والقصة والرواية أجناسا، لأنها استطاعت أن تبرهن على اختلافيتها في التدليل على متعين لا متعين يشبهه.

ولا تعني هذه الاختلافية ما ذهب إليه جيرار جينيت، وهو ينظر لمفهوم(أطراس النص) أو(ربض النص الطباعي من ناحية الحجم والتشكيل المكمل للعنوان متخذًا مظهره النهائي والرسمي على الغلاف الأمامي لأي كتاب، لأن هذا الأمر مجرد تواضع المؤلف مع نفسه أو مع الناشر في إسناده إلى متن نصه المطبوع.

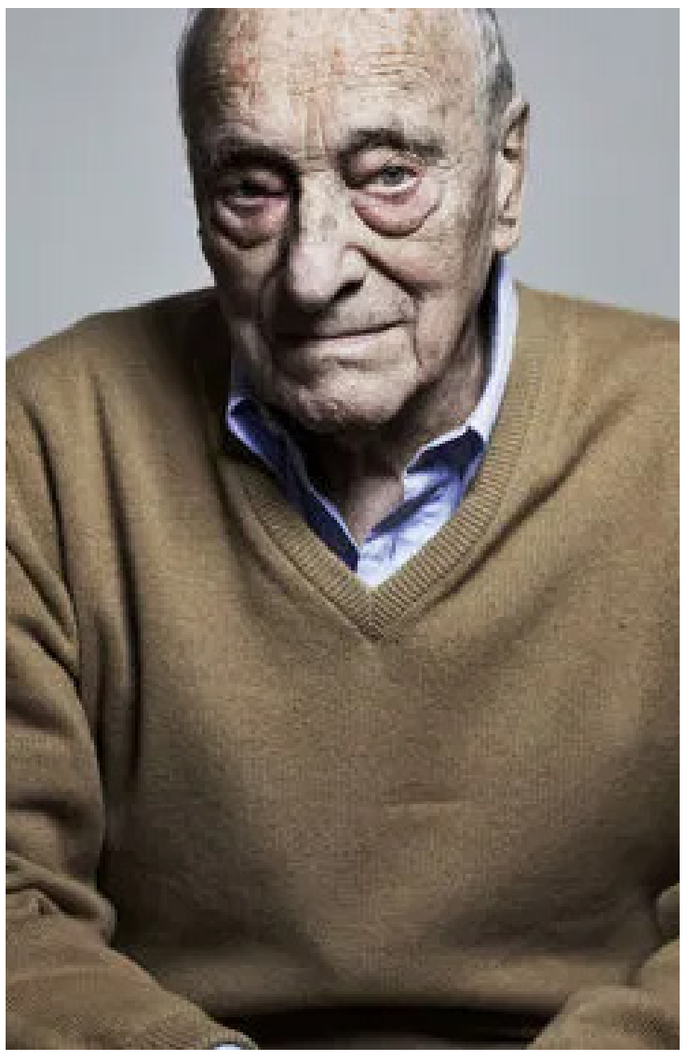

جيرار جينيت

والاعتراف بأحقية المؤلف في أمر كهذا والقبول به مسألة لا مناص منها، ومن غير المعقول ولا المقبول إطلاقا تجاهلها أو إهمالها، لأن الإبداع حر وبدون هذه الحرية تتحول الكتابة من كونها إبداعا إلى بدعة. وحق المبدع في التحرر الإبداعي وبحسب ما يرتئيه لنصه من شكل، إنما يقابله حق الناقد/ القارئ في أن يقبل هذا النص أو يفنّده، مستندا في ذلك على معايير، منها معيار الاختلاف الذي به يؤول دعوى الابداع فإما يكون رافضا لها أو متوافقا معها. وتوافقه معها يعني توفر الضمان النقدي الذي يتيح لتلك الدعوى أن تجعل الكتابة مجنسة باجناسية هي حتما تتفرد عن أية إجناسية أخرى تناظرها.

ولو كان الاختلاف هو الإبداع والابتداع في حدود الكاتب وحده وليس عموم الكتّاب، لصار التجنيس فوضى وشتاتا، ولغدا كل ابتداع متجسدا جنسا، من قبيل ما يكتب على أغلفة النصوص شعرا وقصصا من تسميات مثل(اقصودة / مسراوية / تكتيبات سوريالية / ترحالات سردية/ تمارين قصصية / بورتريهات / كتاب قصصي/ متتاليات / متواليات / متوالية ما بعد سردية / شذرات / أعمدة/ وحدات / ورشة قصصية/ هلوسات).. الخ.

وما أكثر ما ابتدع من تسميات، لكن لم يتحقق لها شرط الاختلاف، فهذا كورني وجه أفق التوقع عند قرائه بتسمية مسرحية السيد في طبعتها الأصلية مأساة ـ ملهاة، كما أنّ اندريه جيد وضع لأعماله الحكائية تسميات كالحمقيات والحكايات والروايات؛ بيد أنَّ ذلك لم يدم لانتفاء شرط الاختلاف فيها، ولأنها تحكمهما وحدهما في تجريبها أولا، ولا تتوفر فيها قطعية الاختلاف عن غيرها ثانيا، ومن ثم لا تلزم النقد البرهنة على صحة تجنيسها ثالثا.

ولا غرابة أنَّ التجريب في وسم متنٍ نصي بعنوان مدجن يشخص مادته ويصور فحواه، مكفول بحقيقة أنّه نص مواز أو طرس أو متعال نصي، هو بمثابة مناورة من مؤلف، لرهن طريقة القراءة داخلا في معمعة العنوان والمقدمة وعناوين الفصول والهوامش وكل ما يتصل بالنص من حوارات ومشاهد وصياغات وغير ذلك، بيد أنه يخرج كلا وجزءًا عن مسألة التجنيس لذاك المتن.

والأساس المبدئي الذي ينطلق منه معيار الاختلاف أساس لغوي، فعندما نقول(شعر غنائي) فذلك يعني أنه ليس ثمة إمكانية لأن يتقارب معه لغوياً في الماهية والمعطى أيُّ مسمى آخر.

محلات

العدد الأول من مجلة " الأديب الثقافية"

الصباح الجديد ـ متابعة:

صدر العدد الأول من مجلة «الأديب الثقافية » صيف 2020 ، وهي دورية ثقافية تصدر كل ثلاثة أشهر، يرأس تحريرها الناقد والكاتب العراقي عباس عبد جاسم إلى جنب جريدة «الأديب الثقافية» الشهرية، وقد تضمن عددا خاصا بـ «مدارات النقد العربي المعاصر» شارك فيه نخبة من النقاد العراقيين والعرب ضمن أربعة محاور نقدية .

تضمن محور «نقد النقد» أربعة بحوث: النقد الثقافي والشعرية الثقافية - للدكتورة بشرى موسى صالح. كتاب «سحر الموضوع» وأسئلة المنهج في نقد النقد الادبي، الآن للدكتور عبدالعظيم رهيف السلطاني. الكلام الثالث نقد النقد: من إشكالات المصطلح إلى تداخلات المفهوم للدكتور حاتم الصكر. الميتا نقد - جينالوجيا المصطلح من الوجود إلى الوعي لباقر جاسم محمد .

وتضمن محور «النظرية النقدية العابرة للتخصصات» خمسة بحوث: من عقدة أوديب إلى عقدة قابيل، دراسة في التراث القصصي والمسرحي والروائي من منظور التحليل النفسي للدكتور حسن مودن من المغرب. شعرية الكتابة «أفق الدوال وتصاديات اجناسية» للدكتور صلاح أبو سريف من المغرب. النظرية النقدية العابرة للتخصصات: الإشكاليات والآفاق للدكتور فيصل غازي النعيمي. البؤر الدافعة لتشكل التكامل النظري للنقد العابر للتخصصات للدكتور سلمان كاصد. الدراسات العابرة للتخصصات والبينمناهجية في تجربة راكان ابراهيم لأمجد نجم الزيدي.

وتضمن محور «نقد ما بعد الكولونيالية» ثلاثة بحوث: الخطاب النقدي العربي ما بعد الكولونيالي - نحو رؤية ثقافية لنقد الرواية - للدكتور خالد علي ياس. الأسئلة النقدية للنظرية ما بعد الكولونيالية للدكتور محمد سالم سعد الله. الاستشراق والنقد الادبي الحديث للدكتور أحمد ناهم.

وتضمن محور «تنازع الاتجاهات والهويات في النقد الأدبي المعاصر» أربعة بحوث: النقد وتأويل الرواية الحداثية وما بعد الحداثية لفاضل ثامر. النقد العراقي - إشكاليات الإجراء وتنازع الاتجاهات للدكتورة وسن عبدالمنعم ياسين. عودة على «الكتابة والاستجابة» لصالح الدريدي من تونس. النظرية النقدية العابرة للتخصصات «تأسيس وإنجاز» لـ عباس عبد جاسم.

وفي محور «نقد البحوث» قدّم الدكتور فائز الشرع قراءة نقدية للبحوث بعنوان «النقد ممارسة اختراقية - قراءة نقدية في نقدية الاديب الثقافية".

وافتتح رئيس التحرير العدد الخاص بكلمة معنونة بـ «مدارات النقد العربي المعاصر - سؤالات جديدة»، وجاء فيها: لقد واجه النقد العربي في القرن الواحد والعشرين تحديا كبيرًا، هز أركانه، وبالنتيجة تحققه تبدلات كبيرة على مستوى الماهية والمفهوم والوظيفة وآليات النقد. وبفعل تمدد التغير في مفاصل النقد تراجع النقد القائم على حكم القيمة الوصفية والمعيارية الذي كان ملتصقاً بالنقد (المعمم) في العلوم الإنسانية.

وجاء في كلمة رئيس التحرير: وبإزاء البنى المعرفية المتحولة وصراع الخطابات النقدية والبحث عن نظرية نقدية بأفق عربي جديد، اثرت «الأديب الثقافية» أن تتطارح مع نخبة من النقاد الأكاديميين والغير الأكاديميين لتجتمع الجهود في تسليط الضوء على إشكالية واقع النقد العربي المعاصر وفق سؤالات جديدة تسهم في استفزاز ثقافة الناقد العربي، وتحرره على تحديد موقعه من سياق تحولات النقد العربي المعاصر على مستوى الوعي بالذات والواقع والعالم.

ومن أهم هذه السؤالات:

ما درجة استجابة النقد العربي للتفاعل مع المفاهيم السانية والمنطقية والفلسفية وما طبيعة التوهج النقدي على التؤليف أو التركيب المنهجي المستفيد من المناهج المتعدد، وهل تمكن النقد العربي المعاصر من تجاوز التعريف بالمنهج باستخدام آليات المعرفة المتحوِّلة أو العابرة للمناهج الأحادية أو العابرة لما اصطلحنا عليه بالعابرة للتخصصات؟

ويرى أيضا: أن المنهج، بل المناهج كلها في أزمة، ولكن يكمن الحل في تحرير العلوم الإنسانية من سلطة النموذج النقدي، وإذا كان المنهج طريقة ورؤية أحادية في المقاربة والإجراء، فهل انتهت صلاحية المنهج بظهور التعددية المنهجية في النقد.

ومن أزمة الواقع العربي واضطراب العالم بسبب وباء كورونا والخوف من المستقبل والإخفاق في بناء المجتمع المعرفي وتفكك رأس المال وتغير مفهوم العمل وتفكك فكرة الأدب، وما تواجهه من تحديات، اتجهت «الأديب الثقافية» وجهة جديدة مع التغيرات التي تجلب التحولات نحو أفق نقدي معرفي جديد لتدارس أهم القضايا المركزية في مدارات النقد العربي المعاصر.

*** عن ميدل أيست أون لاين**

استذكار

ذكرى غسان كنفاني.. الرقبة التي رفضت حوار السيف*

ميرفت صادق

لدينا قضية نقاتل من أجلها، وهذا كثير.. وكي تتحرر فلسطين ويحصل أبناؤها على الكرامة والعدالة والاحترام والحقوق الإنسانية، يصبح القتال أساسيا، كما الحياة ذاتها»، هكذا اختصر الأديب والروائي الفلسطيني غسان كنفاني نضال الشعب الفلسطيني وغاياته.

وفي المقابلة النادرة المنشورة له مع الصحفي الأسترالي ريتشارد كارلتون ببيروت عام 1970، ردّ كنفاني على سؤال: لماذا لا تدخل منظمتكم في محادثات سلام مع الإسرائيليين؟ لماذا لا تتحدثون معهم؟، أجاب «أنت تقصد محادثات استسلام.. هذا نوع من الحديث بين السيف والرقبة».

بالنسبة له، كان هذا السؤال بحد ذاته كثيرا على «الشعب الذي اقتلع من أرضه ورُمي في المخيمات ويعيش في مجاعة ويُقتل لـ20 عاما وممنوع عليه حتى استخدام تسمية فلسطيني»، كما قال.

أدب مقاوم

كان حديث كنفاني هذا قبل عامين فقط من اغتياله بتفجير سيارته على أيدي عملاء للموساد الإسرائيلي، في 8 يوليو/تموز 1972، وكانت برفقته «ليس نجم» ابنة شقيقته، وكان حينها ناطقا باسم الجبهة الشعبية لتحرير فلسطين.

ورغم مرور 48 عاما على اغتياله، لا يزال إرث غسان كنفاني الثقافي والسياسي يشكل الأرضية التي ألهمت المقاومة الفلسطينية، وهو الذي أصّل ذلك في كتابه «الأدب الفلسطيني المقاوم تحت الاحتلال -1948 1968، قائلا «ليست المقاومة المسلحة قشرة، هي ثمرة لزرعة ضاربة جذورها عميقا في الأرض."

وُلد كنفاني عام 1936 في مدينة عكا على الساحل الفلسطيني، وعاش في مدينة يافا حيث التحق بمدرسة الفرير وفيها تعلم اللغة الإنجليزية. هُجّر في نكبة 1948 إلى لبنان سيرا على الأقدام، ثم انتقل مع عائلته إلى دمشق، وهناك خالف طموح والده بأن يصبح تاجرا واتجه إلى الأدب، ونال إجازة في اللغة العربية من جامعة دمشق. هناك اشتغل موزع صحف وعاملا في مطعم ومدرسا في وكالة غوث وتشغيل اللاجئين بدمشق لمادتي الرسم والرياضة، ثم سافر إلى الكويت عام 1955 وعمل في التدريس. وفي عام 1960 انتقل للعمل في بيروت بصحيفة «الحرية» التابعة لحركة القوميين العرب، ثم صار رئيسا لتحرير صحيفة «المحرر» ورئيس تحرير ملحق «الأنوار» ومؤسس ورئيس تحرير مجلة «الهدف».

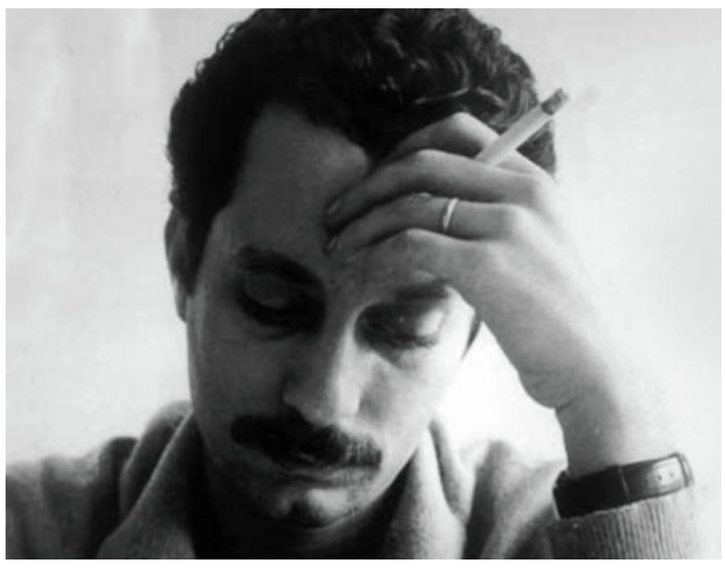

وحتى اغتياله عن عمر 36 عاما، ألف كنفاني 18 كتابا بين قصة قصيرة ورواية وعمل مسرحي، إلى جانب إسهاماته البحثية، وترجم بعضها إلى عدة لغات أجنبية.

ومن أشهر رواياته «رجال في الشمس» (1963) التي أخذ عنها فيلم «المخدوعين»، و»ما تبقى لكم» (1966)، و»أم سعد» (1969)، و»من قتل ليلى الحايك؟» (1969)، و»عائد إلى حيفا» (1970)، ومنها اقتبس مسلسل بالاسم ذاته.

وفي المجموعات القصصية، كتب «موت سرير رقم 12» و»أرض البرتقال الحزين» و»عن الرجال والبنادق». ومن الدراسات التي خلّفها «أدب المقاومة في فلسطين» (1966)، و»في الأدب الصهيوني» (1967)، و»الأدب الفلسطيني المقاوم» (1968)، ومجموعة من المقالات عن النضال الفلسطيني تحت عنوان «المقاومة الفلسطينية ومعضلاتها».

نقل المأساة إلى الأدب

عرفته الجماهير -كما تروي أغلفة أدبياته- صحفيا وكاتبا تقدميا جريئا، لكن الكاتب والناقد الفلسطيني إسماعيل الناشف قال إن كنفاني «نقل المأساة الفلسطينية إلى الأدب كمحاولة لإعادة موضعتها في التاريخ، ومن ثم فحص إمكانيات حلها في واقع المعاناة المعاش عبر مسلك العودة والتحرير».

ويرى الروائي الفلسطيني يحيى يخلف أن كنفاني ساهم في حماية الهوية الفلسطينية التي تشظت بعد النكبة، وقد «أدخل الرواية الفلسطينية بوابة الإبداع وأوجد لها حضورا في المشهد العربي والدولي».

ويعتقد يخلف أن كنفاني أسس رواية تتضمن عناصر فنية عالية، أضاءت دروب ومسارات أجيال من الروائيين الفلسطينيين بعده ممن قدّموا إضافات تتسم بالغنى والتنوع، بحيث صارت الرواية الفلسطينية تشغل مساحة واسعة في المشهد الثقافي العربي والإنساني.

يقول يخلف للجزيرة نت «أحبه منا الكبار وكبر على محبته الصغار»، ويضيف «بعد ترجمة أعماله إلى العديد من اللغات، أوصل القضية الفلسطينية إلى عمق الأخلاقيات العالمية والثقافية، وصار رمزا خالدا من رموز أدب المقاومة وأدب الحرية على الأصعدة كافة، فلسطينيا وعربيا وإنسانيا».

رسم نصوصه بجسده

يقول الكاتب والأكاديمي الفلسطيني محمد فرحات إن سر كنفاني كان في انتمائه الحقيقي لفلسطين، وفي تقديم إسهاماته الأدبية والسياسية في لحظة تاريخية مهمة من مسيرة الشعب الفلسطيني.

وبرأيه كان كنفاني «الأعمق من حيث الوعي الذي تضمنه أدبه ورسم بجسده أعظم نصوصه على الإطلاق، وهو في رحيله أقام التطابق الكلي بين ما كان يطلبه من أبطال رواياته وبين حياته الشخصية وخياراته»، بعد أن «قام بتبذير حياته في حياة الناس» كما وصفه الشاعر محمود درويش.

وكما كان غسان وارثا لجيل سبقه من الأدباء المناضلين أمثال إبراهيم طوقان وعبد الرحيم محمود وعبد الكريم الكرمي (أبو سلمى)، كان له جيل من الوارثين أيضا. لكن الزمن اختلف بعد أن تبدل وعي الفلسطينيين الذي شهد انتكاسات أطاحت بالحلم، وبعد الانشقاق بين السياسي والثقافي في المشروع الوطني الفلسطيني، بحسب تعبير فرحات.

غير أن كنفاني ظل صورة للفلسطيني المثالي الذي دعا لإنهاء المأساة بالمضي قدما في رفض الواقع والنضال لتغييره وتقدم الجماهير في دعوته، لذلك فإن الاستحضار الدائم لنصوصه بين الفلسطينيين ليس حنينا إلى أدب المقاومة، ولكن توقا إلى وعي عميق ومتمايز يُفتقد في واقعهم الحالي.

ولذلك فشل هدف اغتياله كما قال محمود درويش في «محاولة رثاء بركان»:

عندما ينسفونك..
ينسفون خطى تتقدم..
هكذا يحسبون

***عن الجزيرة نت**

ما مدى فعالية الاقنعة في الحماية من كورونا؟

متابعة الصباح الجديد :

في ظل تفشي فيروس كورونا يلجأ الناس إلى أنواع مختلفة من الأقنعة أو الماسكات للحماية من العدوي، سواء كانت مصنوعة من المناشف الورقية أو المنسوجات أو الماسكات الجراحية. وبشكل أساسي يجب أن تقوم هذه الماسكات بجمع الجزيئات الدقيقة من هواء التنفس لحماية الآخرين من العدوى المحتملة بفيروس كورونا، وأن تكون مصنوعة من خامة تسمح للمرء بالتنفس بصورة جيدة.

وأوضح الباحث فرانك درفينيك مشكلة الماسكات قائلا: «يمكن القول بكل سذاجة أن الرقاقات البلاستيكية لا تسمح بمرور الجزيئات، ولكنها لا تسمح أيضاً بمرور الهواء، ويصبح الوضع عكس ذلك عند استعمال مصفاة، ولذلك يتعين على المرء العثور على شيء تكون المساحة المفتوحة به كبيرة قدر الإمكان. ولكن المسام الفردية تكون صغيرة نسبيا».

ويترأس فرانك درفينيك مجموعة بحثية في معهد ماكس بلانك للكيمياء في مدينة ماينز الألمانية، والتي ينصب اهتمامها على دراسة المواد المختلفة فيما يتعلق بقدرة الفلترة أو ما يعرف باسم كفاءة الفصل، بمعنى قدرة أصغر الجزيئات على البقاء في الألياف. ويهتم الخبير الألماني أيضا بمعرفة نوعية الخامات، التي يمكنها إيقاف جزيئات في حجم فيروس كورونا بصورة جيدة، والخامات الأقل جودة، وقد قام الخبير الألماني بمعاونة فريقه البحثي باختبار عشرات الخامات المختلفة.

الماسكات الجراحية

وأظهرت الخامات، التي تم تصنيعها من أجل الفلترة، أفضل القياسات، مثل الأقمشة غير المنسوجة، والتي يتم الاعتماد عليها في تصنيع الماسكات الجراحية، وأضاف فرانك درفينيك قائلا: «عادة ما تكون هذه الأقنعة مصنوعة من أقمشة غير منسوجة؛ حيث يتم خلط الألياف، وبالتالي لا يوجد بها مسام كبيرة تسمح بمرور الجزيئات من خلالها».

وأضاف الخبير الألماني أنه ليس بالضرورة أن تكون هناك مشكلة في التنفس إذا كانت المسام صغيرة للغاية في الماسك، وتشتمل مثل هذه الخامات على العديد من القنوات، ولكنها تكون دقيقة للغاية، وهذا يعني أن المساحة الإجمالية للمسام المفتوحة تكون كبيرة نسبيا، وبالتالي يمكن للهواء أن يمر بسهولة مع فصل الجزيئات بصورة جيدة، ويتم شحن الألياف الخاصة بخامات الماسكات الجراحية، أو ما يعرف بماسكات FFP، بشحنات ستاتيكية، وهو ما يعمل على فصل الجزيئات بصورة أفضل.

وتجدر الإشارة إلى أن حجم فيروس Sars-CoV-2 يبلغ 60 إلى 140 نانومتر، علما بأن النانومتر هو جزء من المليون من المليمتر. وعادة ما تكون الفيروسات دقيقة الحجم للغاية، ولكنها لا توجد بمفردها في الهواء، بل تكون مرتبطة بجزيئات أخرى أكبر منها حجما، ولكنها تظل في نطاق الميكرومتر ولا يمكن رؤيتها بالعين المجردة.

وأضاف الباحث الألماني فرانك درفينيك أن الخامات المختلفة المصنوعة من الألياف القطنية جاءت في مرتبة متوسطة في نتائج الاختبار، ومن الأمور الواجب مراعاتها هنا مدى كثافة هذه المنسوجات؛ لأنها تؤثر على حجم المسام الموجودة في النسيج، وأكد الخبير الألماني على ارتفاع كفاءة فصل الجزيئات كلما كان النسيج أكثر إحكاماً.

اختبار الكثافة

ومن جانبها تنصح بوابة ماسكتزيجين غير الربحية الأشخاص، الذين يرغبون في خياطة ماسكات من الأقمشة أو الجيرسي المصنوعة من القطن 100%، بأن تكون كثيفة قدر الإمكان، وأن تسمح بنفاذ الهواء بما يكفي للتنفس، كما تنصح البوابة الألمانية باختبار كثافة الماسك أمام المصباح، وكلما قل عدد نقاط الضوء التي يمكن رؤيتها وصغر حجمها، كانت المنسوجات أكثر كثافة، وبالتالي توفر المزيد من الحماية.

ثلاث طبقات

وأشارت بوابة ماسكتزيجين إلى توصية منظمة الصحة العالمية بشأن التوليفة المثالية للماسكات القماشية، والتي يجب أن تتكون من ثلاث طبقات؛ حيث يجب أن تكون الطبقة الداخلية المواجهة للفم والأنف ماصة للماء، بينما يجب أن تكون الطبقة الموجودة في المنتصف طاردة للماء ومصنوعة من خامات غير منسوجة مثل القطن أو البولي بروبلين، والتي تجمع القطرات، أما الطبقة الخارجية فيجب أن تكون طاردة للماء ومصنوعة من البوليستر.

وعلى العكس من الماسكات الجراحية أو الماسكات المزودة بفلاتر للجزيئات (FFP2/FFP3) فإنه لم يتم إثبات تأثير الحماية للماسكات القماشية، إلا أن الحواجز القماشية تقلل من سرعة تدفق القطرات عند العطس والسعال، كما أنها تعمل على فصل الجزيئات بشكل جزئي، بالإضافة إلى أنها توفر قدرا من الحماية لمرتديها على الأقل.

فكرة جذابة تجمع الموضة بالطبخ لفرض التباعد الاجتماعي

متابعة الصباح الجديد :

في مونتريال تعاون مطعم مع مصمم أزياء لوضع نحو ثلاثين تمثال عرض ملابس بين الطاولات مع هدف مزدوج يؤمن التباعد الجسدي ويسمح ببيع القطع المعروضة في مزاد يذهب ريعه لجمعيات خيرية.

وأوضح جيريمي باستيان صاحب مطعم «لو مونارك» في مونتريال القديمة «أردنا إتاحة مزيد من المساحة للزبائن».

ومع بدء المتاجر والمطاعم فتح أبوابها بخجل في المدينة الكبيرة في مقاطعة كيبيك المركز الرئيسي لانتشار وباء كوفيد19- في كندا، استعاد «لو مونارك» نشاطه قبل أيام مع حرصه على احترام التباعد الاجتماعي بين الزبائن.

وقال باستيان وهو الطاهي أيضا في المطعم الأنيق «لم نشأ سحب طاولات أو وضع فواصل مصنوعة من البليكسيغلاس لأنها أمور عادية نوعا ما».

وأتت فكرة تماثيل عرض الملابس من فريق ماركة «ساره باكيني» الذي ينتمي إليه المصمم الكندي فيليب دوبوك.

وروى دوبوك «أردنا إقامة منشأة أنيقة رفيعة المستوى مع لقاء هذين العالمين، الموضة وفن الطبخ. وهما برأيي، عالمان يتجاوران في الأساس».وقد وضعت على تماثيل العرض هذه ملابس من مجموعتي ساره باكيني وفيليب دوبوك.

وزاد المصمم «يقوم عملنا بطبيعة الحال على تصميم الملابس وطرحها في السوق. لكن عملنا يقوم أيضا على جعل الناس يحلمون».

وقال نسيم حبشي الذي اتى لتناول الغداء في المطعم «أظن أنها فكرة رائعة للفصل بين الطاولات وجعل الجو لطيفا بسبب الوضع الراهن».

معلومة

الصلع والسمنة.. أغرب أسباب السعادة الزوجية

متابعة الصباح الجديد :

تختلف صفات الشريك المثالى من شخص لآخر، فقد يرى البعض أن زوجة المستقبل يجب أن تتصف بالرشاقة والأناقة وترى النساء أن الزوج يجب أن يتصف بالكرم واللباقة والرومانسية وغيرها من الصفات الأخرى، التي تساعد على تحقيق الرضا والسعادة الزوجية، لذلك حاولت العديد من الدراسات البحث عن بعض الأشياء التي تساعد للشعور بالسعادة والتوافق بين الزوجين حيث نشرت صحيفة «ديلي ميل «البريطانية، دراسة تؤكد على أن النساء في بريطانيا يملن أكثر إلى الزواج من رجل سمين وليس مفتول العضلات أو رياضي، حيث أشارت نسبة كبيرة من النساء خلال استطلاع رأى أجراه الباحثون إلى أن الحياة مع رجل رياضي مملة، لتدخله في النظام الغذائي المتبع داخل المنزل، كما أنها تشعر بالحرج عندما تكون سمينة أمام رجل رشيق مليء بالعضلات مما يجعلها تفقد الثقة في نفسها .

وأثبتت دراسة بجامعة شابمان الأمريكية، أن النساء الممتلئات يجعلن الرجال أكثر سعادة من النساء النحيفات، في العلاقة الزوجية.

أشارت دراسة أمريكية إلى أن غسل الرجل الصحون يعزز الصحة البدنية والنفسية للرجال والنساء على حدٍ سواء، وأشارت دراسة أخرى أجرتها جامعةً فلوريدا الأميريكية، ونشرت نتائجها عام ٢٠١٥ إلى أن غسل الصحون يعد نشاطًا تأمليًا يساعد في تعزيز الوعي والانتباه ويمنحك شعورًا إيجابيًا عن النفس والبيئة المحيطة مما ينعكس إيجابًا في النهاية على السعادة الزوجية.

أكدت دراسة قام بها فريق من العلماء بجامعة «سيول» الكورية الجنوبية، أن زواج المرأة قصيرة القامة من رجل طويل قوى البنية يجعلها تشعر بزيادة الثقة بنفسها وإنه قادر على حمايتها، مما يزيد من سعادتهما الزوجية.

ونشرت صحيفة «الإندبندنت» دراسة أجراها بعض الباحثين في جامعة بنسلفانيا الأمريكية، والتي أثبتت أن الرجل الأصلع مفضل عند الكثير من النساء، لأنه يعتبر مثال للهيمنة والقوى أكثر من الرجل ذو شعر كثيف، وبالتالي يؤثر ذلك على سعادة المرأة في حياتها الزوجية.

لقطة

المتحف العراقي في بغداد «عدسة: زياد متي»

شريط ملون

سيدة تتلقى أغرب رسالة تهديد في عُنق قطتها

تلقت سيدة رسالة تهديد معلقة في عنق القطة الخاصة بها ، بعد إختفاء القطة 4 أيام وعودتها إلى منزل صاحبتها و هي سمينة الجسد و تنتشر الحشرات في جسدها ، ظنت مالكة القطة أنها كانت بالقرب من صندوق القمامة لأن رائحتها كانت بشعة.

وفقاً لصحيفة «ميرور» البريطانية ، أن سيدة مالكة قط يبلغ من العمر 4 أعوام ، وجدت رسالة تهديد معلقة في عنقه من أحد جيرانها يهدد بإختطاف القط و قتله .

حيث اختفى القط من منزل مالكته و ظنت أنه هرب من المنزل و لكن فوجئت بعودته مرة أخرى بعد أيام ، وفي عنقه رسالة تنص « لقد سئمت من ذلك القط ، لا يمكنني الاستمتاع بالجلوس في المنزل فإن ذلك القط يثير اشمئزازي بسبب سلوكه « .

و أضاف في الرسالة « القط يأتي كل يوم ليلا و يقفز فوق الطاولة و يتناول من طعامي و كأنه طعامه ، وأفسد أريكتي المفضلة بمخالبه ، و نشر حشرات في منزلي ، فأنا لا اتمكن من الجلوس في منزلي و فتح النوافذ بسبب القط الخاص بكم» .هدد ذلك الشخص السيدة بأنه سيخطف القط في المرة القادمة و لن يعود إلى منزله بسبب تصرفاته المقززة .

الرياضة تحول دون فقدان البصر

وجدت دراسة جديدة أجرتها كلية الطب بجامعة فيرجينيا الأميريكية، أن ممارسة التمارين الرياضية بانتظام تقلل من خطر ضعف البصر أو فقدانه بنسبة تصل إلى 45٪.

وقال الباحثون إن نتائج الدراسة أظهرت بأن التمارين الرياضية تسهم في إبطاء أو منع تطوير الضمور البقعي الذي يسبب فقدان الرؤية.وفي أثناء الدراسة، تم اختبار أولي يقارن بين الفئران التي تم إخضاعها لنظام رياضي، وبين مجموعة أخرى من الفئران التي لم يتم إخضاعها للتمارين الرياضية. ووجد الباحثون أن الفئران التي مارست الرياضة، كانت أقل عرضة لفرط نمو الأوعية الدموية الذي يتسبب بمشاكل في الرؤية داخل العينين بنسبة 45٪.

ونقلت صحيفة «ساينس ديلي» عن الدكتور برادلي غلفاند، من مركز UVA للعلوم المتقدمة للرؤية، أن الكثير من استطلاعات الرأي عن تأثير التمارين الرياضية في تقوية البصر، أظهرت نتائج مشابهة لنتائج الدراسة الجديدة.

وأشار غلفاند إلى أن بداية فقدان الرؤية غالباً ما يرتبط بانخفاض في معدل ممارسة التمارين الرياضية، وأكد على الحاجة لإجراء المزيد من الدراسات في هذا الخصوص للوصول إلى نتائج نهائية، بحسب ما ورد في صحيفة إنديان إكسبرس أونلاين.

هل يشتري المال السعادة؟

«المال يمكن أن يشتري السعادة»، هذا ما توصلت له دراسة حديثة، نافية بذلك عقودا طويلة من إنكار علاقة المال بالسعادة.

جاء ذلك في المجلة العلمية «Emotion»، التي قالت إن سعادة الإنسان تتعزز بمكانته الاجتماعية ووضعه الاقتصادي والاجتماعي وجودة التعليم.

وقال الباحث في علم النفس في جامعة ولاية سان دييغو الأميركية، جان توينج، إن نظرية ارتباط السعادة بمعدل دخل الفرد تعززت في السنوات الأخيرة.

ولجأت الدراسة إلى عمليات مسح اجتماعي، تتبعت التغيرات في المجتمع الأميركي. وبلغ عدد المشاركين في البحث نحو 45 ألف شخص. وجرى الاستطلاع بين عامي 1972 و2016.وقام الاستبيان على تحديد مدى السعادة، التي يشعر بها المشاركون في الاستبيان، على مر السنين، بحسب مستوى دخلهم.وقسم الباحثون المشاركين إلى مجموعات حسب الدخل، ثم حللوا كيف أجابوا على الأسئلة على مر السنين.

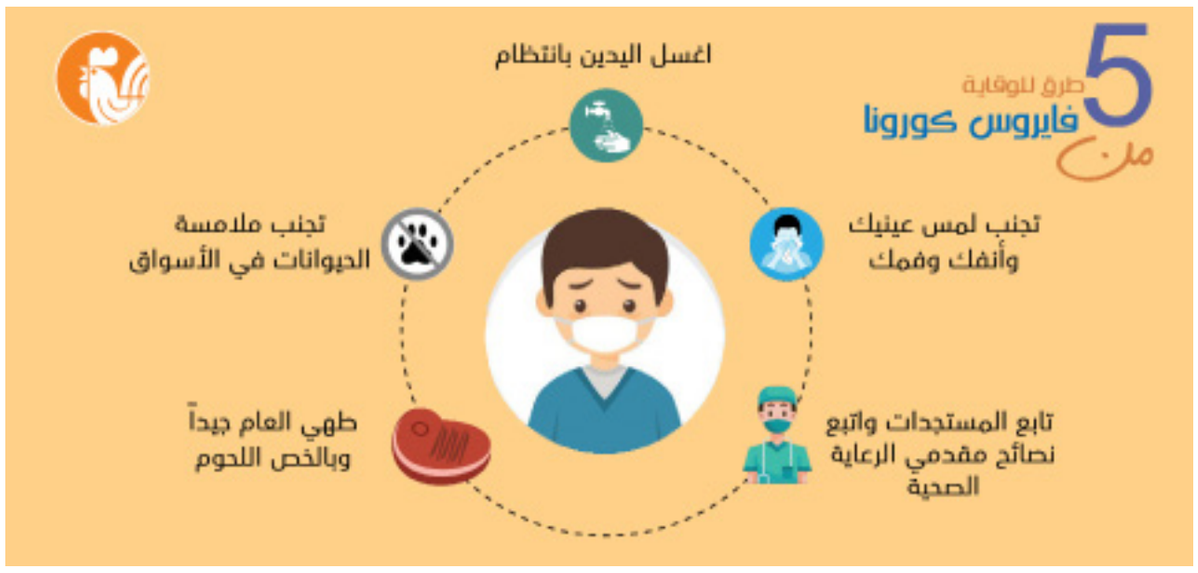

حظك اليوم

الحمل
عزيزي برج الحمل، تشعر بالراحة التامة فيما يخص ذاتك والأمور التي تقوم بها، ويظهر عليك هذا الجو وينتقل إلى من هم قريبين منك. استغل الفرصة الآن للتواصل مع أشخاص بنفس العقلية.

الثور
عزيزي برج الثور،تجد سهولة في التعامل الإيجابي مع الأشخاص في الوقت الحالي، فالكل يبدو منجذبًا إليك، كما أن الصلات التي قد يكون لها تأثيرًا إيجابيًا على مستقبلك تظهر في كل مكان.

الجوزاء
عزيزي برج الجوزاء،مهاراتك التنظيمية مطلوبة في العمل اليوم، ويمكنك جمع أفكار زملائك وبالتالي تتفوق. قد يكون لذلك تأثيرًا إيجابيًا على ثقتك بذاتك، كما سوف يلاحظ الأصدقاء أيضًا النزعة المتناغمة فيك.

السرطان
عزيزي برج السرطان،يبدو أنه قد حان أخيرًا وقت تنفيذ أحلامك؛ تحل بالشجاعة وسوف تتمكن من تغيير ليس فقط حياتك الشخصية، ولكن حياتك المهنية أيضًا.

الأسد
عزيزي برج الأسد، لا يمكن التغلب على العقبات التي تراها أمامك في الوقت الحالي إذا حاولت حلها بالطرق القديمة المعروفة.

الميزان
عزيزي برج الميزان،يجب أن تستعد لمواجهة مشكلات جديدة، فالأمور ليست جيدة في مكان العمل وأنت لا تستطيع إنجاز سوى القليل. لا تجعل ذلك يخيفك.

العذراء
عزيزي برج العذراء،صحتك الجسدية والعقلية في أحسن أحوالها، فلا تدع اللحظة تمر دون أن تسعى وراء أفكارك. سوف تكسب المؤيدين الذين يشاركوك في الأهداف ويمكنهم المضي قدمًا كفريق.

العقرب
عزيزي برج العقرب،الأمور اليوم تقع في مكانها السليم، فمن حولك لا يستطيعون تجاهل حماسك وحيويتك. في العمل أنت تنجز كل ما تحتاج إليه.

القوس
عزيزي برج القوس،ستعم أجواء من الارتياب تستوجب منك اتخاذ موقف، وستجد حاليًا صعوبة في التخلي عن طريقة تفكيرك المعتادة، بالرغم من العواقب السلبية التي قد تكون نابعة من الماضي.

الدلو
عزيزي برج الدلو،يلعب القدر لعبته معك وستجد نفسك أمام موقف لم تكن تتوقعه تمامًا، لكن لا تبالي بذلك. إن كان باستطاعتنا توقع كل شيء، ستغيب عنا ملذات الحياة.

الجدي
عزيزي برج الجدي، قد تجد نفسك في مواقف حرجة وتشعر في هذه الأثناء بالضعف. طاقتك تتزايد بالتأكيد لكن بشكل عشوائي غير متناغم وغير فعَّال.

الحوت
عزيزي برج الحوت،تغمرك الحيوية والنشاط ويغمرك حب الاستطلاع والاستكشاف، وإن كان الأمر بيدك لذهبت في مغامرة استكشافية.

رابطة اندية الممتاز تشكل هيئة مؤقتة لكتابة نظامها الداخلي

الهيئة التطبيعية لاتحاد الكرة تسمي اعضاء لجنة الصالات

بغداد ـ الصباح الجديد:

واصلت الهيأة التطبيعية للاتحاد المركزي لكرة القدم اجتماعاتها الدورية عبر الدائرة الالكترونية، وبحضور الأمين العام محمد فرحان.. وقال امين السر محمد فرحان في بيان إن «الاجتماع أثمر عن تسمية الحكم الدولي السابق صبحي رحيم رئيساً للجنة الصالات، والدكتور محمد غني الجبوري نائبا».

وأضاف فرحان ان «الهيئة التطبيعية مستمرة بالاجتماعات الدورية عبر الدائرة الألكترونية، وسوف تكون هناك ورش عمل قادمة ومباشرة مع ممثلي الأندية والاتحادات الفرعية والروابط والأكاديميين والمعنيين بالشأن الرياضي».

من جانب اخر، شكلت اندية الدوري الممتاز لكرة القدم، لجنة تأسيسية مؤقتة لكتابة النظام الداخلي لرابطة اندية الممتاز.. وذكر بيان عن الرابطة ان «اندية الدوري الممتاز، عقدت اجتماعًا طارئا عبر الدائرة الالكترونية يوم أمس وتمخض الاجتماع عن تشكيل لجنة تأسيسية مؤقتة لكتابة النظام الداخلي لرابطة اندية الدوري الممتاز».

واضافت ان «اللجنة تألفت من فراس بحر العلوم رئيسا للجنة و وليد الزيدي نائبا للرئيس و عضوية كلا من رحيم لفتة واحمد سالم ومحمد الهاشمي وعلاء بحر العلوم وعلي خلف».

وتابعت ان «هذه اللجنة تقوم بتنظيم متطلبات تاسيس الرابطة ووضع هيكليتها ونظامها الداخلي والاساسي ولائحة عملها بما يتوافق مع متطلبات قبول عضويتها في الاتحاد العراقي لكرة القدم».

وفي سياق اخر، تلقت الهيئة التطبيعية للاتحاد العراقي لكرة القدم، الموافقة المبدئية للاتحاد الفلسطيني، على إقامة مباراة ودية تجمع المنتخبين، خلال أيلول المقبل في أربيل، ضمن تحضيرات الطرفين لاستئناف التصفيات الآسيوية المزدوجة.

وكان الاتحاد العراقي قد عرض تنظيم مباراة بين الشقيقين، في الرابع عشر من أيلول، على ملعب فرانسو حريري.. ووافق الاتحاد الفلسطيني مبدئيا، على أن يجري التواصل بين الطرفين خلال الأيام المقبلة، للتحضير للمباراة وفقا للظروف التي يشهدها العالم، بسبب جائحة فيروس كورونا.

يُذكر أن منتخب العراق سيواجه عُمان، يوم 3 أيلول في مسقط، قبل ملاقاة سوريا يوم 8 من الشهر نفسه في أربيل، على أن يخوض مباراته الودية الأخيرة يوم 14 أيلول، تحضيرا لمباراة هونج كونج ضمن المجموعة الآسيوية الثالثة، المقررة يوم 13 تشرين أول.

واستدعى مدرب المنتخب العراقي، سريتشكو كاتانيتش، 7 لاعبين محترفين جدد، لقائمة أسود الرافدين الأولية..

وقال مصدر مقرب من الهيئة التطبيعية «بعد اتصالات مكثفة مع كاتانيتش، تم الاتفاق على إضافة 7 لاعبين من المحترفين العراقيين المقيمين في أوروبا، لصفوف المنتخب ضمن القائمة الأولية».

وأوضح أن اللاعبين السابع الذين وجهت لهم الدعوة، هم جاستن ميرام وأحمد ياسين وريوان أمين وأسامة رشيد ومهند جعاز وأمير العماري وجيلوان حمد، وسبقهم للتشكيلة اللاعب لؤي العاني.

يشار إلى أن جاستن ميرام وأحمد ياسين كانا ضمن التشكيلة الرسمية، لكن المدرب أبعدهم بعقوبة إدارية.

لقطة من دوري الكرة الممتاز

درجال يبحث مشكلات الشباب مع ممثلي منظمات المجتمع المدني

قسم الإعلام والإتصال الحكومي

التقى وزير الشباب والرياضة عدنان درجال عبر الدائرة الالكترونية المغلقة مع مجموعة من ممثلي منظمات المجتمع المدني المحلية والدولية بمبادرة نظمتها دائرة العلاقات والتعاون الدولي قسم الهيئات والمنظمات في وزارة الشباب والرياضة . واشار الى ان هذا اللقاء الاول مع الناشطين المدنيين ستعقبه لقاءات مكثفة معهم كوننا نعدهم شركاء في العمل الذي نهدف من خلاله رسم افاق التعاون المشترك خدمة لشبابنا وبلدنا في هذا الظرف الحساس الذي يمر به العراق في ظل جائحة كورونا والظرف الاقتصادي الصعب .

وبين الوزير درجال بان الساحة تشهد مشكلات كبيرة تواجه العراق ونحتاج إلى الدعم من اجل التغلب عليها فضلا عن الاستشارة وتبادل الخبرات في التعامل مع الشباب الذي نعد منظمات المجتمع المدني خلايا التماس المباشر في التواصل معهم ونقل طروحاتهم التي تعالج الصعاب والمشكلات .

واستمع السيد الوزير الى جملة من القضايا ذات الشان الشبابي تبادل على تقديمها المشاركون في البرنامج الحواري بشأن مختلف القضايا التي تخص الشباب منها التعليم ومعرفة عدد الذين تركوا مقاعدهم الدراسية من اجل عودتهم واكمال مسيرتهم العلمية مع ضرورة التركيز على قضية الحوكمه لتطوير الادارة المالية وانشاء ادارة مقتدرة في هذا الجانب لتطوير الرياضة العراقية في الاندية والاتحادات , وتعهد بمراجعة جميع البرامج الاخرى التي تخص الشباب من اجل دراستها وتفعيلها بالتعاون مع المنظمات .

في ختام اللقاء ثمن المشاركون الصراحة المطلقة والشفافية في الطروحات والرؤى التي قدمها الوزير درجال، ما يؤسس لقاعدة صلبة قوامها التفاهم والعمل المشترك لخدمة شبابنا.

عدنان درجال

الجوية يجدد تعاقده مع أحمد إبراهيم والطلبة يتمسك بجفال

بغداد ـ الصباح الجديد:

جددت إدارة نادي القوة الجوية تعاقدها مع أحمد إبراهيم لاعب الفريق وقائد المنتخب، لموسم إضافي بعد أن شهدت المفاوضات مماطلة انتهت بتجديد العقد.

وقال مصدر بالقوة الجوية في تصريحات صحفية، إنه تم تجديد عقد إبراهيم بعد أن أخذت المفاوضات وقتا طويلا نتيجة للخلاف على قيمة عقد الموسم الملغي.. وأشار إلى أن الأمور امتدت لفترة طويلة للتفاوض على قيمة العقد للموسم المقبل، لكن في النهاية اتفق الطرفان على التفاصيل المالية.. وأوضح المصدر، أن أحمد إبراهيم لاعب مؤثر وكبير لما يملكه من خبرة كبيرة نتيجة احترافه لفترة طويلة ولتمثيله المنتخبات الوطنية لسنوات عديدة ولا يمكن التفريط بخدماته.. وأكد أن الإدارة توصلت أيضا لاتفاق نهائي مع اللاعب الدولي أيمن حسين لتجديد عقده مع الفريق لينهي فريق القوة الجوية تجديد عقود لاعبيه.يشار إلى أن القوة الجوية جدد بوقت سابق عقد اللاعبين إبراهيم بايش وعلي حصني للموسم المقبل.

أحمد ابراهيم

من جانب اخر، جدد الطلبة تعاقده مع لاعب الفريق محمد جفال لموسم جديد.. وقال مدرب الفريق أحمد خلف «النادي نجح في الحفاظ على أغلب لاعبي الفريق وإبرام بعض الصفقات مع لاعبين محليين نعتقد أنهم سيشكلون إضافة مهمة في منافسات الموسم المقبل». وبين أن «إدارة النادي نجحت في التعاقد مع المحترف الكاميرني جاكوب بوقت سابق، ولدينا اتفاق شبه نهائي مع اللاعبين عبد الرحمن بركات ومؤيد العجان».

وأشار إلى أن بعض اللاعبين سيتم تجديد التعاقد معهم خلال الأيام المقبلة لحسم قائمة الفريق بشكل مبكر ومن ثم انتظار الضوء الأخضر لبدء التدريبات الجماعية تحضيرا للموسم المقبل.. يشار إلى أن أحمد خلف يقود الطلبة للموسم الثاني على التوالي.

المصري تريزيغيه يسجل ثنائية ويبقي على آمال أستون فيلا

لندن ـ وكالات:

قاد الدولي المصري محمود تريزيغيه فريقه أستون فيلا إلى تحقيق فوز بالغ الأهمية على كريستال بالاس بهدفين دون رد الأحد في إطار المرحلة الخامسة والثلاثين من الدوري الإنكليزي الممتاز.

وسجل تريزيغيه هدفيه في الدقيقتين 49 و59 مانحاً فريقه الفوز الثامن منذ انطلاق الموسم مقابل 6 تعادلات و21 هزيمة..

ورفع أستون فيلا بذلك رصيده 30 نقطة في المركز التاسع عشر بفارق 4 نقاط عن وست هام وواتفورد السادس عشر والسابع عشر على التوالي، ونقطة فقط خلف بورنموث الثامن عشر الذي أفسد فرحة فيلا بعد أن اكتسح ليستر سيتي (4-1).

ورفع محمود تريزيغيه بذلك رصيده إلى 5 أهداف مع فيلا هذا الموسم الذي يعد الأول للجناح المصري في الدوري الإنكليزي الممتاز كما أنه ثاني لاعب في صفوف فريقه يسجل ثنائية هذا الموسم بعد البرازيلي ويسلي موراييس الذي سجل هدفين في شباك نوريتش سيتي في تشرين الأول الماضي.

وبفوزه اليوم يكون أستون فيلا قد حقق الانتصار في جميع أيام الأسبوع هذا الموسم محققاً إنجازا تاريخياً لم يسبقه له إلا توتنهام هوتسبير موسم 1986-1987.

الشرطة يؤمن بقاء علي فائز

بغداد ـ الصباح الجديد:

حافظ فريق الشرطة على لاعب الفريق الدولي علي فائز بعد تجديد التعاقد معه مساء أمس لموسم إضافي.

وقال مصدر مقرب من إدارة النادي إن الإدارة نجحت في التجديد لفائز، حتى تحافظ على الركائز المهمة بالفريق، لا سيما بعد التمديد للمدافع الآخر سعد ناطق، في وقت سابق..

وأكد أن الجهاز الفني يركز على حسم التعاقد مع اللاعبين المحترفين خلال الأيام المقبلة بعد الانتهاء من 90% من الصفقات المحلية، مشيرا إلى وجود مفاوضات جادة مع لاعبين من المغرب وتونس.

وأوضح أن الجهاز الفني يركز على لاعبي شمال أفريقيا، لقدرتهم على الانسجام سريعا مع الفريق، إلى جانب مهاراتهم الفنية والجسمانية.. يشار إلى أن الشرطة يسعى لإكمال تعاقداته مبكرا تحضيرا لاستكمال منافساته في دوري أبطال آسيا.

نابولي يضم أوسيمين مقابل 81 مليون يورو

العواصم ـ وكالات:

دخل النيجيري فيكتور أوسيمين مهاجم ليل الفرنسي في مفاوضات حصرية مع نادي نابولي الإيطالي للانتقال إلى صفوفه مقابل 81 مليون يورو، بحسب ما ذكرت صحيفة «ليكيب» الفرنسية.

فبعد التخلي عن الإيفواري نيكولا بيبيه إلى أرسنال الإنكليزي الموسم الماضي بثمانين مليون يورو، يستعد الفريق الشمالي لبيع عقد صاحب 13 هدفا هذا الموسم في الدوري الفرنسي الذي توقف عند المرحلة الثامنة والعشرين بسبب فيروس كورونا المستجد.

ونقلت الصحيفة عن المحيط العائلي للاعب البالغ 21 عاما أنه سافر مع رئيس النادي جيرار لوبيز إلى جزيرة سردينيا للقاء المدير الرياضي في نابولي كريستيانو جونتولي لبدء مفاوضات صلبة تابعها على الهاتف رئيس نابولي أوريليو دي لاورنتيس.. وأضافت أن اللاعب طلب الجمعة من ناديه عدم مواصلة المفاوضات مع أندية أخرى، ثم أعرب عن نيته الانتقال إلى نابولي بدلا من اختيار مواطنه إنتر أو ليفربول بطل إنكلترا.

ويحتل نابولي المركز السادس راهنا في الدوري الإيطالي بفارق نقطتين عن روما الخامس، ويأمل في تحقيق مفاجأة بإخراج برشلونة الإسباني من ثمن نهائي دوري أبطال أوروبا، بعدما تعادل معه على أرضه 1-1 ذهابا.

أيندهوفن يمدد إعارة لوكاسين

أمستردام ـ وكالات:

أعلن نادي بي أس في أيندهوفن الهولندي، توصله إلى اتفاق مع نظيره أندرلخت البلجيكي بشأن تمديد إعارة لاعب الأول ديريك لوكاسين، ليبقى في صفوف الثاني حتى نهاية الموسم المقبل.

وذكر الموقع الرسمي للنادي الهولندي، أن لوكاسين انضم للفريق البلجيكي الصيف الماضي، بعد أن سبق له اللعب في صفوف فريق هيرتا برلين الألماني على سبيل الإعارة.

وأضاف النادي أن تلك هي المرة الثالثة التي يخرج فيها لوكاسين (25عاما) على سبيل الإعارة، منذ انضمامه إلى الفريق قادما من الكمار في صيف 2017.. وشارك لوكاسين في 21 مباراة مع الفريق البلجيكي، قبل أن يتم إنهاء موسم الدوري البلجيكي بسبب تداعيات انتشار فيروس كورونا المستجد.

تقرير

جوميز الأفضل في الدوري الإيطالي

أتالانتا يواصل مهرجاناته التهديفية وينتزع وصافة الكاليتشيو

روما ـ وكالات:

واصل أتالانتا مهرجاناته التهديفية وانتزع المركز الثاني مؤقتاً بتعميقه جراح ضيفه وجاره اللومباردي بريشيا عندما أكرم وفادته 6-2 بينها هاتريك للكرواتي ماريو باشاليتش في افتتاح المرحلة الثالثة والثلاثين من الدوري الإيطالي لكرة القدم.

وسجل باشاليتش ثلاثيته في الدقائق 2 و55 و59 رافعاً رصيده الى تسعة أهداف هذا الموسم، وأضاف الهولندي مارتن دي رون (25) والأوكراني روسلان مالينوفسكي (28) والكولومبي دوفان زاباتا (30) الأهداف الثلاثة الاخرى، فيما سجل إرنستو توريغروسا (8) والسلوفاكي نيكولاس سباليك (83) هدفي بريشيا.

وعاد أتالانتا إلى سلسلة الانتصارات التي توقفت عند تسعة متتالية في المرحلة الماضية عندما كان في طريقه إلى الفوز على مضيفه يوفنتوس قبل أن يدرك الأخير التعادل 2-2، وحقق فوزه الـ21 هذا الموسم رافعا رصيده إلى 70 نقطة بفارق نقطتين أمام إنتر ميلان ولاتسيو اللذين يحلان ضيفين على سبال وأودينيزي يومي أمس واليوم.

وبات أتالانتا الذي رفع غلته التهديفية إلى 93 هدفا في 33 مباراة في الدوري وهو أقوى هجوم في «السيري أ» حتى الآن، على بعد ست نقاط من يوفنتوس الساعي إلى لقبه التاسع تواليا والذي يحل ضيفا على ساسوولو.

وبحسب موقع أوبتا للاحصائيات الرياضية، فإن أتالانتا أصبح ثالث فريق في تاريخ الدوري الإيطالي يصل حاجز 93 هدفاً في 33 مباراة بعد تورينو (105 أهداف موسم 1947-1948) وميلان (103 أهداف موسم 1949-1950 و101 هدفاً موسم 1950-1951).. وخاض اتالانتا المباراة في غياب أفضل هدافه في الدوري هذا الموسم الكولومبي لويس موريل صاحب 17 هدفاً جراء إصابة في رأسه إثر سقوطه في منزله.

في المقابل، مني بريشيا بخسارته الثالثة على التوالي والـ22 هذا الموسم فتجمد رصيده عند 21 نقطة في المركز التاسع عشر قبل الأخير.

وبكر أتالانتا بالتسجيل عبر باشاليتش في الدقيقة الثانية بتسديدة بيمناه من داخل المنطقة إثر تمريرة من مالينوفسكي، لكن فرحته لم تدم سوى ست دقائق حيث نجح بريشيا في إدراك التعادل بواسطة توريغروسا بتسديدة بيسراه من داخل المنطقة (8).

وضرب أتالانتا بقوة منتصف الشوط بتسجيله ثلاثة أهداف في خمس دقائق، فمنحه دي رون التقدم مجدداً في الدقيقة 25 بتسديدة بيمناه من داخل المنطقة إثر تمريرة من الألماني مارتن غوسنس، وأضاف روسلان مالينوفسكي الهدف الثالث في الدقيقة 28 بتسديدة قوية بيسراه من خارج المنطقة بعد تمريرة من البلجيكي تيموثي كاستاني، والكولومبي دوفان زاباتا الرابع في الدقيقة 30 بضربة رأسية من مسافة قريبة اثر تمريرة من غوسنس.. وهو الهدف السادس عشر لزاباتا هذا الموسم.

وفرض باشاليتش نفسه نجما في الشوط الثاني بإضافة ثنائية بتسديدة بيمناه من مسافة قريبة اثر تلقيه كرة خلف الدفاع داخل المنطقة من مالينوفسكي (55) وتسديدة بيسراه من داخل المنطقة بعد تمريرة من الغامبي إبريما كولاي (59).. وقلص سباليك الفارق بتسديدة بيمناه من داخل المنطقة اثر تمريرة من ساندرو تونالي (83).. ويلعب أيضا ميلان مع بارما، وبولونيا مع نابولي، وسمبدوريا مع كالياري، وروما مع هيلاس فيرونا، وليتشي مع فيورنتينا، على أن يلتقي الخميس أيضا تورينو مع جنوى.

وتوج الأرجنتيني أليخاندرو «بابو» جوميز، مهاجم أتالانتا، كأفضل لاعب في الدوري الإيطالي، خلال شهر حزيران الماضي، قبل مواجهة فريقه أمام بريشيا اليوم على ملعب (جيويس ستاديوم).. وتم إهداء الجائزة لجوميز، الذي بدأ مباراة بريشيا من على مقاعد البدلاء لإراحته، من قبل رابطة «السيري آ»؛ بسبب أدائه الرائع مع فريقه خلال الجولات من الـ27 وحتى الـ31، والتي حصد خلالها فريق مدينة بيرجامو العلامة الكاملة.

وسلمت الرابطة الجائزة لصاحب الـ32 عاما وفقا للإحصاءات الخاصة بمنصة (Statsperform) التي منحت اللاعب نسبة 96.3% من حيث الفعالية الفنية، و«70% للتمريرات الصعبة»، و«50% في المراوغات الفردية»، و«92% في التحركات الدفاعية الصائبة».

وسجل قائد أتالانتا ومعشوق جماهير الفريق 6 أهداف وصنع 16 هذا الموسم، وهو ما ساعد فريقه على مزاحمة الكبار والمنافسة بقوة على أحد المقاعد المؤهلة لدوري الأبطال في الموسم المقبل.

وقفز أتالانتا إلى المركز الثاني مؤقتا في الدوري الإيطالي بعد الفوز على بريشيا 6-2، برصيد 70 نقطة وبفارق 6 نقاط عن يوفنتوس المتصدر مع لعبه مباراة أكثر، كما يتقدم على انتر ميلان بنقطتين، والذي يواجه سبال في اطار المرحلة 33 اليوم الخميس.

لاعبو أتلانتا يحتفلون بالفوز

صحيفة يومية سياسية مستقلة
رئيس التحرير
اسماعيل زاير
الصباح الجديد
ASSABAH ● ALJADEED
الخميس 16 تموز 2020 العدد (4454) Thu. 16 Jul. 2020 issue

ومضة

جمال جصاني

"ماكو عراقي يقتل عراقي...!"

عبارة وردت على لسان رئيس مجلس الوزراء السيد مصطفى الكاظمي، عند زيارته لعائلة الراحل هشام الهاشمي بعد واقعة الاغتيال الاليمة. لا أعرف شيئا عن المعطيات والحفريات والوثائق التي اعتمدت للوصول لمثل هذه الثقة بعدم وجود "عراقي يقتل عراقي"..؟ لدحض مثل هذه القناعات، لا نحتاج لجهد كبير كي نتعرف على ما يضج به تاريخ العراق من الوقائع والحوادث والوثائق والأهوال؛ التي تضعنا وبلا فخر على رأس لا دول الجوار وحسب، بل العالم كله بقتلنا ونهشنا لبعضنا البعض الآخر، حيث لم نكتفي بما مر علينا زمن "جمهورية الخوف" ومقابرها الجماعية ومحاكمها الميدانية وجرائم الابادة المتخصصة بسكان هذا الوطن المنكوب وحسب، بل تواصلت تقاليد "قتل العراقي للعراقي" بعد زوال النظام المباد، وولجت بهمة السلالات الجديدة من القتلة والسفاحين الى أطوار أدهشت العالم كله، وهذا ما يفترض بمن تصدى لمسؤولية الحفاظ على الذاكرة العراقية قبل تصديه للمسؤولية التنفيذية الاولى في البلد، معرفته وسبر اغواره بشكل أفضل منا جميعا، لا اطلاق مثل هذه الاجابات المتنافرة تماماً وما تنوء به الذاكرة العراقية من جرائم وأهوال ارتكبها العراقيون ضد بعضهم البعض الآخر..!

ليس هناك ادنى شك من طموح غالبية أهل العراق الساحقة بالوصول الى ذلك اليوم، الذي تتحقق فيه مثل هذه الامنية التي تهدهدها عقولهم وضمائرهم "ماكو عراقي يقتل عراقي" ولا اي انتهاكات لاخوتنا في الانسانية وشركاءنا في الحياة؛ لكن ما نتمناه شيء وما انحدرنا اليه من حضيض ووحشية، لأسباب وعلل تم التطرق اليها مرارا وتكرارا شيء آخر تماماً. لقد تم تنفيذ مجازر بيد "عراقيين" ضد أفضل ما انجبته هذه الارض من ملاكات مدنية وعسكرية وعلمية ودينية، وظل القتلة يسرحون ويمرحون بسبب اطمئنانهم لتقاليد "الافلات من العقاب" وهذا ما افضى الى ما يعرف بـ "جمهورية الخوف" وسدنة ومقلدي وفلول تلك الحقبة البشعة في تاريخنا الحديث ما زالوا مسكونون بحلم استرداد الفردوس المفقود، وما عروس جرائمهم "سبايكر" الا عينة انموذجية، وقريبة جداً لما يسكن أولئك "العراقيون" من شغف وحماسة؛ لابتكار ما لا يخطر على بال أبشع الضواري من طرق ووسائل للفتك بابناء وطنهم العراق، لا لشيء سوى لانه مختلف عنهم كما يختلف كل عيال الله عن بعضهم البعض الآخر...

ان تقنية النعامة في مواجهة مثل هذه الحقائق البشعة لن تفضي لغير المزيد من الهزائم والخيبات، علينا مواجهة مثل هذا الارث السام وما يتجحفل معه من سكراب قيم وتقاليد تحتفي بالجريمة ومخلوقاتها الممسوخة، وهي بكل تأكيد مهمة عسيرة وتحتاج الى الكثير مما فرطنا به في العقود الاخيرة؛ اي الشجاعة والحكمة والوعي العميق لنوع التحديات التي تواجهنا، لا النكوص مجدداً الى ما تضمه ترسانة شيطنة الآخر المختلف وابتكاراتها المستجدة لنبش الاحقاد والثارات الصدئة، كما حصل من لحظة زوال النظام المباد الى يومنا هذا. ان محاولات القفز على حقيقة الاصطفافات والتمترسات في المشهد العراقي، وطبيعة القوى والكتل المهيمنة والتي تعتاش غالبيتها على ديمومة أجواء الخوف المتبادل وعدم الثقة بين ما اطلق عليه دستورنا الجديد بـ "المكونات"؛ لن يساعدنا في مهمة تجفيف مستنقعات هذه الجائحة التي فتكت بالتطلعات العادلة والمشروعة لسكان أقدم الاوطان. نحتاج المواجهة لا المراوغة والطمطمة والزوغان خلف خطابات لا هوية ولا ملامح لها كالعبارة التي اخترناها عنواناً لعمود اليوم...

مصممة الاكسسوارات ريا الخياط: الالوان تضفي الحياة على اعمالنا

احلام يوسف

ريا الخياط، شابة موهوبة، تصنع الاكسسوارات بمهارة عالية، تختار الالوان بعناية، صممت الازياء على ورق مذ كانت صبية في المرحلة المتوسطة، وبتشجيع من اهلها بدأت تطور موهبتها وتبحث عن طرق اخرى لممارسة هوايتها، فرسمت على الزجاج والمرايان ثم اتخذت من هوايتها حرفة لا تنفعها اقتصاديا حسب، بل تدفعها الى البحث عن زوايا اخرى وتفاصيل جديدة في كل عمل ليبدو اجمل.

تقول ريا عن عملها وهوايتها:

- " وانا في المرحلة الدراسية المتوسطة كنت اميل الى الاعمال اليدوية والرسم، احيانا اصمم الازياء على الورق وارسم الخطوط بدقة واخيطها حتى اني صنعت ثيابا لبعض الدمى خاصتي اضافة الى عشقي للتلوين، الذي اشعر انه يضفي الحياة على كل تفصيلة منها. وبعد تخرجي من الجامعة خطرت ببالي فكرة صنع الاكسسوارات واستعمال الالوان ايضا في الرسم على الكانفس وعلى الزجاج والصحون والمرايا، وكل هذا بتشجيع من اهلي الذين عززوا موهبتي وساعدوني على تنميتها".

من أي مكان تشترين المواد الخام التي تحتاجينها لصنع الاعمال مثل الخرز والزجاج والمرايا وغيرها؟

- "اكثر من مكان في بغداد تتوفر به كل المواد والاشياء التي نحتاجها، وعلى رأسها سوق الشورجة، وسوق السراي المتفرع من شارع المتنبي، واحرص على انتقاء اجودها ليكون العمل متكاملا".

ما هي الالوان التي تفضلين استعمالها؟

- "هناك الوان خاصة للرسم على الزجاج او السيراميك، اضافة الى الوان الاكريليك والالوان الزيتية، في حال قمت بالرسم على الكانفس او الاقمشة الاعتيادية".

وهل ما تقومين به مجرد هواية ام اتخذتها حرفة وتبيعين ما تنتجيهدن؟

"في البداية الموضوع كان مجرد هواية، فكنت اعيد تشكيل الاكسسوارات القديمة خاصتي، بعد هذا اتخذتها حرفة. بعض الاشياء اقوم بصنعها مسبقا فتعجب احد الزبائن ويطلبها، وهناك من يطلب مني رسما خاصا على الزجاج او على صحن او كأس او لوحة معينة".

هل تعرضين منتجاتك في بازارت او كشك على غرار ما موجود في المركز الثقافي في شارع المتنبي؟

- "نعم شاركت بعدة بازارات في بغداد والتي تقام على هامش المهرجانات وحازت اعمالي على اعجاب الكثير من المتواجدين. اضافة الى صفحاتي على مواقع التواصل الاجتماعي التي اعرض فيها نتاجاتي".

ما الذي تحلمين به؟

- "حلمي الاكبر، عراق مزدهر، مرفه، وحلمي الخاص ان اطور نتاجاتي واكون معروفة على نطاق اكبر لان هذا يشجع على الابداع اكثر والتجدد والابتكار".

أجمل الطرق حول العالم

الصباح الجديد ـ وكالات:

لم تعد الطرق وسيلة فقط للانتقال بين المدن والسفر بل تحولت في بعض المدن إلى لوحات جميلة يمكنها أن تمنحك السعادة والاستمتاع على الطريق حتى تصل إلى المكان الذي ترغب فيه.

السير عبر الحديقة الوطنية في اليابان على طريق متعرج أمر ممتع للغاية حيث يمكنك الاستمتاع بشكل الزهور على جوانب الطريق بجانب الصخور الملونة كما أن الطريق نفسه ممتع حيث تم تلوين أجزاء متعددة منه بألوان قوية ومرحة.

أما إذا من كنت محبي المناظر الطبيعة فهناك الكثير من الطرق التي تتمتع بإطلالة خلابة حول العالم مثل طريق وادي النار في نيفادا في أميركا، فهو طريق له إطلالة جبلية حمراء تشبه النار.

وللحصول على إطلالة بحرية مميزة فهناك جسر كليف البحر في أستراليا وهو طريق يجمع بين الجبال والأشجار العالية على جانب والبحر على الجانب الآخر ما يمنحك رحلة ممتعة.

وبعيداً عن الجبال والمرتفعات هناك ممر الباب في أميركا أيضاً وهو طريق به عدد كبير من الأشجار التي تختلف ألوانها باختلاف فصول السنة لذلك ستشعر وكأنك تتجول في منطقة طبيعية بالكامل وهادئة.

في إيطاليا نجد طريق توسكانا وهو طريق بين مساحات خضراء شاسعة، فلمسافات واسعة لن ترى سوى اللون الأخضر، الرحلة التي ستمنحك هدوء وراحة نفسية لا مثيل لها.

أخبارهم

أرمي هامر

أعلن الممثل الأميركي أرمي هامر إنفصاله عن زوجته إليزابيث تشامبرز، إذ نشر عبر صفحته الخاصة على أحد مواقع التواصل الإجتماعي صورة رومنسية تجمعهما وعلق بالقول: "ثلاثة عشر عاما كأصدقاء مقربين، وزملاء روح، وشركاء، ثم آباء. لقد كانت رحلة لا تصدق، ولكن قررنا معًا طي هذه الصفحة والانتهاء من هذا الأمر".

وأضاف نجم the Call Me By Your Name: "ستكون أولوياتنا في هذا الفصل الجديد من حياتنا، أطفالنا، إلى جانب علاقتنا كوالدين وأصدقاء أعزاء".

هنا الزاهد

قررت النيابة العامة في مصر، إخلاء سبيل خمسة مواطنين متهمين بالتحرش اللفظي بالممثلة المصرية هنا الزاهد، مقابل كفالة مالية وذلك بعد نفيهم التهم الموجهة إليهم خلال التحقيقات، قائلين إنهم "حاولوا فقط إبداء إعجابهم بها فقط كفنانة مشهورة". وخلال استماع النيابة لأقوال هنا الزاهد، ذكرت أنها في أثناء قيادتها لسيارتها فوجئت بسيارة في جوارها، وفي داخلها خمسة شباب حاولوا الاقتراب منها وتحدثوا بألفاظ مشينة. وقالت الزاهد أنها حاولت الإسراع بسيارتها، إلا أنهم لاحقوها وضيقوا الخناق عليها، مع استمرار تلفظهم بكلمات بذيئة". وأضافت أنها "أخرجت هاتفها المحمول لتصويرهم، وعندما شاهدوها تقوم بالتصوير، أخفوا وجوههم وفروا هاربين بالسيارة، التي لم تتمكن من تحديد أرقامها".

سعد لمجرد

شارك الفنان المغربي سعد لمجرد متابعيه عبر حسابه الخاص على أحد مواقع التواصل الإجتماعي فيديو وثق فيه لحظة تسلمه الدرع الماسي من يوتيوب. ووصف سعد لمجرد مدى سعادته لحظة تسلمه الدرع بعد وصول عدد المشتركين في قناته إلى 1000 مشترك وكان هذا في بداياته، وكيف أصبحت سعادته أكبر بكثير جدا عندما وصل العدد إلى عشرة ملايين. الجدير ذكره أنه يحصل كل صانع المحتوى في "يوتيوب" على الدرع الماسي عندما يصل عدد المشتركين في قناته إلى عشرة ملايين مشترك أو يتجاوز هذا العدد تقديرا للمحتوى الذي يقدمه ودعما له للإستمرار في نشر الفيديوهات.

تجنب القهوة خلال فصل الصيف

الصباح الجديد ـ وكالات:

هل هناك علاقة بين الطقس الحار وتناول القهوة الساخنة؟ هذا ما ورد في بال الاطباء الذين قاموا بدراسات وتجارب اثبتت ان القهوة تسبب الكثير من المشكلات عند الإكثار منها في الصيف.

ولتقليل تأثير القهوة على الصحة العامة يجب تناول كوب كبير من الماء بعد شرب القهوة لإعادة التوازن بالجسم مرة أخرى.

أما عن مخاطر تناول القهوة في الصيف فهي قد تؤدي إلى الإصابة بعدد من الأمراض مثل حصوات في البول أو تلف في الكبد بخاصة عند القيام بمجهود بدني كبير خلال العمل أو ممارسة الرياضة حيث يتسبب المجهود بالعرق وخسارة المزيد من الماء.

لكن إذا كنت من مدمني القهوة يمكنك تناولها، لكن مع تجنب ما تسببه من مشكلات صحية باتباع عدد من النصائح، والبداية مع اختيار الوقت المناسب لشرب القهوة، ففي الصباح يجب الانتظار ساعة في الأقل بعد الاستيقاظ لتناول القهوة، كما يُفضل تناول إفطار خفيف قبل شرب القهوة الصباحية.

وعلى الرغم من أضرار القهوة المعروفة إلا أن تناول كوب من القهوة بالطريقة الصحيحة وفي الوقت المناسب قد يكون له الكثير من الفوائد، فمن المعروف أن القهوة تعزز الطاقة وتقلل من مخاصر الإصابة بداء السكري.

بي إم دبليو تزيح الستار عن أحدث سياراتها الاقتصادية

الصباح الجديد ـ وكالات:

كشفت شركة بي إم دبليو الألمانية عن انموذجها الأحدث من سيارات iX3 الذي طورته ليعمل بالطاقة الصديقة للبيئة.

وجاءت السيارة الجديدة بهيكل شبيه من حيث التصميم بسيارات iX3، لكن بهيكل أقصر بمقدار سبعة سنتيمترات تقريبا، وتغير فيها التصميم الداخلي للمصابيح، وتصميم ممتصات الصدمات الجانبية التي صنعت بخطوط زرقاء مميزة.

وبدلا من الشبك أمام غطاء المبرد تميزت هذه المركبة بواجهة مطلية باللون الأسود اللماع يوحي تصميمها بالحداثة وبأن السيارة تعمل بالطاقة الكهربائية، اضافة الى العجلات التي صممت بشكل لم تطلق مثله بي إم دبليو في مركباتها من قبل.

وكونها صممت لتكون صديقة للبيئة فقد زودت المركبة ببطاريات متطورة يمكن شحن 85% من سعتها في غضون نصف ساعة فقط، ويكفي شحنها بشكل كامل السيارة من قطع مسافة 460 كلم، وشحنها لعشر دقائق فقط يمكن المركبة من قطع مسافة 100 كلم تقريبا.

وتستمد هذه السيارة قوتها من محرك كهربائي باستطاعة 210 واط، يولد عزما يعادل 286 حصانا، وبفضله يمكن للمركبة التسارع من 0 إلى 100 كلم/سا في غضون 6.8 ثانية فقط، والوصول إلى سرعة قصوى تبلغ 180 كلم/سا.

كما صنعت المركبة بتقنية eDrive الجديدة التي ينتظر أن تظهر في العديد من السيارات الكهربائية الألمانية مستقبلا، أما ظهورها في الأسواق فقد يكون قبل نهاية العام الجاري، وسعرها قد يعادل 36 ألف دولار تقريبا.

مي عز الدين ترد على أنباء استبعادها من موسم دراما رمضان 2021

الصباح الجديد ـ وكالات:

في أول رد على أنباء استبعاد مسلسل "خيط حرير" للنجمة مي عز الدين، من موسم دراما رمضان 2021، بسبب مخاوف صناعه من استكمال تصويره وسط استمرار جائحة كورونا، أعلنت النجمة سوسن بدر عودة التصوير مساء أمس الثلاثاء، وأكدت على مشاركة مي بأول يوم، علما أن الأخيرة بعيدة عن مواقع التواصل الاجتماعي منذ أكثر من عام ونصف العام عقب الضجة التي أثيرت بشأن مسلسلها الأخير "البرنسيسة بيسة".

وحسب مصادر تم استئناف التصوير مع وضع خطة احترازية لضمان سلامة جميع العاملين في المسلسل، ولكن لم يجر تحديد موعد العرض، فهناك مقترح بعرض المسلسل في الموسم الشتوي مع بداية العام 2021 وعدم الانتظار لموسم دراما رمضان، خاصة وان مي عز الدين سبق ان أعلنت عدم اهتمامها بخوض المنافسة في الموسم الرمضاني، ورحبت بعرض العمل في موسم آخر، وأكدت أن المشاركة في الموسم الأشهر دراميا لم تعد هدفا لها، والقرار النهائي بموعد العرض سواء في رمضان أو خارجه، سيجري اتخاذه عقب الانتهاء من التصوير.

واضافت: لم يعد العرض في موسم رمضان هدفي، لاني افضل ان اعمل بهدوء وتركيز ولا استعجل التصوير للحاق بالموسم، مثلما اخذت الوقت الكافي لقراءة القصة واختيارها، ومتى ما انتهي وزملائي من التصوير يعرض العمل في أي وقت كان سواء في رمضان او غيره من الاشهر.

مسلسل خيط حرير" يشارك في بطولته اضافة الى مي عز الدين محمود عبد المغنى وسوسن بدر ونيكولا معوض ومي سليم وأحمد خليل. تأليف محمد سليمان عبد المالك، وإخراج ابراهيم فخر.

10 أثرياء ربحوا 16 مليار دولار الأسبوع الماضي

الصباح الجديد ـ وكالات:

في جلسة نهاية الأسبوع الماضي حقق عشرة أثرياء مكاسب تجاوزت 16 مليار دولار، ليتصدروا قائمة الأكثر تحقيقاً للأرباح.

وشهدت قائمة أثرياء العالم عدة تقلبات بصعود إيلون ماسك للمركز السابع عالمياً بعد قفزة في أسهم تسلا بنسبة 10.78%، ليغلق عند سعر 1544.65، متخطياً بذلك سيرجي براين وموكيش إمباني ووارن بافيت، بثروة 70.5 مليار دولار، وفقاً لمؤشر بلومبيرغ.

أما الهندي موكيش إمباني، أغنى رجل في آسيا، فقد حل في المركز الثاني في قائمة الأكثر أرباحا بنهاية الأسبوع الماضي، بقيمة 1.97 مليار دولار، لتصل ثروته إلى 70.2 مليار دولار ليحتل المركز التاسع عالمياً، بعد وصوله للمركز الثامن خلال الأسبوع، قبل أن يتراجع .

وتلاه في الأرباح الملياردير وارن بافيت بمكاسب 1.28 مليار دولار، ليعوض جزءاً من خسائره البالغة 2.9 مليار دولار قيمة تبرعه للأعمال الخيرية.

أما رجل الأعمال الأميركي روبسون والتون فربح 1.09 مليار دولار، لتصل ثروته إلى 57.9 مليار دولار يحتل بها المركز الرابع عشر عالمياً.

وجاء في المركز التالي الأميركي جيم والتون الابن الأصغر لسام والتون مؤسس أكبر محل للبيع بالتجزئة في العالم، وهي أسواق وول مارت، بمكاسب 1.07 مليار دولار، بثروة تبلغ 57.7 مليار دولار، وبعده جاءت شقيقته أليس والتون، بثروة 57.1 مليار دولار بعد تحقيقها أرباحاً بنحو 1.06 مليار دولار.