ASSABAH ALJADEED

الصباح الجديد

السنة الرابعة عشرة
يومية سياسية مستقلة
صاحب الامتياز رئيس التحرير
اسماعيل زاير
alsabahaljaded@gmail.com
assabahaljaded@yahoo.com
www.newsabah.com

8 صفحات

MON. 13 APR. 2020 ISSUE (4392)

الاثنين 13 نيسان 2020 العدد (4392)

#خليك_بالبيت

تهنئة

يتقدم السيد رئيس التحرير واسرة جريدة الصباح الجديد بأزكى التهاني والتبريكات الى اخوتنا وشركائنا في الوطن من المسيحيين وفي العالم اجمع لمناسبة عيد القيامة.. سائلين العلي القدير ان ينجيهم وينجينا من الكرب العظيم المتمثل بفايروس كورونا وان يعيده عليهم بالخير واليمن والبركات ووافر الصحة..وكل عام وكل شركائنا في الوطن بخير

قال ان التوافق أمام الكاميرات فقط وخلف الكواليس اعتراضات كبيرة

النصر ينفى الإجماع الشيعي على الكاظمي ودولة القانون يضع شروطا لاستمرار دعمه

بغداد ـ وعد الشمري:
رهّن ائتلاف دولة القانون دعمه لرئيس الوزراء المكلّف مصطفى الكاظمي بشروط، مشدداً على ضرورة أن تمتد حكومته لسنة واحدة فقط تُمرّر فيها الموازنة وتُطلق التخصيصات المالية لتأمين إجراء الانتخابات المبكرة.
وفي مقابل ذلك، نفى تحالف النصر، وجود إجماع شيعي على الكاظمي، وزعم بأن تواجد أغلب القادة السياسيين أمام الكاميرات في التكليف لا يعكس حقيقة المواقف.
وقال النائب عن ائتلاف دولة القانون عبد السلام المالكي، إن "الموقف الرسمي بالنسبة إلينا من تكليف مصطفى الكاظمي، هو الذهاب مع الإجماع الوطني، وعدم التقاطع وعرقلة تشكيل الحكومة".
وأضاف المالكي، في حديث إلى "الصباح الجديد"، أن "مواقف الأحزاب والكتل من المكونين السنّي والكردي المؤيّدة لرئيس الوزراء المكلّف شجعتنا على مساندته أيضاً".
وأشار، إلى أن "شروطاً قد وضعت على الكاظمي، مقابل أن ندعمه للترشيح ونصوّت لحكومته عندما يتم عرضها على مجلس النواب".
وأوضح المالكي، أن "أهم الشروط بأن تكون حكومته انتقالية لمدة سنة واحدة فقط، وليس أكثر من ذلك".
وشدد على أن "عمر الحكومة سينقسم إلى نصفين، تنصب الجهود خلال الست أشهر الأولى على إقرار قانون الموازنة الاتحادية للعام الحالي".
ويجد النائب عن دولة القانون أن "أبرز أهداف التعجيل من تمرير الموازنة هو توفير التخصيصات المالية المناسبة للمفوضية العليا المستقلة للانتخابات للمباشرة بمهامها وتهيئة الأمور الفنية المتعلقة بالاقتراع".
وأكد، أن " من المقرر في النصف الأخر من المدة، أن يشهد الدعوة لانتخابات مبكرة نزيهة من شانها أن تصون إرادة وصوت المواطن العراقي".
ويواصل المالكي، بأن "الظروف التي يعاني منها العراقيون تفرض على الكتل السياسية أن تبدي نوعاً من التنازلات، وتفكر بمصلحة البلاد".
ويتطلع إلى أن "تفي الحكومة المقبلة بتعهداتها، وأن تكون صادقة مع الشعب العراقي لاسيما مع تزايد الأزمات التي يعاني من العراق السياسية والاقتصادية والصحية".
وانتهى المالكي، إلى أن "التوافق السياسي ينبغي أن يبقى مستمراً لضمان تمرير الحكومة بعيداً عن الرغبات والمطالب الحزبية الضيقة، وتغليب المصلحة العامة".
من جانبه، ذكر النائب عن كتلة النصر، فلاح الخفاجي، أن "بعض الجهات السياسية انزعجت من تحركات عدنان الزرفي الذي كان اعد برنامجاً وطنياً وسعت لابعاده وأتت بالكاظمي بدلاً عنه".
وتابع الخفاجي، في تصريح إلى "الصباح الجديد"، أن "الزرفي وصل إلى طريق مسدود مع الإصرار على أقصائه، وبالتالي دعمنا الكاظمي وهو شخصية وطنية أيضاً، ونتمنى منه أن يحقق نجاحات خلال هذه المرحلة العصيبة".
ويجزم، بعدم وجود إجماع شيعي على الكاظمي، وأفاد بأن "التوافق المزعوم هو أمام الكاميرات فقط، لكن خلف الكواليس هناك اعتراضات كبيرة، فحضور القادة السياسيين للتكليف لا يعكس حقيقة المواقف".
وأورد الخفاجي، أن "اللجوء إلى الكاظمي والقبول به من أطراف كانت في السابق لديها اعتراض عليه، حصل نتيجة شعورها بأن الحق في تقديم المرشح بتشكيل الحكومة قد يضيع منها".
ورغم ذلك، فأن النائب عن النصر، يأمل بأن "ينجح الكاظمي في تشكيل كابينة حيدة وملبية للطموح وتعالج الإخفاقات التي وقعت فيها حكومة عادل عبد المهدي، وألا تعترضه الكتل السياسية وتطالب بامتيازات حزبية".
ومضى الخفاجي، إلى أن "تحالف النصر مع تحقيق المصلحة العامة، ويؤمن بالتداول السلمي للسلطة وفق السياقات الدستورية وتنازل الزرفي عن الترشيح دليل على اهتمامه بالتوافق السياسي وحفظ استقرار البلد".
يشار إلى أن رئيس الجمهورية برهم صالح كان قدّ كلّف الكاظمي بتشكيل الحكومة خلفاً لرئيس الوزراء المستقيل عادل عبد المهدي.

الوضع الغذائي للعراق آمن والتخطيط تكشف آلية التقديم على منحة الطوارئ 2

الغضبان: اتفاق أوبك ومنتجون رهن قرار «المكسيك» بالخفض 4

شركة بايونير تبدا توزيع دواءها المضاد لكورونا

السليمانية ترفع الحظر جزئياً تمهيدا لاعلان الانتصار على كورونا

السليمانية ـ عباس كاريزي:
اقتربت محافظة السليمانية من تسجيل السيطرة على فايروس كورونا في انجاز يحسب للعاملين في القطاع الصحي والمسؤولين والمواطنين في المحافظة.
واكد مدير عام صحة السليمانية، عن تقديم خطة متكاملة لاعادة الاوضاع الى طبيعتها ورفع حظر التجوال في محافظة السليمانية، الذي بدأ منذ نهاية شهر شباط المنصرم.
وقال الدكتور صباح هورامي في تصريح للصباح الجديد، ان دائرة الصحة وبالتعاون مع بعض المؤسسات الادارية والخدمية، قدمت مشروعا متكاملاً الى رئاسة مجلس الوزراء ووزارة الصحة ومحافظة السليمانية لاعادة الاوضاع الى طبيعتها ورفع حظر التجوال عبر مراحل.
واضاف، ان المرحلة الاولى تتضمن رفع حظر التجوال، اعتبارا من الساعة 7 صباحاً ولغاية الـ6 مساءاً والالتزام بالحظر التام للتجوال من الساعة 6 مساءً ولغاية الساعة الـ12 مساءاً مع مراعاة فتح بعض الاماكن الضرورية للمواطنين.
واضاف هورامي، ان المرحلة الثانية تتضمن وفق اقتراحنا فتح جزئي للدوائر والمؤسسات الحكومية بنسبة 30% ، والاسواق واماكن العمل مع مراعاة التقيد بالتعليمات الصحية وعدم تجمع المواطنين.
واشار الى ان المرحلة الثالثة ستشمل فتح الاوساط التعليمية والمساجد والمناسبات الدينية والمطارات والمنافذ الحدودية والكافتريات والمطاعم ومراكز المدن، لافتا الى الاستمرار بتنفيذ مراحل الخطة مرهون بالاحصائيات التي تردنا يومياً عن حجم واعداد الاصابات بفايروس كورونا.
بدوره أعلن محافظ السليمانية هفال ابو بكر عن تدشين مرحلة جديدة في التعاطي مع تفشي فايروس كورونا في المحافظة.
واضاف ابو بكر ان اللجنة العليا لمحاربة كورونا في المحافظة، قررت رفع الحظر عن المحلات والقطاعات الخدمية التي اقترح فك الحظر عنها مشيراً إلى أن ذلك سيتم بحسب التعليمات ويجب أن لا يؤثر على الإجراءات الصحية والأماكن الأخرى التي ستبقى قيد الحظر.

الصحة النيابية: رفع الحظر بعد انحسار كورونا سيكن جزئيا

بغداد ـ الصباح الجديد:
بعدت لجنة الصحة والبيئة النيابية امس الاحد، قرار الحكومة بالزام كافة المحافظات بقرارات خلية الازمة فيما يتعلق بالحظر الصحي اجراء صحيحا، فيما اشارت إلى أن رفع الحظر سيكون جزئيا.
وقال عضو اللجنة النائب حسن خلاطي في تصريح اطلعت عليه الصباح الجديد، ان " قرار الحكومة بالزام كافة المحافظات بمواعيد الحظر الصحي التي حددتها خلية الازمة اجراء صحيح وسيسهم في عدم تفشي الفايروس، إضافة الى انه سيقضي عليه خلال فترة قصيرة ".
وأضاف خلاطي، ان " تراجع مؤشر قياس الإصابات والوفيات بالفايروس في العراق يؤكد اهتمام المواطن بالالتزام بتوجيهات خلية الازمة ".
وأوضح: " في حال انحسار الفايروس في المحافظات سوف لن يكون هناك رفع للحظر كليا وانما سيتم اعتماد برنامج جزئي وفق محددات خاصة من قبل خلية الازمة ".

مستشار رئيس الوزراء يدعو إلى الالتزام باجتماع اوبك وتقييد انتاج نفط اقليم كردستان

بغداد ـ الصباح الجديد :
اعتبر المستشار في رئاسة الوزراء مظهر محمد صالح امس الأحد، ان اجتماع منظمة أوبك الأخير حمل بوادر ايجابية، فيما دعا إلى اهمية ان تقوم وزارة النفط بتقييد الانتاج في اقليم كردستان.
وقال صالح في تصريحات اطلعت عليها الصباح الجديد، إن " نتائج اجتماع (اوبك) بصورة عامة لم تكن مخيبة للامال "، مبينا أنها " تحمل بوادر ايجابية لاستقرار السوق، فيما لو التزمت جميع الدول بسقف الانتاج الذي حددته أوبك ".
وأضاف أن " الدول خارج اوبك، عدا روسيا، تعرضت الى خسائر كبيرة خلال الاشهر الماضية جراء انهيار اسعار النفط، وليس من مصلحتها عدم الاتفاق، لاسيما مع صعوبة تعويض هذه الخسائر، فهي مجبرة على الالتزام بالسقف الذي حدده الاتفاق بين (اوبك) وشركائها، وستضحي بدورها بـ10 ملايين برميل عدا الدول خارج أوبك ".

هيئة التقاعد توصل هويات المتقاعدين الجدد الى منازلهم

بغداد ـ الصباح الجديد:
اعلنت هيئة التقاعد الوطنية امس الاحد، اطلاقها حملة لايصال هويات المتقاعدين الجدد الى منازلهم في بغداد والمحافظات.
وقالت الهيئة في بيان، تلقت الصباح الجديد نسخة منه: "نتيجة لظروف البلد واستمرار حظر التجوال بسبب فيروس كورونا تم اطلاق حملة تحت عنوان (خليك ابيتك توصلك هويتك)".
وأضافت: " تم تشكيل فرق جوالة من موظفي الهيئة وفروعها في المحافظات وكلاً حسب رقعته الجغرافية لتوزيع الهويات على المتقاعدين المحالين الى التقاعد في محل سكناهم ".

استشاري في الطاقة: البلاد ستواجه اصعب سنة مالية منذ 2003

بغداد ـ الصباح الجديد :
حذر الاستشاري في شؤون الطاقة فلاح العامري، الاحد، من أن العراق سيواجه اصعب سنة مالية تمر عليه منذ عام 2003، داعيا الحكومة الى اعداد موازنة طوارئ واتخاذ خطوات سريعة لتدارك الازمة.
وقال العامري في تصريح اطلعت عليه الصباح الجديد، إن "حصة العراق من تخفيض النفط (بعد اجتماع أوبك) بمقدار ١.٠٦١ مليون برميل باليوم يعتبر مفاجئة". مبينا أن "حجم الاحتياطي والخزين العالمي كبير جدا، وان ما تم تخفيضه يمثل نسبة 23 بالمئة".
وأضاف أنه "في حال تطبيق العراق لهذا الاتفاق بشكل كامل، فإنه سيتسبب بإشكالات، لأن لديه عقودا والتزامات مع شركات عالمية"، مشددا على "اهمية ان تقوم وزارة النفط بالتفاهم مع الشركات لتخفيض 30 بالمئة من كلف الإنتاج".
واشار الى ان "الموازنة المالية السابقة احتسبت 56 دولارا لبرميل النفط، مع وجود عجز كبير، وانه رغم التوقعات بارتفاع سعر النفط خلال المدة المقبلة الى 40 - 45 دولارا، الا انها ستكون اصعب سنة مالية تمر على العراق منذ 2003، داعيا الحكومة الى "اعداد موازنة طوارئ واتخاذ خطوات سريعة لتدارك الازمة".

اوردت ان وراءه اسبابا اخرى

فورين بوليسي: أي اتفاق عالمي لدعم أسعار النفط لن ينجح من دون آليات فعالة لخفض الانتاج

الصباح الجديد ـ متابعة:
كتب جايسون بوردوف، المسؤول السابق في مجلس الأمن القومي الأميركي والمساعد الخاص للرئيس السابق باراك أوباما، مقالة في مجلة "فورين بوليسي" الأميركية تناول فيها إمكانية ارتفاع أسعار النفط. وقالت المجلة إنه حتى لو توصلت الولايات المتحدة والمملكة العربية السعودية وروسيا إلى اتفاق تاريخي للتعاون لدعم أسعار النفط، فإن أي فترة راحة لصناعة النفط ستكون قصيرة الأجل.
وعدد الكاتب الأسباب التالية:
ـ أولاً: لا توجد آلية فعالة للعديد من الدول للعمل معاً لخفض الإنتاج. وبدلاً من ذلك شكلت الدول المنتجة للنفط والدول المستهلكة له منظمتين مختلفتين. وبعد صدمة حظر النفط العربي عام 1973 شكلت الدول الرئيسية المستهلكة للنفط وكالة الطاقة الدولية ووافقت على الاحتفاظ بمخزونات نفطية طارئة. واليوم تضم الوكالة دولاً مثل الهند والصين. أما منتجو النفط فلديهم منظمة "أوبك" التي تطورت أيضاً من خلال التعاون مع الدول غير الأعضاء مثل روسيا. مع ذلك يبقى العديد من المنتجين الرئيسيين خارج أوبك أهمهم الولايات المتحدة التي تجد نفسها الآن في وضع فريد من حيث كونها أكبر منتج للنفط في العالم وأكبر مستهلك لها. لكنها تفتقر إلى منتدى فعال للحوار مع المنتجين الآخرين.
قد تبدو مجموعة العشرين التي تضم الولايات المتحدة والسعودية وروسيا مكاناً جيداً لكبار المنتجين لإصدار إعلان تاريخي للتعاون اليوم ولكن كمنظمة تضم مستهلكي النفط ذوي المصالح المتباينة فإن مجموعة العشرين لا تصلح لهذا الغرض.
ـ ثانياً: حتى لو كان هناك منتدى يجمع المنتجين الرئيسيين للنفط للتفاوض حول مستويات الإنتاج فإنه ليس لدى الولايات المتحدة الكثير لتقدمه على طاولة المفاوضات لأن الحكومة الفيدرالية لا تتحكم بشكل مباشر في كمية النفط التي تنتجها البلاد.
ـ ثالثاً: سيخفض قطاع النفط الأميركي الإنتاج سواء طلبت الحكومة ذلك أم لا. ومن المتوقع أن ينخفض الإنتاج الأميركي بما لا يقل عن مليون برميل يوميًا بحلول نهاية عام 2020 وربما بنسبة أكبر بكثير في العام المقبل إذا ظلت الأسعار منخفضة.

تعمدت عدم ارسال الموازنة الى البرلمان مخالفة قانونها.. وائل عبداللطيف يحمل حكومة عبد المهدي تبعات ما يحدث في مواجهة كورونا

بغداد ـ الصباح الجديد:
كشف الوزير السابق وائل عبد اللطيف، امس الاحد، عن مخالفة الحكومة المستقيلة القوانين بشأن عدم إرسال موازنة 2020 الى البرلمان، مبينا ان الحكومة استقالت في تشرين الثاني في حين تنص القوانين على ارسال الموازنة في تشرين الاول من كل عام.
وقال عبد اللطيف في تصريح تابعته الصباح الجديد، إن "الحكومة المستقيلة وبرئاسة عادل عبد المهدي تتحمل كافة التعبات من عدم صرف الاموال الخاصة في مواجهة اكبر ازمة تواجه العراق وهي جائحة كورونا بعدم ارسالها الموازنة".
واضاف ان "القانون ينص على ارسال الموازنة بتاريخ 10 من تشرين الاول من كل عام الى مجلس النواب وعدم تأخيرها مطلقا للسماح الى البرلمان دراستها واجراء التعديل اللازم من اجل التصويت عليها".
واوضح ان "عبد المهدي قدم استقالته بتاريخ 29 تشرين الثاني ما يعني مرور شهر ونصف الشهر على ارسال مسودة القانون"، متسائلا عن "عدم ارسال الموازنة رغم اكتمالها في مجلس الوزراء الى البرلمان".

عنوان الجريدة: بغداد ـ الوزيرية / رقم الايداع في دار الكتب والوثائق ببغداد 777 لسنة 2004 / رقم الاعتماد في نقابة الصحفيين العراقيين 301 / طبعت بمطابع دار الصباح الجديد للصحافة والنشر

الوضع الغذائي للعراق آمن والتخطيط تكشف آلية التقديم على منحة الطوارئ

بغداد ـ الصباح الجديد:

أكدت منظمة الأغذية والزراعة التابعة للأمم المتحدة "فاو"، أن المؤشرات الحالية لا تدل على حدوث مشكلة في الأمن الغذائي بالبلاد، في حين أشارت إلى أن العراق حقق الاكتفاء الذاتي من أهم مخزون استراتيجي عالميا.

في الوقت ذاته كشفت وزارة التخطيط، عن آلية التقديم على منحة الطوارئ للعائلات الفقيرة، وحذرت الذين يتقاضون راتباً من الدولة من التقديم على هذه المنحة.

وقال ممثل المنظمة في العراق صلاح الحاج في تصريحات له "نحن في مرحلة مهمة ولا بد من الاتفاق على عدة مفاهيم ومنها الأمن الغذائي الذي يعتمد على أربعة أسس وهي توفير الغذاء، والوصول إلى الغذاء عملياً واقتصادياً، والاستعمال، والاستدامة".

وأضاف أنه "بالنظر إلى ما نحن إليه الآن فليس هنالك مشكلة حتى الآن بخصوص الإنتاج العالمي لعام 2020 وبأخذ محصول القمح الاستراتيجي مثالاً، ليس هنالك مؤشرات تدل على حصول مشكلة بعكس ما حصل2008 من مشكلة أساسية ارتبطت بالجفاف في تلك الفترة".

وحول المخاوف من ارتفاع الأسعار، أوضح أن "لدى الناس مخاوف وهذا طبيعي لكن لائحة الأسعار اليومية لا تدل على وجود مشكلة"، مبيناً أن " العراق صدر مليون طن من الشعير خلال العام الماضي وهنالك فائض عن الاستهلاك المحلي للمنتوجات ومنها القمح حيث حقق العراق الاكتفاء الذاتي لهذا المخزون الاستراتيجي محلياً وعالمياً".

> نحن في مرحلة مهمة ولا بد من الاتفاق على عدة مفاهيم ومنها الأمن الغذائي الذي يعتمد على أربعة أسس وهي توفير الغذاء، والوصول إلى الغذاء عملياً واقتصادياً، والاستعمال، والاستدامة

وأشار الحاج إلى أن "إمكانية هدر الخضار أكبر مع وجود أي معوق في النقل لذا لا بد من المزيد من التسهيلات، ناهيك عن أن عدداً كبيراً من الناس يعتمدون على الزراعة كمصدر دخل أساسي لذا لا بد من ضمان الإنتاج ومراقبة الأسعار وهذا ما يحصل الآن في العراق".

في حين كشفت وزارة التخطيط، عن آلية التقديم على منحة الطوارئ للعوائل الفقيرة، فيما حذرت الذين يتقاضون راتباً من الدولة من التقديم على هذه المنحة.

وقال المتحدث باسم الوزارة عبد الزهرة الهنداوي ، إن «المنحة الطارئة تقدم على مرحلتين للأسر الفقيرة التي تضررت بشكل مباشر من الظروف الراهنة والمتمثلة بأزمة كورونا وإجراءات الحظر الوقائي».

وأضاف، أن «الآليات ستكون دقيقة وضامنة بحيث لا يمكن لغير المشمولين الحصول على المنحة، لكون هناك قاعدة بيانات لدى وزارة التخطيط بشأن الموظفين والمتقاعدين وشبكة الحماية الاجتماعية».

وأشار إلى أن «نحو مليوني عائلة ستشمل بهذه المنحة»، مؤكداً أن «الحكومة أطلقت رابط التقديم يوم السبت ويستمر حتى منتصف نهار الخميس المقبل».

وأوضح، أن «الرابط يحتوي على استمارة تملأ من قبل رب الأسرة على أن يتعهد بصحة البيانات وأنه مشمول بها وخلاف ذلك سيعرض نفسه إلى المسائلة القانونية»، لافتاً إلى أنه «بعد الانتهاء من التقديم سيتم مقاطعة البيانات وتدقيقها مدة ثلاثة إلى أربعة أيام، ومن ثم يتم إطلاق المنحة».

ولفت إلى أن «إطلاق المنحة يكون عن طريق كود يرسل إلى الهاتف ويقوم رب الأسرة بالذهاب إلى أقرب مكتب للصرف لاستلام المنحة»، محذراً من «تقديم الموظفين أو المتقاعدين أو شبكة الحماية الاجتماعية على هذه المنحة لكونهم سيتعرضون إلى المسائلة القانونية».

كربلاء..جميع الاصابات بكورونا في الاسبوع الاخير لملامسي حالات مشخصة سابقا

كربلاء ـ الصباح الجديد :

اكد مدير عام صحة كربلاء المقدسة صباح الموسوي، امس الاحد، أن جميع الحالات التي سجلتها المحافظة في الاسبوع الاخير بفيروس كورونا حالات ملامسة لاصابات مشخصة مسبقا.

وقال الموسوي في تصريح له إن "جميع الحالات التي سجلت في الاسبوع الاخير بالمحافظة بفيروس كورونا ملامسة لحالات مشخصة مسبقا او من ذوي المصابين وكانوا في الحجر الطبي لدى المؤسسات الصحية وهو امر ايجابي في السيطرة على الفيروس".

واضاف الموسوي ان "آخر حالة سجلت من بين الوافدين من سوريا كانت قبل اسبوع، ما يجعل الموقف الوبائي في كربلاء مطمئن لاسيما بعد ارتفاع نسبة الشفاء بين المصابين".

واكد مدير صحة كربلاء، أن "صاحب الفضل في السيطرة على الفيروس المواطن الذي التزم بقوانين الحظر وتعليمات دائرة الصحة وان بقي ملتزما لفترة اطول سنعلن كربلاء خالية من المرض في المدة القريبة".

السهيل: منحنا الجامعات مرونة لتقدير معاناة الطلبة

بغداد ـ الصباح الجديد:

أعلن وزير التعليم العالي والبحث العلمي قصي السهيل، عن منح الجامعات مرونة لتقدير معاناة الطلبة في العراق بسبب الحظر الصحي للوقاية من كورونا.

وقال السهيل في تصريحات متلفزة ، إنه "تم منح الجامعات مرونة لتقدير معاناة الطلبة"، مشيراً إلى أنه "لا يمكن أن نبقى نتعامل بالطرق النمطية والتقليدية في التعليم".

وأضاف أن "الوزارة تبحث عن مخارج وحلول لا تولد أي إحباط لدى الطلبة"، لافتاً إلى أنه "يمكن تقليص حجم المواد الدراسية ولكن لا نستطيع إلغاءها".

وتابع السهيل، "نحن بحاجة إلى وقفة حقيقية لتقييم الدراسات العليا في البلاد"، مشيراً إلى تجميد الاستحداث في التعليم الأهلي كون البعض منه يدار من مستثمرين".

مدير صحة النجف يحذر من "التفاؤل كثيراً"

النجف ـ الصباح الجديد :

حذر مدير صحة النجف، رضوان الكندي، من «التفاؤل كثيراً» مع تراجع عدد حالات الإصابة في المحافظة.

وأكد الكندي في تصريح صحفي «عدم تسجيل أي إصابة في المحافظة بالفيروس خلال الـ 24 ساعة الماضية وهذا بفضل الله تعالى والكادر الصحية».

وحذر من «التفاؤل كثيراً مع تراجع الإصابات» مشدداً على «ضرورة الالتزام بتعليمات خلية الأزمة والإرشادات الصحية».

وكانت منظمة الصحة العالمية في العراق نفت أمس السبت ما نسب إليها وتم تداوله عبر بعض وسائل الاعلام بأن العراق غادر ذروة الإصابات بفيروس كورونا، وهو يتجه نحو السيطرة عليه.

تخفيضات جديدة في أجور الإنترنت وزيادة بالسعات

بغداد ـ الصباح الجديد :

أكدت وزارة الاتصالات، اليوم الأحد، أنها بصدد إعداد دراسة متكاملة لتخفيض أجور سعات الإنترنيت الدولية سيعلن عنها قريبا.

وقال وزير الاتصالات نعيم الربيعي ، إن «الوزارة في صدد إعداد دراسة متكاملة ستقدم خلال اليومين القادمين إلى اللجنة العليا للصحة والسلامة الوطنية لمكافحة فيروس كورونا، من أجل الإعلان عن تخفيضات جديدة لأجور سعات الإنترنيت الدولية».

وأضاف أن «في الظروف الحالية التي يمر بها الشعب العراقي، أصبح المواطن الذي أجبر على الحجر المنزلي من أجل سلامته من جائحة وباء كورونا المستجد، بحاجة إلى زيادة في سعات الإنترنيت وكارتات شحن الموبايل، بالإضافة إلى تأمين المواد الغذائية والصحية».

وأشار إلى أنه «منذ استلامنا للوزارة قمنا بتخفيض 15 % على أجور السعات الدولية والمحلية، ومن ثم خفضنا 10 % ليصبح المجموع الكلي للتخفيض على أجور السعات بحدود 25 %».

وفي سياق أخر، لفت إلى «تشكيل لجنة مشتركة مع هيأة الإعلام والاتصالات والدوائر الأمنية والمخابرات والأمن الوطني وبقية الأجهزة الأمنية، لمكافحة عملية تهريب سعات الإنترنيت، حيث تم إلقاء القبض على مجموعة من المهربين وأحيلوا للقضاء».

وأوضح أن «الوزارة بحاجة إلى مشروع البوابات الإلكترونية الذي ينبغي أن يقدم بعد تشكيل الحكومة الجديدة للاستثمار، لمنع تهريب سعات الإنترنيت».

وأكد الربيعي أن لدى وزارته «الكثير من المعالجات لتحسين سرعة الإنترنيت».

تجارة بغداد: الاستيراد مستمر وعمليات التهريب قائمة.. والتجار اخفوا بعض المواد بسبب رمضان

بغداد ـ الصباح الجديد :

علقت غرفة تجارة بغداد، على استمرار عمليات الاستيراد من الخارج واختفاء بعض المواد من السوق المحلية.

وقال نائب رئيس الغرفة، حكمت الدقاق، ان» احتياجات العراق مؤمنة بالكامل ولا نقص في أية مواد، الا أنها اختفت نتيجة لقرب حلول شهر رمضان وزيادة الطلب على المواد الغذائية»، مؤكداً» احتكار بعض التجار لهذه المواد لغرض التلاعب بأسعارها قرب حلول الشهر الفضيل».

وأضاف ان» زيادة الطلب على منتجات معينة كالمعقمات قاد لارتفاع سعرها في السوق»، لافتا الى» استمرار عمليات الاستيراد لتامين البضائع في السوق العراقية وجميع المواد المستوردة تصل للتجار ولا تحجز في الموانئ».

وأشار الدقاق الى» استمرار عمليات التهريب لبعض المواد لكن بأجزاء معينة وكوجهة نظر انها حاليا تسد حاجة السوق المحلي لهذه البضائع»، معلنا» تسجيل 300 ألف تاجر في غرفة تجارة بغداد».

وتابع» هناك تجار غير المواد الغذائية تضرروا بشكل كبير لإغلاق محالهم بشكل تام بسبب فرض حظر التجوال».

وعن مساهمة غرفة تجارة بغداد في ازمة كورونا اوضح الدقاق» أكملنا 20 الف سلة غذائية، وتوزيعها سيكون للمناطق الأكثر فقرا ولا صحاب الأجر اليومي»، مؤكداً ان» عدد التجار المتبرعين مذهل ومدعاة للفخر الكبير».

واختتم الدقاق حديثه بالقول ان» غرفة التجارة قامت بجهود على مستوى الأرقام ودخول البضائع واستقبال شكاوى التجار، وهي استمرت منذ بداية الازمة في تقديم يد العون للمناطق والتجار».

العراق أمام 10 أيام حاسمة بشأن كورونا

الصحة: حظر التجوال الجزئي وتمديده يتوقف على الموقف الوبائي وحالات الشفاء تجاوزت الإصابات

بغداد ـ الصباح الجديد :

أكدت وزارة الصحة، امس الاحد، أن حظر التجوال الجزئي وتمديده يتوقف على الموقف الوبائي، لافتة إلى أن حالات الشفاء تجاوزت الإصابات. في الوقت ذاته أعلنت الصحة العالمية أن العراق أمام 10 أيام حاسمة بشأن كورونا.

وأكد المتحدث الرسمي باسم الوزارة، سيف البدر، إن «الإصابات بفيروس كورونا الآن ضمن المستوى الطبيعي، بناءً على المعطيات العلميَّة، التي أظهرت أنَّ عدد حالات الشفاء يتجاوز الإصابات الجديدة المسجلة في العراق لليوم الثالث على التوالي».

وأوضح، أن «حظر التجوال أسهم بالحد من انتشار الفيروس، وحقق نتائج إيجابيَّة تمثلت بشفاء أعدادٍ كبيرة من المواطنين».

وأشار البدر الى أنَّ «قرار رفع حظر التجوال الجزئي أو تمديده يتوقف على الموقف الوبائي»، منوهاً بأنَّ «أغلب دول العالم ما زالت تشهد ارتفاعاً كبيراً بأعداد الإصابات والوفيات».

ودعا المواطنين الى «التزام منازلهم مع تطبيق إجراءات صارمة لاحتواء الفيروس، وصولاً الى القضاء بالكامل على هذه الجائحة».

في حين عدت لجنة الصحة والبيئة النيابية، امس الاحد، قرار الحكومة بالزام كافة المحافظات بقرارات خلية الازمة فيما يتعلق بالحظر الصحي اجراء صحيح، فيما اشارت إلى أن رفع الحظر سيكون جزئيا.

وقال عضو اللجنة النائب حسن خلاطي في تصريح له , ان "قرار الحكومة بالزام كافة المحافظات بمواعيد الحظر الصحي التي حددتها خلية الازمة اجراء صحيح وسيسهم في عدم تفشي الفايروس، إضافة الى انه سيقضي عليه خلال فترة قصيرة".

وأضاف خلاطي، ان "تراجع مؤشر قياس الإصابات والوفيات بالفايروس في العراق يؤكد اهتمام المواطن بالالتزام بتوجيهات خلية الازمة".

وأوضح، أنه "في حال احسار الفايروس في المحافظات سوف لن يكون هناك رفع للحظر كليا وانما سيتم اعتماد برنامج جزئي وفق محددات خاصة من قبل خلية الازمة".

في الوقت ذاته رهنَ ممثل منظمة الصحة العالميَّة في العراق، أدهم إسماعيل، امس الاحد، بقاء البلاد في وضع جيد بشأن السيطرة على فيروس "كورونا" باستمرار الالتزام بالتدابير الوقائيّة في الأيام العشرة المقبلة.

وقال إسماعيل إن "تناقص الإصابات وارتفاع حالات الشفاء يشيعان الاطمئنان ويبشران بالسيطرة على الفيروس".

وأضاف، أن "الخطوات السريعة التي اتخذتها خليَّة الأزمة بزيادة عدد مختبرات الفحص والتشديد على تطبيق إجراءات الحظر، فضلاً عن منع التجمعات والزيارات الشعبيَّة وتوصيات المرجعيَّة الدينيَّة أسهمتْ بشكل كبير في تطويق المرض في الوقت الحالي".

من جانب اخر اعلنت دائرة صحة الديوانية، عدم تسجيلها اية اصابات بفيروس كورونا اليوم امس الاحد.

وذكرت الدائرة في بيان تلقت « الصباح الجديد » نسخة منه، انه «مازالت الفرق الصحية تتابع الحالة الصحية المشتبة بها والحالات المؤكدة اذ كان الموقف لهذا اليوم على النحو التالي: (لاتوجد اصابات جديدة لهذا اليوم 2020/4/12، وتم سحب (7) نماذج لحالة مشتبة بها وارسالها الى مختبر الصحة العامة بتاريخ 2020/4/11، وايضا تم سحب (8) نماذج لحالة مشتبة بها وارسالها الى مختبر الصحة العامة بتاريخ 2020/4/12».

واوضحت، ان «عدد الاصابات الكلي من 2020/3/15 ولحد الان 7، بينما عدد حالات الشفاء 5، والمتوفون 1 (توفي في وقت سابق)، والراقدين 1 وبحالة جيدة».

فيما اعلنت دائرة صحة ديالى، امس الاحد، عن عدم تسجيل اصابة بفيروس كورونا لليوم الرابع على التوالي.

وقال مدير اعلام صحة ديالى فارس العزاوي في تصريح له ،ان" صحة ديالى لم تسجل اي اصابة بفيروس كورنا لليوم الرابع على التوالي"، لافتا الى ان "اجمالي حالات الاشتباه التراكمي الذي وصلت نتائجها خلال الاسابيع الماضية تجاوز حاجز الـ200 وكانت جميعها سلبية".

واضاف العزاوي،ان" مركز الحجر الرئيسي قرب بعقوبة يضم حاليا 5 مصابين بينهما اثنين ستصل نتائج فحوصاتهما المختبرية مساء اليوم ونامل ان تكون سلبية ليتم اخلاءهما بعد تماثلهما للشفاء"، مشيرا الى أن "خارطة الفحوصات في ازدياد مستمر وشملت اغلب مناطق ديالى".

وكانت ديالى سجلت 18 حالة اصابة منذ بروز فيروس كورونا 3 منها توفيت فيما تم اخلاء 10 حالات بعد تماثلها للشفاء.

وعلى الصعيد ذاتة اعلنت دائرة صحة محافظة النجف، الاحد، تماثل 10 مصابين بكورونا للشفاء التام.

وقالت الدائرة في بيان تلقت « الصباح الجديد » نسخة منه، انها «لم يتم تسجيل اصابات جديدة بالفيروس اليوم»، مبينة ان «10 مصابين قد اكتسبوا الشفاء التام». واضافت، ان «مجموع الذين تعافوا بلغ 149 حالة».

ومن جهة اخرى اعلنت قائمقامية مركز محافظة السليمانية، امس الاحد، عن بدء المرحلة الاولى من عملية رفع حظر التجوال وعودة الحياة الى طبيعتها، معلنة عن المشمولين بهذا القرار.

وقال عضو اللجنة المشتركة لقائمقامية مركز محافظة السليمانية سالار سراويي في تصريح صحفي، إنه «تم منح الموافقات اللازمة لفتح بعض محال الحلاقة والموبايلات وتصليح السيارات وبعض المطاعم التي تقع ضمن احياء مدينة السليمانية».

واضاف، انه «اعتبارا من اليوم الاحد سيتم فتح سوق تبادل العملة في السليمانية، وسيبقى قرار حظر التجوال كما هو لحين صدور قرار جديد من قبل حكومة اقليم كردستان ».

واشار الى انه، «سيتم السماح بفتح بعض المحال في احياء مدينة السليمانية اعتبارا من الساعة الثامنة صباحا ولغاية الخامسة عصراً».

مع تزايد حالات الاصابة بفيروس كورونا في ليبيا

قوات "الوفاق" تتهم "الجيش الوطني" باستهداف مخازن للأدوية

الصباح الجديد ـ متابعة:

أعلنت السلطات الصحية الليبية امس الاول السبت تسجيل إصابة جديدة بفيروس كورونا المستجد «كوفيد19-»، ليرتفع بذلك إجمالي عدد الإصابات المؤكدة في البلاد إلى 25 حالة.

وأكد المركز الوطني لمكافحة الأمراض، أن المختبر المرجعي لصحة المجتمع التابع له، تسلم 17 عينة للكشف عن الفيروس جاءت نتائج فحص إحداها إيجابية.

وسجلت في ليبيا حتى الآن وفاة واحدة ناجمة عن الفيروس وثماني حالات شفاء.

يأتي ذلك في وقت يستمر النزاع المسلح في البلاد، حيث اتهمت القوات الموالية لحكومة الوفاق الوطني المعترف بها دوليا فجر يوم امس الأحد «الجيش الوطي الليبي» الذي يقوده خليفة حفتر باستهداف مخازن الأدوية في منطقة السواني جنوبي العاصمة طرابلس.

وشددت قوات الحكومة على صفحة عملية «بركان الغضب» في «فيس بوك» أن هذا الحادث جاء بعد يومين من استهداف قوات حفتر مخازن الأدوية في مستشفى الخضراء بطرابلس التي تحتوي على معدات الحماية والوقاية من فيروس كورونا.

وحملت قوات «الوفاق» جيش حفتر المسؤولية عن قصف المستشفى على مدى يومين، ما أدى إلى إصابة طبيب بالشظايا خلال إجرائه عملية جراحية.

> **اتهمت القوات الموالية لحكومة الوفاق الوطني المعترف بها دوليا فجر يوم امس الأحد «الجيش الوطي الليبي» الذي يقوده خليفة حفتر باستهداف مخازن الأدوية في منطقة السواني جنوبي العاصمة طرابلس**

وأثار ارتفاع حالات الإصابة بفيروس كورونا المستجد (كوفيد19-) الرأي العام في ليبيا بشأن قدرة المستشفيات والمراكز الصحية على مواجهة الفيروس، في ظل استمرار الحرب التي يشنها اللواء المتقاعد خليفة حفتر على طرابلس.

كما تعاني بعض المستشفيات والمراكز الصحية الليبية من بنية تحتية ضعيفة، في ظل عدم توفر بعض المستلزمات الأساسية ونقص في عدد الفرق الطبية وتضرر المراكز الصحية في عدد من المناطق بسبب الحرب والفوضى، وفق أطباء متخصصين.

وتسابق المؤسسات الصحية في ليبيا الزمن لتعبئة قدراتها، مع ارتفاع حالات الإصابة والتحديات التي تعصف بالبلاد، في ظل الحرب والانقسام والأزمات الاقتصادية والأمنية.

ويستمر الغموض في أعداد المصابين في مناطق شرق ليبيا التي يسيطر عليها حفتر، الذي شكل لجنة عسكرية بقيادة رئيس أركانه عبد الرزاق الناظوري وبعض العسكريين لإدارة الملف، متجاوزا وزارة الصحة في حكومة عبد الله الثني الموالية له.

وما أثار الرأي العام بوجود حالات مصابة في شرق ليبيا، تأكيد عضو فريق مكافحة كورونا في بنغازي الدكتور محمد عجرم -على قناة موالية لحفتر- عدم وجود المعدات الأولية لأخذ تحاليل الكشف عن الفيروس لدى المشتبه بإصابتهم به في بنغازي.

وبعد انتقاد عجرم للسلطات في شرق ليبيا لعدم توفير المستلزمات الأولية والأجهزة المطلوبة لمواجهة الفيروس، احتجزه مسلحون موالون لحفتر، ونقل للتحقيق معه من قبل عبد الرزاق الناظوري.

وقال الناظوري في مؤتمر صحفي بعد احتجاز عجرم، إن «منتقدي الجهات التي تعمل على مكافحة كورونا خونة»، مضيفا «لا تستمعوا لأي نقد.. أي شخص تسمعونه ينقد اعتبروه خائنا، لأن النقد لا يجوز في مثل هذه الظروف التي نمر بها».

الشرطة المصرية تعتقل 23 شخصا رفضوا دفن إحدى ضحايا الوباء في مقابر بلدتهم

الصباح الجديد ـ وكالات:

اعتقلت الشرطة المصرية 23 شخصا، وأطلقت الغاز المسيل للدموع على آخرين بعدما احتج حشد من الناس في قريتين بمحافظة الدقهلية شمالي البلاد، على دفن إحدى ضحايا وباء كورونا في مقابر أي من البلدتين.

وقبل دفن المتوفاة، وهي طبيبة متقاعدة، احتج عشرات الأشخاص خارج المقابر خوفا من انتشار الفيروس، إذا جرى دفن المرأة البالغة من العمر 65 عاما هناك.

وكانت عائلة المرأة قوبلت بالرفض بعد طلب دفن الطبيبة في مقبرة عائلة زوجها في قرية «شبرا البهو»، فنقلوا الجثمان ليدفن في قرية «ميت العامل المجاورة» مسقط رأسها، فقوبلوا بالرفض من بعض أهالي القرية أيضا، فاضطروا للعودة بالجثمان مرة أخرى إلى قرية شبرا البهو، لتدفن بإشراف فريق من الطب الوقائي وحضور الشرطة.

وفي الشهر الماضي، وضعت السلطات المصرية 300 عائلة تحت الحجر الصحي في قرية بمحافظة الدقهلية، بعد وفاة امرأة تبلغ من العمر 72 عاما، ورجل يبلغ من العمر 50 عاما بسبب الفيروس التاجي.

وفي ذلك الحين، قالت وزيرة الصحة هالة زايد إن الإجراء المتخذ هو السماح بإجراءات التعقيم، لمنع المزيد من الإصابات في القرية، التي لم تذكر اسمها.

وقالت نقابة الأطباء المصرية يوم السبت إن ثلاثة أطباء ماتوا بسبب المرض، لكن واحدا منهم فقط أصيب به في العمل. وأضافت النقابة في بيان إن 43 طبيبا آخر أصيبوا بالفيروس.

وتعليقا على حادثة رفض دفن ضحية كورونا، استنكر شيخ الأزهر الدكتور أحمد الطيب الحادث، ووصفه بأنه «مشهد بعيد كل البعد عن الأخلاق والإنسانية والدين»، ودعا الجميع إلى «الالتزام بالتضامن الإنساني، ورفع الوصمة عن المرض، وكفالة المتضررين وإكرام من ماتوا بسرعة دفنهم والدعاء لهم».

كما أدان مفتي الديار المصرية تصرف أهالي قريتي محافظة الدقهلية، داعيا إلى احترام حرمة من يموتون بهذا الوباء والإسراع بإكرامهم ودفنهم.

ولا تعد حادثة قريتي الدقهلية الأولى في مصر، حيث رفض أهالي قرية «بولس» في مركز كفر الدوار بمحافظة البحيرة، قبل أيام، دفن جثمان أحد أبناء القرية، بعدما توفي في مستشفى العزل جراء إصابته بفيروس كورونا. ولم يقبل الأهالي بأن تتم عملية الدفن إلا بعد أن تدخلت الشرطة.

وعلى صعيد آخر التطورات بشأن الوباء في مصر، أعلنت وزارة الصحة مساء السبت عن تسجيل 145 حالة إصابة جديدة، و 11 حالة وفاة. وبذلك يرتفع إجمالي المصابين إلى 1939 حالة، وحالات الوفاة إلى 146.

كما أعلنت الوزارة عن ارتفاع إجمالي المتعافين من الفيروس إلى 426 حالة.

فوز جو بايدن في الانتخابات التمهيدية للحزب الديموقراطي بولاية ألاسكا الأميركية

الصباح الجديد ـ وكالات:

أعلن الحزب الديموقراطي فوز المرشح للانتخابات الرئاسية الأميركية جو بايدن في انتخاباته التمهيدية بولاية ألاسكا الأميركية امس الاول السبت بعد تصويت بالبريد الالكتروني بسبب انتشار وباء كوفيد19-.

وكانت بطاقات الاقتراع أرسلت قبل انسحاب خصمه بيرني ساندرز من السباق للفوز بترشيح الديموقراطيين للانتخابات الرئاسية الأسبوع الماضي.

وأعلن الحزب الديموقراطي في ألاسكا في تغريدة على تويتر أن نائب الرئيس السابق باراك أوباما فاز بفارق كبير على منافسه في الاقتراع في ألاسكا حيث حصل على تأييد 55,3 بالمئة من المقترعين وتسعة من المندوبين الـ15 في هذه الولاية.

أما السناتور المستقل بيرني ساندرز، فقد حصل على 44,7 بالمئة من الأصوات وثمانية مندوبين.

المغرب يطلق دعما ماليا للمتوقفين عن العمل بسبب كورونا

الصباح الجديد ـ وكالات:

أطلق المغرب برنامج دعم مالي غير مسبوق للمتوقفين عن العمل بسبب وباء كورونا المستجد يستهدف خصوصا العاملين في القطاع غير المنظم، رغم صعوبات تحديد المستحقين.

وتسببت حالة الطوارئ الصحية المفروضة في المملكة منذ 20 آذار/مارس، في أزمة اقتصادية واجتماعية تطال أجراء مصانع أو مقاهي ومتاجر... توقفت عن العمل، لكن وطأتها أشد على العاملين في القطاع غير المنظم الذين يزاولون مهنا بدخل متواضع في الغالب، بدون قدرة على الادخار.

وبينما تقدر معطيات رسمية عدد الفقراء في المملكة بأكثر من ثلاثة ملايين شخص، نبه البنك الدولي في تقرير حديث إلى أن قرابة عشرة ملايين من أصل 35 مليون مغربي معرضون للوقوع في الفقر بسبب الأزمة الصحية، فضلا عن تداعيات موسم زراعي جاف بالنسبة لسكان البوادي.

ولتخفيف وطأة الأزمة بدأت وزارة الاقتصاد والمالية هذا الأسبوع توزيع دعم مالي يبلغ 2000 درهم (نحو 200 دولار) شهريا مخصصة لأكثر من 800 ألف من العاملين في القطاع المنظم أعلنوا توقفهم عن العمل، بحسب معطيات رسمية.

وطرحت فكرة الدعم الاجتماعي عبر تحويلات مالية للأسر محدودة الدخل في المغرب منذ سنوات، لكنها لم تر النور بعد.

ويمول البرنامج من صندوق أنشئ لمواجهة الأزمة حدد رصيده مبدئيا بعشرة مليارات درهم (نحو مليار دولار) من الميزانية العامة، لكنه فاق 33 مليار درهم (نحو 3,3 مليار دولار) بفضل تبرعات شركات خاصة ومؤسسات عامة وأفراد.

وتتوقع الوزارة أن «يكون هذا المبلغ كافيا» حتى حزيران/يونيو تاريخ تعليق البرنامج.

وبالموازاة مع ذلك باشرت السلطات توزيع مؤن غذائية على الأسر الأكثر تضررا، بحسب معلومات حصلت عليها فرانس برس من مصادر متطابقة. كما فتحت مراكز لإيواء المشردين.

وعززت جمعيات مدنية عمليات توزيع مؤن على المتضررين، في مختلف أنحاء المملكة.

تمديد حظر التجول في السعودية حتى إشعار آخر

الصباح الجديد ـ وكالات:

نقلت وكالة الأنباء الرسمية السعودية عن مصدر مسؤول، في وقت مبكر من صباح الأحد، قوله إن قرار تمديد حظر التجول يأتي إلحاقا لقرار حظر التجول، الذي بدأ سريانه منذ 23 من مارس/ آذار الماضي ولمدة 21 يوما.

وأهابت وزارة الداخلية السعودية بالمواطنين والمقيمين الالتزام بالقرار، مؤكدة في الوقت ذاته استمرار العمل بجميع الإجراءات الاحترازية، التي سبق الإعلان عنها في عدد من المدن والمحافظات والأحياء السكنية، ومنع التنقل بين مناطق المملكة الثلاثة عشرة.

وكان العاهل السعودي أمر في السابق بفرض حظر للتجول في جميع أنحاء المملكة، من الساعة السابعة مساء حتى السادسة صباحا، ولمدة 21 يوما، لكبح انتشار الوباء.

وفي السادس من أبريل/ نيسان الجاري، وضعت السعودية عاصمتها الرياض وعدة مدن كبرى تحت حظر التجوال الكامل، على مدار الأربع والعشرين ساعة.

وتفرض السلطات السعودية عقوبات صارمة، على من ينتهك حظر التجوال.

ومؤخرا، قالت صحيفة نيويورك تايمز الأميركية إن فيروس كورونا أصاب نحو 150 شخصا، من أعضاء العائلة المالكة في السعودية، حسب معلومات حصلت عليها. وأوردت الصحيفة أن الملك سلمان وولي عهده، الأمير محمد، يعزلان نفسيهما في موقعين منفصلين على ساحل البحر الأحمر، خشية التقاط العدوى.

واعتبر تقرير الصحيفة أن هذا العدد من الإصابات، بين أفراد عائلة آل سعود، يوضح السبب وراء الاستجابة السريعة واسعة النطاق في المملكة للوباء، حيث سارعت السعودية إلى إغلاق البلاد، ومنع المصلين والمعتمرين من الوصول إلى مكة والمدينة، قبل أن تعلن المملكة تسجيل أول إصابة على أراضيها، في الثاني من مارس/ آذار الماضي، وذلك حسب الصحيفة.

تقرير

قال نحن بحاجة الى خبز وليس الى بنادق

البابا يحتفل بعيد الفصح وحيدا من دون مصلين

الصباح الجديد ـ متابعة:

احتفل المسيحيون بعيد الفصح يوم امس الأحد في أوج إجراءات العزل لاتي تمنع التوجه إلى الكنائس في عدد كبير من بلدان العالم بما في ذلك الفاتيكان حيث يترأس البابا القداس.

واعطى البابا فرنسيس الأحد بركته التقليدية لمدينة روما والعالم بمناسبة عيد الفصح داخل كاتدرائية خالية تماما من المصلين بسبب وباء كوفيد19- بعيدا عن الاحتفالات الحاشدة التي شهدها العام الماضي حين تقاطر سبعون ألف مصلّ ليستمعوا إليه في الهواء الطلق.

ويحيي البابا عادة قداس عيد الفصح، أهم الأعياد المسيحية الذي يحتفي بقيامة المسيح، في ساحة القديس بطرس الشاسعة التي تغص عادة بالناس.

لكن البابا التزم هذه السنة بالحجر المفروض في إيطاليا والفاتيكان، وبقي في كاتدرائية القديس بطرس برفقة عدد ضئيل من الأشخاص، فيما تابع المسيحيون الطقوس عبر شبكة «موندوفيجن».

وقال في عظته امس الاول السبت في كاتدرائية القديس بطرس التي لم يحضرها سوى حوالى عشرة مصلين «دعونا نسكت صرخة الموت، كفى حروبا! فليتوقف إنتاج الأسلحة وتجارتها، لأننا بحاجة إلى خبز وليس إلى بنادق».

وتخطت حصيلة فيروس كورونا المستجد في العالم مئة ألف وفاة وأرغم الوباء نصف البشرية على لزوم منازلها، غير أن تأثير الأزمة الصحية على الحروب في الشرق الأوسط لم يتضح بعد.

وفي هذا السياق، سجّل اليمن الذي يشهد أسوأ أزمة إنسانيّة في العالم وسط حرب مستمرة منذ خمس سنوات، أول إصابة بفيروس كورونا المستجد الجمعة، في حين يبدو أن وقفا لإطلاق النار من طرف واحد أعلنه التحالف العسكري بقيادة السعودية الذي يقوم بتدخل عسكري في هذا البلد دعما للسلطة المعترف بها دوليا، لن يصمد.

أما في سوريا، فتدور معارك شديدة في ريف حمص الشرقي بوسط البلاد.

وتحاط احتفالات عيد الفصح منذ سنوات بتدابير أمنية لمنع وقوع اعتداءات، تتزامن عادة مع تدفق كثيف للسياح إلى روما. لكن هذه السنة، تبقى شوارع المدينة مقفرة تماما فيما كلفت قوات الأمن تعزيز انتشارها ودورياتها لردع سكان العاصمة الإيطالية عن الخروج من منازلهم.

وفي القدس، لأول مرة منذ أكثر من قرن، تبقى كنيسة القيامة التي تعد من أقدس المواقع لدى المسيحيين، مغلقة أمام الجمهور طوال عيد الفصح وسيقام فيها قداس لهذه المناسبة بدون أن يحضره مصلون.

وتلتزم الكنيسة الكاثوليكية بالتعليمات التي تحظر التجمعات الدينية، ويتبارى الكهنة للخروج بحلول مبتكرة تسمح بمواصلة الطقوس ولو معدلة.

من جهتها طلبت رعية في شمال مانيلا من المؤمنين إرسال صور لهم ولأفراد عائلاتهم عبر البريد الإلكتروني، وتم تعليق ألف منها على مقاعد الكنيسة.

لكن في بعض الولايات الأميركية، دعت بعض الكنائس البروتستانتية أتباعها إلى التجمع لتقديم صلوات مع اقتراب عيد الفصح، متحدية النصائح الداعية إلى لزوم الحيطة والحذر.

وفي بلغاريا، ستفتح الكنائس الأرثوذكسية أبوابها في عيد الفصح الذي يصادف بعد أسبوع على عيد الفصح لدى الكاثوليك والبروتستانت، إذ ترفض الحكومة كما الكنيسة فرض حجر منزلي صارم على السكان.

ذي قار: 4 مراكز لتسويق الحنطة

بغداد ـ الصباح الجديد:

اعلنت مديرية زراعة ذي قار تحديدها اربعة مراكز لتسويق محصول الحنطة في المحافظة.

وقال مدير زراعة ذي قار فرج ناهي في تصريح، ان" زراعة ذي قار حددت اربع مراكز لتسويق محصول الحنطة في المحافظة لتسهيل عملية الاستلام وتخفيف الاعباء عن الفلاحين".

وأشار ناهي الى ان "العشرين من نيسان الحالي سيكون موعدا لافتتاح المراكز التسويقية لمحصول الحنطة في الناصرية والرفاعي والاصلاح وستباشر باستلام محصول الحنطة من الفلاحين".

وكانت زراعة ذي قار اعلنت في وقت سابق وصول 200 حاصدة لاتمام عملية حصاد محصول الحنطة في المحافظة.

مصر تخفض أسعار البنزين

الصباح الجديد ـ وكالات:

كشفت لجنة التسعير البترولي للمنتجات البترولية في مصر أسباب خفض أسعار البنزين بمقدار 25 قرشا (1.6 سنت أميركي) فقط لشتى فئات الأوكتان.

وبحسب الأسعار الجديدة، خفضت مصر سعر البنزين 95 أوكتان إلى 8.50 جنيه للتر من 8.75 جنيه بنسبة تراجع 2.8 بالمئة، والبنزين 92 إلى 7.50جنيه من 7.75 جنيه، بنسبة تراجع 3.2 بالمئة.

وخفضت سعر البنزين 80 أوكتان، الأقل جودة إلى 6.25 جنيه، من 6.5 جنيه، بنسبة انخفاض 3.8 بالمئة.

واستعرضت اللجنة متوسطات أسعار الخام العالمية وسعر الصرف للفترة بين كانون الثاني وآذار 2020 مقارنة بالفترة تشرين الأول والثاني 2019، مع الأخذ في الاعتبار أن المعادلة السعرية والمعايير المعلنة لعمل اللجنة تقضي بتعديل الأسعار صعودا وهبوطا، بحد أقصى 10%، فقط لحماية المستهلكين وموازنة الدولة على حد سواء.

وبررت لجنة التسعير التلقائي للمنتجات البترولية قرارها بضرورة «تجنيب جزء من الوفر المحقق من خفض التكلفة لمواجهة الارتفاع المتوقع في التكلفة خلال الفترة المقبلة، وكذلك مواجهة زيادة أعباء مواجهة تبعات أزمة كورونا».

وقالت إن ذلك يأتي «في ضوء الظروف الاستثنائية غير المسبوقة التى تمر بها أسواق النفط العالمية وكذلك الأوضاع الاقتصادية العالمية والمحلية نتيجة أزمة فيروس كورونا المستجد، ومع توقع عدم استمرار الانخفاض الحاد في الأسعار العالمية للنفط».

405 مليارات دولار قروض الصين في شهر واحد

الصباح الجديد ـ وكالات:

ارتفع الإقراض المصرفي الجديد في الصين بقوة إلى 2.85 تريليون يوان (405 مليارات دولار) في مارس الماضي، ليبلغ إجمالي الإنفاق الاجتماعي مستوى قياسيا.

وضخ البنك المركزي الصيني المزيد من السيولة وخفض تكاليف التمويل لدعم الاقتصاد الوطني لمواجهة تداعيات انتشار فيروس كورونا.

وتعهد صانعو السياسات في الصين بمكافحة أثر الجائحة التي يبدو أنها دفعت ثاني أكبر اقتصاد في العالم صوب أول انكماش فصلي في 30 عاما على الأقل.

وتجاوزت القروض الجديدة في مارس الماضي توقعات السوق البالغة 1.8 تريليون يوان، وبلغت أكثر من ثلاثة أمثال مستواها في فبراير الماضي البالغ 905.7 مليار يوان.

الطاقة النيابية: الموازنة إلى النصف بسبب هبوط أسعار النفط

الغضبان: اتفاق أوبك ومنتجون رهن قرار "المكسيك" بالخفض

الدول المنتجة، لجأت الى هذا الاتفاق على التخفيض لضمان حدوث استقرار في السوق، وخفض الخزين الكبير لدى معظم الدول، الذي وصل الى كميات كبيرة جداً

بغداد ـ الصباح الجديد:

كشف نائب رئيس الوزراء وزير النفط، ثامر الغضبان عن أبرز تفاصيل الاتفاق الذي توصل إليه الاجتماع الطارئ لـ «أوبك+»، في حين بين ان التريث بالتوقيع على الاتفاق، جاء على خلفية قرار المجتمعون أن يجعلوا الاتفاق مرهوناً بموافقة المكسيك.

وقال الغضبان في تصريح صحافي، إن «المجتمعين اتفقوا أن يكون المقياس لتخفيض النفط حسب حصص الأعضاء لإنتاج الشهر العاشر من عام 2018، وبموجب هذا الشهر يحتسب التخفيض»، موضحاً أن «تخفيض العشرة ملايين برميل من انتاج (أوبك+) سيشكل بحدود 23 بالمئة من الكميات، وعليه ستلتزم جميع الدول بهذا التخفيض».

وأشار الى أن «الدول المنتجة، لجأت الى هذا الاتفاق على التخفيض لضمان حدوث استقرار في السوق، وخفض الخزين الكبير لدى معظم الدول، الذي وصل الى كميات كبيرة جداً».

ولفت الغضبان الى «وجود إشكالية فنية تتعلق بالكميات التي أنتجتها المكسيك في شهر 10 من العام 2018، والتي تعد المقياس لتخفيض الدول، مما حدا بها الى التريث بالتوقيع على الاتفاق، وعليه قرر المجتمعون أن يجعلوا الاتفاق مرهوناً بموافقة المكسيك».

وتابع، أن «اجتماع (مجموعة العشرين) يضم أيضا كلا من روسيا، والمكسيك، والسعودية، وهم أعضاء فيه، وإن الآمال معقودة عليه ليجري التأثير على المكسيك وإقناعها للموافقة على محضر اجتماع (أوبك+)، وإن يجري ذلك فإن دول (أوبك) و(أوبك+) ستباشر ابتداء من يوم غد الثلاثاء بعمليات التخفيض لحلول عطلة عيد الفصح، الذي بدأ الجمعة وينتهي اليوم الاثنين، إذ لا تجري خلال هذه المناسبة عمليات بيع وشراء للنفط».

وأردف، أن «الآمال معقودة أيضا على عدد من الدول خارج (أوبك) و(أوبك+)، ومنها أميركا، وكندا، والبرازيل، والنرويج، وغيرها من الدول، لخفض في انتاجها بمقدار خمسة ملايين برميل يومياً، فإن حدث ذلك فإن إجمالي التخفيض سيكون 15 مليون برميل يومياً والذي من شأنه أن يحدث استقرارا وتوازنا في الاسواق العالمية».

وأكمل: «من ناحية أخرى؛ فإن الطلب على النفط سيشهد تراجعاً كبيراً خلال هذه السنة بالدرجة الأساس بسبب تفشي وباء كورونا وتعطل معظم حركة الاقتصاد»، منوهاً بأن «انتعاش الاسواق النفطية مرهون بمدى ومتى تنجح الجهود في احتواء والقضاء على هذا الفيروس».

وشدد الغضبان على أن «المخاطر التي ترافق هذا الاتفاق تتلخص في أن التخفيض يقتصر فقط على دول (أوبك) و(أوبك+) التي اقدمت على هذا الاجراء وهي فقط من تلتزم به ولا يلتزم الآخرون به، وعليه سيستفيد النفط الصخري وغيره من هذا الاجراء»، مشيراً الى أن «هذا الحل سوف لا يكون مستداماً، وإن الخطر الآخر يتمثل في استمرار تفشي وباء كورونا في الدول الصناعية وغيرها وعدم انحساره فيها والذي من شأنه أن يطيل مدى الأزمة».

في السياق، اكدت لجنة النفط والطاقة النيابية ان موازنة 2020 ستخفض الى اكثر من نصف في حال بقاء اسعار النفط على انخفاضها، مبينة ان الموازنة سيعاد النظر بها من قبل الحكومة المقبلة.

وقال عضو لجنة الطاقة بهاء النوري، ان "هناك مخاوف كبيرة وحقيقية ستواجه الموازنة الخاصة بـ 2020 التي لا بد من اعادة النظر بها".

واضاف ان "الموازنة اعدتها حكومة عبد المهدي بسعر 56 دولا للبرميل الواحد من النفط في حين يبيع العراق نفطه حاليا بقرابة 25 دولار للبرميل".

واوضح النوري ان "في حال بقاء الاسعار بالمعدل الحالي ستعيد الحكومة المقبلة النظر بالموازنة قبل ارسالها الى مجلس النواب"، مشيرا الى ان "الاسعار الحالية للنفط ستخفض موازنة 2020 الى اكثر من نصف".

من جانبه، رأى عضو اللجنة المالية في البرلمان، أحمد حمة رشيد، أن اتفاق «اوبك+» بشأن خفض انتاج النفط لن يعيد أسعار النفط كما كانت سابقاً، في حين أشار إلى النتائج التي ستلقي بظلالها على العراق اقتصادياً.

وقال رشيد، إن «اجتماع (أوبك+) الأخير، اتفق على تخفيض 10 ملايين برميل يومياً، وهذه الكمية مقارنة بما موجود في الخزانات وباخرات وناقلات النفط، الممتلئة من الشهر المنصرم، لا تستجيب إلى سرعة الاستهلاك، باعتباره أقل من نصف الانتاج، وهذه الكمية لا تلبي الطلب».

وأضاف أن «هذا الاتفاق يمكن له رفع سعر النفط بنسب قليلة جداً، لكن لا يمكن في المدى المنظور أن تعود اسعار النفط الى سابق عهدها».

وأكد، أن «اتفاق (اوبك+) لن يأتي بنتيجة سريعة، ولهذا لن يكون له تأثير قوي على الأزمة الاقتصادية التي يواجهها العراق».

في الشأن ذاته، قال مصدران من مجموعة أوبك+ إن السعودية ومنتجي نفط آخرين في مجموعة أوبك+ رفضوا خطة مكسيكية لإجراء تخفيضات أقل من المستهدف بموجب خطط لخفض المعروض العالمي من النفط.

وقال مصدر إن هذا الخلاف كان السبب وراء تأخير وزراء طاقة مجموعة العشرين إصدار بيان حتى بعد عدة ساعات من انتهاء المحادثات. وعرقل هذا الخلاف جهود وضع اللمسات الأخيرة على الاتفاق الخاص بتخفيضات النفط. ولم يشر البيان الذي صدر في نهاية الأمر بشكل مباشر إلى التخفيضات وأشار بدلا من ذلك إلى التزام باتخاذ "الإجراءات الضرورية والفورية لضمان استقرار سوق الطاقة".

اطلاق المنحة المالية "للفقراء" المتضررين من حظر التجوال

بغداد ـ الصباح الجديد:

أعلنت اللجنة العليا للصحة والسلامة الوطنية في العراق إطلاقها منحة العوائل المستحقة للدعم الحكومي جراء وباء كورونا وحظر التجوال.

وذكر بيان للجنة، أن «تنفيذا لقرار اللجنة العليا للصحة والسلامة الوطنية في اجتماعها المنعقد برئاسة رئيس مجلس الوزراء السيد عادل عبدالمهدي، في 7 نيسان 2020، بتخصيص منحة مالية شهرية مؤقتة لمساعدة الأسر المتضررة من حظر التجوال المستحقة للدعم الحكومي، فقد تم اطلاق رابط إلكتروني (minha.iq) لمدة خمسة ايام وعلى مدار الساعة (ابتداءً من اليوم السبت الى منتصف يوم الخميس 16 نيسان الساعة 12 ظهرا)، وعلى وفق آلية مبسطة ومتاحة للجميع عبر الهواتف او الحواسيب الشخصية.

وأورد البيان الخطوات الواجب اتباعها للتسجيل على النحو التالي: التقديم لمرة واحدة فقط، عبر رقم الهاتف الشخصي لرب الاسرة وفقاً للبطاقة التموينية على ان يكون التقديم متاحا من داخل العراق حصرا، وتهيئة الوثائق الشخصية الثبوتية الخاصة برب الأسرة وجميع افرادها والبطاقة التموينية قبل البدء بعملية التقديم، اضافة الى التأكد من ادخال المعلومات الصحيحة وتجنب استخدام اية معلومات وهمية او معلومات شخص آخر او اخفاء اية معلومات مطلوبة درءاً لتعرض المتقدم الى المحاسبة القانونية والعقوبات القضائية.

وأضاف البيان: «يقوم الموقع بحفظ المعلومات المدخلة كافة لتجري مراجعتها لاحقا وتدقيقها مع الجهات الحكومية لتحديد المستحقين وإرسال المنحة إليهم، مع وجوب ان لا يكون اي من افراد الاسرة ممن يستلم راتبا من الحكومة (مثلا: موظف، او متقاعد، أو مشمول بشبكة الحماية الاجتماعية، او يستلم اي راتب او دخل آخر من الحكومة)».

وأضاف، ان «القيام بعملية التقديم تعني تعهد المتقدم بقراءة وفهم هذه التعليمات والموافقة على الشروط والأحكام المتعلقة بالمنحة، وفي نهاية عملية التقديم يجري تحديد رقم تعريفي خاص بكل طلب، يجب الاحتفاظ بهذا الرقم وسيجري التواصل مع المستحقين قبل نهاية شهر نيسان وبعد اكمال عملية التدقيق والمصادقة لإرسال المنحة اليهم».

وأوضح بيان لجنة الصحة العليا، ان «بعد الانتهاء من عملية التقديم وظهور الرقم التعريفي، يكون المتقدم قد اكمل المطلوب منه، ولا حاجة للقيام بأي شيء إضافي، وإذا كانت هناك معلومات إضافية أو وثائق مطلوبة فسيجري التواصل مع المتقدم عن طريق رقم الهاتف المعرف».

وأكدت اللجنة العليا للصحة والسلامة الوطنية ان المنحة المالية مخصصة للأسر التي تمر بظروف مادية صعبة بسبب انتشار الوباء وحظر التجوال وتأثر فرص العمل، ولا تشمل الفئات التي تستلم رواتب او اي دخل آخر من الحكومة، ولا تشمل الميسورين.

تقرير

مجموعة العشرين وبلدان أخرى تتخذ إجراءات نقدية كبيرة

العالم ينفق 8 تريليونات دولار لمواجهة كورونا

الصباح الجديد ـ وكالات:

قالت كريستالينا غورغييفا، مدير عام صندوق النقد الدولي، إن البلدان حول العالم اتخذت إجراءات مالية تصل إلى نحو 8 تريليونات دولار لمواجهة تداعيات فيروس كورونا.

وأضافت، في بيان، أن إضافة إلى ذلك، جرى اتخاذ إجراءات نقدية كبيرة من جانب مجموعة العشرين وبلدان أخرى، لكن بات من الواضح بالفعل أن النمو العالمي سيتحول إلى معدلات سالبة حادة في عام 2020.

نمو سلبي

وأشارت إلى أنه منذ ثلاثة أشهر فقط كان الصندوق يتوقع معدلات نمو موجبة لدخل الفرد في عام 2020 في أكثر من 160 من بلداننا الأعضاء، واليوم انقلب هذا العدد رأسا على عقب، فأصبحنا نتوقع تسجيل معدلات نمو سالبة لدخل الفرد في أكثر من 170 بلدا عضوا هذا العام.

وتابعت: "نظرا لإجراءات الاحتواء الضرورية لإبطاء معدل انتشار الفيروس، بدأ الاقتصاد العالمي يتضرر بشدة. وينطبق هذا بشكل خاص على تجارة التجزئة والضيافة والنقل والسياحة. فأغلبية العمالة في معظم البلدان إما تعمل لحسابها الخاص أو في مشروعات صغيرة ومتوسطة. ومؤسسات الأعمال والعمالة هذه معرضون للخطر بشكل خاص".

البلدان الفقيرة

وأشارت إلى أن هناك مخاطر كبيرة تهدد الأسواق الصاعدة والبلدان منخفضة الدخل، عبر إفريقيا وأميركا اللاتينية وجزء كبير من آسيا.

وقالت إن "نظرا لأن النظم الصحية أضعف مبدئيا في كثير من البلدان، فإنها تواجه تحديا جسيما في محاربة الفيروس في المدن ذات الكثافة السكانية العالية والأحياء الفقيرة، إذ يشكل التباعد الاجتماعي خيارا شبه مستحيل. ونظرا للموارد الأقل أصلا في هذه البلدان، فهي معرضة بصورة خطيرة لتأثير صدمات العرض والطلب الحالية والتضييق الحاد الجاري للأوضاع المالية. وقد يواجه بعضها أعباء ديون يتعذر الاستمرار في تحملها".

ويقدر صندوق النقد الاحتياجات التمويلية الخارجية لبلدان الأسواق الصاعدة والبلدان النامية بتريليونات الدولارات، وهو حجم لا تستطيع أن تتحمل تلك الدول إلا جانبا منه بمفردها، ويظل الباقي فجوة تمويلية تبلغ مئات المليارات من الدولارات، وفقا للصندوق.

وقالت غورغيفا، إن 2020 سيكون صعبا بدرجة استثنائية، "فإذا انحسرت الجائحة في النصف الثاني من العام، لتسمح بتخفيف تدابير الاحتواء تدريجيا وإعادة فتح الاقتصاد، فيفترض السيناريو الأساسي الذي وضعناه حدوث تعاف جزئي في عام 2021".

خطة من 4 نقاط

وقالت إن ما ينبغي القيام به هو خطة من أربع نقاط، أولا، الاستمرار في تدابير الاحتواء الضرورية ودعم النظم الصحية.

وأضافت أنه نظرا لأن هذه الأزمة هي جائحة صحية، فإن هزيمة الفيروس والدفاع عن صحة الناس أمران ضروريان لتعافي الاقتصاد.

وقالت: يتعين إعطاء أولوية للإنفاق الصحي على إجراءات الاختبار والمعدات الطبية، ودفع أجور الأطباء وفرق التمريض، والتأكد من كفاءة عمل المستشفيات والعيادات المؤقتة.

أما المحور الثاني في الخطة يتمثل في حماية المتضررين من الأفراد والشركات من خلال إجراءات كبيرة موجهة وجيدة التوقيت على مستوى المالية العامة والقطاع المالي. ويختلف هذا مع اختلاف ظروف البلدان، لكنه يتضمن تأجيل الضرائب، ودعم الأجور، والتحويلات النقدية للقطاعات الأكثر هشاشة، وتمديد تأمينات البطالة والمساعدات الاجتماعية، وتعديل ضمانات الائتمان وشروط القروض بصفة مؤقتة.

وثالث تلك المحاور تتمثل في، تخفيف الضغط عن النظام المالي وتجنب العدوى، موضحة أن البنوك عززت رؤوس أموالها وسيولتها على مدار العقد الماضي، وسوف تختبر صلابتها في هذه البيئة سريعة التغير.

وذكرت أن النظام المالي يواجه ضغوطا كبيرة، ويساهم التحفيز النقدي وتسهيلات السيولة بدور لا غنى عنه في هذا السياق، وتم تخفيض أسعار الفائدة في كثير من البلدان. وقامت البنوك المركزية الرئيسية بتفعيل خطوط تبادل العملات، كما أنشأت خطوطا جديدة لتخفيف الضغط عن الأسواق المالية. ويمكن تخفيف الضغط بصورة أكبر من خلال تعزيز السيولة المتوافرة لنطاق أوسع من الاقتصادات الصاعدة.

والأمر المهم أيضا أن من شأن ذلك زيادة الثقة.

أما رابع تلك المحاور فهو التخطيط لمرحلة التعافي، والنظر بعناية في التوقيت المناسب الذي يبدأ فيه تخفيف القيود تدريجيا، استنادا إلى أدلة واضحة عن تراجع الوباء.

وأشارت إلى أنه سيكون من الضروري إطلاق عملية منسقة للتحفيز المالي. وحيثما ظل التضخم منخفضا وعلى درجة جيدة من الثبات، ينبغي أن تظل السياسة النقدية محتفظة بطابعها التيسيري.

وينبغي عمل المزيد في البلدان التي تتمتع بقدر أكبر من الموارد وحيز أوسع للتحرك من خلال السياسات، بينما سيكون من الضروري توجيه دعم أكبر للبلدان ذات الموارد المحدودة.

قصة قصيرة

جـــرينجـــو

أنمار رحمة الله

جرينجـــو.. يدعونني بهذا الاســـم منذ صباي، فصار اسم الشـــهرة الخاص بي، حتى أنني أتجاهل اســـمي الحقيقي في بعض الأحيان. والســـبب في تســـميتي بهذا الاسم، أنني شاهدت فيلم (حفنة مـــن الدولارات) عشـــرات المـــرات، وبدأت أقلد بطـــل الفيلم (كلينت إيســـتوود) بشـــخصية رجـــل الكاوبوي الشـــهير، والذي كان يلقبـــه أعداؤه بـــ «جرينجو». وهذا مادفع بي إلى تقمص شـــخصيته على الـــدوام. في المدرســـة قديمـــاً كان التلاميذ زملائي منشـــغلين بالدراســـة، وأنا منشـــغل بأخذ ثاراتهم من التلاميذ المتنمّريـــن، فقد كنت أتبـــرّع لأيّة عركة تحدث نصـــرة لأي تلميذ يســـتنجد بي. وهذا الأمر اســـتمر طوال سنوات حياتي، أي عركـــة...أي عركة تحـــدث، أهرع لها وأحشـــر نفســـي فيها ضارباً من أمامي بشـــتى أنواع اللكمات والـــركلات، حتى يصل الأمر في بعض الأحيان إلى العض و وغز الأعين بالأصابع، ولم أسأل ولا مرة واحدة قبـــل العركة عن صاحب الحق، بل كنت أورط نفســـي والسلام.. لقد نذرت نفســـي للدفاع عن جبناء المدينة، أولئك الذيـــن لا يجيـــدون العـــراك والخصومة والشجار الشرس مع اعدائهم المتنمرين. حتى النســـاء في حيّنا اللواتي يزعجهن بائع الغـــاز أو موظف جبايـــة الكهرباء أهـــرول لنجدتهن، بل حتى الشـــجارات العائليـــة التي تحدث بين المـــرأة وزوجها، حين أسمع اســـمي يُنادى به من شرفة أو من داخل محل أو في شارع (جرينجو.. جرينجو)، أجدنـــي مندفعاً كالنمر باتجاه الصـــوت، والخوض في المعركـــة بلا تردد.. ولو جلس أحدهم لحساب عدد العركات التي شـــاركت فيها، منذ طفولتي للآن، سَـــيتيه في حسابها وتذكرها كما تتيه قطـــرة الماء في مجرى نهـــر جارف.. على أية حال تلك السمعة صنعت لي الكثير الكثيـــر من الأعداء والأصدقـــاء. الأعداء المتنمّريـــن الذين ذاقوا علـــى يدي مرارة الضربـــات العنيفة، والأصدقـــاء الجبناء والضعفاء الذين لم يكونوا ذوي بأس للرد على من يتنمّر عليهم ويؤذيهم.. إلى هنا الأمـــر كان جيداً.. حتـــى فاجتني صاحبُ صالـــة مراهنات، ذلك الرجـــل اللعين ذو البدلة الفاخرة والأســـنان المذهبة، الذي كان يجمع الرهانـــات في لعبة الملاكمة الشـــعبية في المدينة. قـــال لي ذات مرة بعد أن عثر علـــيّ كما يعثر الصياد على حيوان ضال:

- اســـمع يا جرينجو.. لقد عرضت عليك ســـابقاً اللعب في صالتي وجمع الرهان عليـــك، ولكنـــك رفضت فـــي كل مرة، لكنني اليوم لدي عرض لك لن تستطيع رفضه.. لدي عرض ســـنجني منه مالاً وفيراً بلا شـــك، أضعاف ما سيجنيه أي ملاكم وغد في صالتي

- أي عرض..؟

- (اضرب جرينجو).. هذا هو مشـــروعي المقبل..

- اضرب جرينجو..؟!. ماذا يعني هذا ؟

- سأدعك تفهم بشـــكل أفضل.. أنت قوي يا جرينجو، ولم تخسر في حياتك عركة واحـــدة، تخيل عدد اللذين يريدون ضربـــك ولكـــن لا يســـتطيعون؟!.. إذا ســـمحنا لهم بضربك ســـيكون الأمر مذهـــلاً، وأنت ستســـتلم منـــي أجراً عاليـــاً على هذه المهمـــة بالطبع، بعد كل نزال يحدث، ســـتترك الحبل مرتخياً لخصمك، يضربك كيفما يشـــاء، وبهذا تخيـــل الجمهور الذي ســـيأتي للصالة للمشـــاهدة، بل عدد الذين سيدفعون المـــال مقابل توجيه لكمـــة لك.. تخيل معي الشهرة والمال اللذين ستجنيهما مقابل هذا الفعل البسيط وستصبح نجماً لامعاً يا جرينجو.

في البدء لـــم أكن مقتنعـــاً بالفكرة.. كيـــف يُضرب(جرينجـــو) القـــوي بطل المدينـــة؟!. وكلما فكـــرت بالأمر قفزت صورة (كلينت إيستوود) إلى رأسي وتلك الحركات الرشـــيقة المليئـــة بالفحولة، فيصيبنـــي الحزن والضجـــر. أنا بحاجة إلى المال حقاً، وهـــذا العمل بالرغم من ســـخافته، إلا أنه سيدرّ عليّ مالاً وفيراً، لهذا توصلـــت إلى نتيجة هي أنني بعد أن أكســـب مبلغاً كافياً من المال، أغادر المدينة نهائياً، كـــي لا تلاحقني وصمة العار التي تكبلني بها هذه المهنة.

***

حين بدأ الحفل، نشـــر وكيـــل الرهانات قبله إعلانـــاً عن حلبـــة مفتوحة.. مع جرينجو.. من يدخـــل الحلبة يدفع، ومن يجلس في الصالة يدفع، وهناك رهانات أخـــرى جانبية حول مـــدى صبري على لكمات من يدخـــل الحلبة معي.. دخلت ساعتها ولم أستطع رؤية الجمهور من شدة الإضاءة، وكاميرات الهواتف التي صارت تهطـــل أضواء فلاشـــاتها على عينيّ، والتصفير والتصفيق الذي دخل كزجاج مطحـــون في أذنيّ. في الحقيقة لم أتفاجـــأ كثيراً بمن ســـيدخل الحلبة معي، لقـــد عرفتُ هذا منـــذ اللحظة الأولى. هناك قائمة طويلة بمن ضربتهم قديماً من أعدائي، المتنمرين في المدرسة والشـــارع والعمل، وقفـــوا بالدور لدفع الأجرة، وتوجيـــه اللكمات والركلات إلى وجهي وصدري وبطنـــي.. يوماً بعد يوم، وشـــهر بعد شـــهر، انتهيت تقريباً من جميـــع الاعداء الغاضبـــين مني، والذي اشفوا غلّهم بإهانتي أمام جمهور تنوع بين مشاهد وعدو وصديق.. عرفت أنهم انتهوا لأن أي شـــخص ينـــزل معي في الحلبة لضربـــي، كان يوبخني ويذكرني بالماضي، بالعركة التـــي أوجعته ضرباً فيها. أما لاحقاً فقد تطور الأمر.. التطور بالطبع كان يصبُّ في مصلحتي المادية، حيـــث كانت الأمـــوال تنهمر في جيبي كالمطر، إضافة لهذا أنني شيئاً فشيئاً صرتُ أتعـــود هذه اللعبة الســـخيفة. لكن هذا ليس كل شيء، أعني أن هناك أمراً تطور من ناحية الأشـــخاص الذين صاروا يرتـــادون الصالة لضربي. لم يكن آخرهم تاجر خســـر في صفقة كبيرة، فجاء إلى الصالـــة لتفريغ غضبه على بدني بلكمات موجعة. وآخر لاعب (كونغ فو) جاء ليضربنـــي مقابل دفعه للمال لصاحب الصالة الســـعيد بهذا الإنجاز. وحين ســـأله بعض الحاضرين عن سبب ضربه لي وهو لاعب فنون قتالية، أجاب (في الحقيقة الضرب في مباريات الفنون القتاليـــة وفق قوانين قد أخســـر فيها إذا أخطأت.. أما الأمر هنا لذيذ.. أشـــعر أنني أضرب الشـــخص هنـــا بالفعل، لا كما يحصـــل معي في المباريات هناك).. ســـمعت هذا من بعض الحاضرين، وهم يهنئوني على خســـارتي أمامه..!. كم هو مضحـــك..؟!. لم أربح نـــزالاً واحداً في عملي هـــذا وبإرادتي الكاملة. كلها خسارات وآلام و أوجاع تغزو روحي وبدني، ومع هذا كان أهل المدينة معجبين بهذه الخسارات وأبدوا ارتياحهم، ولم يهمهم ما أعانيه من وجع أليم!.

***

يومـــاً بعـــد يـــوم.. بدني متـــاح لجميع الضربـــات.. يفرغون غضبهم على وجه جرينجو.. تأخر إعلان رحيلي عن المدينة والكف عـــن هذه المهنة المهينة والمؤلمة. حتى حدث الشـــيء الذي لم أســـتطع تحمل ثقلـــه وألمه. الشـــيء الذي كانت ضربته أشـــد من جميع الضربات التي تلقيتها في حياتي. حين رأيت شـــخصاً صعد إلى حلبة الصالـــة، أعرفه جيداً، زميـــل كان معـــي في المدرســـة قديماً، كان الزميـــل جبانـــاً وكنـــت أدافع عنه دائماً في الماضي. وحين ســـألته مباشرة ونحن واقفان تحت الضوء المسلط على الحلبـــة من فوق (لا أصدق.. حتى أنت؟!). أجاب بلســـان مرتعش وقد عصر قبضة كفه واضعاً الكـــف الأخرى أمام وجهه لحمايته(نعـــم يا جرينجو.. ارجوك دعني أضربـــك.. لـــم أضرب أحداً فـــي حياتي وأشتهي تجربة هذا الإحســـاس.. أرجوك يا جرينجو لقد دفعت مبلغاً كبيراً).. كانت القاعة تعج بالصراخ والتشـــجيع له، وأنا واقف أمامه كالتمثال صامتاً، فظن أن وقفتي تلك إشـــارة لـــه بضربي، ولم يكن يعلم أنني كنـــت أعتصر بداخلي حزنـــاً وألمـــاً.. ثم لكمني علـــى وجهي، فتراجعـــت إلى الوراء، ثم عاد إلى الخلف وأندفع بقوة وركلني بقدمه على صدري، فوقعت علـــى الأرض، وعجـــت القاعة بالتصفيق له.. في الأيـــام التالية هرع جميع جبناء المدينة إلى الصالة. كلهم يريدون ضربي، وحجتهم هي ذاتها التي قالها لي زميل الدراسة الضعيف الذي كنـــت أدافع عنه حين يتنّمرون عليه في المدرســـة. (دعنا نضربك يا جرينجو.. لم نضرب أحداً في حياتنا.. نشـــتهي تجربة هذا الإحساس). لقد كانوا أغلبهم من الجبنـــاء الذين كنت أدافـــع عنهم.. في النهاية لم أستطع منعهم ولم أتحمل ســـخافة هذه المهنة فقـــررت الرحيل. وعنـــد إعلاني هـــذا لصاحـــب الصالة تشـــاجر معـــي منفرداً بي فـــي غرفته صارخاً (جرينجو.. يجب إكمال عملك.. أي شـــخص يأتي عليك تحمل لكماته، جباناً كان أو شجاعاً، تاجراً أو موظفاً أو صباغ أحذية.. لا يهـــم.. هذا هو الاتفاق لا تنـــسَ..). كان صاحب الصالة يتكلم، ولكنني لم أنتبه بعـــد جملته الأخيرة إلى صوتـــه، لقد عم الصمـــت فجأة، ولم أميز ســـوى حـــركات كفيه اللتين امتلأتا بالخواتم الثمينـــة، ورائحة عطره الذي دوخني شذى رائحته الفائح، وتلك الســـيجارة الرفيعة الطويلة الموضوعة في مشـــرب ذهبي. لم أتمالك نفســـي وقتها، أمســـكته من ياقتـــه، وطالعت بشـــكل واضح الخوف الـــذي فاض في بئـــري عينيه اللامعتين، ثم ســـرت قوة وقشـــعريرة مكبوتة في ذراعي، فبدأت ألكم وجهه عدة لكمـــات، وركلته في كل جهـــة في بدنه، ثم أخذت برأســـه ووضعته فـــي حجري واكملت اللكمات التي أمطرتها عليه كحجر ثقيل، حتى فقد الوعي وهذا ما ظننت، فتركته على الأرض سابحاً بدمه.. ولم أدر أنه قد فارق الحياة إلا حين أمســـك بي الشرطة في منزلي، وها أنا ذا أمامك أعترف بالقصة كاملةً يا سيادة المحقق..

ضرب محقق الشـــرطة جـــرس الباب فدخل الحارس، أشـــار المحقـــق إليه بأخذ جرينجـــو إلى الحبس لحـــين ترحيله إلى المحكمة لاحقـــاً.. لكنه قبـــل هذا قال المحقق:

- هـــل تعرف ياجرينجو؟.. أنا أيضاً كنت معك في المدرســـة نفسها، لكنني في صف آخر، وكنت أراك وأرى قوتك وكنت أحســـدك.. كنّا نتمنى ضربك بالفعل لأنك كنت الأقوى بيننا

ابتسم جرينجو بتعب متمتماً:

- حقـــق أمنيتـــك الآن إذا أحببتَ، فأنا مكبل بالأصفاد وسجين عندك

ضحك الضابط وقال : لا.. لقد ضُربتَ بما يكفي. أتمنـــى أن لا يصدر بحقكَ حكمٌ قاس من المحكمة.. كالإعدام مثلاً..

ضحـــك جرينجو وقال قبـــل أن يعطي للمحقق ظهره ويغادر الغرفة:

- طز

> في البدء لم أكن مقتنعاً بالفكرة.. كيف يُضرب(جرينجو) القوي بطل المدينة؟!. وكلما فكرت بالأمر قفزت صورة (كلينت إيستوود) إلى رأسي وتلك الحركات الرشيقة المليئة بالفحولة، فيصيبني الحزن والضجر. أنا بحاجة إلى المال حقاً، وهذا العمل بالرغم من سخافته، إلا أنه سيدرّ عليّ مالاً وفيراً، لهذا توصلت إلى نتيجة هي أنني بعد أن أكسب مبلغاً كافياً من المال، أغادر المدينة نهائياً، كي لا تلاحقني وصمة العار التي تكبلني بها هذه المهنة

من اعمال الفنان ضياء العزاوي

اصدار

أنسنة الشعر.. طبعة جديدة

بغداد ـ الصباح الجديد:

عن سلســـلة دراســـات فكريةـــ جامعة الكوفـــة، صـــدرت الطبعـــة الثانية من كتـــاب « أنســـنة الشـــعر.. مدخل إلى حداثة أخـــرى.. فوزي كريم نموذجا للباحث والأكاديمـــي د. حســـن ناظـــم. يذكر إن الطبعـــة الأولى، صدرت عـــام 2006 عن المركـــز الثقافي العربي. يقول الكاتب في مقدمة الكتاب: تمثل هذه الدراسات في « أنسنة الشعر» في إبداع فوزي كريم شعرا ونقدا كفارة نقدية عن عبث مورس على النصوص عبر إغفال الجانب الانســـاني فيها. ففوزي كريم، الشاعر والناقد الذي كرســـه في كتاباته فكرة أن الشعر لابد أن يكون في خدمة الانسان، لا في خدمة العقائـــد والأفكار، لا يمكن أن تطبق على شعره، ذات الآليات والمناهج التي تطبق على غيره من الشـــعراء الذيـــن كتبوا نصوصهـــم تحت راية مـــا، بتعبير فوزي نفســـه. فوزي، شـــاعر المتاهة، وشاعر القصيدة الحائرة، اختط لنفسه منهجا مغايرا لما هو مألوف. وكان حسن ناظم، الناقد والكاتب، قد استطاع أن يقف على منجز فوزي، ويفكك خطابه الشـــعري والنقـــدي، علـــى أتم وجه. فـــكان فوزي منشئا لفكرة أن الشـــعر لابد أن يقدم الانســـان على الأفكار، وحسن كاشف لتلـــك الفكرة، عبر كتابـــه هذا، اضافة الى حـــواره مع فوزي في كتـــاب: إضاءة التـــوت وعتمة الدفلـــى. يتكون الكتاب من خمســـة فصول وملحقين. الفصل الأول يتحدث عن كتاب فوزي المهم ثياب الإمبراطور. وهو بعنوان: ثياب الإمبراطور بين وعـــورة المـــوروث الشـــعري العربي والاحتيـــال الحداثـــوي. والفصـــل الثاني بعنوان: النســـقية العربيـــة واللفظية العربية في الحداثة الشـــعرية. الفصل الثالث بعنوان: الـــذات ينبوعا للتجربة الشعرية. والفصل الرابع بعنوان: صورة الشـــاعر. والخامس: الشعر الواصف. أما الملحق الأول فهو حوار بين حسن وفوزي بعنوان: حوار في أنسنة الشعر. والملحق الثاني: نماذج من الرســـائل المتبادلة بين حســـن وفوزي. إن إعادة إصـــدار الكتاب بطبعة ثانية في هذا الوقت، مهمة جدا، كون إن ظـــروف صدور الطبعـــة الأولى، وصدورهـــا عن دار عربية وقبل ســـقوط النظام، جعل مـــن فرصة الاطلاع عليه، غير ميســـرة للجميع. فجاءت الطبعة الثانية، كي يتمكن أكبر عدد من القراء والمختصين بالشـــأن الثقافي والشعري، الاطـــلاع وبشـــكل أوســـع وأعمق على ما كتبه حســـن ناظم، عـــن تجربة فوزي كـــريم، وقراءته لنصوصه، قـــراءة بعيدة عن المؤثـــرات الخارجيـــة، وأقصد الأفكار والايدولوجيات التي تساهم في تشويه النصـــوص وتحميلها ما طاقة لها به. إن صدور الطبعة الثانية من كتاب» أنسنة الشعر» فرصة مهمة للمهتمين بالشأن الأدبي، إعادة قراءة تجربة فوزي كريم، قراءة جديـــدة، بعيدة عن أيـــة موجهات، عبر كتاب « أنسنة الشعر» الذي استطاع أن يقدم فوزي تقديما يليق به.

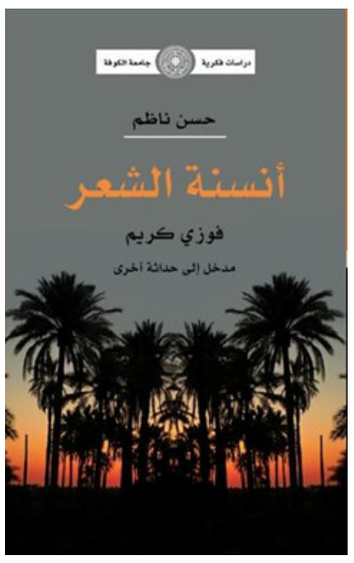

كتابة

بلند الحيدري وإغفاءة النقد والدراسات

ريسان الخزعلي

لم يحظَ منجز الشـــاعر بلنـــد الحيدري بالنقد أو الدراســـة كما حصل مع أقرانه : الســـياب ،نازك ، البياتي . مع أنه الضلع الرابع فـــي مربع تجديد الشـــعر العراقي والعربي . وألاحظ أنَّ بعض مَن يكتب عن تاريخيّة التجديد لا يُشـــير الى اســـمه! وإن حصلت الاشـــارة فإنـــه يحتل المرتبة الرابعة فيها ... كما أن الرسائل والأطاريح الجامعية في العـــراق على حد علمي لم تتناول هذا الشاعر الرائد ؛ ولم أعثر على كتـــابٍ ما لناقد أو باحـــث عراقي يتناول تجربته .

بلند ، شـــاعر عراقي من القومية الكردية ،وقـــد حقق ريـــادةً في الشـــعر العربي ، وهذا بحد ذاته يســـتحق التوقف عنده ؛ شاعر لم يتوافر على تحصيل دراسي (ربما الدراسة المتوسطة) إلا أنه تمترس بثقافة عالية بتدبير ذاتي .

في تقييم الشـــعراء ، لم ينصفْه سوى ثلاثة منهم :

أدونيس - في مقالاتـــه وحواراته ، كتاب بيروت ثدياً للضوء

ســـعدي يوســـف - في كتابه ، خطوات الكنغر

ســـامي مهدي - في كتابه ، في الطريق الى الحداثة .

إنَّ إغفـــاءة النقد والدراســـات عن تجربة بلند الحيدري تُشكّل حيفاً لحق بالشاعر ، ومثل هذا الحيف ، كان يدركهُ ويواجهه بالصمت ، كاشـــفاً عنه بطريقة ذكية لافتـــة ، حيـــث يقوم وفـــي مقدمة كل مجموعة من مجاميعـــه بتثبيت أقوال لشـــعراء ومثقفين يمنحونه توصيفاً يُطري أهميته الشـــعرية : مارون عبود ، دزموند ســـتيورت ، أحمد ابو ســـعد ، السياب ، فؤاد الخشـــن ، البير اديب ، البياتي ، جبرا ابراهيم جبرا .

وهنا أثبـــت ما قاله الســـياب والبياتي لأهمية القولين ، ولكونهما يصدران من شاعرين شاركهما التجديد والريادة .

يقول السياب : بلند الحيدري ، هذا الشاعر الممتاز الذي أعتبـــر العديد من قصائده الرائعـــة أكثر واقعية من مئات القصائد التـــي يريـــد منّـــا المفهوم الســـطحي للواقعية أن نعتبرها واقعية .

أمـــا البياتي ، فيقـــول : إنَّ بلند شـــاعر مبدع في اساليبه الجديدة التي حققها وفـــي طريقته التي لا يقف فيها معه إلا شعراء قلائل من العراق .

أصدر الشاعر الأعمال الشعرية الآتية : خفقة الطـــين ، أغاني المدينـــة الميّتة ، أغاني المدينة الميّتة وقصائد أخرى ، جئتم مع الفجر ، خطوات فـــي الغربة ، أغاني الحـــارس المتعب ، رحلة الحـــروف الصفر ، حوار عبر الأبعـــاد الثلاثة ، إلى بيروت مع تحياتي ، أبواب الـــى البيت الضيّق ، دروب في المنفى ، آخرالدرب . الأعمال الشعرية الكاملة بطبعتين - دار العودة ودار سعاد الصباح .

وله كتب مقاليّة : أضـــواء على الطريق ونقاط ضوء ، زمن لكل الأزمنة .

من قصائده التي تمتعت ببراعة استخدام التقفيـــة الخارجية والداخلية ، والتكرار ، قصيدة (عقم) ...:

نفس الطريقْ
نفس البيوت ، يشدّها جهد عميق
نفس السكوتِ
كنّا نقول : غداً يموتُ ويستفيق
من كلِّ دارٍ
اصواتُ اطفالٍ صغار
يتدحرجونَ معَ النهارِ على الطريق
وسيسخرونَ بأمسنا ، بنسائنا المتأففات
بعيوننا المتجمداتِ بلا بريق
لن يعرفوا ما الذكريات
لن يفهموا الدرب العتيق .
.....
ذاكَ الصديق بلا صديق
ذاكَ الهوى وجهٌ صفيق
وعلى الطريق ، نفس الطريق
نفس البيوت ، يشدّها جهدٌ عميق
نفس السكوت .....

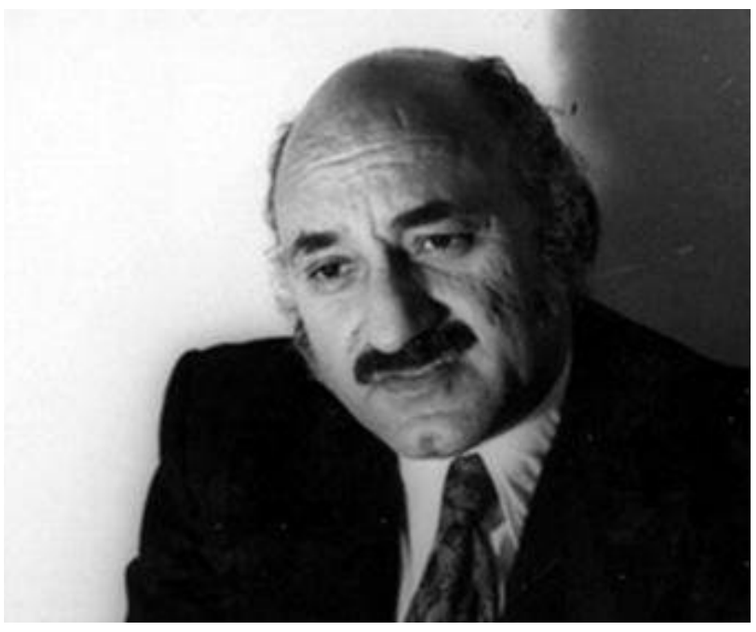

شريط ملون

الاعلام الرقمي: منشورات الاطفال على التيك توك تنتهك خصوصية العائلات

اكد مركز الاعلام الرقمي DMC ضرورة قيام الاهل بمراقبة منشورات وحسابات الابناء على منصة تيك توك التي بدأت تشهد رواجا كبيراً في العراق. واشار فريق الرصد في المركز وفي بيان له، الى «وجود عشرات الحسابات يقوم بانشائها اطفال لايتعدون السن القانونية التي تسمح لها بعمل الحساب، ويقومون من خلالها بنشر فيديوهات خاصة لعوائلهم من دون علم تلك العائلات».

واوضح المركز ان «العديد من الفيديوهات تخترق خصوصية هذه العائلات وتكشف عن حياتهم الشخصية بنحو فاضح، وان الكثير من الاباء لايعلم بما يجري وما ينشر ابنائهم وبناتهم».

وبين المركز ان «اليقظة والحذر مطلوبين في هذه الحالة ويجب معرفة ماينشر هؤلاء المراهقين من فيديوهات عن حياتهم الشخصية في داخل البيت وعلى نحو يخلو من اي احترام لخصوصية البيت واسراره» . ونوه المركز الى ان «تيك توك غير موجه لمن هم دون الـ13 عاماً، وحسب شروط استعمال المنصة ربما يكون هذا العمر اعلى بسبب المتطلبات التنظيمية المحلية».

وكان مركز الاعلام الرقمي اوضح، في 15 كانون الثاني 2019، ان الواتساب هو التطبيق الأكثر تحميلاً في عام 2019 يليه تطبيق TiKTok الذي قفز مرتبتين مقارنة بترتيب 2018 والذي حقق نموا مذهلا في عدد التحميلات اوصله لقائمة التطبيقات العشرة الاكثر تحميلاً.

كيف لا تصاب بعدوى كورونا أثناء تناول طعام المطاعم؟

أوضحت الطبيبة والمقدمة التليفزيونية يلينا ماليشيفا ما إذا ينبغي الخوف من انتقال العدوى بكوفيد19- من خلال الطعام الذي أعده طاهي مصاب بفيروس كورونا.

وشاركت على موقع Instagram الخاص بها، تأكيدات، أستاذة البيولوجيا الجزيئية والمناعة في لوس أنجلوس، باولا كينون، التي أكدت أن المستهلكين يجب ألا يخافوا من الأطعمة الجاهزة، حيث تلتزم مطابخ المطاعم بقواعد النظافة الصارمة لتجنب الأمراض المنقولة بالأغذية. وأضافت ماليشيفا أن هناك إجراءات أمان إضافية في حالة سعل أو عطس الطباخ في أثناء الطهي، على وجه الخصوص، تسخين الطعام في الميكروويف "سيقتل أي فيروس". توصي مقدمة التلفزيون أنه عند شراء الطعام في علب يجب وضع محتوياته على طبق وغسل الأيدي، ثم تناول الوجبة.

من التسول إلى المنصات.. قصة عارضة أزياء شهيرة

استعاد الناشطون على مواقع التواصل الاجتماعي صورة قديمة لعارضة الأزياء الفليبينية ريتا غافيولا وظهرت فيها وهي تتسول في الشوارع وذلك قبل أن تنتقل إلى منصات العروض العالمية.

وفي تفاصيل هذا الانتقال أنها التقت في العام 2016 مصادفة مصوراً محترفاً من بلدها وجذبه جمالها الطبيعي فالتقط صورة لها لم تلبث أن انتشرت على نطاق واسع بحسب (مجلة لها).

ولفتت الصورة انتباه عدد من ملكات جمال الفليبين السابقات وبادرن إلى تقديم المساعدات لها من أجل انتشالها من الفقر.

وعلى إثر ذيوع شهرتها بدأت تتلقى عروضاً للترويج لدور أزياء عالمية وعلامات تجارية كبرى. وهكذا تحولت إلى عارضة شهيرة وأصبح لديها أكثر من 122 ألف متابع على حسابها الخاص على «إنستغرام». وتنشر العارضة، 17 عاماً على هذا التطبيق الكثير من صورها واللافت أنها ما زالت تحافظ على ملامحها الطبيعية وعلى عفويتها برغم الشهرة الكبيرة التي حققتها وهو ما يجذب إليها المزيد من المتابعين. وعلقت على أحدث صورة نشرتها: «الحياة أشبه بالمرآة، ابتسم لها وستبتسم لك في المقابل».

المافيا الإيطالية توزع مساعدات

متابعة الصباح الجديد :

بينما تكافح إيطاليا من أجل إنقاذ اقتصادها المشلول بفعل أزمة كورونا، كرست عصابات المافيا الإيطالية جهودها في توزيع الطعام المجاني على الأسر الفقيرة، التي تدهورت أوضاعها في ظل الإغلاق الذي رافق تفشي الوباء.

وفي الأيام الأخيرة، ظهرت مقاطع فيديو تظهر عصابات جريمة منظمة في إيطاليا وهي توزع مواد أساسية على السكان الذين تضرروا بشدة من فيروس كورونا، وما رافقه من إغلاق للبلاد، حسبما أوردت صحيفة «غارديان» البريطانية.

وتركزت عملية توزيع المواد الأساسية على المناطق الأكثر فقرا في الجنوب الإيطالي، مثل كامبانيا وكالابريا وجزيرة صقلية وبوليا

وقال نيكولا غراتري، المحقق المتخصص في ملاحقة عصابات المافيا، رئيس مكتب المدعي العام في كاتانزارو عاصمة إقليم كالابريا: « المتاجر والمقاهي والمطاعم والحانات مغلقة منذ أكثر من شهر».

وأضاف: «يعمل ملايين الأشخاص في الاقتصاد الرمادي، وهذا يعني أن هؤلاء لم يتلقوا أي دخل لأكثر من شهر، وليس لديهم فكرة متى يعودون إلى العمل».

وأصدرت الحكومة الإيطالية «قسائم شراء» مجانية للسكان، لكن يبدو أن هذه المساعدات غير كافية.

وحذر المحقق الإيطالي من أنه في «حال لم تتدخل الدولة قريباً لمساعدة العائلات الأكثر فقرا، فسوف تسد المافيا الفراغ وتقدم خدماتها، وتفرض بالتالي سيطرتها على حياة الناس».

وطالت تداعيات الإغلاق في إيطاليا ما يقدر بنحو 3.3 مليون شخص يعملون «تحت الطاولة» هرباً من الضرائب، ويعيش أكثر من مليون من هؤلاء جنوبي البلاد.

وتحدثت تقارير عن أن بعض أصحاب المتاجر يواجهون ضغوطا لمنح المواد الغذائية مجانا، فيما تسير الشرطة دوريات في محال البقالات في بعض المناطق من أجل وقف السرقات التي تتعرض لها.

وتظاهر محتجون في جزيرة صقلية رفضا لما قالوا إنها مماطلة من جانب الحكومة الإيطالية في تقديم المساعدة العاجلة لهم، فيما هاجم سكان في مدينة باري الجنوبية بنوك محلية في أثناء محاولتهم الحصول على قروض بقيمة 50 يورو فقط.

ومع تزايد إشارات الاضطرابات الاجتماعية في إيطاليا، حذرت وزيرة الداخلية لوتشانا لامورجيزي، من أن المافيا في البلاد يمكن أن تستفيد من الفقر الذي سببه كورونا.

وقالت الوزيرة إن المافيا تريد من وراء المساعدات الإنسانية «تجنيد الناس للعمل مع منظماتها».

وفي الأيام الأخيرة، كثفت الشرطة الإيطالية من دورياتها في أفقر أحياء مدينة نابولي الجنوبية، وذلك بعد أن نظم رجال «مافيا كامورا» حملات لإيصال الطرود الغذائية إلى منازل الفقرا.

وباشرت السلطات القضائية تحقيقا ضد مجموعة من الأشخاص الذين تم استجوابهم في أثناء توزيع الطعام على السكان الفقراء.

وبحسب صحيفة «لاريبابليكا « الإيطالية، فقد وزع زعيم مافيا «كوستا نورستا» مساعدات على الفقراء في أحد أحياء مدينة باليرمو يسمى «زين»، وللمافيا حضور بارز به.

وكتب هذا الشخص على «فيس بوك»، أن ما قام به «مجرد أعمال خيرية فقط لا غير»، مهاجما الصحفي الذي نشر نبأ توزيعه للمساعدات.

وبحسب فيديريكو فاريزي أستاذ علم الجريمة في جامعة أكسفورد، فإن المافيا ليست مجرد منظمات إجرامية، بل إنها جماعات تتوق إلى حكم المناطق والأسواق.

وأضاف فاريزي أن «المحللين يركزون على الجانب المالي في المافيا، وينسون أن قوة هذه العصابات المنظمة تأتي من خلال وجود قاعدة شعبية تعمل ضمنها».

موضة التنكر لرمي النفايات تغزو العالم

متابعة الصباح الجديد :

لمكافحة الملل الناجم عن ملازمة المنزل وتسلية الجيران والأصدقاء، ظهرت لعبة جديدة في العالم تقوم على ارتداء أزياء غريبة ومبتكرة لرمي أكياس القمامة قرب البيت.

ومن خلال هذه اللعبة، يمكن استغلال الأمتار القليلة المسموح باجتيازها خارج المنزل في ظل تدابير الحجر المنزلي المعمول بها لتطويق وباء كوفيد - 19، واستعمال الشارع كمنصة عرض أزياء ثم نشر الصور عبر وسائل التواصل الاجتماعي.

وتؤكد فيكتوريا أنتوني وهي منسقة أسطوانات من مدينة سيدني الأسترالية «ينتابني شعور بالجنون عندما أرتدي مثل هذه الملابس لكن هذا هو الأمر الوحيد الذي يتيح لي الحفاظ على توازني النفسي خلال فترة العزل هذه. الخروج لرمي القمامة بأزياء مميزة يعيد لي الشعور بالسعادة».

المرأة الثلاثينية التي نشرت صورة لها بفستان سهرة قربٍ حاوية قمامة، تضررت أيضاً بفعل الوباء إذ ألغيت كل حفلاتها إثر تدابير الحجر المنزلي التي يخضع لها أكثر من نصف البشرية.

وقد نشأت موضة الخروج لرمي النفايات بملابس متنوعة في أستراليا وانتشرت عبر وسائل التواصل الاجتماعي إلى غير مكان حول العالم من الولايات المتحدة إلى هولندا مرورا ببريطانيا.

ونشر ستيوارت كانينغهام وهو سائق حافلة في غلاسكو الاسكتلندية صورة تظهره يرمي النفايات مرتديا التنورة الاسكتلندية (كيلت).

ونشرت كريستين ليلاند صورة لزوجها يحمل القمامة ويقص طريقه بين الثلوج في كندا مرتديا قميص «سوبرمان» وواضعا شعرا مستعارا.

وفضّل آخرون ارتداء أزياء مهرجين مرعبين أو أبطال من أفلام الخيال العلمي مستوحاة من أعمال شهيرة من أمثال «ستار وورز».

كما برزت مبادرات فنية غريبة وغير مألوفة على مواقع التواصل تمثلت في ارتداء عشاق الإثارة والمغامرات أقنعة مصنوعة من زجاجات قابلة لإعادة التدوير.

معلومة

هل تنبأت عائلة سمبسون بفيروس كورونا؟

متابعة الصباح الجديد :

تداول نشطاء مواقع التواصل الاجتماعي لقطات من الحلقة ال٢١ من الموسم الرابع من سلسلة مسلسل «عائلة سمبسون»، والتي نُشرت عام ١٩٩٣، وتُظهر أنها تنبأت بتفشي عالمي لفيروس «كورونا».

وكانت الحلقة التي حملت عنوان Marge in Chains عن إصابة سكان سبرينغفيلد بفيروس قاتل قادم من اليابان، يُدعى إنفلونزا أوساكا، وتُظهر أحداث الحلقة موظفاً بمصنع في اليابان يسعل داخل بضائع معبأة في صناديق، قبل إرسالها إلى الولايات المتحدة، ما أدى إلى إصابة الكثير من الأميريكيين بأعراض الفيروس الشبيهة بأعراض فيروس كورونا التي نشهدها الآن.

ولأن سلسلة «عائلة سمبسون» حظيت بتاريخ عريق من «التنبؤات» بأحداث عالمية هامة، أكد البعض أن هذا التنبؤ هو دليل إضافي على مؤامرة تقودها وسائل الإعلام.

وفي الحقيقة، لم تتنبأ الحلقة بفيروس كورونا الجديد، بل تتحدث عن المرض الخيالي «إنفلونزا أوساكا» (Osaka Flu)، ووقع تعديل إحدى الصور الأربع المنتشرة على مواقع التواصل الاجتماعي لجعلها تبدو كما لو كانت الحلقة حول فيروس كورونا.

ووصف بيل أوكل، أحد مؤلفي حلقة ١٩٩٣، الادعاء لوكالة رويترز بأنه «امتداد»، حيث استندت الحلقة على أحداث أخرى حدثت بالفعل، مشيراً إلى أن الأمر يتعلق في الحقيقة بالسخرية من أحداث الحياة الحقيقية «لأن التاريخ يستمر في تكرار نفسه فقط، ما يظهر كما لو أننا نتنبأ بالأشياء».

حظك اليوم

الحمل

عزيزي برج الحمل،اليوم تستطيع إظهار معدنك، ونظرًا للجاذبية التي تتمتع بها، فإنك مجهز للعمل من خلال فريق. ماذا تنتظر؟ أنت لا تعلم إلى متى يستمر ذلك.

الثور

عزيزي برج الثور،إنك مفعم بالحيوية، والأنشطة الرياضية هي طريقة ممتازة لإرضاء هذه الرغبة في الحياة. حيث أنك لائق بدنيًا، يمكنك أيضًا الاشتراك في تدريبات مستمرة ومكثفة للقوة.

الجوزاء

عزيزي برج الجوزاء، يُتنبأ باقتراب وقوع مشاكل غير متوقعة وتحفيزك على حلها أصعب من المعتاد، فلا تيأس وأعثر على بدائل. تساءل أيضًا إلى أي درجة ستأثر تلك المشاكل سلبيًا عليك شخصيًا.

السرطان

عزيزي برج السرطان،يتبين حاليًا أن جميع أشكال التعاون فعَّالة لأن أهدافك تتوافق وتتزامن مع أهداف من حولك. اغتنم فرصة كونك مفعم بالصحة والحيوية وخلو ذهنك.

الأسد

عزيزي برج الأسد،تتزايد المشاكل التي تصادفها في مسارك، ولذلك احرص على عدم نفاذ مواردك البدنية والنفسية. تأنَ في تحديد المشاكل التي تمثل حقًا إعاقة في مسارك.

الميزان

عزيزي برج الميزان،لقد وصلت إلى حائط سد في الوقت الحالي، ويبدو أن لا شيء يحرز تقدمًا وأنت على وشك الاستسلام. اعتبر مثل هذه الأوقات اختبارًا لقوة إرادتك، وسوف يتضح لك قريبًا أهمية المضي قدمًا في خططك.

العذراء

عزيزي برج العذراء،كل ما أنت جزء منه ينتهي على أكمل وجه ولا أهمية للمشكلات التي تواجهها. احرص في هذه الفترة على عدم استئناف الأمور منذ البداية. بالعكس، تخلص مما يشغلك يوميًا ولا يريحك منذ زمن.

العقرب

عزيزي برج العقرب،إصرارك اليوم واضح جدًا، ولكنه لن يكون مفيدًا لك إذا تصرفت برعونة. قد يتخلى عنك الحلفاء القيمون لأنك تصب غضبك من نفسك على الآخرين من حولك.

القوس

عزيزي برج القوس، سوف يتعرض عملك للاختبار اليوم، ولكن لا داعي للتوتر إذا كنت قادرًا على إظهار المعرفة السليمة. ستُختبر أيضًا في حياتك الخاصة، وفي هذه الحالة، يجب عليك الدفاع عن وجهة نظرك.

الدلو

عزيزي برج الدلو،أنت متفق مع ذاتك، فأنت واثق بنفسك وتظهر سلامًا داخليًا واضحًا، كما أنك مفعمًا بالحيوية والحماس، ونتيجة لهدوئك الخارجي، يشعر جميع من حولك بالراحة في وجودك.

الجدي

عزيزي برج الجدي، العمل الآن في غاية السهولة بالنسبة لك، ولذلك، يمكنك تخصيص وقتك لمهام أكثر أهمية، ولكن تأكد من عدم فقدان التركيز على الهدف.

الحوت

عزيزي برج الحوت،أنت الآن متفق مع ذاتك بشكل كامل، وتشعر بالتناغم التام في عملك وفي حياتك الشخصية أيضًا، يؤثر ذلك على الآخرين لما لك من علاقات قوية مع شريك حياتك والعائلة.

لقطة

بغداد اثناء حظر التجوال «عدسة: زياد متي»

الارتباك الفني يتصدر نقاط ضعف أندية الدوري الممتاز

علاء عبد القادر رئيسا للجنة الحكام في الهيئة التطبيعية

بغداد ـ الصباح الجديد:

سمت الهيئة التطبيعية في اتحاد كرة القدم المركزي، الدكتور علاء عبد القادر رئيسا للجنة الحكام في المدة المقبلة، وسبق للهيئة انب اختارت السيد محمد فرحان امينا للسر، وكانت عقدت الهيئة التطبيعية للاتحاد العراقي لكرة القدم، اليوم، اجتماعا برئاسة السيد اياد بنيان، وبحضور الاعضاء كافة، والامين العام للجنة، عبر الدائرة الالكترونية، وتمخض الاجتماع عن الفقرات الآتية:وصول تأكيد الفيفا، وموافقته على تسمية السيد محمد فرحان امينا عاما للجنة التطبيعية للاتحاد العراقي لكرة القدم، وحل جميع اللجان العاملة في الاتحاد ووضع الضوابط والمعايير الجديدة التي من خلالها يتم تشكيل اللجان خلال الفترة المقبلة .

والتأكيد على دعم الملاك التدريبي للمنتخب الوطني العراقي، وتوفير كل السبل المساندة له خلال المرحلة المقبلة، لضمان تحقيق نتائج ايجابية لمنتخبنا الوطني..

واستمرار تواصل اجتماعات اللجنة عبر الدائرة الالكترونية خلال هذه الفترة لاستكمال عملها، ومناقشة كل الامور المطروحة بانتظار ما ستسفر عنه الايام المقبلة -ان شاء الله- من انحسار هذا الوباء وزواله عن بلدنا العزيز بإذنه تعالى.

يشار إلى انب الهيءة التطبيعية لاتحاد الكرة تتألف من السيد إياد بنيان رئيسا وشامل كامل نائبا وعضوية الدكتور قاسم لزام والدكتور رافد عبد الأمير وأحمد علي.

إلى ذلك، كانت الجولات الخمس التي خاضتها الأندية العراقية، في الدوري الممتاز قبل توقفه، كفيلة بكشف الوجه الحقيقي للفرق، وأبرز نقاط ضعفها.

وقد عانى عدد من الأندية من تراجع الجانب البدني، نتيجة تأخر عملية الإعداد، فمثلا الطلبة الذي واجه أزمات إدارية، وتعاقد قبل انطلاق الدوري بفترة بسيطة مع المدرب أحمد خلف، لم يجد الكثير من الوقت.

وحاول خلف ترتيب أوراق الفريق، ونجح إلى حد كبير في تنظيمه، لكن عامل الوقت لم يسعفه في رفع الجاهزية البدنية، بدليل أن الطلبة دائما ما كان يتلقى أهدافا في وقت متأخر.. ويمكن للطلبة أن ينجح في تجاوز هذا الموضوع، بعد أن تساوت الأندية نتيجة الراحة السلبية الحالية، حيث بإمكانه استغلال ذلك بشكل مثالي، للعودة بصورة أقوى بعد استئناف النشاط.

كما تعثرت بعض الأندية فنيا، واضطرت لإجراء تغييرات على المدربين، بعد انطلاق منافسات الدوري، مثل قطبين مهمين، وهما حامل اللقب، الشرطة، الذي استغنى عن المدرب الصربي ألكسندر إليتش، وجاء بالمحلي عبد الغني شهد، وكذلك الزوراء الذي تخلى عن المدير الفني السابق، حكيم شاكر، وتعاقد مع باسم قاسم.

التغيير شكل ضغطا كبيرا، وأثر نوعا ما على الأداء والنتائج، وبالتالي يحتاج الجهاز الفني الجديد لفترة، من أجل خلق التأقلم وتحقيق الانسجام.وستكون هناك فرصة كافية للمدربين الجدد، لوضع بصماتهم على فرقهم.

ومن جهة أخرى، لم تكن خيارات التعاقدات جيدة في بعض الأحيان، والزوراء مثال على ذلك، حيث أكد المدرب الجديد باسم قاسم، أن بعض المراكز توجد فيها تخمة لاعبين، وأخرى تعاني من قلتهم.

وفي حال فتح الانتقالات مجددا، ستكون فرصة للمدرب لتصحيح هذا الخلل، وخلق توازن من خلال استقطابات جديدة والاستغناء عن آخرين.

وفي السياق ذاته ، عانى عدد من الأندية جراء الإصابات، منها القوة الجوية والشرطة، نتيجة ضغط مبارياتهم في المشاركات الخارجية، وعدم صلاحية أرض ملعب التدريب لبعض الأندية.

وهنا يمكن أن يتجاوز المدربون هذه النقطة، من خلال إعادة النظر في المنهاج التدريبي، بما يتوافق مع الاستحقاق المحلي والخارجي.. وكذلك إعادة صيانة أرضية الملاعب، وتخفيف الجهد على اللاعبين، واعتماد التقارير الطبية بشكل مستمر.

جانب من الدوري الممتاز

احمد ياسين يهاجم كاتانيتش

متابعة الصباح الجديد:

هاجم اللاعب الدولي احمد ياسين، مدرب المنتخب الوطني كاتانيتش بعد استبعاده من الفريق.وقال ياسين في بث مباشر له على «الانستغرام»، ان «المدرب كاتانيتش لا يستحق تدريب نادي درجة ثالثة».

واضاف ان «المدربين زيكو وراضي شنيشل هما الوحيدان اللذان استحقا تدريب المنتخب الوطني».وبين انه «لم يتخاذل في تأدية الواجب الوطني وتواصل مع المعنيين خلال فترة الاحتجاجات».

نوريتش يخرق ضجة كورونا

لندن ـ وكالات:

خرق نوريتش سيتي الإنجليزي الضجة التي فرضها فيروس كورونا على النشاطات الرياضية بإعلانه التعاقد مع لاعب جديد.

وأعلن نوريتش في موقعه الرسمي على الإنترنت اليوم الجمعة عن التوقيع مع اللوكسمورغي دانيل سيناني.. وجاء في البيان لنادي نوريتش الذي يصارع على البقاء في الدوري الممتاز: «نوريتش اتفق على عقد مع المهاجم اللوكسمبورغي الدولي دانيل سيناني، اللاعب وقّع على عقد مع الكناري وسيرتدي قميص الفريق بدءاً من موسم 2020-2021».وتابع: «صاحب الـ23 عاماً سيمتد عقده لثلاث سنوات»، مشيراً إلى ثقته بتطور اللاعب الذي سجّل 14 هدفاً في 16 مباراة.. وقال سيناني: « نوريتش فريق كبير جداً مع عدد من اللاعبين الجيدين، سأحاول تقديم الأفضل مع محاولتي تسجيل الأهداف لمساعدة الفريق ليكون بأفضل المراكز».وأضاف: «سمعت الكثير من الأشياء الجيدة عم نوريتش سيتي، أنا حقاً متحمس للانضمام إلى الرجال في الصيف».

وتوقفت النشاطات الرياضية في معظم بقاع العالم بسبب انتشار فيروس كورونا (كوفيد19-) كما اتخذت العديد من الأندية قرارات بخفض أجور لاعبيها للتقليل من الخسائر المالية التي لحقت بها جراء تفشي الوباء.

لابادیا مدربا لهرتا برلين

ميونيخ ـ وكالات:

أعلن نادي هرتا برلين الألماني لكرة القدم، أن برونو لابادیا سيشرف على تدريب فريقه خلفاً ليورغن كلينسمان المستقيل من منصبه في شباط الماضي.. وقال المدير الرياضي لهرتا برلين مايكل بريتس «برونو شخص يعرف الدوري الألماني جيدا من خلال سنوات خبرته العديدة كلاعب ومدرب، وقد أظهر أنه قادر على تحقيق الاستقرار للفرق وقيادتها مرة أخرى إلى أعلى جدول الترتيب».

من جهته، قال لابادیا في بيان «هرتا برلين فريق له مخطط واضح وطموح بالنسبة للمستقبل (...) ينتظرنا عمل كثير. طبقا للقوانين الحالية، سنبدأ الإثنين وسنستعد بشكل أفضل لليوم الذي سيكون فيه بإمكاننا العودة مجددا إلى لعب كرة القدم» في إشارة إلى توقف منافسات الدوري منذ 13 آذار/مارس بسبب تفشي جائحة فيروس كورونا.

وأوضحت صحيفة «بيلد» ومجلة «كيكر» أنّ لبادیا البالغ من العمر 52 عاماً، سيوقع عقداً حتى عام 2022 وسيقود الحصة التدريبية الأولى الإثنين المقبل أي بعد أسبوع واحد على استئناف الأندية الألمانية لتدريباتها بعد أن تم تعليقها مع منافسات البوندسليغا بسبب فيروس كوفيد19-.

وسيكون لابادیا، مدرب فولفسبورغ وهامبورغ سابقاً، رابع مدرب يشرف على الإدارة الفنية لهرتا برلين هذا الموسم بعد الكرواتي أنتي كوفيتش وألكسندر نوري الذي استلم المهمة مؤقتاً بعد استقالة كلينسمان.

زينيت يمنح مالكوم جائزة أفضل لاعب بطريقة مبتكرة

موسكو ـ وكالات:

ربما حرم التباعد الاجتماعي اللاعبين ومسؤولي الأندية من الاجتماع شخصياً، لكن زينيت سان بطرسبورغ الروسي خرج بفكرة جديدة عندما أوصل جائزة أفضل لاعب في الشهر عن طريق طائرة مسيرة.

ونال البرازيلي مالكوم حوالي 30 بالمئة من أصوات المشجعين، ليحصد الجائزة عن شهر آذار بعدما انفرد زينيت بصدارة الدوري الروسي بفارق تسع نقاط عن أقرب ملاحقيه قبل توقف الموسم بسبب جائحة فيروس كورونا.. وتفرض روسيا إجراءات العزل العام حتى 30 نيسان، في حين تم تعليق منافسات الدوري المحلي حتى 31 أيار ، لكن النادي تمكن من إيصال الجائزة بدون أن يخرج جناح برشلونة السابق من منزله.

مالكوم

وقال مالكوم في فيديو سجله بينما كانت الطائرة المسيرة تحلق خارج مسكنه "تلقيت للتو رسالة تطلب مني فتح النافذة". ودخلت الطائرة المسيرة إلى شقة مالكوم عبر النافذة، قبل أن تستقر على الأرض ليلتقط اللاعب البرازيلي الجائزة.. وشكر مالكوم الجماهير وأنهى الفيديو قائلاً "إبقوا في المنازل، هذا مهم". وسجلت روسيا ما يزيد على 13500 إصابة مؤكدة بكورونا، و106 حالة وفاة.

مطنش يروي قيادته دهوك لدوري الأضواء

متابعة الصباح الجديد:

نشر المدرب هادي مطنش حكاية قيادته لفريق نادي دهوك إلى دوري الكبار، اذا قال، استلمت نادي دهوك عام ١٩٩٨ خلفا للمدرب ناظم شاكر وكان يتوجب ان افوز في اربع مباريات مهمه وصعبة كي اضمن الصعود الى دوري الاضواء الاولى مع الرمادي . فحقق دهوك الفوز بسبعة أهداف نظيفة، ثم عززنا النجاح امام كربلاء وفزنا بسداسية مقابل هدف واحد . الثالثة مع الكرخ المرشح القوي والساخن للعب في دوري الكبار وحققنا التفوق بهدفين من دون رد والرابعة مع اربيل الذي كان يمتلك الطموح نفسه وفزنا عليهم بهدف من دون رد .

وهذه النتائج أسهمت في تأهل فريق دهوك إلى دوري الاضواء للموسم التالي بفضل جهود اللاعبين في المباريات وثقة الملاك التدريبي، وكانت جماهير دهوك قد استقبلتنا قرب الموصل لتحتفي بالفريق . وكان الفريق يضم كوكبة من اللاعبين الشباب، مختتما انها ايام جميلة وذكريات عالقة في الاذهان.

غاسول يريد المشاركة بسن الـ41 ف أولمبياد طوكيو

نيويورك ـ وكالات:

أكد نجم كرة السلة الاسباني باو غاسول بأنه يهدف للتواجد ضمن صفوف منتخب بلاده للمشاركة في دورة الالعاب الاولمبية في طوكيو والتي ارجئت الى صيف عام 2021.. واذا قدر له ذلك سيشارك في الالعاب الاولمبية للمرة الخامسة في مسيرته علما بانه حاز الميدالية الفضية في النسخات الثلاث الاخيرة في بكين 2008 ولندن 2012 وريو دي جانيرو عام 2016 مع منتخب اسبانيا.

وجاء كلام غاسول الذي يتعافى من اصابة بكسر في قدمه الى القناة الاولمبية التابعة للجنة الاولمبية الدولية وقال في هذا الصدد «كنت آمل قبل ان يتم ارجاء الالعاب ان احصل على فترة كافية لكي اتعافى تماما من الاصابة والمشاركة في الالعاب الخامسة بعمر الاربعين خلال الصيف الحالي في طوكيو».

واضاف غاسول الفائز بلقب الدوري الاميركي للمحترفين في كرة السلة في صفوف لوس انجليس ليكرز مرتين عامي 2009 و2010 «بطبيعة الحال، املك الان مزيدا من الوقت للاستعداد، لكن يتعين علي ان اخوض مباريات تنافسية لكي اكون في جاهزية كاملة صيف عام 2021 واستطيع مساعدة منتخب بلادي».

وتابع غاسول الذي لا ينتمي لأي فريق في الوقت الحالي بعد ان تخلى نادي بورتلاند ترايل بلايزرز في الدوري الاميركي للمحترفين عن خدماته في تشرين الثاني الماضي «لكن الحقيقة انني سأبلغ الحادية والاربعين صيف 2021 وسيشكل ذلك تحديا كبيرا، لكن لطالما كنت شخصا طموحا يعشق التحديات وبالتالي قد يرتد الامر ايجابيا علي من هذه الناحية».

وكشف غاسول الذي رفع علم بلاده في حفل افتتاح العاب لندن عام 2012 «لدي رغبة كبيرة في خوض الالعاب الاولمبية للمرة الخامسة والتي ستكون اخر بطولة كبيرة لي».

وتحدث غاسول عن الصعوبات التي يواجهها بشكل يومي جراء فيروس كورونا المستجد بقوله «لا أستطيع التوجه الى اماكن معينة لمتابعة علاجي كما يحلو لي. ثمة بعض التجارب لا استطيع القيام بها وانا في الحجر المنزلي».

وتابع «لا أستطيع رؤية الاطباء او المعالجين الفيزيائيين وعلى الرغم من انني استطيع تلقي بعض التطبيقات عبر الهاتف او جهاز الكومبيوتر، فإن الوضع يبقى مختلفا».واوضح «احاول استخلاص الايجابيات والقيام بما استطيع القيام به».وتعتبر اسبانيا من بين أكثر الدول التي تعاني جراء وباء «كوفيد19-» حيث سجلت أكثر من 15 الف وفاة.

واشاد غاسول بالقطاع الصحي بقوله «الاطباء، الممرضون هم اشخاص ملهمون لما يقومون به من جهود شاقة ويعرضون أنفسهم للخطر من اجل مساعدة مجتمعهم واوطانهم».وختم «هؤلاء يتخطون الذات وهذا بحد ذاته ملهم للجميع».

نجم الترياثلون يجمع 100 ألف يورو لمكافحة كورونا

ميونيخ ـ وكالات:

نجح نجم الترياثلون الألماني، يان فرودينو، في جمع تبرعات بلغت 100 ألف يورو حتى أمس، من خلال سباقات الرجل الحديدي التي يجريها بمنزله في إسبانيا، لدعم جهود مكافحة وباء فيروس كورونا.

وجمع فرودينو، المبلغ المالي لدى وصوله إلى نقطة المنتصف في سباقات ترياثلون، التي تشمل السباحة والدراجات والركض.. وكان فرودينو قد أعلن أنه يعتزم استكمال تلك السباقات لجمع التبرعات لصالح جهود مكافحة الوباء في ألمانيا وكذلك في مدينة جيرونا الإسبانية القريبة من برشلونة، والتي يقيم بها حاليا، حيث ستخصص أغلب التبرعات لدعم الطواقم الطبية.

وتخضع إسبانيا، التي تعد من أكثر الدول المتضررة من انتشار الوباء، للإغلاق العام، وهو ما يمنع فرودينو، مثل عدد هائل من نجوم الرياضة في مختلف أنحاء العالم، من التدريب أو ممارسة رياضته بالخارج.

وبدأ فرودينو، بعد الساعة الثامنة صباحا، حيث أدى السباحة لمسافة 3.8 كيلو متر خلال 47 دقيقة في حوض سباحة صغير بمنزله، كما سجل 180.2 كيلو متر في 4 ساعات و15 دقيقة على الدراجة الثابتة قبل أن يسجل 42.2 كيلو متر على جهاز السير المتحرك (تريدميل).. وجرى بث الترياثلون المنزلي للنجم الألماني عبر موقع صحيفة بيلد، وكذلك عبر صفحته بموقع التواصل الاجتماعي فيس بوك.. كما شارك في حملة التبرعات، نحو ألف رياضي من بينهم نجم الدراجات السويسري السابق فابيان كانسيلارا.

تقرير

تأجيل بطولة مونتريال للتنس

نادال وإيسنر ينضمان لبطولة مدريد التاريخية

العواصم ـ وكالات:

أكدت منظمة «Mutua Madrid Open Virtual Pro»، مشاركة رافائيل نادال، وكيكي بيرتنز، وجون إيسنر، وفيونا فيرو، في بطولة مدريد التي ستقام هذا العام بشكل افتراضي، خلال المدة ما بين 27 إلى 30 نيسان الجاري.

وسيواجه رافا نادال، الفائز بـ19 بطولة جراند سلام، والأكثر تتويجا بالألقاب في تاريخ مدريد، بواقع خمسة (2005 و2010 و2013 و2014 و2017)، هذه المرة تحدي الفوز بالبطولة الإسبانية، التي ستكون أول منافسة تنس عبر الإنترنت يشارك بها لاعبون محترفون.

وقال اللاعب الإسباني «من العزل وبالتشجيع الذي نقدمه لأنفسنا، سعداء بالمشاركة في البطولة الافتراضية في مدريد، وسأحاول تقديم كل ما عندي».وأضاف: «لا أعرف كيف سيكون الأمر، لكنني آمل أن أكون معكم وأشعر بدعمكم، كما يحدث دائما في كل مرة ألعب فيها في بلدي، وهذه المرة افتراضيا».

من جانبها، لم تتردد الهولندية كيكي بيرتينز، الفائزة بالبطولة في عام 2019، في قبول التحدي.. وقالت «أعتقد أنها مبادرة ممتعة لقضية عظيمة.. سأفتقد اللعب في مدريد هذا العام، لأنني أحب البطولة، لكنني سأبذل قصارى جهدي للمنافسة من الأريكة في المنزل».

وسيشارك في البطولة أيضا، الأمريكي جون إيسنر والفرنسية فيونا فيرو، حيث سيغتنمان الفرصة للتنافس في المسابقة الرائدة عبر الإنترنت، والتي ولدت بمهمة تضامن واضحة لمساعدة لاعبي التنس الأكثر حاجة.

وقال إيسنر «رغم أنني لست لاعب ألعاب فيديو رائع، إلا أنني سأتدرب حتى لا أخجل.. من المهم جدا أن تساعد الأرباح في محاربة الفيروس».

أما فيرو فأكدت «أرغب حقا في المشاركة في هذا الحدث الكبير، وأن أثبت مهاراتي في هذه المنافسة عالية المستوى.. كما أحب الجانب الداعم الذي يجب أن يساعد زملائنا الذين يحتاجون لذلك».

وستمنح البطولة تبرعا بقيمة 150.000 يورو، في منافسات الرجال والنساء، حيث سيتمكن الفائزون من تحديد المبلغ الذي يقدمونه للاعبي التنس، الذين يعانون من مشكلات اقتصادية في الوقت الحالي.. وهذا بالإضافة إلى إجمالي 50 ألف يورو، سيتم تخصيصها بالكامل لتخفيف الأثر الاجتماعي لوباء كوفيد19-.

من جانب اخر، قررت الرابطة العالمية للاعبات التنس المحترفات، تأجيل نسخة العام الحالي من بطولة مونتريال للسيدات، إلى العام المقبل.. وجاءت هذه الخطوة من قبل الرابطة، في ضوء تفاقم أزمة فيروس كورونا المستجد حول العالم.

ووفقا لبيان الرابطة عبر موقعها الرسمي، فإن الإجراءات الاحترازية التي تطبقها الحكومة الكندية لمواجهة الجائحة، ستحول دون إقامة البطولة في موعدها.. وكان من المقرر أن تقام البطولة، بين السابع و16 آب المقبل، لكنها ستتأجل للعام المقبل.

وأوضح بيان الرابطة العالمية للاعبات التنس المحترفات «المعايير التي تطبقها الحكومة الكندية، ستحول من دون إقامة البطولة حتى 31 آب المقبل، وبالتالي تم تأجيلها لعام 2021».وأضاف البيان «الرابطة العالمية للاعبات التنس المحترفات، دائما تضع الصحة والأمان على رأس الأولويات، ندرك صعوبة القرار ونتطلع للعودة مجددا إلى مونتريال في 2021».

نادال

صحيفة يومية سياسية مستقلة

رئيس التحرير

اسماعيل زاير

الاثنين 13 نيسان 2020 العدد (4392) Mon. 13 Apr. 2020 issue

الصباح الجديد
ASSABAH ● ALJADEED

قاب قوسين

د. محمد فلحي

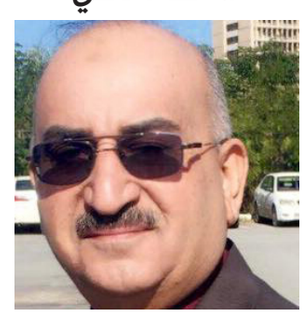

برمودا عالمودا!

كشف رئيس مركز (كيوبيد) للأمراض الانتقالية في ولاية ميتسوبيشي الأميركية البروفسور (وان تو) عن وجود علاقة ارتباطية بين انتشار فايروس كورونا وتدخين النارجيلة وارتداء سراويل البرمودا القصيرة الممزقة. وأوضح أن النارجيلة تجعل من الرئتين تربة خصبة للفايروسات والجراثيم ومن بينها بالطبع كورونا.في حين تجذب السراويل القصيرة التي يرتديها الشباب عادة إناث الفايروسات وتدفعها الى غزو أجسادهم شبه العارية!

أرجو إعادة قراءة الخبر بتأن.وسوف تجد أنه مثل مئات الأخبار الملفقة المنتشرة هذه الأيام.وفي كل الأزمات.تهدف إلى الإثارة ولفت الأنظار و(الطشة)..فلا يوجد مركز طبي يحمل اسم(كيوبيد) ولا توجد ولاية أميركية تسمى(ميتسوبيشي) بل هي شركة يابانية. ولا يوجد بروفسور يدعى(وان تو) بل هما الرقمان واحد وإثنان باللغة الانجليزية.وليس في الفايروسات ذكور وإناث.ومن ثم فإن التصريح لا أساس له من الصحة والبيئة. وحتى لا تعرفه خلية الأزمة!

اللعبة كلها عبارة عن عملية استدراج للحديث عن موضوع(البرمودا) بعد أن شاهدت.قبل أيام. فيديو منتشر كالوباء في الفيس. يتضمن قيام أحد ضباط الشرطة.في محافظة عراقية.بتوبيخ شاب يرتدي سروال(برمودا) وقد تبارى المدونون في الهجوم والدفاع. وانقسموا بين مؤيد ومعارض.ولكل منهم من وراء تعليقه ما سعى وتحدث بالحسنى!

وجدت كثيراً من المدونين والمدونات يدافعون عن الشاب البرمودي بحجة(الحرية الشخصية)وينتقدون الضابط لأنه تدخل في ما لايعنيه وقد وجد ما لايرضيه.وقد نسوا أن مفهوم الحرية يقوم على مبدأ(أن حريتك تنتهي عند حدود حريتي) فيمكنك التمتع بحريتك ولكن عليك في الوقت نفسه أن لا تنتهك حريات الآخرين.وقد أكد الدستور العراقي في المادة (17) "اولا_لكل فرد الحق في الخصوصية الشخصية ،بما لا يتنافى مع حقوق الاخرين ،والآداب العامة" ..و مصطلح(الآداب العامة) مفهوم اجتماعي عام. وقد وصفته المادة(501) من قانون العقوبات العراقي بهذا النص:(يعاقب بالحبس مدة لا تزيد على عشرة ايام أو بغرامة من اغتسل في المدن أو القرى أو القصبات بصورة منافية للحياء أو ظهر في محل عام بحالة عري منافية للآداب) عدا ذلك لا يوجد قانون ينظم حرية الملبس في العراق.حيث يدخل موضوع المظهر الشخصي واللباس والهندام والزي في إطار الذوق والتقاليد والأعراف والعادات الاجتماعية.ولكل مواطن- سواء كان رجلاً أم إمرأة- حسب قوميته وديانته ومنطقته وبيئته ووظيفته ارتداء الزي المناسب الذي يعبر عن شخصيته ومكانته في المجتمع. وما الصورة التي يريدها لنفسه في نظر الآخرين!

لم يكن (البرمودا) من بين الأزياء التي يرتديها العراقيون.حتى وقت قريب. ولكن في ظل الحرية الواسعة وغزو(الموظة) الغربية دخلت الكثير من المظاهر والعادات الجديدة في حياة الشباب.بدون حواجز. في عصر العولمة.ولم يعد سراً القول أن الفراغ والبطالة والتفكك الأسري قد مهدت لعادات غريبة مستهجنة لا جذور لها ولا قبول في المجتمع العراقي. ومن بينها الأزياء غير اللائقة والألفاظ غير المحتشمة التي أصبحت منتشرة ليس في الشارع فحسب بل في الفن الغنائي والمسرحي والتلفزيوني!

في ظل الفوضى الذوقية أصبح من الملفت في الأماكن العامة والأسواق وبعض الدوائر ارتداء قلة من الشباب لأزياء غير مناسبة من حيث المقياس واللون والشكل.ولا شك أن مظهر الإنسان يعكس شخصيته وثقافته وتربيته. وما دام الموضوع خارج تغطية القانون.في الوقت الحاضريتوجب النظر فيه من خلال الأعراف والعادات الاجتماعية فقط.وقد سألت ذات مرة أحد طلبتي الذي كان يرتدي(برمودا مشكك) ويعتبره جزء من حريته الشخصية:هل تستطيع يا ولدي أن تذهب لخطبة فتاة ومقابلة والدها بهذا الزي؟!..فضحك.. وقال:لا طبعاً!

قلت:طيب هل ترضى أن تسير أختك أو أمك المحجبة في السوق وهي تطالع أفخاذ وسيقان وأجساد الشباب المكشوفة كالسروال الذي ترتديه!؟ احتقن وجه الشاب وتصاعدت عنده مشاعر الغيرة فجأة.وراح يعتذر ويلعن البرمودا والمودا..!!

إذا كنت تعتقد أن النارجيلة مفيدة للصحة. وإن البرمودا تمنحك الشعور بالحرية والسعادة.فلا تهتم لهذه المقالة. وخذر راحتك.فلا يوجد قانون يمنعك.وهناك دول عظمى تدفعك..يعني توكل على الله والهوا بظهرك!

لمواجهة رفضهم التزام البيت

الاطفال يفهمون العالم من خلال البالغين فاقنعوهم بالحسنى

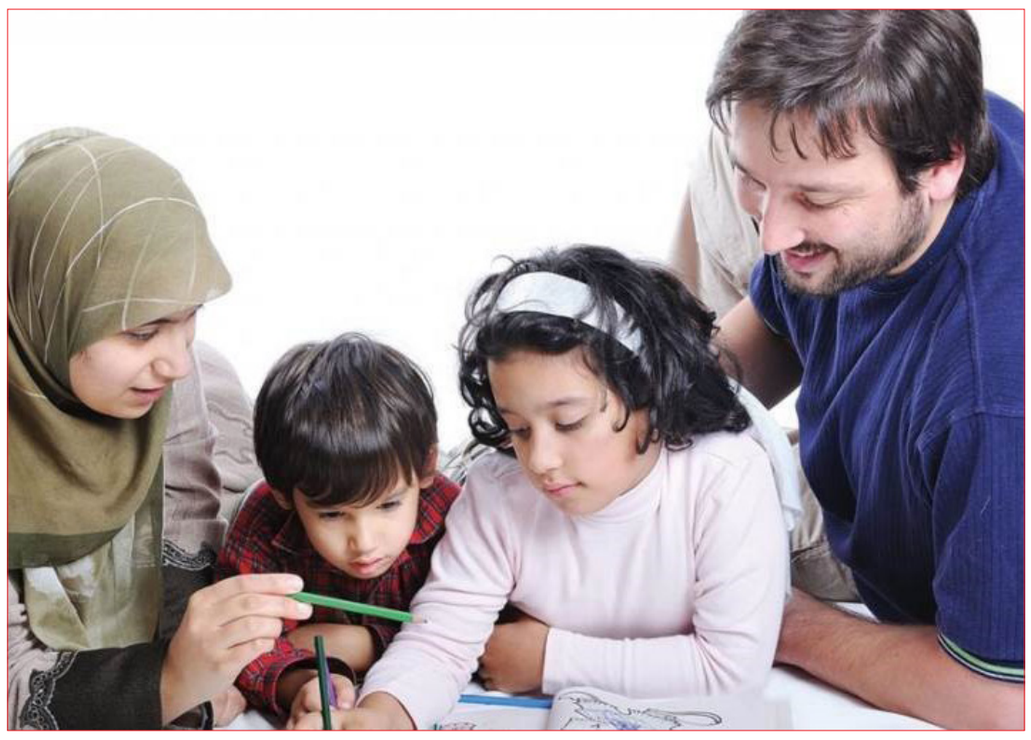

احلام يوسف

في ظل تمديد حظر التجول والتحذيرات التي تطلقها الطواقم الطبية في حال عدم الالتزام به. يعاني الاهل من اطفالهم الذين لا يستوعبون خطورة الوضع. ولا يعرفون الطريقة المثلى للتعامل معهم.

هناك بعض الاهالي نفذوا افكارا اجلت لسبب او لسبب اخر. اهمها استثمار السطح في المنزل. منهم مشتاق الزبيدي حيث حول سطح منزله الى تحفة. وضع مجموعة من السنادين اشتراها بعد ان ترددت الاخبار عن احتمال فرض حظر للتجول وقال:

-"في اول دقيقة قرأت على فيس بوك عن موضوع حظر التجول الذي سيعلن عنه في اي لحظة. تذكرت مشروع تحويل السطح الى حديقة بسبب صغر مساحة بيتي. وعرفت ان تنفيذ الفكرة وجبت الان. فذهبت الى احد المشاتل واشتريت مجموعة من السنادين الكبيرة المتنوعة. ووزعتها بحيث اصبح السطح حديقة كبيرة. ونقلت كراسي وطاولة المطبخ ايضا. واليوم نفطر ونتعشى على السطح. لان وجبة الغداء عادة تكون دسمة ومتنوعة اكثر. ولان المكان يعد جديدا فأولادي سعيدين جدا بالتغيير. واحيانا هم من يطلب مني الصعود معهم واللعب فوق".

اما سهير ياسين فتحدثت عن معاناتها مع اطفالها لانهم لا يقتنعون بضرورة البقاء في البيت. ولا تعرف وسيلة للترفيه والتعويض عن الشارع. خاصة وانها تعيش في شقة. وقالت: "هذه الايام اسوأ ايام حياتي. مع اني مررت بأزمات واحزان كبيرة وكثيرة. لكن ازمتي اليوم اني ارى اطفالي حزينين وانا عاجزة عن فعل شيء سوى رفضي لخروجهم من البيت. فهم يرفضون اي اقتراح اقدمه لهم لممارسة لعبة معينة برغم انهم كانوا غالبا في البيت مسكين بهواتفهم التي حملوها بألعاب كثيرة. لكن يبدو فعلا اي ممنوع مرغوب.

الطبيب النفسي عبد الخالق الطاهر يجد ان حجم الخوف لدى الاطفال مرتبط بحجم الخوف لدى الاهل. لانهم يفهمون العالم من خلال البالغين حولهم وعلى رأسهم الاباء. وعلينا ان ندرك انهم يستمعون الينا. ويركزون على انفعالاتنا من دون ان نشعر.

وتابع: "يمكن للأهل التحدث الى اطفالهم بشأن موضوع الحجر المنزلي. واخبارهم بان الامر ضروري للمساعدة بمنع انتشار الفيروس وتطوره. وايضا لمساعدة المرضى اكثر حيث سيركز الاطباء عليهم بدل من تركيزهم على موضوع انتشاره اكثر بين الناس .

واضاف: يمكن ان يتخوف الاطفال من الحجر المنزلي. لانهم يشعرون ان علاقاتهم بأصدقائهم ستتغير. وربما لن تعود حياتهم الى طبيعتها من حيث لعبهم مع اصدقائهم. او مرافقة اهلهم الى النوادي والمولات. هذا يخيفهم ويوترهم. وينطبق حتى على المراهقين بسبب التزامهم البيت. واغلاق المدارس. يمكن للأهل ان يخبروهم بأن الوضع استثنائي. وان الحياة ستعود الى طبيعتها. ويستأنفون دراستهم. ويعاودون لقاء اصحابهم. لكن الامر مرهون بالتزامنا البيت في هذه المرحلة. يمكن لذلك ان يخفف من الامر. اضافة الى الالعاب التي يمكن ان يمارسها الاهل مع اطفالهم للتخفيف من حدة العزل التي يشعرها الابناء.

الحجر المنزلي اثر على امزجتنا وانفعالاتنا ازاء اي موضوع. لكن نبقى مجبرين على التعامل بهدوء مع الاطفال لانهم لا يدركون ما ندركه نحن. فلا نتعامل معهم وكأن عليهم ان يفكروا ويستوعبوا الامور مثلنا تماما. لنتذكر حالنا عندما كنا اطفالا ونتعامل معهم على هذا الاساس.

نجمات رمضان يتنافسن بملصقات الاعلان

الصباح الجديد ـ وكالات:

برغم أن أغلب مسلسلات موسم دراما رمضان 2020 قائمة على البطولة الجماعية. إلا أن النجمات قررن تدشين منافسة خاصة بينهن بعدما بدأت حرب الملصقات الاعلانية. ياسمين عبد العزيز نشرت أولا "بوستر" يجمعها ببطلي مسلسل "ونحب تاني ليه" كريم فهمي وشريف منير. ولكن الجمهور تفاعل مع بوستر خاص لها ظهرت فيه بإطلالة رومانسية مع وردة حمراء. ومزج البعض في التعليقات ما بين عنوان المسلسل وبين قصة الحب التي جمعت بين ياسمين وبين الفنان أحمد العوضي. الفنانة غادة عبد الرازق أول فنانة تنشر "بوستر" مستقل لها لمسلسلها الجديد "سلطانة المعز" وتلعب غادة في المنطقة الأكثر جماهيرية لها وهي شخصية السيدة الشعبية القوية صاحبة الجمال المؤثر في الجميع.

وتدور أحداث المسلسل في إطار درامي شعبي. حيث تقوم سيدة بإدارة محلات كبدة و ر ثتها عن والدها. ولكن سرعان ما تقع في الحب وتتغير حياتها. وخلال أيام سيطرح "بوستر" الفنانة يسرا ومسلسلها "خيانة عهد". وللنجمة نيللي كريم التي ستقوم ببطولة مسلسل "بمبت وش" والفنانة منى زكي ومسلسل "تقاطع طرق". ويبقى الجمهور مترقب بانتظار العمل الاجمل منها.

أخبارهم

ياسمين صبري

نشرت الممثلة المصرية ياسمين صبري صورة من كواليس مسلسلها الجديد "فرصة تانية" الذي تخوض من خلاله السباق الرمضاني المقبل.

وظهرت ياسمين في الملصق الدعائي للمسلسل بمفردها مرتدية فستاناً أسود. يشار ان مسلسل "فرصة تانية" من إخراج مرقس عادل. والمعالجة الدرامية لمحمد سيد بشير. وتأليف مصطفى جمال هاشم. وبطولة ياسمين صبري. وهبة مجدي. وأيتن عامر. إلى جانب مجموعة كبيرة من الممثلين. يذكر أن ياسمين شاركت في رمضان العام الماضي من خلال مسلسل "حكايتي" الى جانب أحمد صلاح حسني ووفاء عامر وأحمد حاتم وأحمد بدير وآخرون. وهو من تأليف محمد عبد المعطي. وإخراج أحمد سمير فرج.

عمرو سعد

عبّر الممثل المصري عمرو سعد عن انزعاجه من رفض أهالي إحدى القرى المصرية دفن جثمان طبيبة توفيت اثر اصابتها بفيروس كورونا في مقابر القرية. وفي خطوة لافتة اعلن سعد ان مدافن عائلته الخاصة ملك لكل الأطقم الطبية التي تواجه فيروس كورونا. ونشر عمرو على صفحته الخاصة فيديو قال فيه: "أعلن ان مدافن العائلة الخاصة ملك لكل طبيب وممرض وعامل من الأطقم الطبية الذين يواجهون فيروس كورونا غير مبالين بحياتهم وهم يهرعون لمساعدة المرضى. أي حد من أسر الأطقم الطبية سيرسل لي لن أتردد لحظة ومستعد أن أحمل النعش بيدي وأشارك في الدفن".

كارول سماحة

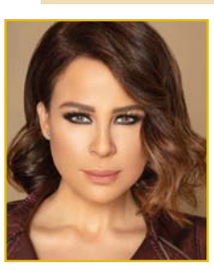

اشارت الفنانة اللبنانية كارول سماحة انها لم تشعر بالغربة في اثناء وجودها في مصر. مضيفة انها تمارس ديانتها بحرية ولم تشعر بأنها مختلفة عن زوجها. وكتبت كارول على صفحتها الخاصة: " سبع سنوات من حياتي الزوجيّة في مصر مع زوجي وليد المسلم. أعيش ديانتي المسيحيّة. وأمارسها بحرّيّة تامّة. لم أشعر يومًا بغربة عن انتمائي. لم أشعر يومًا أنّنا مُختلفين. على الرغم من أنّ الطريق الذي نسلكه روحيًا مختلف. لكنّنا في كلّ مرّة نصل بالديانتين إلى نفس الروحانيات". الجدير ذكره ان كارول حققت نجاحاً بعد ان أصدرت مؤخرا اغنيتها وصورتها مع المخرج جاد شويري في العاصمة الفرنسية باريس وهي بعنوان "مش هعيش".

إلهام شاهين تنتهي من "حظر تجول" وتدعو الناس لملازمة بيوتهم

الصباح الجديد ـ متابعة:

دعت الفنانة المصرية إلهام شاهين إلى وقف تصوير الأعمال الفنية خلال هذه الفترة لمكافحة تفشي فيروس كورونا المستجد. مشددة على ضرورة البقاء في المنازل "لمحاصرة الفيروس".

وشددت الفنانة المصرية على ضرورة البقاء في المنزل والالتزام بأوامر الإغلاق. قائلة: "وجودنا في البيت سيقضي على الفيروس. فعند شفاء من أصيبوا بالمرض فعلا. وبقاء البقية في منازلهم دون التعرض للعدوى. فإن الوباء سينتهي نتيجة محاصرة الفيروس. كما حدث في الصين".

واعترفت شاهين أنها لم تدرك مدى خطورة الوضع في بداية الأزمة. واستطردت بالقول: "كنت كالكثيرين غيري.. لم أتوقع أن حجم الوباء سيكون عالميا بهذا الشكل. وأنهيت تصوير فيلم شاءت المصادفة ان يكون اسمه (حظر تجول) في الرابع من مارس اذار الماضي. عندما كان المرض منتشرا في الصين".

وتابعت: "لم أتخيل أن يصل كورونا إلى مصر. وبالتالي لم آخذ الموضوع بجدية. لكنني أدعو الناس الآن إلى الالتزام بالإرشادات الصحية والبقاء في بيوتهم. حفاظا على صحتهم وصحة أحبائهم. وسلامة بلدهم".

فولكس فاغن تحيي معشوقة الملايين من جديد!

الصباح الجديد ـ وكالات:

تخطط فولكس فاغن لإطلاق نسخ جديدة من سيارات T1 Samba التي أسرت قلوب الملايين ببساطتها منذ أن أطلقت في ستينيات القرن الماضي.

وتبعا للتسريبات فإن السيارة الجديدة التي ستكون باسم e-BULLI وتحافظ على ا لتصميم الكلاسيكي لمركبات T1. مع بعض التعديلات البسيطة. وستزود بفتحة سقف واسعة تمنح الركاب شعورا مميزا في أثناء السفر.

وتتميز المركبة بقمرة بسيطة مزودة بمقاعد جلدية مريحة تتسع لثمانية ركاب. وعلى واجهة قيادة مزودة بعدادات سرعة إلكترونية تحمل تصميم عدادات السرعة في السيارات القديمة. وستزود بأنظمة لتحديد المواقع عبر الأقمار الصناعية. وميزة طلب النجدة عبر GPS. وأنظمة تعليق خاصة تمكنها من نقل حمولات كبيرة. وأنظمة فرامل تعتمد الأقراص المعدنية وتقنية ABS.

والأبرز من كل ذلك. أن السيارة الجديدة تعمل بمحركات كهربائية صديقة للبيئة. تمكنها من الوصول إلى سرعة 130 كلم/ساعة. وتزود ببطاريات تكفيها لقطع مسافة 200 كلم بالشحنة الواحدة.

نسرين طافش: سلام قلبك يعتمد على هدوء افكارك

الصباح الجديد ـ متابعة:

اشارت الفنانة السورية نسرين طافش ان سلام القلب يكمن بالهدوء في الأفكار ومراقبة داخلنا لا ما يحصل في الخارج. وكتبت نسرين على صفحتها الخاصة على احد مواقع التواصل الاجتماعي: "ستؤمن مع الوقت أن توازن نفسك وسعادتك في رحلة الحياة.. يعتمد على تركيزك على نفسك واحتضانها وتقبلها بكل ما فيها ثم تطويرها .. يجب ان تعرف ان سلام قلبك يعتمد حقا على هدوء افكارك و ترتيب ومراقبة ما في داخلك وليس على ما يحدث حولك في الخارج من فوضى".

ولاقى منشورها اعجاب عدد كبير من المتابعين. الذين اغدقوا عليها بكلمات الاعجاب. وبأن جمال شكلها يزداد مع اكتشاف جمال العقل والفكر.

وكانت نسرين نشرت منذ يومين صور لها وهي مرتدية فستاناً باللون الأصفر علقت عليها قائلة "لا أحد يشبه أحد اخر في الكون ..عندما تقارن نفسك بأحد فإنك تفقد قواك الطبيعية ..تفقد ذكاءك".

مناعتك سلاحك في زمن "كورونا"

الصباح الجديد ـ وكالات:

في ظل انتشار فيروس كورونا بجميع أنحاء العالم. تبرز أهمية المناعة القوية لدى الأشخاص. لمنحهم القدرة على مقاومة هذه العدوى الفتاكة.

وفي إطار تقوية المناعة لدى الأشخاص هناك عدد من النصائح والإرشادات الطبية التي يجب اتباعها لتقليل فرص الإصابة بالفيروسات وزيادة قدرة الجهاز المناعي على مقاومتها. من أهم النصائح الضرورية لتقوية الجهاز المناعي للشخص. حصوله على القسط الكافي من النوم يوميًا بما لا يقل عن سبع إلى ثماني ساعات يوميًا. اذ إن الإجهاد يؤدي إلى ضعف الجهاز المناعي لدى الأشخاص.

كما ينصح أيضًا بالإكثار من تناول الأطعمة الغنية بالفيتامينات. خاصة فيتامين سي وعناصر الزنك والحديد. لدورها الفعال في تقوية الجهاز المناعي. والتقليل من فرص الإصابة بالفيروس.