ASSABAH ALJADEED
الصباح الجديد

السنة الرابعة عشرة
يومية سياسية مستقلة
صاحب الامتياز رئيس التحرير
اسماعيل زاير
alsabahaljaded@gmail.com
assabahaljaded@yahoo.com
www.newsabah.com

8 صفحات

الاربعاء 8 نيسان 2020 العدد (4388)
WED. 8 APR. 2020 ISSUE (4388)

#خليك_بالبيت

3
السعودية تحتل الصدارة خليجيا بعدد الاصابات والوضع في ليبيا يتسم بالغموض

7
توقف الدوري الممتاز يقسم الملاكات التدريبية بين متضرر ومستفيد

مساع حثيثة لابعاد الزرفي وترشيح الكاظمي رسميا لرئاسة الجكومة

الفتح: أي رئيس وزراء لن ينجح في المرحلة الحالية من دون قاعدة شيعية داخل مجلس النواب

مجلس النواب "ارشيف"

بغداد ـ وعد الشمري:
ارسلت القوى الشيعيّة كتابا رسميا إلى رئاسة الجمهورية يتضمن ترشيح مصطفى الكاظمي لتشكيل الحكومة، مشددة على أن مهمته مرتبطة بحسم مصير رئيس الوزراء المكلّف عدنان الزرفي، والذي كشفت تلك القوى عن مساع لحثّه على الاعتذار عن مهمته قبل انتهاء المهلة الدستورية.
وقال القيادي في تيار الحكمة حميد معلة، في حديث إلى "الصباح الجديد"، إن "الكتل الشيعية فاتحت رئيس الجمهورية برهم صالح بتقديم مرشح جديد لمنصب رئيس الوزراء، وهو مصطفى الكاظمي".
وأضاف معلة، أن "المرشح الجديد يحظى بقبول كبير من الكتل السياسية الشيعية والسنية والكردية، والأوساط الشعبية كذلك".
ونفى، "تسجيل اعتراض من أي جهةٍ سياسية على الكاظمي حالياً، أو عندما تم تداول اسمه في مرحلة سابقة كمرشح قوي للمنصب في اجتماعات اللجنة السباعية الشيعية".
وبيّن معلة، أن "القوى الشيعية تريد الخروج من الدائرة المغلقة، وهي أن يتم ترشيح شخص ويمنح المهلة الدستورية لمدة شهر ومن بعدها يفشل في مهمته، ومن ثم جاءت الرغبة نحو تكليف شخص يتم التصويت عليه في مجلس النواب".
وشدّد، على أن "الشارع العراقي ينتظر من الكتل السياسية رسائل ايجابية تتضمن تشكيل حكومة تلبي الطموح، وتنفذ المشاريع الملقاة على عاتقها، والانتهاء من حالة الفراغ في السلطة التنفيذية".
وأكدٍ القيادي في الحكمة، أن "عدداً من التحديات فرضت على القوى أن تقدم تنازلات بالتزامن مع الأزمة الصحية، والخلافات السياسية، وآثار انهيار أسعار النفط على الوضع الاقتصادي في العراق".
ويواصل معلة، أن "تقديم الموازنة إلى مجلس النواب، والتهيئة لانتخابات مبكرة، وإبرام الاتفاقيات الدولية، بحاجة إلى حكومة مكتملة الصلاحيات، وهذا بمجمله لن يحصل من دون اختيار رئيس للوزراء متفق عليه من جميع الفرقاء".
وأوضح، إلى أن "رئيس الجمهورية اقتنع بالمرشح الجديد، والموضوع مرتبط حالياً بالمكلّف الحالي عدنان الزرفي الذي ينبغي عليه أن يعتذر عن مهمته لاختزال الوقت، وبخلافه يجب أن ننتظر انتهاء المهلة الدستورية، ومن بعدها يحسم الأمر داخل مجلس النواب".
ومضى معلة، إلى أن "جهوداً بدأت تبذل خلال الساعات الماضية من أجل حثّ الزرفي على التنازل، وننتظر أن تأتي بنتائج ايجابية تتفق مع المصلحة العامة".
من جانبه، ذكر النائب عن قائمة الفتح حامد الموسوي، في تصريح إلى "الصباح الجديد"، أن "موضوع الزرفي أصبح من الماضي، والكتل أصبحت اليوم تبحث عن تعزيز الاتفاق على المرشح الجديد".
وتابع الموسوي، أن "ائتلاف دولة القانون كان الكتلة الشيعية الوحيدة التي سجلت اعتراضاً على الكاظمي، لكن زعيمه نوري المالكي عاد إلى هيئته السياسية ومن ثم نقل عنها الموافقة".
ويرى، أن "الطريق أصبح سالكاً أمام الكاظمي في تشكيل حكومته وقد يتم تكليفه رسمياً خلال اليومين المقبلين بعد الانتهاء من موضوع الزرفي".
ويجدّ الموسوي، أن "التطورات الأخيرة ومواقف الكتل السنية والكردية الرافضة للعروض السخيّة جعلت من حظوظ الزرفي معدومة في تشكيل حكومته".
وزاد، أن "أي رئيس وزراء لن ينجح في تحقيق برنامجه لاسيما في المرحلة الحالية من دون ضمان قاعدة شيعية داخل مجلس النواب".
وأكمل الموسوي بالقول، إن "قائمة سائرون أيّدت إجماع القوى الشيعية على اختيار الكاظمي، وبالتالي فأن الزرفي فقد أهم داعم له في مجلس النواب".
يشار إلى أن أغلب القوى الشيعية أعلنت رفضها تكليف الزرفي الذي يسعى إلى إكمال مهمته خلال المواقيت الدستورية حيث سلّم برنامجه الحكومة إلى مجلس النواب، بأمل أن يرسل أسماء المرشحين للوزارات خلال الأيام القليلة المقبلة.

مستشار رئيس الوزراء ينفي ترحيل موازنة هذا العام الى الذي يليه

بغداد ـ الصباح الجديد :
نفى المستشار الاقتصادي لرئيس الوزراء مظهر محمد صالح، ترحيل مشروع قانون الموازنة العامة لسنة 2020 إلى العام المقبل، لكنه أكد أن انخفاض أسعار النفط سيغير من هيكلتها.
وقال صالح في تصريح اطلعت عليه الصباح الجديد، إن "الإنباء التي تتحدث عن ترحيل مشروع الموازنة لسنة 2020 إلى العام المقبل غير صحيحة، فالموازنة ما تزال موجودة لدى الحكومة ولن ترحل أو تختفي مثل موازنة 2014".
وأضاف أن "سعر البرميل الواحد كان يقدر في الموازنة بـ56 دولار، الا ان بعد انخفاض أسعار النفط سيتم إعادة هيكلتها على اعتبار ان اعتمادها على 90% من الواردات النفطية".
وأوضح صالح، أن "الموازنة العامة ستؤمن رواتب موظفي الدولة وأهمية المشاريع، إما الأمور الأخرى ستوجل إلى موازنة 2021".

الصحة العالمية تتوقع ازدياد إصابات كورونا في البلاد وانحسارها اواخر ايار المقبل

بغداد ـ الصباح الجديد :
توقعت منظمة الصحة العالمية امس الثلاثاء، تضاعف اعداد الإصابات بفيروس كورونا في البلاد خلال الأسبوعين المقبلين، فيما اعتبرت ان دعوات كسر الحظر "انتحار جماعي".
وقال عضو المنظمة عدنان نوار في تصريحات متلفزة: "توقعنا بلوغ العراق حاجز الالف إصابة بفايروس كورونا منذ منتصف شباط". مبينا أن "الإصابات الالف بفايروس كورونا في العراق هي من مجموع ٨٠٠٠ حالة تم فحصها".
وأضاف نوار: "اذا بلغ عدد الإصابات 2000 حالة في الأسبوع الثالث من شهر نيسان الحالي فسنكون بخير". لافتا في الوقت نفسه إلى أن "فيروس كورونا قد يبدأ في الانحسار في أواخر شهر أيار".
وحذر نوار من "دعوات ومحاولات كسر حظر التجوال لأنها بمثابة انتحار جماعي"، مشددا على أن "البقاء في المنازل هو افضل طريقة للوقاية من كورونا".

ارتفاع اسعار النفط مع تزايد احتمالات خفض الإنتاج

بغداد ـ الصباح الجديد :
ارتفعت أسعار النفط، الثلاثاء، وسط آمال بأن تتوصل كبرى الدول المنتجة للخام إلى اتفاق لخفض الإنتاج مع تهاوي الطلب بسبب جائحة فيروس كورونا المستجد لكن المحللين حذروا من أن ركودا عالميا قد يكون أكبر من المتوقع بما سيعني الحاجة لمزيد من الخفض.
وارتفع خام برنت 80 سنتا بما يعادل 2.4 بالمئة إلى 33.85 دولار للبرميل بحلول الساعة 0657 بتوقيت جرينتش بعد أن شهد انخفاضا بأكثر من ثلاثة بالمئة امس الاثنين.وصعد خام غرب تكساس الوسيط الأمريكي 83 سنتا أو 3.2 بالمئة إلى 26.91 دولار للبرميل بعد انخفاضه نحو ثمانية بالمئة في الجلسة السابقة.
وقالت مصادر لرويترز إنه من المرجح أن تتوصل الدول الكبرى المنتجة للنفط، بما فيها السعودية وروسيا، إلى اتفاق لخفض الإنتاج خلال اجتماع يعقد الخميس إلا أن ذلك سيعتمد على انضمام الولايات المتحدة.لكن خطر الركود العميق ظل يلقي بظلاله على الأسواق بسبب تعطل أغلب الأنشطة الاقتصادية جراء جائحة كورونا .
وتراجعت أسعار النفط بشكل حاد الاثنين إثر تأجيل السعودية وروسيا لاجتماع للاتفاق على خفض الإنتاج حتى يوم الخميس

الأمم المتحدة تشيد بشجاعة وتضحيات الملاكات الطبية والصحية العراقية 2

إيني الإيطالية تواصل أعمالها في حقل الزبير 4

فرض الحجر الصحي على 13 حياً سكنياً في اربيل

حكومة الاقليم تسكت الاصوات المعارضة لخشيتها الانتقادات الصريحة

السليمانية ـ عباس كاريزي:
في اجراء تعسفي خلف ردود فعل واسعة ندد نشطاء ومنظمات مجتمع مدني عبر مواقع التواصل الاجتماعي باعتقال الصحفي هيمن مامند من قبل الاجهزة الامنية بعد ان كانت الحكومة قد اطلقت سراحة بكفالة مالية امس الاول الاثنين..
وكانت القوات الامنية التابعة للحزب الديمقراطي الكردستاني قد قامت امس الاول الاثنين باعتقال الصحفي هيمن مامند في ساعات متأخرة من الليل، وذلك بعد يومين من اطلاق سراحه بكفالة مالية، على خلفية توجيهه اتهمات لاذعة للسلطات في كردستان بالفشل في التعاطي مع ازمة فايروس كورنا، وعدم قدرتها على معالجة مشاكل المواطنين المعيشية المستفحلة.
وقال محامي الدفاع المتطوع بشدار حسن في تصريح، ان الصحفي هيمن مامند اعتقل في حوالي الساعة الـ1 من بعد منتصف الليل في عملية مداهمة لمنزله بمدينة اربيل.
و اشار الى ان السبب وراء اعتقاله للمرة الثانية بحسب زملائه هو تأكيده على انتقاد الحكومة في التصريح الصحفي الذي ادلى به بعد الافراج عنه قبل يومين.
وكانت محكمة مدينة اربيل قررت الافراج عن الصحفي هيمن مامند بكفالة مالية قدرها 10 ملايين دينار، بعد ان بقي معتقلاً قرابة اسبوعين
واعتقل مامند في 24 من شهر اذار المنصرم على خلفية منشور على مواقع التواصل الاجتماعي، انتقد فيه اداء الحكومة فيما يتعلق بتاخر صرف رواتب الموظفين في ظل فرض حظر للتجوال في محافظات الاقليم بسبب جائحة كورونا، مهدداً بالمطالبة بتنظيم احتجاجات لو لم تستجب الحكومة للمطالب المعيشية للمواطنين وذوي الدخل المحدود.
وأشار محامي الدفاع بشدار حسن، أن موكله اعتقل وفقا للمادة 45 الخاصة بالاستخدام السيء لمواقع التواصل الاجتماعي، معربا عن استغرابه للابقاء على موكله في السجن كل هذه المدة بسبب هذه التهمة، وبيّن صباح أن "البلاد لم تشهد حالة اعتقال مشابهة من قبل، وزج المعتقل في السجن مدة شهرٍ كامل دون اسباب مقنعة، لافتا الى ان قرار المحكمة تفوح منه رائحة الانحياز.

تقرير

بعد دخول شركة تبوغ على خط اختراع مضادات للفيروس

شركة للتقنية الحيوية تبدأ الاختبارات السريرية للقاح جديد اثر موافقة السلطات الاميركية

الصباح الجديد ـ متابعة:
قالت شركة Inovio Pharmaceuticals، وهي شركة أميركية للتقنية الحيوية إنها ستبدأ تجربة لقاح محتمل ضد فيروس كورونا بعد تلقي موافقة الجهات التنظيمية بإجراء الاختبارات السريرية.
وأضافت الشركة المدرجة في سوق المال الأميركي أنها تلقت موافقة هيئة الغذاء والدواء على تجربة العقار الجديد لتصبح بذلك أول شركة في مجالها تتلقى موافقة السلطات على المضي قدما في تطوير اللقاح، بحسب ما ذكره "بيزنيس إنسايدر".
وتخطط الشركة لبدء التجارب على 40 شخصاً من المتطوعين في فيلاديلفيا بالإضافة إلى مدرسة الطب في بنسلفانيا ومدينة كنساس وميزوري في مركز الأبحاث الدوائية.
وارتفع سهم الشركة نحو 9٪ في تعاملات الاثنين بعد إعلان الشركة عن بدء تجربة اللقاح المحتمل والذي قالت أيضا إنها تخطط لزيادة عدد الأشخاص الخاضعين للتجارب السريرية لنحو مليون شخص بنهاية العام الجاري.
ويحمل اللقاح الجديد اسم "INO-4800" وسيحصل كل مشارك في الاختبارات السريرية على جرعتين من اللقاح كل أربعة أسابيع.
وتتوقع الشركة أن تتعرف على نتائج اللقاح وتأثيره على المناعة وقدرته على التحصين من فيروس كورونا المستجد "كوفيد 19" بحلول أواخر الصيف المقبل.
وأظهرت الدراسة الأولية التي قامت بها الشركة لتطوير اللقاح الجديد أن الجسم استجاب بتكوين أجسام مناعية قوية مضادة للفيروس القاتل.
وفي يناير الماضي حصلت الشركة على 9 ملايين دولار كمنحة من إحدى المؤسسات الأميركية لتطوير اللقاح بالإضافة إلى 5 ملايين دولار أخرى من مؤسسة بيل غيتس الخيرية وذلك من أجل الإسراع في إنتاج اللقاح في وقت كانت تشير به التوقعات أن إمكانية التوصل إلى إنتاج لقاح مضاد للفيروس ستتراوح ما بين عام وعام ونصف.
وتجدر الاشارة الى ان الشركة المصنعة لسجائر لكي سترايك وكامل، كانت دخلت السباق مع باقي الشركات التي تحاول إيجاد لقاح لفيروس كورونا المستحدث كوفيد - 19، وتأمل في إنتاج 3 ملايين جرعة في الأسبوع خلال شهرين.
وقالت شركة بريتيش أميركان توباكو يوم أمس الثلاثاء، إن شركتها التابعة كنتاكي بيو بروسيسنج أو كنتاكي للمعالجة الحيوية، وجدت لقاحاً من خلال تكنولوجيا متعلقة بنبات التبغ، وتختبره على الحيوانات، قبل الدخول في مرحلة الاختبارات السريرية، لتصبح بذلك واحدة بين 20 شركة ومنظمة عامة في العالم تسابق لإنتاج لقاح للفيروس.

ينسحب من سادس قاعدة عسكرية في البلاد

العمليات المشتركة: التحالف الدولي يسلم مقر المستشارين الفرنسيين في بغداد

بغداد ـ الصباح الجديد:
أعلنت قيادة العمليات المشتركة امس الثلاثاء، تسليم التحالف الدولي مقر المستشارين الفرنسيين في بغداد للقوات العراقية.
وقالت القيادة في بيان تلقت الصباح الجديد نسخة منه:"بناءً على نتائج الحوارات المثمرة بين الحكومة العراقية والتحالف الدولي، جرى اليوم الثلاثاء السابع من نيسان، استلام مقر مستشاري قوات التحالف الدولي (الفرنسيين) في قيادة الفرقة السادسة الذي كانوا يشغلونه في العاصمة بغداد".
وأوضحت قيادة العمليات المشتركة، أن "ذلك جاء وفق التزام التحالف الدولي بإعادة المواقع التي كان يشغلها ضمن القواعد والمعسكرات العسكرية العراقية".
وكان أفاد موقع روسيا اليوم، في وقت سابق من امس ايضا، بأن بعثة التحالف الدولي قرر الانسحاب من قاعدة أبوغريب العسكرية شمال بغداد، وتسليم الموقع إلى القوات العراقية خلال ساعات.
واضافت: "بهذا النحو ستكون قاعدة أبوغريب سادس موقع عسكري عراقي تنسحب منه قوات التحالف الدولي الذي تقوده الولايات المتحدة في الفترة الأخيرة".

عنوان الجريدة: بغداد ـ الوزيرية / رقم الايداع في دار الكتب والوثائق ببغداد 777 لسنة 2004 / رقم الاعتماد في نقابة الصحفيين العراقيين 301 / طبعت بمطابع دار الصباح الجديد للصحافة والنشر

"السلامة الوطنية" تقرر بث النشيد الوطني وإطلاق صافرات الإنذار

الأمم المتحدة تُشيد بشجاعة وتضحيات الملاكات الطبية والصحية العراقية

بغداد ـ الصباح الجديد :

أصدرت منظمة الأمم المتحدة في العراق "يونامي"، الثلاثاء، بياناً بمناسبة يوم الصحة العالمي، أشادت فيه بشجاعة وتضحيات الملاكات الطبية والصحية العراقية.

في حين اعلنت اللجنة العليا للصحة والسلامة الوطنية لمكافحة جائحة كورونا، عن اتخاذ قرارات للتضامن مع ضحايا فيروس كورونا .

وذكرت المنظمة في بيان "إذ يتصدى العراق والعالم للتحديات غير المسبوقة لجائحة كوفيد19، فإن يوم الصحة العالمي لهذا العام ليس كغيره من الأيام. اليوم، تشيد بجميع الكوادر الطبية والصحية في الخطوط الأمامية. إنهم يوفرون العلاج والرعاية للمرضى المصابين، ويخاطرون بحياتهم من أجل إنقاذ حياتنا".

وأضافت "وسط هذه الجائحة العالمية، فإن جهودهم وتضحياتهم مقدرة بامتناني كبير. فالعمل الدؤوب والنموذجي للممارسين الطبيين العراقيين له بالغ الأهمية للحفاظ على صحة المواطنين، ويحظى عملهم بمزيد من الأهمية خلال الأزمة الراهنة".

وأشارت الى إن "كوفيد19- هو تهديد عالمي لا يعرف الاختلافات في النوع الاجتماعي أو التعليم أو المعتقد أو البرق أو الحالة المادية. وإن طريقة الاستجابة لأزمة عالمية هي من خلال التضامن بين الناس. ومن أجل حماية مجتمعاتنا، علينا أن نواصل التركيز على الوقاية، باتباع نصائح وتعليمات السلطات المحلية والوطنية من خلال الحفاظ على التباعد الجسدي والنظافة الصحية المناسبة".

واكملت "نحن نحتفل بيوم الصحة العالمي، تشيد الأمم المتحدة بالملاكات الطبية والصحية العراقية وزملائهم في جميع أنحاء العالم. إنهم يشكلون العمود الفقري للاستجابة العالمية لهذا التفشي. إن فهم كونها معركة كل فرد منا يبقى أمرا أساسية: فلا يمكن لأي ممارس طبي أن يخوضها بمفرده. وبفضل عملهم، معززة بتضامن الجميع وتعاطفهم وصبرهم، سنجتاز هذه الأزمة".

> **إذ يتصدى العراق والعالم للتحديات غير المسبوقة لجائحة كوفيد19، فإن يوم الصحة العالمي لهذا العام ليس كغيره من الأيام. اليوم، تشيد بجميع الكوادر الطبية والصحية في الخطوط الأمامية. إنهم يوفرون العلاج والرعاية للمرضى المصابين، ويخاطرون بحياتهم من أجل إنقاذ حياتنا**

فيما اعلنت اللجنة العليا للصحة والسلامة الوطنية لمكافحة جائحة كورونا، الثلاثاء، عن اتخاذ قرارات للتضامن مع ضحايا فيروس كورونا ودور الملاكات الطبية والامنية خلال الازمة الصحية الحالية.

وذكر بيان عن مكتب رئيس الوزراء المستقيل عادل عبد المهدي تلقت « الصباح الجديد » نسخة منه، انه "تضامناً مع عائلات المتوفين والمصابين بفيروس كورونا ، وعرفانا بالدور المتميز الذي تؤديه الملاكات الطبية والتمريضية في وزارة الصحة ومديرياتها في المحافظات ، ودعما لموقف القوات المسلحة والاجهزة الأمنية ، وتقديرا لمبادرات التكافل الاجتماعي بين العراقيين التي جسّدت معاني الانسانية والوحدة الوطنية في أبهى صورها ، وتنفيذا لمقررات اللجنة العليا للصحة والسلامة الوطنية لمكافحة جائحة كورونا في اجتماعها الثاني برئاسة رئيس مجلس الوزراء عادل عبد المهدي، تقرر مايلي :

اولا : بث النشيد الوطني العراقي في جميع وسائل الإعلام العراقية (بوقت واحد / الساعة التاسعة من مساء الثلاثاء) وفي جميع أنحاء العراق ، واطلاق صافرات الانذار والنداءات من قبل اجهزة مديرية الدفاع المدني في الوقت نفسه ، وللمواطنين حرية التعبير عن مشاعرهم وتضامنهم داخل منازلهم او من شرفات الدور والمجمعات السكنية وضمن حدود الالتزام بحظر التجوال وطبيعة الحدث الناجم عن الوباء .

ثانيا : الوقوف حدادا على ارواح الضحايا في العراق والدول العربية والاسلامية والعالم اجمع ، وقراءة سورة الفاتحة والدعاء للمصابين بالشفاء ، ويكون للمساجد والحسينيات والكنائس ودور العبادة حرية القيام بما تراه مناسبا عبر مكبرات الصوت ووسائل العلانية الخاصة بها .

ثالثا: إن وسائل الإعلام العراقية كافة ومواقع التواصل الاجتماعي والصحفيين والكتاب ومنظمات المجتمع المدني لها الدور الاساسي في الجهد الوطني المتميز وبتغطية ودعم هذه الوقفة الوطنية التضامنية بالشكل الذي يعكس موقف العراق ووحدة مشاعر العراقيين وشجاعتهم وتكاتفهم ودعمهم لجميع المساهمين في مكافحة الوباء ، بما في ذلك جهود الوزارات والمؤسسات والدوائر الخدمية التي تواصل إعمالها حسب اختصاص كل منها .

رابعا : تجدد الحكومة التأكيد على أنها تولي اهتماما خاصا بمعالجة الآثار الاقتصادية للحظر و المتضررين منه وفي مقدمتهم محدودو الدخل وأصحاب الأجور اليومية المعطلة إعمالهم ومصالحهم نتيجة حظر التجوال وتوفير المواد الغذائية واستقرار الأسعار ، وان لجانا وزارية شكلت لغرض تخفيف الأعباء عن كاهل المواطنين.

اكثر من مئة وستين فرقة طبية تباشر المسح الميداني لاقضية ونواحي واسط

واسط ـ الصباح الجديد :

أعلن مدير عام دائرة صحة واسط الدكتور جبار الياسري ان اكثر من مئة وستين فرقة طبية باشرت اليوم عملها في شتى أقضية ونواحي المحافظة للمسح الميداني .

وقال الياسري ضمن خطتنا للحد ومن ثم القضاء على فايروس كورونا انتقلنا إلى الخطة الهجومية في عملية مكافحة فيروس كورونا وهي عملية المسح الميداني للمناطق ومن دار إلى حيث باشرت فرقنا الطبية والتي بلغت أكثر من مئة وستين فرقة عملها في أقضية ونواحي محافظة واسط لفحص المواطنين في منازلهم كذلك سحب عينات عشوائية للأشخاص اللذين تسجل لديهم بيانات او مؤشرات الإصابة ليتم التأكد منهم في مختبرات الصحة العامة.

وتابع الياسري : فرقنا الطبية تقوم بجهد كبير من خلال المسح الميداني على صعيد التواجد في المناطق لذلك نطلب من الاهالي ومواطني المحافظة التعاون مع تلك الفرق وعدم الخشية من إجراء الفحوصات كونها تضمن سلامتهم وسلامة عائلاتهم كذلك فإن الكشف المبكر عن حالات الإصابة كفيل بالشفاء التام وبوقت قياسي بدليل تماثل اغلب الحالات التي أصيبت لدينا تماثلت للشفاء .

وزاد المدير نكرر دعوتنا إلى الاهالي بضرورة تعاونهم مع فرقنا الطبية الميدانية كذلك الالتزام بقرارات خلية الازمة المحلية بحضر التجوال الذي هو حجر صحي كما أن درجة الالتزام كفيلة بقطع سلسلة المرض وبالتالي تقليل ايام حضر التجوال.

الكهرباء ترد على تصريحات بعض النواب بشأن تعيينات الأجور والعقود الاخيرة

بغداد ـ الصباح الجديد :

ردت وزارة الكهرباء، على تصريحات بعض النواب من على الفضائيات ممن انتقد الوزارة في اتاحتها فرص العمل لتشغيل الشباب.

واوضحت الوزارة في بيان لها ان «الوزارة تعمل بنظام مؤسساتي وإداري لا يسمح التفرد بقراراتها من أي جهة أو منصب كان، ويستند قراراها إلى ضوابط إدارية وقانونية ومالية بحسب التعليمات السارية، علماً أن فرص العمل المؤقتة التي أتاحتها استندت على قرارات مجلس الوزراء وبالتالي كانت مغطاة قانونياً. كما اعتمدت على تمويلها من خلال المشاريع التي كانت ضمن خطة العمل المقرة لعام ٢٠١٩ وخطة المشاريع التي يفترض أن تمضي لعام ٢٠٢٠».

واضافت «تتحفظ الوزارة على الاتهامات الباطلة التي نالتها من إدعاءات مغلوطة وغير لائقة، علماً أن الجهات القانونية والقضائية موجودة للاحتكام لها في حال رصد المغادرات والمخالفات بعيداً عن التسقيط الإعلامي والكلام الغير مسؤول. وبناءاً عليه تحتفظ الوزارة بحقها في الرد على ما أتهمت به من محاباة للبعض على حساب آخرين وعلى ما أُلحق بها من شبهات غير صحيحة، وتوصي بمراعاة الدقة في الطرح وعدم ترويج ونقل الأخبار الكاذبة وإلقاء التهم جزافاً كما تشدد على تشذيب الخطاب الاعلامي بما يتناسب وقيمة أي متكلم وبما يحفظ هيبة مؤسسات الدولة وقيمة وزارة خدمية بحجم وزارة الكهرباء».

الساعدي : بيئة الرصافة الشعبيَّة أدت لانتشار كورونا

بغداد ـ الصباح الجديد :

أكد مدير صحة الرصافة عبد الغني الساعدي، الثلاثاء، أن بيئة الرصافة الشعبيَّة أدت الى انتشار فيروس كورونا وساعدت في ذلك قلة الوعي الصحي من بعض الناس، محذرا من أن استمرار انتشار الفيروس سيؤدي الى كارثة.

وقال الساعدي في تصريح له إن "عدم التزام المواطن بحظر التجوال وخاصة في الأيام الأخيرة والتعامل كأنما عادت الحياة طبيعيَّة؛ هو أمرٌ غير صحيح، وقد حذرنا منه لأكثر من مرة، ما أدى الى تزايد أعداد المصابين بفيروس كورونا".

وأضاف، إنَّ "الشيء المهم في السيطرة على المرض، هو الالتزام بحظر التجوال وبالحجر المنزلي لكسر سلسلة انتشار المرض كما عملت كل دول العالم"، مبيناً أنّ "زيادة الأعداد في الرصافة نتيجة لزيادة عدد الفحوصات، إذ تم فتح مختبرات جديدة في مدينة الطب وزادت عملية توفر النماذج وبالتالي زيادة في الحالات".

ودعا الساعدي "المواطنين للتعاون مع وزارة الصحة والجهات الأمنية، لأنه من الصعب السيطرة على المرض إذا ما بقي الوضع بهذا الشكل من عدم الالتزام بالحظر الذي سيؤدي الى انتشار المرض وبالتالي الى كارثة كبيرة".

المرور تفرض غرامات على مستغلي الاستثناءات من الحظر

بغداد ـ الصباح الجديد :

أكدت مديرية المرور العامة، الثلاثاء، وجود رقابة مشددة لتنفيذ حظر التجوال وتطبيقه بحق الأشخاص الذين يمتلكون استثناءات وضمن المدة المسائيَّة، نافياً إطلاق سراح أية دراجة نارية مخالفة تم ضبطها منذ بداية حظر التجوال وحتى الآن.

وقال مدير إعلام المرور العامة الرائد فادي عماد ،إنه "تم إلقاء القبض على مجموعة كبيرة من أصحاب الاستثناءات كونهم يعملون بالفترة المسائية كسائقي أجرة".

وأضاف عماد، أنه "تم رصد الكثير من تلك المخالفات لمنتسبين من الداخلية والصحة وإعلاميين وتم حجز مركباتهم وفرض غرامة ومعاملتهم معاملة المخالفين كونهم خارج الدوام الرسمي".

وأشار الى أنَّ "مدير المرور العامة شخصياً وتحديداً في منطقة الكرادة داخل، ضبط سيارة خصوصي بداخلها أسرة كاملة وسائقها برتبة ضابط"، مبيناً أنه "تم فرض الغرامة بحقه لمخالفته أوقات الدوام الرسمي ونقل أسرته من منطقة الى أخرى".

أمانة بغداد نفذت 60 حملة تعفير خلال 72 ساعة الماضية

بغداد ـ الصباح الجديد :

أعلنت أمانة بغداد، الثلاثاء، عن إطلاق 60 حملة تعفير خلال 72 ساعة الماضية لدعم جهود مواجهة فيروس كورونا.

وقالت الأمانة في بيان تلقت « الصباح الجديد » نسخة منه، إن "ملاكاتها في الدوائر المختلفة قامت بإجراء 60 حملة تعفير وتعقيم وتوعية لعدد من الشوارع والمحلات السكنية ولعموم مدينة بغداد خلال الأيام الثلاثة الماضية".

وأضاف البيان أن "تلك الحملات تأتي لدعم جهود الملاكات الصحية في مواجهة فايروس كورونا وبالتنسيق مع الجهات المختصة".

اكدت انه محلي بنسبة 100٪

التجارة تجهز الوكلاء بـ 3 مليون كيس طحين

بغداد ـ الصباح الجديد :

أعلنت وزارة التجارة، توزيع 3 ملايين كيس طحين ضمن الوجبة الثالثة لمواد البطاقة التموينية التي يتم توزيعها على المواطنين، فيما اشارت الى ان الطحين المستخدم في الحصة التموينية لتوزيعه بين المواطنين محلي بنسبة 100%.

وذكرت الوزارة في بيان لها ان»اجمالي الكمية المجهزة من الطحين للمواطنين عبر الشركة العامة لتصنيع الحبوب لغاية اليوم 3 ملايين كيس منذ اطلاق تجهيز الحصة الثالثة مع بداية فرض الحظر الصحي المفروض في البلاد بموجب قرارات خلية الازمة»، موضحة ان»قسم رقابة للتفتيش في الشركة العامة لتصنيع الحبوب يواصل جولاته الميدانية على المطاحن والوكلاء ومتابعة ايصال الطحين».

واضاف البيان، ان»الطحين الموزع في الحصة التموينية على المواطنين محلي بنسبة 100%، من خلال طحنة داخل المطاحن المعتمدة في الوزارة والتي يصل عددها الى 300 مطحنة منها 14 حكومة»، مبينا ان»عدد المطاحن في بغداد 60 منها 4 حكومية».

واشار الى، ان»قسم السيطرة النوعية في الشركة المذكورة يقوم بسحب النماذج لغرض الفحص المختبري لبيان مدى صلاحية الطحين المنتج للاستهلاك والخبازة ومطابقته للمواصفات المعتمدة، حيث يتم اجراء فحص الخبازة مرتين الاولى موقعيا داخل المطحنة والثانية في المختبرات التابعة للشركة».

من جانبها أعلنت الشركة العامة لتصنيع الحبوب التابعة لوزارة التجارة، الثلاثاء، عن تجهيز الوكلاء بمليونين و700 ألف كيس من مادة الطحين المخصص للبطاقة التموينية، حصة المطاحن الحكومية منها (500) ألف.

وقال مدير عام الشركة رياض فاخر الهاشمي في تصريح إن "الشركة ومنذ اليوم الأول للحظر استنفرت ملاكاتها لتجهيز كميات الطحين المكلفة بتوزيعها ووضع الخطط التسويقية في ظل الظروف الحرجة التي تتعرض لها البلاد".

وأضاف الهاشمي، أن "الشركة باشرت باطلاق الحصة الثالثة، ووضع خطة تسويقية تضمن تجهيز الأسر بمادة الطحين وفقاً لتوقيتات محددة تحقق انسيابية في التوزيع"، مشيراً الى "استقرار أسعار مادة الطحين بالأسواق المحلية وتحقيق وفرة كافية لتحقيق الامن الغذائي".

وأكد، "التنسيق مع شركة تجارة الحبوب لتوفير الكميات اللازمة والحصول على استثناءات بحرية الحركة للعاملين في المطاحن وعجلات نقل الطحين وتسهيل عملية وصوله الى الوكلاء"، لافتاً الى "تكثيف الجولات التفتيشية التي تنفذها الفرق الرقابية التابعة للشركة على المطاحن والوكلاء للإشراف والمتابعة بالتزامن مع عملية الإنتاج والتوزيع وتقوم تلك الفرق بالاطلاع على مراحل الإنتاج وسحب النماذج لأغراض الفحص المختبري".

وأفصح الهاشمي أنه "اطلع ميدانيا في جولة لأفران الخبازة، على نماذج محسوبة من المطاحن العاملة ووكلاء الطحين للفحص من قبل قسم السيطرة النوعية في الشركة، إذ أثبتت نتائج الفحص صلاحية الطحين المنتج للاستهلاك والخبازة"، مؤكداً أنّ "الحبوب المستخدمة في الإنتاج محلية بنسبة 100 بالمئة".

في الوقت ذاته اكدت الوزارة عودة اسعار مادة الطحين في الاسواق المحلية الى معدلاتها الطبيعية الموجودة قبل ايام الحظر وازمة كورونا نتيجة تجهيز وجبات جديدة من مادة الطحين على المواطنين في عموم مناطق البلاد .

وقالت الوزارة في بيان نقلا عن مدير عام الرقابة التجارية والمالية علي زهير الجلبي ان «عمليات متابعة السوق المحلية قد اشرت انخفاض في اسعار مادة الطحين واستقرار اسعار عدد كبير من المواد التي شهدت اقبالا واسعا من المواطنين بسبب القلق من تأثيرات ازمة كورونا». الجلبي اوضح بان «اسعار مادة الطحين عادة الى معدلاتها الطبيعية قبل ازمة كورونا نتيجة الجهود التي بذلتها ملاكات وزارة التجارة في تجهيز مادة الطحين على المواطنين ضمن وجبات مستقرة ومتابعة حركة السوق التجارية من خلال رقابة صارمة بالتنسيق مع اجهزة وزارة الداخلية والامن الوطني».

و اشار الجلبي، الى ان «موشرات بقاء الاسعار في معدلاتها الطبيعية في السوق المحلية تأتي انسجاما مع التعاون الكبير الذي يبديه المواطنين في اقتناء الكميات التي يحتاجها فعلا من دون زيادات غير معقولة وهذا اثر بشكل ايجابي على استقرار أسعار السوق المحلية».

وشدد على «استمرار ملاكات دائرته بوضع اليد وضبط العديد من المخالفات التي تحصل في عمل الوكلاء من خلال رصد وتدقيق الكميات المجهزة وإحالة العديد من الملفات الى قاضي التحقيق لاستكمال الإجراءات على وفق القانون».

آخر احصاءات المصابين بكورونا في الدول العربية

السعودية تحتل الصدارة خليجيا بعدد الاصابات والوضع في ليبيا يتسم بالغموض

الصباح الجديد ـ متابعة:

ارتفع عدد الإصابات بفيروس كورونا في السعودية إلى 2752 حالة بعد تسجيل 147 إصابة جديدة خلال آخر 24 ساعة.

وسجلت دول الخليج العربي ارتفاعا في عدد المصابين بفيروس كورونا، لكن السعودية احتلت الصدارة بأكبر عدد للإصابات والوفيات، فيما تذيلت سلطنة عمان الترتيب.

وقالت وزارة الصحة السعودية يوم امس الثلاثاء في بيان لها إن عدد الحالات التي تعافت بلغ 551 حالة، بحسب وكالة الأنباء السعودية «واس». ودعت الجميع إلى الالتزام بالإرشادات الوقائية، ومنها تجنب المصافحة ومداومة غسل اليدين والابتعاد عن التجمعات والبقاء في منازلهم، ضمانا لسلامتهم وصحتهم ولصحة المجتمع.

وأكدت الوزارة على ضرورة التواصل مع الرقم 937 للرد على الاستفسارات والاستشارات بخصوص الوباء على مدار 24 ساعة.

وفي السياق، أعلنت وزارة الصحة العمانية يوم امس الثلاثاء، ارتفاع عدد الإصابات بكورونا إلى 371 بعد تسجيل 40 حالة جديدة.

وبلغ عدد الحالات التي تماثلت للشفاء 67 حالة، ولم تسجل وفيات جديدة، ليبقى العدد عند حالتين وفاة.

وسجلت سلطنة عمان أقل عدد إصابات بكورونا، فيما تصدرت السعودية بـ 2605 حالات، وبلغ عدد الإصابات بالإمارات 2067 حالة، وفي قطر 1832، والبحرين 756، والكويت 665 حالات.

وبالنسبة لعدد حالات الوفاة في دول الخليج، تتصدر السعودية بـ 38 حالة، ثم الإمارات 11، وقطر والبحرين اربع حالات لكل منها، وعمان حالتين، والكويت حالة واحدة.

وعالميا، تجاوز عدد الإصابات بالفيروس 1.348 مليون، فيما زاد عدد الوفيات على 286 ألف حالة.

في المغرب، أعلنت وزارة الصحة تسجيل 21 حالة إصابة مؤكدة جديدة بفيروس كورونا في البلاد، لترتفع حصيلة الإصابات إلى 1141 شخصا.

وقالت الوزارة في بيان لها إن عدد الحالات المستبعدة، بعد تحاليل مختبرية سلبية، بلغ 4131 منذ بداية انتشار الفيروس بالبلاد.

وأوضحت أنه تم تسجيل ثلاث حالات وفاة جديدة، ليصل العدد الإجمالي للوفيات إلى 83 حالة، كما تحققت سبع حالات شفاء حديثة ليرتقي العدد الإجمالي للمتعافين إلى 88 حالة.

وأهابت وزارة الصحة المغربية بالمواطنين «الالتزام بقواعد النظافة والسلامة الصحية، والانخراط في التدابير الاحترازية التي اتخذتها السلطات بكل وطنية ومسؤولية».

وفي ليبيا ما زال الوضع يتسم الوضع من جميع النواحي، بما في ذلك من جهة تضارب المعلومات بشأن حالات الإصابة بفيروس كورونا، مع احتدام القتال جنوب العاصمة طرابلس.

وكانت القذائف العشوائية قد طالت أمس الاول مستشفى الخضراء في ضواحي طرابلس الجنوبية، ما تسبب، على وفق بعض المصادر، في جرح عدد من العاملين فيه.

وشهدت مناطق القتال، وخاصة في محور أبو سليم وعين زارة والهضبة الخضراء ومطار معيتيقة، مؤخرا عمليات قصف مدفعي مكثفة.

في هذه الأثناء، ترصد البلاغات الرسمية الأخيرة الصادرة عن حكومة الوفاق الوطني المتمركزة في طرابلس، إصابة 19 شخصا بالفيروس التاجي، في حين تعلن الحكومة الليبية المؤقتة المتركزة في شرق البلاد، المدعومة من المشير خليفة حفتر، خلو المناطق التي تسيطر عليها من الوباء.

وأعلن في هذا السياق، وزير الصحة بالحكومة الليبية المؤقتة، سعد عقوب، أن المناطق الخاضعة لهذه الحكومة خالية تماما من الفيروس التاجي.

وأفاد عقوب بأن 60 حالة اشتباه أخذت عينات منها وتم تحليلها، وثبت خلوها من الفيروس.

إلى ذلك، اتهمت الحكومة المؤقتة القوات التابعة لحكومة الوفاق الوطني، باستهداف إمدادات طبية مرسلة إلى المناطق الغربية، وذلك من خلال قصف طائرة شحن بمهبط في ضواحي بلدة بن وليد، واستهداف شاحنات في عدة مناسبات.

كما أعلنت وزارة الصحة الفلسطينية، يوم امس الثلاثاء، تسجيل ست إصابات جديدة بفيروس كورونا، ما يرفع الحصيلة إلى 260 إصابة.

وقال مدير عام الرعاية الأولية في وزارة الصحة، كمال الشخرة، في تصريح صحفي إنه تم أخذ عينات عشوائية من العديد من القرى في الضفة الغربية، خاصة بعد إعلان عدد منها مناطق موبوءة.

وأكد الشخرة ضرورة البقاء في البيوت، وعدم الخروج إلا في حالات الضرورة القصوى، مشيرا إلى أن المخالطة هي سبب انتشار المرض، خاصة مع عودة العمال الفلسطينيين إلى قراهم ومدنهم.

> عدد الحالات التي تعافت بلغ 551 حالة، بحسب وكالة الأنباء السعودية «واس». ودعت الجميع إلى الالتزام بالإرشادات الوقائية، ومنها تجنب المصافحة ومداومة غسل اليدين والابتعاد عن التجمعات والبقاء في منازلهم، ضمانا لسلامتهم وصحتهم ولصحة المجتمع

للمرة الأولى منذ ظهور كورونا.. الصين تسجّل حصيلة يومية بلا وفيات

الصباح الجديد ـ وكالات:

سجّلت الصين يوم امس الثلاثاء حصيلة يومية خالية من أيّ وفاة ناجمة عن فيروس كورونا المستجدّ. في سابقة في هذا البلد منذ بدأ في كانون الثاني/يناير الإعلان عن عدد الضحايا اليومي لوباء كوفيد19-.

وقالت لجنة الصحة الوطنية إنّ عدد الإصابات الجديدة المسجّلة بالفيروس خلال الساعات الأربع والعشرين الأخيرة في سائر أنحاء البلاد بلغ 32 إصابة جميعها وافدة من الخارج.

ومنذ آذار/مارس لا ينفكّ عدد المصابين الجدد بالفيروس يتضاءل في الصين. لكنّ البلاد تواجه موجة عدوى أخرى مصدرها الإصابات الوافدة من الخارج والتي بلغ عددها لغاية اليوم حوالى ألف إصابة.

والصين التي أبلغت عن ظهور فيروس كورونا المستجدّ فيها للمرة الأولى في نهاية كانون الأول/ديسمبر في مدينة ووهان (وسط)، أعلنت في 11 كانون الثاني/يناير تسجيل أول وفاة ناجمة عن الفيروس.

ومذّاك بلغت الحصيلة الرسمية للوفيات الناجمة عن الفيروس 3331 وفاة.

وبلغت الحصيلة اليومية للوفيات ذروتها في شباط/فبراير حين سجّلت البلاد رسمياً أكثر من 100 وفاة يومياً. لكن مذّاك لم ينفكّ عدد الوفيات يتراجع.

والإثنين انخفضت حصيلة الوفيات اليومية إلى أدنى مستوى لها إذ أعلنت الصين تسجيل وفاة واحدة فقط، قبل أن تعلن الثلاثاء أنّ عدد الوفيات الجديدة بلغ صفراً.

أما في ما خصّ عدد الإصابات الجديدة فبلغ بحسب الحصيلة الرسمية الصادرة الثلاثاء 32 إصابة، ليس بينها أيّ إصابة التقطت داخل البلاد. وأكّدت لجنة الصحّة الوطنية في بيانها أنّ كلّ المصابين الجدد هم مسافرون عادوا حديثاً من الخارج حيث التقطوا العدوى.

كما أحصت السلطات 30 مصاباً بالفيروس لم تظهر عليهم أية عوارض للمرض، لترتفع بذلك حصيلة المصابين الذين لم تظهر عليهم أية عوارض مرضية إلى 1033 مصاباً. وربع هذه الإصابات تقريباً وافدة من الخارج.

والاسبوع الماضي بدأت الصين، للمرة الأولى، الإعلان عن أعداد المصابين الذين لم تظهر عليهم أية عوارض لمرض كوفيد19-.

ومنذ ظهر الفيروس الفتّاك سجّلت الصين القارية ما مجموعه 81 ألفاً و740 مصاباً توفي منهم 3331 شخصاً. وغالبية هذه الإصابات كما الوفيات سجّلت في مقاطعة هوباي وعاصمتها ووهان.

لكنّ الوباء تفشّى في معظم دول العالم وقد حصد لغاية اليوم أرواح أكثر من 70 ألف شخص، غالبيتهم في أوروبا والولايات المتحدة.

فرض العزل العام على الإسرائيليين في عطلة عيد الفصح

الصباح الجديد ـ وكالات:

يحتفل الإسرائيليون بعيد الفصح هذا الأسبوع من منازلهم في ظل حالة العزل العام بسبب فيروس كورونا وسيخيم التفشي على أجواء العيد وتناول الوجبة التقليدية التي يطهوها اليهود احتفالا بهذه المناسبة.

وأعلن رئيس الوزراء بنيامين نتنياهو القرار في خطاب بثه التلفزيون أعرب فيه أيضا عن أمله في تنفيذ "استراتيجية خروج" قريبا من شأنها أن تخفف تدريجيا القيود المفروضة في محاولة لوقف انتشار الفيروس.

وقال نتنياهو إن حظر السفر بين المدن سيدخل حيز التنفيذ بعد ظهر الثلاثاء وسينتهي صباح يوم الجمعة.

ومع بدء عيد الفصح مساء اليوم الأربعاء وفي الوقت الذي عادة ما تكون الطرق فيه مزدحمة بالعائلات التي تسافر لتناول عشاء احتفالي كبير، سيلزم جميع الإسرائيليين، بما في ذلك الأقلية العربية في البلاد، منازلهم حتى صباح اليوم التالي بموجب الأوامر.

وقال نتنياهو: "كل أسرة ستقيم عشاء الفصح بمفردها، ولن تحتفل إلا مع العدد المحدود من أفراد الأسرة الموجودين في منزلك". ومن المتوقع الالتزام بقيود مماثلة عند الاحتفال بعيد الفصح في مناطق أخرى من العالم حيث جرى حث الناس على البقاء في منازلهم بسبب الفيروس.

وخلال عشاء عيد الفصح، يحيي المحتفلون ذكرى خروج بني إسرائيل من مصر بالصلوات والأغاني والوجبة الاحتفالية.

وسجلت إسرائيل حتى الآن ما يقرب من 9000 حالة إصابة مؤكدة بفيروس كورونا المستجد إلى جانب 57 حالة وفاة.

وبموجب القيود القائمة بالفعل، أصدرت الحكومة تعليمات للإسرائيليين بعدم الخروج لأبعد من 100 متر عن المنزل، باستثناء أولئك الذين يذهبون إلى أماكن العمل التي لا تزال مفتوحة أو التسوق لشراء البقالة أو الأدوية.

أول اجتماع لمجلس الامن بشأن فيروس كورونا يعقد غدا

الصباح الجديد ـ وكالات:

يعقد مجلس الأمن الدولي يوم غد الخميس أول اجتماع له بشأن فيروس كورونا المستجدّ، الوباء الذي أثار على مدى الأسابيع الفائتة انقسامات شديدة في صفوف الدول الخمس الدائمة العضوية في المجلس، بحسب ما أفاد دبلوماسيون الإثنين.

وكان تسعة من الأعضاء العشرة غير دائمي العضوية في المجلس طلبوا الأسبوع الماضي، بعدما سئموا من النزاعات الدائرة حول كوفيد19- بين الأعضاء الدائمي العضوية سيّما بين الولايات المتحدة والصين، عقد اجتماع بشأن الوباء تتخلّله إحاطة من الأمين العام للأمم المتّحدة أنطونيو غوتيريش. وقال دبلوماسي طالباً عدم نشر اسمه إن المجلس سيلتئم الخميس «في اجتماع مغلق سيعقد عبر الفيديو اعتباراً من الساعة السابعة مساء بتوقيت غرينيتش».

واكتفى دبلوماسي ثان بالقول إنّ «الاجتماع سيُعقد الخميس». وبحسب مصادر دبلوماسية فإنّ الغموض ما زال يكتنف ما ستؤول إليه هذه الجلسة وما إذا كانت ستكرّس الانقسامات التي تباعد بين أعضاء المجلس بشأن الوباء أو ستمثّل مناسبة يبدي خلالها أعضاؤه رغبة في الوحدة والتعاون على غرار ما حصل في الجمعية العامة للأمم المتحدة التي أصدرت الخميس قراراً بإجماع أعضائها الـ 193 على الرّغم من محاولة روسيا عرقلته. ويكمن أحد أسباب الخلاف في إصرار واشنطن على تضمين أيّ بيان أو قرار يصدر عن مجلس الأمن فقرة تشير إلى الأصل الصيني للوباء وهو ما ترفضه بكين بشدّة.

ودعت إلى هذا الاجتماع تسع من الدول العشر التي لا تتمتّع بحق الفيتو في مجلس الأمن وهي ألمانيا وبلجيكا وإستونيا وتونس وأندونيسيا وفيتنام والنيجر وجمهورية الدومينيكان ودولة «سانت فينسنت والغرينادين».

تقرير

كورونا يعيد مخاوف الإفلاس في البلدان الضعيفة جراء الديون

الصباح الجديد ـ متابعة:

منذ بدء أزمة فيروس كورونا المستجد والعالم في حالة ترقب وخوف من عودة الازمة المالية العالمية من جديد، وهذه المخاوف تتعلق بتخلف الدول الناشئة عن السداد، ما أثار دعوات موجهة الى الدائنين لتمديد مواعيد الاستحقاق، أو حتى إلغاء جزء من الديون خاصة بالنسبة للدول الضعيفة.

وكان عدد من الدول الناشئة منهكة جدا اقتصاديا قبل الوباء، كلبنان الذي أعلن تخلفه عن السداد في التاسع من آذار/مارس، أو الأرجنتين التي أجلت الثلاثاء دفع ما يقرب من عشرة مليارات دولار من الديون إلى العام المقبل.

ويؤكد كبير اقتصاديي شركة «كوفاس» للتأمين الائتماني جوليان مارسيلي لوكالة فرانس برس «حتى قبل وصول فيروس كورونا، لاحظنا وجود مستويات من الديون تقارب أعلى المستويات التاريخية في جميع المناطق الناشئة تقريبا».

في إفريقيا، عادت مستويات الديون إلى نسب «مماثلة» لتلك التي كانت موجودة قبل عملية الإلغاء الواسعة للديون في العقد الأول من القرن الحادي والعشرين، في حين أن معدلات ديون أميركا اللاتينية «اقتربت من مستويات الثمانينيات» التي شهدت أولى الأزمات المتتالية واستدعت تدخل صندوق النقد الدولي في المنطقة، بحسب مارسيلي.

ويوضح المسؤول عن البحث الاقتصادي في مصرف «ساكسو بنك» كريستوفر ديميك أن الدول الناشئة عالقة بين الحاجة إلى زيادة الإنفاق العام لمواجهة الأزمة الصحية والحاجة إلى تلبية استحقاقات ديونها، مشيرا إلى أنها تثير حالياً «عدم ثقة السوق».

وأضاف «يتوقع المستثمرون الآن أن يكون تأثير فيروس كورونا المستجد على النمو أكبر بكثير في البلدان الناشئة من البلدان المتطورة».

وأثر التوقف المفاجئ للاقتصاد العالمي بشدة على عائدات البلدان الناشئة، ما تسبب في انخفاض أسعار النفط والمواد الخام والنشاط السياحي.

- جنوب افريقيا الضعيفة -

وتواجه البلدان الناشئة والأقل نمواً تسربا كبيرا في رؤوس الأموال ليقوم المستثمرون بحفظها في أسواق أقل تقلباً.

ويقول مارسيلي «خلال شهر آذار/مارس، كان هناك هرب لرؤوس أموال من الدول الناشئة تجاوز أربعة أضعاف المبلغ الذي سجل بين عامي 2008 و2009 . إن ذلك هائل»، مشيرا إلى عدد من الدول التي قد تجد نفسها مخنوقة إذا لم يتم اتخاذ تدابير.

ويضيف «ستجد العديد من البلدان الإفريقية نفسها في وضع صعب مثل أنغولا أو زامبيا». وكذلك الأمر بالنسبة لمناطق أخرى كالإكوادور التي تتبع برنامجا مع صندوق النقد الدولي، أو حتى سريلانكا أو تونس أو سلطنة عمان أو البحرين.

ويرى الخبير الاقتصادي أن هذه الأزمة قد تؤثر أيضًا على الاقتصادات الناشئة الكبيرة وتدفعها للجوء إلى صندوق النقد الدولي.

ويشير مارسيلي إلى أن «أسوأ وضع يكمن في جنوب إفريقيا التي تجمع بين الهشاشة الخارجية والمالية العامة» بعد أن قامت وكالتا «موديز» و«فيتش» بتخفيض تصنيف البلاد.

ولمواجهة هذا الوضع، كانت فرنسا من أوائل الدول التي طالبت مجموعة العشرين بتجميد الديون أو حتى إلغائها.

وطلب صندوق النقد الدولي والبنك الدولي الأربعاء الماضي من دائني الدول الأشدّ فقراً «تجميد تسديد الديون» كي تتمكن هذه الدول من استعمال ما لديها من أموال لمكافحة فيروس كورونا المستجدّ.

واعتبرت مئات المنظمات والمنظمات غير الحكومية، وبينها «أوكسفام» ومنظمة «أنقذوا الأطفال» (سيف ذي تشيلدرن) ذلك غير كاف وطالبت صندوق النقد الدولي والبنك الدولي الثلاثاء «بإلغاء سداد ودفع الفوائد لما تبقى من عام 2020 للدول الأكثر احتياجا فورا».

ويقول ديميك «اليوم هناك حالة إدراك أنه من مصلحة الجميع تجنب الإفلاس قدر الإمكان، سواء للجهات الخاصة أو العامة».

ومن أجل اعادة عجلة الاقتصاد العالمي للدوران بأسرع ما يمكن، «لا يمكن السماح بأن تتحول الأزمة الصحية إلى أزمة في البلدان الناشئة».

وتعهد وزراء مالية وحكّام المصارف المركزية في دول مجموعة العشرين الأسبوع الماضي باتخاذ تدابير لدعم الاقتصاد العالمي ومعالجة مخاطر مواطن الضعف في الدين العام للدول ذات الدخل المنخفض وتقديم مساعدة مالية «لدعم الأسواق الناشئة والبلدان النامية».

تصفير الرسوم الجمركية لمفردات التموينية

بغداد ـ الصباح الجديد:

قررت اللجنة العليا للصحة والسلامة الوطنية (مكافحة فايروس كورونا) تصفير الرسوم الجمركية لمفردات البطاقة التموينية ومواد اخرى.

وقالت في بيان، ان «اللجنة قررت في جلستها الثانية، شمول مواد مفردات البطاقة التموينية والبقوليات الجافة بجميع أنواعها، والحليب المجفف بأنواعه، والمعجنات الجافة، والمواد الطبية، ومواد التعقيم والأجهزة والمستلزمات الطبية والكمامات وكل ما يتعلق بمكافحة فايروس كورونا والمواد المستوردة من القطاع الخاص ولغاية الـ31 من تموز المقبل.

واضافت، «تقرر تصفير الرسوم الجمركية، وتخفيض عمولات فتح الإعتماد للمواد المذكورة آنفا بنسبة 50 % من المصرف العراقي للتجارة، وإعتماد التسهيلات التي أصدرها البنك المركزي العراقي بشأن تعزيز الأرصدة لأغراض إستيراد المواد المذكورة آنفا».

وأوضحت اللجنة في البيان، ان «هيئة المنافذ الحدودية ستتولي ضمان وجود الجهات الفاحصة بالمنافذ لضمان تسهيل إجراءات دخول المواد، على ان تتولى ملحقياتنا التجارية وسفاراتنا في دول الشحن مساعدة المستوردين وإنجاز متطلبات الشحن من خلال الوسائل الإلكترونية لضمان عدم التأخير، وإعتماد الوثائق والمستندات من خلال الإنترنت لتسهيل إجراءات دخول تلك البضائع».

ذي قار تطلق مستحقات "الحماية الاجتماعية"

بغداد ـ الصباح الجديد:

اعلنت دائرة الحماية الاجتماعية في ذي قار، أمس الاثنين، اطلاق 44 مليار دينار كرواتب للمستفيدين من شبكة الحماية الاجتماعية في المحافظة.

وقال مدير مدير الحماية الاجتماعية في ذي قار رعد الياسري في تصريح صحافي، ان "وزارة العمل اطلقت رواتب الاعانة الاجتماعية للمستفيدين في محافظة ذي قار بعدد 144 الف اسرة مستفيدة وبمبلغ 44 مليار دينار".

واضاف الياسري ان "هذه هي الدفعة الثانية للشهر الثالث والرابع نظرا للظروف التي يمر بها البلد حاليا ومحافظة ذي قار خصوصا".

واشار الى ان" الرواتب اطلقت قبل موعدها مراعاة لظروف الأسر المشمولة خلال هذه المدة بسبب تفشي وباء كورونا وإجراءات الحظر".

واكد الياسري، ان "على الأسر المستفيدة حين التوجه لمنافذ الصرف لاستلام رواتبهم مراعاة الالتزام بالشروط الصحية التي وضعتها خلية أزمة وباء كورونا منعا وخوفا عليهم من انتقال المرض".

ارتفاع الطلب العالمي على الذهب

الصباح الجديد ـ وكالات:

ارتفع الذهب إلى ذروته في أسبوع أمس الاثنين إثر ارتفاع الطلب على المعدن الذي يعد ملاذا آمنا بسبب المخاوف من التأثير الاقتصادي المتفاقم الناجم عن جائحة فيروس كورونا.

وارتفع الذهب في المعاملات الفورية 0.6 بالمئة إلى 1626.08 دولار للأوقية (الأونصة)، بعد صعوده بما يصل إلى 0.8 بالمئة في الجلسة السابقة. وصعدت العقود الأميركية الآجلة للذهب 0.6 بالمئة إلى 1655.10 دولار.

وقفز المعدن الأصفر إلى ذروة أكثر من أسبوع بالرغم من صعود الدولار ومكاسب حققتها الأسهم الآسيوية.

وقالت سوجاندا ساتشديفا نائب الرئيس لأبحاث المعادن والطاقة والعملة لدى ريليجير للسمسرة "من وجهة نظر طويلة الأمد، سيظل الذهب الأصل المفضل، إذ ستدعم بيئة انخفاض أسعار الفائدة والتباطؤ العالمي الذي يسببه الفيروس صعودا يدوم طويلا».

وبالنسبة للمعادن النفيسة الأخرى، تراجع البلاديوم المستخدم في أنظمة عوادم السيارات 0.3 بالمئة إلى 2181.25 دولار للأوقية بعدما سجل انخفاضا بأكثر من واحد بالمئة في التعاملات المبكرة.

وزاد البلاتين 1.6 بالمئة إلى 731.78 دولار بينما ارتفعت الفضة 0.9 بالمئة إلى 14.52 دولار للأوقية.

33 دولاراً لبرميل النفط العالمي

إيني الإيطالية تواصل أعمالها في حقل الزبير

العمليات في الموقع مستمرة، وان جميع العاملين في الحقل بخير والإنتاج لم يتأثر اذ ان الحادث كان بعيدا نسبيا عن موقعنا

بغداد ـ الصباح الجديد:

قالت مجموعة النفط والغاز الإيطالية إيني إن الصواريخ التي سقطت في جنوبي البلاد كانت بعيدة نسبيا عن حقل الزبير الذي تعمل فيه، فيما اشارت الى ان العمليات في الموقع مستمرة.

وقالت المتحدثة باسم إيني، ان "جميع العاملين في الحقل بخير والإنتاج لم يتأثر"، مشيرة الى ان "الحادث كان بعيدا نسبيا عن موقعنا".

وكان مصدر امني مسؤول افاد أمس الاثنين بتعرض شركة هاليبرتون النفطية الأميركية في محافظة البصرة جنوبي البلاد الى قصف صاروخي.

وقال المصدر، ان قرابة 4 - 5 صواريخ استهدفت مقر الشركة في البرجسية مما اسفر عن الحاق اضرار مادية طفيفة.

وأضاف ان احد الصواريخ وقع قرب بئر عشرين النفطي بين ناحية سفوان وقضاء الزبير.

واشار المصدر الى ان العمال الاميركيين كانوا قد غادروا الشركة ولا يتواجد فيها سوى العراقيين.

على مستوى الأسعار، هبطت هذه، أمس الاثنين، مرتدة عن مكاسب الأسبوع الماضي بعد أن أرجأت السعودية وروسيا اجتماعا لمنتجي النفط يهدف إلى حلحلة وفرة متنامية في المعروض من الخام حول العالم مع تضرر الطلب من جائحة فيروس كورونا المستجد.

وأنهت عقود خام القياسي العالمي مزيج برنت لأقرب استحقاق جلسة التداول منخفضة 1.06 دولار، أو 3.1 بالمئة، لتسجل عند التسوية 33.05 دولار للبرميل.

وكانت سوق النفط العالمية قد تعافت بأكثر من 35 بالمئة الأسبوع الماضي بعد أن قالت مصادر في منظمة البلدان المصدرة للبترول (أوبك) وحلفائها، ومن بينهم روسيا، إنهم قريبون من اتفاق لتخفيضات في انتاج النفط لتقليل تخمة عالمية برغم أنهم يريدون أن تشارك الولايات المتحدة ومنتجون آخرون في التخفيضات.

لكن اجتماع مجموعة أوبك+، الذي كان مقررا أصلا أن يعقد أمس الاثنين، تأجل إلى الخميس مع استمرار الاتهامات المتبادلة بين روسيا والسعودية بشأن انهيار اتفاقية قائمة لخفض المعروض. والطلب العالمي على الوقود منخفض نحو 30 في المئة بسبب فيروس كورونا بينما يواصل البلدان غمر الأسواق بإمدادات لا تجد طلبا.

وقال جيم ريتربوش رئيس ريتربوش اند اسوشييتدس في جالينا بولاية إيلينوي "تأجيل اجتماع أوبك+ أثار معظم المبيعات التي حدثت اليوم نتيجة لخلافات كبيرة في الآراء بين روسيا والسعودية والتي من المرجح أن تمنع اتفاقا يوم الخميس".

وقال كيريل ديمتريف، أحد أبرز المفاوضين الروس في مجال النفط، أمس، إن موسكو والرياض قريبتان من اتفاق لخفض الانتاج.

وتراجعت عقود خام القياس الأميركي غرب تكساس الوسيط 2.26 دولار، أو 8 في المئة، لتغلق عند 26.08 دولار للبرميل.

وهبطت أسعار الخام الأميركي أكثر من خام القياس العالمي بعد تقرير من شركة جينسكيب للبيانات أظهر أن مخزونات الخام في مركز تسليم عقود غرب تكساس الوسيط في كاشينج بولاية أوكلاهوما قفزت نحو 5.8 مليون برميل الأسبوع الماضي.

وإذا توافقت تلك الأرقام مع البيانات الرسمية من إدارة معلومات الطاقة الأميركية التي ستصدر يوم الأربعاء، فإنها ستكون الزيادة الأسبوعية الخامسة على التوالي في المخزونات في مركز التسليم، وأكبر زيادة أسبوعية في السجلات المحتفظ التي ترجع إلى عام 2004.

قفزة كبيرة للبورصة الأميركية

البيت الأبيض يدرس سندات خزانة مرتبطة بفيروس كورونا

الصباح الجديد ـ وكالات:

قال لاري كودلو المستشار الاقتصادي للرئيس الأميركي دونالد ترامب، أمس الاثنين، إن خبراء البيت الأبيض يناقشون احتمال إصدار سندات خزانة أميركية مرتبطة بفيروس كورونا المستجد.

وأبلغ كودلو محطة تلفزيون (سي إن بي سي) أن الوقت مناسب لبيع سندات بهدف جمع أموال لمساعي تخفيف تداعيات فيروس كورونا، وأنه يراها «فكرة رائعة».

وأضاف قائلا «هذا سيكون استثمارا طويل الأجل في مستقبل الصحة والسلامة والاقتصاد في أميركا».

وفي وقت لاحق، قال كودلو للصحافيين في البيت الأبيض «إننا ندرس الفكرة... دعونا نرى إلى أين ستقودنا».

وقال أيضا إنه لا يعتقد أن مجلس الاحتياطي الاتحادي (البنك المركزي الأميركي) وصل إلى النهاية في مساعيه للمساعدة في تخفيف آثار فيروس كورونا.

وقفزت الأسهم الأميركية، أمس الاثنين، دافعة المؤشرات الثلاثة الرئيسية في بورصة وول ستريت لتغلق على مكاسب بنحو 7 في المئة.

وحققت البورصة الأميركية تقدما كبيرا، بعدما أثار هبوط في العدد اليومي للوفيات في نيويورك، أكبر بؤرة لفيروس كورونا المستجد في الولايات المتحدة، تفاؤلا بأن الجائحة تتجه نحو الاستقرار.

وأنهى المؤشر داو جونز الصناعي جلسة التداول مرتفعا 1626.71 نقطة، أو 7.73 في المئة، إلى 22679.24 نقطة، بينما صعد المؤشر ستاندرد أند بورز500 الأوسع نطاقا 175.03 نقطة، أو 7.03 في المئة، ليغلق عند 2663.68 نقطة.

وأغلق المؤشر ناسداك المجمع مرتفعا 540.16 نقطة، أو 7.33 فيالمئة، إلى 7913.24 نقطة.

روسيا: الاقتصاد العالمي سيبدأ بالانتعاش في 2021

الصباح الجديد ـ وكالات:

توقع المدير العام للصندوق الروسي للاستثمارات المباشرة، كيريل دميتريف، أمس الاثنين، أن يبدأ الاقتصاد العالمي بالانتعاش العام المقبل، بعد ركود سيشهده العام الجاري بسبب تداعيات انتشار كورونا.

وقال دميتريف، إن "من المتوقع أن يشهد الاقتصاد العالمي حالة من الركود خلال العام الجاري... لقد حذر الخبراء في مؤتمر دافوس من خطر ارتفاع الديون، والتي باتت تشكل 300% من حجم الناتج المحلي الإجمالي العالمي، في حين كان المؤشر عند 220% خلال أزمة 2008، لذلك فإن أي صدمة جديدة يمكن أن تؤثر بشكل كبير على الاقتصاد".

وأضاف المسؤول أن الاقتصاد الروسي يقع في حالة إيجابية، لأن حجم ديون روسيا أقل من مستوى الديون في دول أخرى.

وأشاد بتجربة كوريا الجنوبية لمكافحة انتشار فيروس كورونا، إذ أجرت عددا كبيرا من الاختبارات للكشف عن المصابين بالفيروس، ما انعكس إيجابا على النشاط الاقتصادي لديها.

وأشار المسؤول الاقتصادي الروسي إلى أن استئناف النشاط الاقتصادي أمر مهم للغاية، إذ "من المستحيل أن يبقى الجميع في المنازل لمدة شهرين أو ثلاثة، ما يبرر أهمية إجراء الاختبار لاستئناف الأنشطة الاقتصادية".

الأسهم الأوروبية ترتفع مع تباطؤ آثار كورونا

الصباح الجديد ـ وكالات:

قفزت الأسهم الألمانية 5.8 في المئة أمس الاثنين لتقود صعودا قويا لسوق الأسهم الأوروبية، إذ أثار تباطؤ في عدد الوفيات بفيروس كورونا المستجد آمالا بأن إجراءات العزل العام قد يجري تخفيفها تدريجيا.

ومن بين القطاعات الرئيسية الرابحة في جلسة أمس، قفز مؤشر قطاع السفر والترفيه، وهو الأكثر تضررا من عمليات العزل العام، 8.2 بالمئة مرتدا عن ثلاث جلسات متتالية من الخسائر في حين جاء قطاع السيارات في المقدمة بقفزة بلغت نحو 9.5 بالمئة.

وشهد المؤشر داكس الألماني أفضل جلسة له في أسبوعين بينما أغلقت البورصات الرئيسة الأخرى في أوروبا على مكاسب تتراوح من 2.3 بالمئة إلى 4.9 بالمئة.

وأعلنت إيطاليا، التي يوجد فيها أعلى عدد للوفيات بفيروس كورونا في العالم، عن أدنى عدد يومي للوفيات في أكثر من أسبوعين، بينما تباطأ العدد اليومي للوفيات في إسبانيا لليوم الرابع. وهبط أيضا العدد اليومي للوفيات في فرنسا.

وتراجع مؤشر تقلبات الأسهم لمنطقة اليورو، المعروف على نطاق واسع بمؤشر الخوف لأوروبا، إلى أدنى مستوى في شهر عند 42.92 أو حوالي نصف ذروته البالغة 95.02 المسجلة في منتصف مارس آذار.

تقرير

النرويج تدرس حضور اجتماع المنظمة المزمع عقده في 9 نيسان

ترجيحات بخفض أوبك+ الانتاج شريطة انضمام أميركا إلى الاتفاق

الصباح الجديد ـ وكالات:

قالت ثلاثة مصادر في أوبك+ لرويترز إن مجموعة منتجي النفط المعروفة باسم أوبك+، بما في ذلك السعودية وروسيا، من المرجح أن توافق على تخفيضات انتاجية في اجتماع مقرر يوم الخميس، إذا انضمت الولايات المتحدة إلى خفض الانتاج.

وانتهى اتفاق سابق لخفض الإمدادات الشهر الماضي بعدما لم تتمكن روسيا والسعودية من التوصل إلى اتفاق على تخفيضات إضافية لكبح انتاج النفط بينما تدمر جائحة فيروس كورونا المستجد الطلب على الخام.

والآن مع هبوط الطلب على الوقود بحوالي 30 في المئة يتطلع أعضاء منظمة البلدان المصدرة للبترول (أوبك) وحلفائهم، بما في ذلك روسيا، إلى كبح المعروض. لكنهم يريدون أن ينضم إليهم منتجون آخرون مثل الولايات المتحدة.

في السياق، قالت وزارة النفط النرويجية أمس الاثنين إن النرويج تدرس حضور اجتماع أوبك في التاسع من نيسان كمراقب. وإنها ستخفض الإنتاج شريطة وجود دعم واسع بين المنتجين.

وكررت الوزارة القول في رسالة بالبريد الالكتروني إلى رويترز إن أكبر منتج للنفط في أوروبا الغربية مستعد لإجراء تخفيضات إنتاجية بشكل منفرد إذا كانت ستعود بالفائدة على الاقتصاد. لكنها قالت إنه لا توجد محادثات جارية مع شركات النفط في النرويج.

وقال المتحدث باسم الوزار: "إذا اتفقت شريحة عريضة من المنتجين على تخفيضات كبيرة في الإنتاج، ستدرس النرويج خفضا بشكل منفرد إذا كان ذلك سيسهم في دعم إدارة مواردنا واقتصادنا كما فعلنا في مناسبات سابقة".

وفي وقت لاحق، قالت وزيرة النفط والطاقة النرويجية تينا برو إن صناعة النفط تواجه "عاصفة بمعنى الكلمة".

وأضافت قائلة في مقابلة تلفزيونية "من المهم جدا أن تساعد الحكومة الشركات في صناعة النفط على النجاة من هذه الأزمة الحادة". ولم تقدم تفاصيل فيما يتعلق بكيف قد تساعد الحكومة النرويجية القطاع.

وقالت مصادر من روسيا وأوبك في السابق إنه يتعين على دول أخرى منتجة للنفط، مثل كندا والنرويج والولايات المتحدة، المساهمة في التخفيضات.

ونزلت أسعار النفط في ظل تضرر الطلب من إجراءات للعزل العام حول العالم لمحاولة إبطاء انتشار فيروس كورونا المستجد، في حين تضخ السعودية وروسيا النفط بأسرع وتيرة ممكنة في معركة من أجل حصة أكبر في السوق.

على الصعيد ذاته، قالت المؤسسة الوطنية للنفط في ليبيا أمس الاثنين إن انتاج الخام في البلد الواقع في شمال افريقيا بلغ 89 ألفا و933 برميلا بحلول الخامس من نيسان.

وأضافت المؤسسة في بيان نشر في موقع الشركة على فيسبوك إن الانخفاض "القسري وغير القانوني" في الانتاج أدى إلى خسائر تجاوزت 3.9 مليار دولار منذ السابع عشر من كانون الثاني.

وتسبب إغلاق موانئ وحقول نفطية بواسطة مجموعات موالية للقائد العسكري المتمركز بشرق البلاد خليفة حفتر في هبوط حاد للانتاج من مستويات بلغت نحو 1.2 مليون برميل يوميا.

ودعت المؤسسة في بيانها "كافة الأطراف في ليبيا" إلى رفع الحصار المفروض على منشآتها النفطية واستئناف انتاج النفط والغاز.

محرر الصفحة: كاظم مرشد السلوم

رشيد بن حاج

يسكب عطور الجزائر على العشرية السوداء

كاظم مرشد السلوم

بعد فيلمه الجميل الخبز الحافي المأخوذ عن رواية بنفس الاسم للكاتب محمد شكري والتي شكلت جدلا واسعا بين القراء ومنعت لفترة طويلة من الطبع، يعود المخرج رشيد بن حاج للتعرض للفترة الاكثر سخونة في تاريخ الجزائر الحديث، والمسمية بالعشرية السوداء، اي فترة التسعينات التي شهدت تصاعدا واضحا في اعمال العنف التي طالت العديد من المواطنين الجزائريين، وكان ابطالها التنظيمات الاسلامية المتطرفة، التي أربكت المجتمع الجزائري عموما، واحدثت شرخا كبيرا في البنية الاجتماعية الجزائرية.

رشيد بن حاج كتب حكاية الفيلم بنفسه ووضع لها ، بمعنى انه اراد ان يطرح رأيه ورؤيته الخاصة عن تلك الفترة العصيبة في تاريخ المجتمع الجزائري ، وهي فضيلة ان يكتب مخرج الفيلم سيناريو فيلمه بنفسه ، واضعا تصوره الشخصي والفني لما جرى ، وتحويل الحاكية الى سرد صوري يجسد فظاعة تلك المرحلة ، والاسباب التي دعت اليها ، فاضحا الازدواجية التي يعيشها الكثير من رجال الثورة الجزائرية الذين قارعوا الاستعمار الفرنسي وصولا الى الاستقلال ، لكنهم بقوا متشبثين بكونهم الاقوى والاجدر لقيادة البلد في كل المجالات وعدم الاعتراف بالوعي الجديد لجيل كامل ، تقاذفته الاحداث الجسام .

رشيد بن حاج اراد ان تكون المرأة الجزائرية ، بطلة لفيلمه وان تكون مرتكزا لأحداثه، فالثورة الجزائرية شهدت نضال نساء مازلن حاضرات في الذاكرة الجمعية للمجتمع الجزائري ، فكانت بطلته « كريمة « محور الفيلم ، أدت دورها الممثلة الايطالية « مونيكا جريتيو « امرأة تحررت من قيود عائلة يقودها أب متسلط ، من جيل الثورة الاول ، لا يعترف بالجيل الجديد ، لكنه يعيش ازدواجية غريبة ، فيتبنى «سامية «ابنة احد رفاق نضاله بعد موته « قامت بدورها الممثلة « ريم تاكوشت «، لكنه لا ينتظر طويلا حتى يغتصبها الامر الذي تقرر كريمة بعد معرفتها ومشاهدتها لذلك بهجرة الجزائر ، وتبقى هناك لمدة عشرين سنة منقطعة عن كل ما يمت لبلدها من صلة .

من هنا تبدأ حكاية الفيلم من حفل يجري في احدى الشقق الباريسية الفخمة، بمناسبة فوز الفنانة الفتوغرافية «كريمة، بجائزة رفيعة ، بعد انتهاء الحفل ، تتلقى مكالمة هاتفية من امها تخبرها بمرض والدها ودخوله مرحلة الاحتضار ، لكن هذا لم يحرك مشاعر كريمة ، الذي يحرك مشاعرها وينقلها الى عالمها ، بلدها الاول هو اخبار امها لها بأن اخاها مراد قد القي القبض عليه بتهمة الارهاب .وهو الاخ الذي عاشت معه طفولة لا يمكن ان تنساها مهما بعدت المسافة وطال الزمن .

رشيد بن حاج كان قد اوضح لنا عمق العلاقة بين الشقيقين مراد، وكريمة، والطفولة البريئة التي قضوها معا من خلال الفلاش باك واسترجاع كريمة لذكرى تلك السنين.

كريمة تقرر العودة والدفاع عن اخيها ومعرفة الاسباب التي ادت الى انخراطه في صفوف المنظمات الارهابية .

حين تعود لبيتها القديم، تفاجأ بالتغيرات الكبيرة التي حصلت ، للبلد ، الدار ، الاهل ، الشعب .

ربما يرى البعض انه كان يفترض بالمخرج رشيد بن حاج اظهار واقع مأساوي لحال مدن الجزائر ، لكنه على العكس من ذلك رسم صورا اخاذة لها ، اراد ان يقول من خلالها ان البلاد تبقى هي البلاد رغم كل شيء.

ساعد بن حاج على رسم تلك الصور الجميلة توفره على مدير تصوير ، حاصل على ثلاثة جوائز اوسكار ، عن افلام ، الحمر ، الامبراطور الاخير ، القيامة الان ، هو فيتوريو ستورادو .

الفلاش باك كان الاداة الفاعلة لرشيد بن حاج حيث نقلنا ومن خلاله الى فترات زمنية متفرقة من تاريخ الجزائر ، لكنها مجتمعة في ذهن كريمة .

كريمة تعود ثانية لتعيش تناقضات المجتمع الذي يعيش فترة العشرية السوداء ، فترة التسعينات ، حيث تتعرض مع بعض النساء لهجوم بعض المتطرفين لحفلة عرس حضرتها ، وهو امر لم يكن يحصل سابقا ، وتعرف ان ضغط الاب القاسي ، هو الذي دفع اخيها مراد على الانضمام الى الجماعات الارهابية .

عم كريمة المناضل السابق والمعترض دائما على سلوك ابيها ، هو عزائها الوحيد ، بأن العقلاء من الجيل القديم ، مازالوا يمثلون السور الامن لبلدهم ، رغم كل ما تعرضوا له .

حين تزور اخيها في السجن القابع في قلب الصحراء وبعد توسط احد اقاربها من المسؤولين تستطيع ان تصل اليه مع زوجته ، وتستغرب للأفكار التي يحملها وهو الطفل الذي كان يمكن ان يكون له شأن كبير فيما لو عاش بدون السلطة الابوية العنيفة .

المفارقة انه ولدى عودتها وزوجة اخيها سامية من زيارتهما لمراد ، تتعرض السيارة التي تقلهما الى اعتداء ارهابي من قبل نفس الجماعة التي ينتمي اليها مراد ، فتقتل زوجة اخيها ، وتصاب بصدمة كبيرة جراء ذلك .

المشاهد الاخيرة تظهر كريمة وهي تشترك بتظاهرات تطالب بحرية المرأة الجزائرية ، اراد من خلالها رشيد بن حاج القول ان نساء الجزائر ، الامهات ، الاخوات ، الزوجات ، كل نساء الجزائر هن عطورها ، عطور ارضها التي لا يمكن العيش

عليها بدون هذه النساء العطور ، فهن شذى الحب والامومة العذب ، وانهن العطر الذي يكرهه التطرف ولا يريد لمسك رائحته ان يعم المكان البلاد .

واعتقد ان الاحداث التي يمر بها العالم العربي ، والتغيرات الكبيرة التي حدثت وتحدث ، والشرخ النفسي والاجتماعي الذي تخلفه بنفوس الشعوب ، تحتاج الى تناول سينمائي ، يطرح المشاكل ويضع لها الحلول من خلال افلام لمخرجين وفنيين يتوفرون على معرفة بالصنعة السينمائية .

في أبو ظبي سنحت لي فرصة اللقاء بالمخرج رشيد بالحاج ودار الحديث بيننا حول ادواته كمخرج في تحويل المحكي الروائي الى المحكي الفلمي، خصوصا في فيلمه الخبز الحافي، عن رواية محمد شكر .

رشيد بن حاج المقيم في ايطاليا ، مخرج يتوفر على الحرفية العالية في التعامل مع عناصر اللغة السينمائية ، وتوظيفها بما يخدم الفيلم ، وجعلها تشتغل ضمن الدلالات والعلامات التي يراد بثها من خلال السرد الصوري للفيلم .

انه مخرج يعمل على توفير الدهشة البصرية للمتلقي من خلال ، الحبكة التي تلازمها صورة تنقله الى عالم الخيال السينمائي السحري ، وهو أمر ربما لا يتوفر عليه الكثير من المخرجين .

كاظم مرشد السلوم

دبلجة الأفلام السينمائية

دأبت بعض الفضائيات العربية التي تختص بعرض الافلام السينمائية على مدار الساعة الى دبلجة العديد من هذه الافلام وبالعديد من اللهجات العربية كالسورية واللبنانية وكذلك الخليجية ، كبديل عن الترجمة ، ويرى البعض ان الدبلجة في بدايات استخداماتها جاءت للدول التي تعاني من ارتفاع نسبة الامية فيها ، وبالتالي فأن الدبلجة تأتي لمساعدة المشاهد على التعرف وفهم ما يجري من أحداث خصوصا وأن الدبلجة تأتي بنفس لهجة المشاهد وكان لدول مثل أيران وتركيا السبق في هذا المجال ، ولا أدري السبب الذي يدفع العديد من الفضائيات العربية الى ذلك الان ، ففي حين تعمل العديد من الشركات السينمائية التي تنتج افلام الرسوم المتحركة على ان يكون صوت شخصيات هذه الافلام لممثلين كبار وتدفع لهم أجور عالية حتى تجتذب اكبر عدد ممكن من المشاهدين ، نرى أن الفضائيات العربية تعمد ومن خلال الدبلجة الى الغاء اصوات الممثلين ،غير أبهة بالأثر الذي يتركه صوت كل ممثل على المشاهد لما يتميز به صوت هذا الممثل او ذاك، فهل يمكن لنا ان نرى مثلا فيلم العراب بدون صوت مارلون براندو أو ألل باتشينو ، أو ان نشاهد احد افلام الممثلة الكبيرة ميريل ستريب بصوت بديل لصوتها ، شاهدت قبل ايام واحدا من الافلام المهمة وهو (تروي) للممثل براد بيت ولم أستطع تكملته بسب الدبلجة الرديئة ، خصوصا وأني سبق وأن شاهدته سباقا بدون دبلجة ، الامر الذي يدفع الى المقارنة بين المشاهدتين وبذلك يكون الانحياز الى المشاهدة الاولى كونها اكثر واقعية من حيث الصوت الذي تم تزييفه في المشاهدة الثانية ، من الممكن أن نشاهد مسلسلات مدبلجة كالمسلسلات التركية باعتبار عدم معرفتنا المسبقة بأبطال هذه المسلسلات ،كذلك فإننا سبق وان شاهدنا ومنذ منتصف التسعينات مسلسلات مكسيكية مدبلجة ربما اجتذبت عدد كبير من المشاهدين ولكنها جاءت هكذا منذ البداية ، كذلك فأن الفارق في تلقي لهجة دون غيرها من اللهجات التي تستخدم في الدبلجة ، له اثره في تقبل هذه الافلام ، وأنا أتسأل هنا كيف يمكن للدبلجة ان تغني عن الحوار في مشهد مثل المشهد المؤثر في فيلم (الحرارة) لربيرتو دي نيرو وأل باتشينو في المقهى ، والاثر الذي يتركه صوت الممثلين الكبيرين على المشاهد حيث بني على ضوء ذلك الحوار حرارة العلاقة بين الأثنين طيلة وقت الفيلم....

و ربما سنشاهد يوما فيلم روميو وجوليت مدبلج الى اللهجة الخليجية ويقول روميو لحبيبته جوليت ((بطيتي جبدي يجوليت ، وايد عاد)) أو أن تقول جوليت لروميو باللهجة اللبنانية ((لك تقبرني شو ها لطلة))..

السينما الوثائقية وفلسفة الحقيقة والواقع

يشكل الواقع السمة الأساسية للأفلام الوثائقية وهو والحقيقة هدفها الدائم، وإن كان ذلك ليس قصديا في بداياتها الأولى، تلك البداية المرتبطة بأول اكتشاف للسينما، فأفلام الاخوة (لوميير)، لو أردنا تصنيفها الان فلا نجد ثمة صفة لها سوى صفة التوثيق (خروج العمال من المصنع ، وصول القطار الى المحطة) وكلا الحدثين في هذين الفلمين هما حدثان حقيقيان وواقعيان...

وبعد التطور الكبير الذي طرأ على النتاج الفني السينمائي وكذلك ما نتج عنه من البروز والنجاح والاقبال الكبير الذي لقيه الفيلم الروائي لدى جمهور السينما، كان لابد لمخرجي الافلام الوثائقية ان يهتموا بتطوير صناعة وانتاج افلامهم بما يتلاءم والتطور الحاصل في الصناعة السينمائية عموما ، لكن الفرق بين ان تختار لفيلمك مادة واقعية وحقيقية وان تحرص على عدم التدخل في حقيقة هذه المادة ، وبين ان تختار مادة من الواقع وان تتلاعب وتغير بها ، فضلا عن تخيل اسباب ومسببات ونتائج ليست حقيقية وليس لها علاقة بالواقع وتصنع منها فيلما ، هو الفرق الذي أنشأ بين النوعين الوثائقي والروائي أسلوبهما واتجاهاتهما المختلفة ، ولكون الحقيقة هي الهدف، والواقع هو المادة الخام للفيلم الوثائقي ولكل منهما، اي الحقيقة والواقع فلسفته الخاصة به ،كان لابد لصانعي الافلام الوثائقية ان يتوافر على معرفة فلسفة كل منهما ولو بمعناه البسيط .

فما هو مفهوم الحقيقة والواقع وما علاقة احدهما بالأخر، وكيف يتعامل الفيلم الوثائقي مع فلسفتهما ...

ان مفهوم الحقيقة في دلالاته الشائعة يستند فيما يستند اليه على معيار الواقعية، بوصف الحقيقي هو الوجود القابل للإدراك الحسي والمباشر والقابل للتحقيق الواقعي ، لذا فأن الواقع يصبح مرجع الحقيقة ، فكل ما هو واقعي هو حقيقي، وهذه دلالة اجتماعية أسهمت الى حد ما في حصر المفهوم في زاوية المطابقة، وبالتالي ابعاد وإلقاء كل ما هو مخالف للحقيقة ، كالكذب والوهم والخيال، على الرغم من واقعية كل منهما.

اذن فالحقيقة هي الصدق واليقين ، والا حقيقة هي الوهم والخطأ والخيال، وفي اللغة فان الحقيقة هي ما وضع اللفظ له والا حقيقة هي المجاز ..

ويحدد الفيلسوف «لالاند» في معجمه الفلسفي الحقيقة باعتبارها خاصية ما هو حق وهي القضية الصادقة وما تمت البرهنة عليه وهي شهادة الشاهد وهو ما يعني اعتبار الحقيقة هي الواقع الذي لا يمكن الشك فيه.

وقد وصف الاخوان (لومير) السينما في براءة اختراعهما عام 1895 على اساس من خاصية الحركة «بانها الة لإعادة انتاج الحياة الحقيقية» ، لأن تسجيل الحركة وتمثيلها هو قدرة السينما على رسم العالم المرئي الذي نعيد انتاجه ، ولطالما كان الواقع بما يحتويه من مكونات مثار اهتمام الانسان.

وقد بدأ الاهتمام منذ ان حاكى الانسان هذا الواقع من خلال رسوماته على جدران الكهوف ومن ثم نشأة الفنون بين جدران المعابد وبالتالي كان امتدادا لاهتمام الفنان بهذا الواقع ، فكان تأثير الواقع على الانسان مستمرا ودائما عبر كل العصور من خلال التأثر والتأثير الذي اتاح معرفة الواقع بوساطة الانسان ومعرفة الانسان من الواقع ، إذا ما اعتبرنا العمل الفني هو الحالة المتقدمة للتمثل والمحاكاة بما نستطيع ان نعده النضوج الذي مكن الانسان من تجسيد فلسفته تجاه الواقع ، وعلى الرغم مما للعمل الفني من خصوصية لكنه قادر على ان يتبنى ويحاكي الواقع لتجسيده والتدليل على معالمه وصياغاته بعد ان يكون الواقع هو المادة الخام للعمل الفني وان «أول اهداف الفن ان يمثل الواقع».

ان الفن يحاكي الواقع ولكن لا يمكن له تحقيق واقعية صرفة بالعمل الفني ، فالواقعية في الفن امر شاق وتطغي عليه النسبية وعلى الرغم من ان « الفن ينبغي ان يقدم تمثيلا دقيقا للعالم الواقعي». ولكن هل هذا يعني ان الفن يجب ان يكون من الواقعية الى حد نسخ الواقع كانعكاس الصورة في المرأة ، ان مثل هذا النسخ للواقع يفقد الفن قيمته الحقيقية وحتى ان وجدت فأنها تبقى ذات قيمة نسبية وليست مطلقة ، لان مثل هذا النقل يفقد العمل الفني متعة المتلقي التي لم تكن ابدا متعلقة بدرجة التشابه بين المصور والصورة .

فالسينما هي اولا فن الواقع أما بأمانة اسلوب واقعي نسبيا(وثائقي) ، أو فن الواقع الواقعي بأسلوب تعبيري يحلل الواقع ويجعله قريبا من السحر والخيال (روائي) ، وعلى الرغم من ذلك فان الصراع الدائم بين تصور الواقع وحقيقة تسجيله في الصورة كان وسيبقى المصدر الاساس للأبداع في فن السينما .

أن مجرد اختيار الموضوع المصور عبر الكاميرا، حتى قبل المونتاج والبناء، يعني مسألة تعبير وهذ يعني مسألة تأويل ، فتصوير الموضوع من مسافة وزاوية معينة والعناية بوضوح الصورة وترتيب علاقات الظل والضوء كذلك تحديد مدة كل لقطة واعتماد نوع مادة الفلم الخام ، كعوامل في اعادة إنتاج التقنية، هي عوامل ذات طابع تأويلي معبر ، وكل هذا لا يمكن ان يعطي صورة «أمينة « للواقع الحقيقي. ان مجرد النظر الى أي جزء من العالم ، عبر الكاميرا وتسجيله يؤكد، بغض النظر عن الاعتراف أو عدمه، هو دائما مقطع من رؤية العالم ، فالاختيار هو دائما تقويم ، وفي الواقع فان ذاتية المؤلف موجودة في كل قدم من الفيلم ، عن طريق اختيار الموضوع وتحديد موقع الكاميرا ونوع العدسة ومن ثم في عملية المونتاج والمكساج ، مكونات الصورة والصوت ، لذلك فحتى الصورة التي تبدو للمتفرج، كعلامات أيقونية حاضرة مباشرة من الواقع فإن المؤلف موجود حتى لو أختفى في لغز الصورة. ان السينما الوثائقية من حيث المبدأ ، هي وثيقة عن الحياة والواقع تتجسد مادتها عن طريق العكس ، أو التصوير المباشر لهما ، وأحد التعريفات الخاصة بالسينما الوثائقية التي تلتصق التصاقا مباشرا بالحياة المادية وبالواقع ، انها اعادة تنظيم وتركيب ومن ثم تحليل الواقع اعتمادا على وقائع حياتية وعلى شخصيات حقيقية ومن حيث المبدأ، يلاحظ صانع العمل أمامه مجموعة من الأحداث والبشر المتفاعلين فيما بينهم بسبب سكنهم في منطقة معينة وربما يكون لها خصوصيتها او ما يميزها عن غيرها من حيث طريقة العيش أو جغرافية المكان أو الملبس والعادات والديانات المشتركة ، وعليه ان يختار من بين كل ذلك ما يسمح له بالتعبير عن الفكرة التي يريد إيصالها، وبعد ذلك عليه ان يختار أسلوب العمل ، لأن اختيار المواد والموضوع ومن ثم اختيار اسلوب العمل هما العاملان اللذان يحددان خاصية كل مخرج ويفسران وجهة نظره في تعامله مع الواقع .

هناك اتجاهان حكما تطور وتعامل السينما الوثائقية مع الواقع ،وقد أنعكس تأثيرهما حتى على تطور السينما الروائية «الاتجاه الاول يرى ان السينما التسجيلية مرآة تعكس الواقع من دون تدخل من المخرج أو الممثل ،وعبر عن هذا الاتجاه منظرون كبار مثل الالماني زيغفريد كراكاور والفرنسي أندريه بازان ،انطلاقا من تحليليهما لمجموعة من الافلام الوثائقية في بداية القرن العشرين مثل افلام الامريكي روبرت فلاهرتي نانوك رجل الشمال ورجل من آران، وعدّا ان ما يميز هذين الفلمين هو تصويرهما للواقع المباشر من خلال اسلوب الملاحظة الطويلة ، وليس المونتاج. لكن هذا المفهوم الذي يعطي للواقع الاولوية ، كان يتجاهل حقيقية ان غياب شخصية المؤلف ، وغياب وجهة نظر المخرج خاصة تفقد الفيلم قيمته الفنية ، لأنه من غير الممكن النظر الى الواقع نظرة مجردة عن كل ما يحيط به ، نظرة تستوعب العلاقات الموضوعية المتبادلة فيه .فعندما يجد المخرج /المؤلف امامه واقعا امينا معينا يريد التعبير عنه فانه يحدد الموضوع ويختار الحقائق والوقائع المتعلقة به ،وهذا الاختيار لا يمكن ان يكون سلبيا ومعزولا عن ثقافة ووعيه وحساسيته.

والاتجاه الثاني ينظر الى الواقع لا بوصفه هدفاً، بل كطريق للوصول الى الهدف وهو التعبير الفني عن الواقع من قبل الفنان ولكن من خلال مادة الواقع نفسه التي تستخدم كوسيلة وليس كغاية بحد ذاتها ، وهذا الاتجاه هو ما عبرت عنه السينما من خلال اعتمادها بشكل اساس على اعادة تنظيم الواقع بهدف بناء الموضوع وتوضيح الفكرة ، بوساطة المونتاج حيث يتراجع الواقع المباشر الى المرتبة الثانية ويحتل المونتاج ووجهة نظر المخرج المرتبة الأولى، وأبرز منظري هذا الاتجاه هو المخرج (دزيغا فيرتوف)

إذن كل من الاتجاهين يتعامل مع فلسفة الحقيقة والواقع بالطريقة التي يراها مناسبة وبما تحدد توجهات صانع الفيلم وما يريد ان يقوله وفقا للاتجاه الذي يراه مناسبا له ويؤمن فيه ، وبالتالي فإن كل ما يقوم به صانع الفيلم الوثائقي في تعامله مع الواقع هو تصرف يبدأ من مرحلة اساسية هي الانتقاء اذ يستحيل وصف الواقع دون اللجوء الى الانتقاء ، لان الانتقاء يتيح لصانع الفيلم ان يختار من الواقع ما يروق له ووضعه في حيز عمله حتى يتمكن من خلق واقعيته التي تولد من خلال ذلك الواقع وليس نقل الواقع نفسه ، وربما يطلق البعض على هذه العملية بالواقعية التي تعمل على تجسيد الواقع في حدود الفن فـ»الفن انما هو تجسيم لواقع أكثر رقيا ، ويطلق على هذا التجسيد تمثل الواقع ويتم من خلال الملاحظة الدقيقة والمتأملة للواقع المشبعة بالتحليل وليس بطريقة عكس الواقع بصورة مباشرة، كذلك فيجب ان يكون الاختيار وبالتالي التجسيد ذا قدرة على رفد ما ينتقيه بفعل القوة والحيوية ، وكذلك يجب ان تكون هناك عملية استيعاب لما تم اختياره أو اقتطاعه من الواقع ضمن حدود العمل الفني بما يصلح ان يمثل الحياة التي تم اختيار بعض من ذلك الواقع منها ، وهو واقع مرتبط بالفنان بتصور وانطباعات عن الواقع وما يمتلكه من تصور وانطباع ترسخت من جراء ذلك الواقع، ان ما نسميه واقعا ليس الا الصورة الذهنية التي لدينا عن الحياة ..ان العالم بالطبع ما هو الا فكرتنا عنه أو تصورنا له ، لذلك فالواقع عند صانع العمل هو انطباع وليس نقلاً حرفياً يوظف من دون تصرف ، ويمكن أن تكون النظرة الى الواقع متباينة بين شخص وأخر تبعا للمكان الذي يعيش فيه هذا الشخص وما يؤمن به من معتقدات وأفكار ، وهكذا تكون لكل شخص نظرته الخاصة الى هذا الواقع وحقيقته

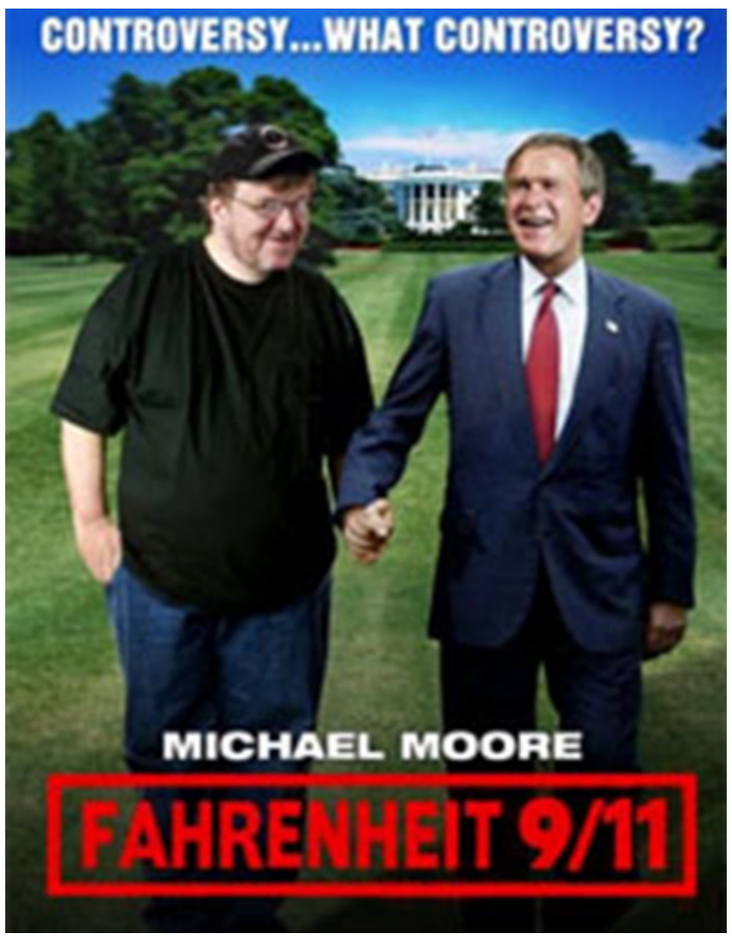

طبيب يدعو الاحفاد للتواصل مع أجدادهم هاتفيا في أثناء العزل

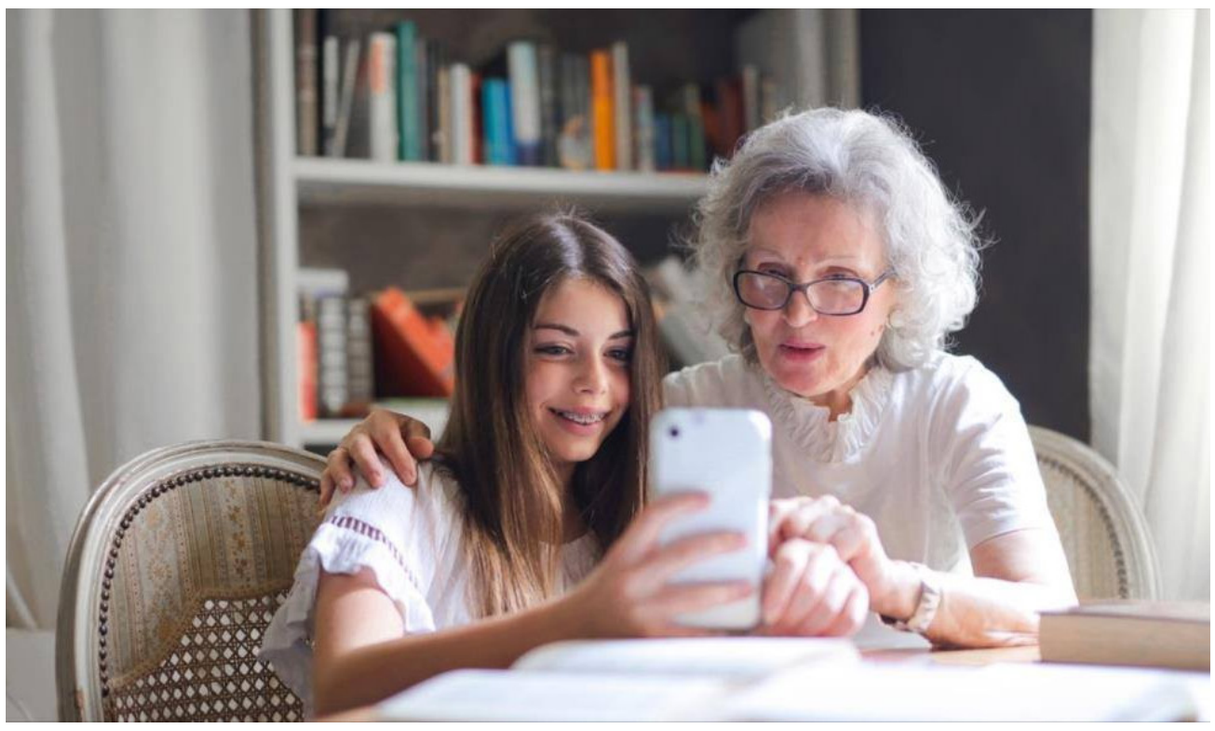

بغداد ـ الصباح الجديد:

العلاقة التي تربط الأجداد بالأحفاد هي علاقة محبة تفوق التوقع، إذ يشكل الجدّان صورة أساسية لمرحلة الطفولة ودعامة للأسرة. فهما ينقلان للأحفاد الأمان العاطفي، ويمنحانهم الشعور بالحماية وكأنهما سور يمكنهم الاتكاء عليه، برغم ما يعرف بصراع الأجيال واختلاف الأفكار والطباع.

اليوم بسبب « كورونا « فرضت علينا بعض الإجراءات الوقائية والصحية التي من شأنها التقليل من انتشار هذا الفيروس ومن هذه الإجراءات فرض الحجر الصحي مما جعل الأحفاد يبتعدون عن الأجداد والأقارب من اجل سلامتهم . لكن أثبتت بعض الدراسات ضرورة التواصل مع الأجداد وأن كان عن طريق الاتصال بالهاتف .

اذ قال رئيس منظمة الصحة العالمية في أوروبا، إن الشباب يجب أن يتصلوا بأجدادهم كل يوم في أثناء فترة انعزالهم مع الإغلاق العام بسبب جائحة «كورونا».

وتحدث الدكتور «هانز كلوج» في «بودكاست» لصحيفة «ذا تايمز»، ناصحًا الشباب ومشجعًا إياهم على البقاء على اتصال بأقاربهم باستعمال التقنيات عبر الإنترنت.

وقال: «رسالتي إلى الشباب هي: إذا كنت لا تستطيع رؤية أجدادك، اتصل بهم كل يوم، مرة أو مرتين في اليوم».

وأضاف: «ساعدهم على ترجمة المعلومات، فهناك الكثير من المعلومات في كل مكان ساعد في ترجمتها إلى معلومات مفهومة وذات صلة».كما شجع «كلوج» الشباب على «عمل روتين يومي والبقاء بصحة جيدة وممارسة التمارين اليومية».

تأتي نصيحة الطبيب مع نصيحة الخبراء لكبار السن بعزل أنفسهم، وأمر بعض الحكومات بذلك.

وأعلن وزير الصحة البريطاني «مات هانكوك» في وقت سابق من هذا الشهر، أنه يجب على جميع الأشخاص الذين تزيد أعمارهم عن 70 عامًا في المملكة المتحدة البقاء في المنزل من أجل حماية أنفسهم من خطر الإصابة بفيروس «كورونا».

وأضاف أن مدة العزل الذاتي في المنزل قد تصل لـ4 أشهر. واعترف الوزير أنه طلب صعب للغاية، لكنه أوضح أنه جزء من خطة عمل الحكومة لحمايتهم.

وأثار الإعلان مخاوف بين المؤسسات الخيرية التي تدعم كبار السن، حيث قال الكثيرون إن مثل هذه الإجراءات ستؤدي إلى تفاقم مستويات الشعور بالوحدة، وبالتالي نستطيع أن نفهم الدوافع خلف نصيحة الدكتور «كلوج».

علاقة مضادة للاكتئاب

ومن جانب اخر تشير إحدى الدراسات إلى أنه كلما زاد التقارب العاطفي بين الاحفاد وأجدادهم، انخفضت فرص إصابتهم بالاكتئاب في سن المراهقة.

وأظهرت دراسة أخرى أن تقارب الأجداد والأحفاد يعمل على تخفيض أعراض الاكتئاب لدى كلا الجانبين.

وتؤكد الدراسات أن السنوات التي يقضيها الأحفاد مع الأجداد، سواء طالت أو قصرت، والتي تحمل كثيرًا من المحبة والحكمة ونقل التقاليد والذكريات، يكون لها تأثير عميق على حياتهم لأنها تكسبهم البصيرة والثقة، وغيرها من الصفات الطيبة التي سينقلها هؤلاء يومًا ما لأبنائهم وأحفادهم أيضًا.

امتداد جيني واجتماعي

يقول خبراء علم النفس أنَّ «الأب والأم يعيشان الأبوة والأمومة مع أطفالهما في حلوها ومُرّها، لكن الجدَّين يعيشان مع الأحفاد الأبوَّة والأمومة المتأخرة في حلوها فقط، أما الجانب المرّ فيتركانه للأب والأم». لذا، يرى الأجداد في الأحفاد امتداداً طبيعياً لسلالتهم ومصدر سعادة وفخر في حياتهم، وبدورهم، يرى الأحفاد في الأجداد الحضن الذي يعطيهم الإحساس بالأمان والانتماء.

ويزوِّد الأجداد الأحفاد بنوع من الثراء العاطفي والنفسي، كما يزودونهم بالخبرات والمعارف الأساسية في الحياة نتيجة التجارب والخبرات. وعندما ينتقل دورك من أم وأب إلى جد وجدة يتغير الوصف الوظيفي لمهمتك فلا يعود هدفك الرئيس رعاية الطفل، بل تقديم الحب والاستمتاع بمشاعر الأبوة والأمومة من دون عناء.

من الملكة فيكتوريا إلى بروس لي.. تماثيل العالم ترتدي الأقنعة الطبية

متابعة الصباح الجديد:

في منظر يتماشى مع الأوضاع الحالية، تظهر التماثيل العامة في عدد من بلدان العالم وهي مرتدية الأقنعة الطبية، وكأنها تشارك الجماهير التي تراها في حالة الحذر والخوف من فيروس كورونا.

ونقل المصورون لقطات لتلك التماثيل التي أقيمت لتكريم شخصيات عامة ومؤثرة في بلادها، وكل منها مرتد لكمامة طبية، بعضها ملون ومزركش، وغيرها من الأقنعة السائدة والتي توحي بأجواء المستشفيات.

تظهر تلك التماثيل بأقنعتها إلى جانب أفراد الجمهور الذين يقفون لالتقاط الصور معها أو حتى يمروا بجانبها أيضاً مرتدين الأقنعة، وكأنما تشد من أزرهم.

وتكتسب الأقنعة أهمية مضاعفة تستعيرها من الشخصية التي يمثلها التمثال، فنرى تماثيل لملكات وموسيقيين وممثلين ومغنين وعازفي موسيقى وشخصيات كرتونية شهيرة، كل منها يملك مكانة خاصة لدى معجبيه ومحبيه.

رأى بعض النقاد الفنيين، أن الأقنعة أكسبت التماثيل أبعادا جديدة تضاف إلى أبعادها الإنسانية والفنية، مثل تمثال «الفتاة الشجاعة» المقام أمام بورصة نيويورك، والذي يصور بشكل بديع فتاة تقف واضعة يديها على خاصرتها في تحدٍ لكل الأزمات التي واجهها العالم، تظهر فتاتنا بالروح الثائرة المتحدية نفسها وهي مرتدية القناع الأبيض، وربما يثير ذلك التمثال في الناظرين مشاعر مماثلة من الأمل والتحدي.

معلومة

كم يعيش فيروس كورونا على الكمامات؟

متابعة الصباح الجديد:

وجدت دراسة، أجراها باحثون من جامعة هونغ كونغ، أن فيروس كورونا المستجد يمكن أن يعيش على قناع الوجه لمدة تصل إلى أسبوع.

وتضاف الدراسة، التي نشرت في مجلة «لانسيت» الطبية، إلى مجموعة من الأبحاث، التي أجريت بشأن مدة عيش فيروس كورونا المستجد، وكيف يمكن أن ينتشر بين الناس.

وعلى وفق ما ذكرت صحيفة «ساوث تشاينا مورنينغ بوست»، فإن الدراسة وجدت أن «كوفيد-١٩ يمكن أن يستقر لمدة طويلة في بيئة مواتية، لكن القضاء عليه ممكن باستعمال الطرق المتعارف عليها».

وقال الباحثون في تقريرهم «على المناديل الورقة يبقى كورونا لمدة لا تتجاوز ٣ ساعات. وعلى الزجاج والأوراق النقدية يعيش لمدة ٣ أيام، على الفولاذ المقاوم للصدأ والبلاستيك يبقى لمدة تتراوح بين أربعة وسبعة أيام».

وأضافوا «وجدنا أيضاً أن مستوى معيناً من الفيروس يبقى على الطبقة الخارجية لقناع الوجه بعد سبعة أيام».

وتابعوا «لهذا السبب، لا يجب لمس الجزء الخارجي من الكمامة في أثناء ارتدائها أو بعد نزعها».

وشهد الكمامات الطبية إقبالا منقطع النظير، خلال الأيام الماضية، من شتى دول العالم، فيما تختلف الآراء بشأنها حول من الأجدر بارتدائها ومتى وأين.

وفي الأسبوع الماضي، أوصت سلطات عدد من الدول بضرورة ارتداء الكمامات الطبية من طرف الجميع، وليس المرضى فقط، على اعتبار أن هناك احتمالا في انتقال العدوى عن طريق الجو.

أما منظمة الصحة العالمية فتقول إنها ما تزال تعتقد أن استعمال الكمامات الطبية لابد أن يقتصر بنحو أساسي على العاملين في القطاع الطبي.

لقطة

«عدسة: زياد متي»

شريط ملون

مسلسل يسيء الى اهالي جنوب السعودية

أثار المسلسل السعودي «عيال صالح» الذي تعرضه قناة «إم بي سي»السعودية، ضجة في المملكة وجدلا كبيرا بعد أن اعتبر رواد مواقع التواصل الاجتماعي أنه يسيء لأهالي جنوب البلاد.

العالم - السعودية

وقال مغردون على «تويتر» إن الحلقة 19 من المسلسل، الذي تبثه قناة «إم بي سي»، تظهر أهالي الجنوب في السعودية بأنهم تجار مخدرات، مطالبين بوقف عرضه فورا ومحاسبة القائمين عليه.

وأشاروا إلى أن «أهل الجنوب عرف عنهم الالتزام والأدب، وأغلبهم يحتقرون المدخنين» (مدمني المخدرات)، بينما صورهم المسلسل بأنهم «مافيا ترويج مخدرات».

وأعرب ناشطون عن خيبة أملهم من القناة، فيما قال آخرون إن المسلسل هو إهانة للمنطقة الجنوبية.

وقالت مغردة في حسابها على تويتر: «رجال وحصون وجنابى وقط عسيري وثوب جنوبي ونساء الجنوب وقرية أهلها عاشو شيوخ وماتو أبطال: يجي يوسف التركي ومن معه يظهرون الزمان والمكان والإنسان بهذه الصورة البشعة: مجالس الصلح بين القبائل يصورونها مصانع للحشيش؟».

وإثر تلك الانتقادات، تدخلت إمارة عسير وطالبت بإيقاف حلقتين مسيئتين من المسلسل، كما طلبت من وزارة الإعلام بالتحقيق مع طاقم المسلسل والقناة التي عرضته.

وشددت الإمارة في بيان نشرته على صفحتها الرسمية في موقع «تويتر»، على ضرورة تقديم اعتذار لأهالي الجنوب وسحب الحلقتين من شبكة الإنترنت.

عادل إمام ينضم إلى تيك توك

يبدو أن الملل الذي فرضته أزمة «كورونا»، جعلت الزعيم عادل إمام يكسر عزلته وينضم إلى «السوشيال ميديا».

حيث نشر فيديو عبر تطبيق «تيك توك» للقاء نادر له في منزله مع الإعلامية سلمى الشماع.

وتحدث عادل إمام عن ابنه محمد حين كان عمره 40 يوماً، فسألته سلمى عنه ليُمازحها: «عنده 40 يوم، هيتكلم ازاي؟».

وعندما سألته سلمى عن شكل ابنه محمد، قال إمام إنه يشبه رامي، لتسأله المذيعة «رامي شبه مين؟». فضحك الزعيم ليقول لها رامي يشبه محمد، ثم يكشف عن الأسماء التي يدلل بها أبناءه، فقال إنه يطلق على رامي الحاج طلبة خليل، ومحمد البردويل أبو دومة وسارة الحاجة زينب الدمرداشية.

يذكر أن عادل إمام انتهى من تصوير مسلسله الجديد «فالنتينو»، قبل شهرين، ويشارك فى بطولته دلال عبد العزيز وداليا البحيرى ورانيا محمود ياسين.

كورونا يصيب نمراً بحديقة حيوان في نيويورك

قال متحدث باسم حديقة حيوان برونكس في مدينة نيويورك الأميركية إن فحوصاً أثبتت إصابة أنثى نمر في الحديقة بالمرض التنفسي الذي يسببه فيروس كورونا المستجد.وكانت هذه أول حالة إصابة لحيوان بمرض كوفيد19- في الولايات المتحدة، وأول إصابة لنمر بالمرض على مستوى العالم.

وقالت جمعية الحفاظ على الحياة البرية التي تدير حديقة الحيوان في بيان، إن نتيجة الفحوص التي أجريت لأنثى النمر، التي أطلق عليها اسم «نادية»، جاءت إيجابية، وإنها عانت من سعال جاف، لكن من المتوقع أن تتعافى.وتبلغ «نادية» من العمر أربع سنوات، وتنتمي لفصيلة نمور الملايو.

وأضافت في بيان «فحصنا أنثى النمر بدافع الحرص الشديد، وسنعمل على أن تسهم أي معرفة نكتسبها بخصوص كوفيد19- في الفهم العالمي المستمر لهذا الفيروس المستجد».

حظك اليوم

الحمل

عزيزي برج الحمل،الوقت مناسب جدًا لجميع العلاقات الشخصية، سواء كانت جديدة أو قديمة. سوف تجد عمليات التواصل مع من حولك ملهمة وغنية لأفكارك الخاصة.

الثور

عزيزي برج الثور، سيطرأ على حياتك تغيير لن تستطيع تجنبه لفترة طويلة، كما أنك تتمتع بالحماس والثقة اللازمين لتنفيذ مشروعاتك. وظِف تلك الطاقة لتخطو الخطوة الأولى.

الجوزاء

عزيزي برج الجوزاء،في بعض الأحيان، يجب أن تتعامل مع الفشل في العمل. كن شجاعًا وانظر إلى هذه الانتكاسات على إنها فرص للتغيير إلى الأحسن. إذا قمت بذلك، فسوف تخرج من أعماق اليأس في حالة أفضل.

السرطان

عزيزي برج السرطان، كل شيء سهل في الوقت الحالي وأنت تستمتع حقًا بالأمور التي تقوم بها. سوف تترك أيضًا ورائك أثر من الجاذبية الإيجابية.

الأسد

عزيزي برج الأسد،في الوقت الحالي، يبدو أن حجم المشكلات في تزايد، ولكن يجب أن لا تطغى المشكلات عليك. فقط عندما تواجه مشكلة واحدة تلو الأخرى سوف تبدأ في الشعور بالسعادة مرة أخرى.

الميزان

عزيزي برج الميزان، سوف تواجه اليوم بعض المواقف التي ستختبرك إلى أقصى حد، ومن المهم أن لا تفقد الثقة في قدراتك. أنت تملك القدرة على تغيير هذه الظروف. إذا كنت تواجه مشكلات في العمل كذلك.

العذراء

عزيزي برج العذراء، أنت ناجح في العمل حتى وإن لم يلاحظ أحد ذلك أو يظهر لك التقدير. سوف يفيدك أن تظل مستعدًا لمساعدة ودعم الآخرين. يريد أحباؤك دعمك أيضًا في الوقت الحالي.

العقرب

عزيزي برج العقرب،تستحق قوة عزيمتك الثناء، ولكنك تنسى أن الحياة تحمل أشياءً أخرى غير النجاح. أنت تسعى بمثابرة شديدة ولكن عليك أيضًا تقبل النكسات.

القوس

عزيزي برج القوس،سيتم إعادة بحث وتقييم أراءك أو أعمالك بشكل من الأشكال. اذا لم تكن الأمور تسير على ما يرام، قد تميل إلى إرجاع السبب إلى خطأ صدر من الآخرين أو كنتيجة للظروف الحالية.

الدلو

عزيزي برج الدلو،خصص الفترة القادمة لإعادة الاتصال بأفراد عائلتك، فانغماسك ومشاركتك في حوارات مع أفراد العائلة سيلقى استحسان وترحاب حار من الجميع. اذا كان هناك أي خلافات عائلية لم تُحل بعد.

الجدي

عزيزي برج الجدي، نادرًا ما تمر بمثل هذه الحالة من الوضوح والهدوء التي تمر بها اليوم. سوف يساعدك هذا على تسوية خلافات قديمة مع زملاء العمل أو الأقارب.

الحوت

عزيزي برج الحوت، أصبحت يومياتك سارة ومبهجة في طبيعتها حيث أنك تتفاهم جيدًا مع جميع الأطراف وكل من تتقابل معه. استمتع بهذه الفترة التي فيها يعكس لك الجميع تعاطفهم.

هواتف تهمك

دوائر خدمة

الحريق:		المستشفيات والأماكن الطبية			للابلاغ عن الجريمة
104	115	النعمان	4222074	العلوية 7191218	07901737723
الأنواء الجوية:		الكاظمية	5222111	الكرخ للولادة 2512288	07901737727
7788927		اليرموك	5429120	ابن البلدي 8212061	07901737726

للمشاركة على صفحة منوعات الصباح الجديد
التواصل معنا عبر الإميلات أدناه
assabahaljaded@newsabah.com assabahaljaded@yahoo.com

محمد فرحان امينا لسر الهيئة المؤقتة لاتحاد الكرة

توقف الدوري الممتاز يقسم الملاكات التدريبية بين متضرر ومستفيد

بغداد ـ الصباح الجديد:

يختلف حجم ضرر توقف الدوري من فريق إلى آخر. كما قد يكون فرصة لبعض المدربين لإعادة ترتيب الأوراق وتنظيم الصفوف.. يسلط التقرير التالي الضوء على المتضررين والمستفيدين من توقف النشاط الكروي بالعراق.

مدرب النفط الدكتور يحيى علوان، ابتعد عن التدريب لأكثر من موسم، وعاد للدوري العراقي بما يمتلك من خبرة كبيرة نجح في توظيفها لقيادة فريق النفط لتحقيق نتائج متميزة وضعته بصدارة الترتيب.. لكن توقف الدوري وإمكانية إلغاء المسابقة قد تطيح بحجم العمل والاجتهاد الكبير الذي بذله علوان.

اما، مدرب القوة الجوية فقد كون فريقا متماسكا ينافس بقوة على اللقب، حيث يحتل القوة الجوية المركز الثاني بفارق نقطة عن النفط، ولديه مباراة مؤجلة.. الإلغاء والتوقف قد يفوت الفرصة على أوديشو للاستمرار بمساعيه نحو اللقب.

مدرب نفط الوسط حاله مشابه لحال أيوب أوديشو، وقد يكون في ظرف أصعب، حيث استلم الفريق الموسم الماضي بحال صعب جدا وبدأ بناء فريق شبابي جيد، جنى ثماره في الموسم الحالي وحقق نتائج مميزة في بداية الموسم، ويحتل فريقه المركز الثالث، بمستوى مقنع، وبالتالي تعطيل الدوري يعد ضررا حقيقيا.

أبرز المستفيدين من قرار التأجيل، مدرب الشرطة عبد الغني شهد، الذي تستلم الفريق بوضع نفسي متراجع جراء مغادرة البطولة العربية، وبالتالي الفريق كان يحتاج إلى الوقت لترتيب الأوراق وإعادة التنظيم.. وربما يكون توقف الدوري أو حتى الإلغاء فرصة للشرطة لبدء التحضير لدوري أبطال آسيا.

مدرب الزوراء الذي استلم المهمة بعد تراجع وضع الفريق في البطولة العربية.. ولم يختر المدرب أدواته، كونه أكمل المهمة خلفا للمدرب حكيم شاكر وبالتالي لم يتمكن من معالجة الفريق سريعا ليغادر الفريق من ملحق أبطال آسيا، وبدت نتائجه غير مقنعة في بداية الدوري، وبالتالي المدرب يحتاج إلى ترميم صفوف الفريق بشكل مثالي.. وبالتالي الزوراء من الممكن أن يستفيد حتى من قرار إلغاء الدوري في إعادة ترميم خطوط الفريق.

من جانب اخر، عقدت الهيئة المؤقتة للاتحاد العراقي لكرة القدم، اجتماعها الاول بعد تكليفها من الاتحاد الدولي بمهامها برئاسة اياد بنيان وحضور الاعضاء كافة عبر الدائرة الالكترونية بسبب الحجر الصحي المفروض في بلدنا وقاية من فيروس كورونا.وتم خلال الاجتماع الاول مناقشة رسالة الاتحاد الدولي لكرة القدم فيفا والمهام الموكلة للجنة وسبل تنفيذها مع ادارة شؤون الكرة العراقية بالشكل الذي يخدم جميع مفاصلها ويوصلها الى بر الامان خلال الفترة المقبلة.

كما تم الاتفاق في الاجتماع على تسمية، محمد فرحان امينا للسر في اللجنة المؤقتة، وممارسة مهام عمله خلال هذه المرحلة، والتأكيد على مركزية القرارات المتخذة لاحقا وايصالها للاعلام بشكل مهني وموضوعي من خلال الدائرة الاعلامية للاتحاد العراقي.

إلى ذلك، قررت الهيئة الإدارية لنادي أمانة بغداد منح تفرغ كامل للمهندس، محمد فرحان، من اجل ان يكون جهده منصبا فقط على عمله الجديد كأمين سر في الاتحاد العراقي لكرة القدم .وقال رئيس النادي، فلاح مندب المسعودي: ان قرار تفرغ فرحان اتخذ بالإجماع من قبل إدارة النادي.وأكد المسعودي حرص ناديه على نجاح عمل لجنة التطبيع المؤقتة، والتي كلفت بإدارة شؤون الاتحاد من قبل الإتحاد الدولي (الفيفا).

لقطة سابقة من الدوري الممتاز

شهادة الاتحاد الانجليزي للمدرب سامر سعد

بغداد ـ الصباح الجديد:

حصل المدرب المساعد للمنتخب النسوي لكرة للصالات، سامر سعد على شهادة من الاتحاد الانجليزي بكرة القدم.وجاء حصول سعد على الشهادة من خلال دورة أقيمت عبر الإنترنت ونجح في اختباراتها.

ويعمل سعد ايضا مدربا لنادي بلادي النسوي للصالات ولعب للمنتخب الوطني للصالات.. ويعد من الكفاءات المتميزة في عمله، حرص على المشاركة في العديد من الدورات التدريبية ودخول المعايشات من أجل تطوير قدراته التدريبية.

لاعبو بغداد يتدربون منزليا

بغداد ـ الصباح الجديد:

يواصل لاعبو امانة بغداد، تدريباتهم في منازلهم بعد توقف منافسات دوري الكرة بسبب فيروس كورونا.ونشر الموقع الرسمي للنادي فيديو لتدريبات اللاعبين في منازلهم بسبب عدم قدرته على اجراء التمارين الجماعية.

واكد النادي ان «الملاك التدريبي للفريق يتواصل مع اللاعبين لمتابعة تدريباتهم». واعلن اتحاد الكرة عن تأجيل دوري الكرة لحين القضاء على فيروس كورونا.. ويقود الفريق المدرب عصام حمد ويساعده وسام طالب ومدرب حراس المرمى هاشم خميس.

عجمان يجدد عقد زهران

أبو ظبي ـ وكالات:

جدد نادي عجمان، تعاقده مع لاعبه حسن زهران، لمدة موسم إضافي، ليظل مع الفريق للموسم الرابع على التوالي، بعد انتقاله إليه من الوصل.. وحسن زهران من مواليد 7 حزيران عام 1985، وسبق أن لعب لأندية بني ياس والظفرة والوصل.

ويعتبر حسن زهران، من الأعمدة الدفاعية التي يعتمد عليها فريق عجمان بقيادة المدرب المصري أيمن الرمادي.. ولعب زهران في الموسم الحالي مع عجمان، 874 دقيقة موزعة على 11 مباراة، منها 10 مباريات كأساسي، وتلقى خلالها 3 إنذارات وبطاقة حمراء وحيدة ولم يهز الشباك.

الإمارات ينهي عقد يوفانوفيتش

أبو ظبي ـ وكالات:

أنهى اتحاد الكرة الإماراتي، عقد الصربي ايفان يوفانوفيتش، مدرب المنتخب الأول، بناءً على توصية من لجنة المنتخبات برئاسة يوسف السهلاوي، النائب الثاني لرئيس الاتحاد.. وتم توجيه الشكر إلى المدرب، باقي أفراد الطاقم الفني معه، على الفترة التي عمل فيها مدرباً للمنتخب.. وأصدر اتحاد الكرة بياناً عاجلاً بالقرار ، وأوضح أنه تم تكليف لجنة المنتخبات والشؤون الفنية، في البحث عن مدرب جديد لتولي مسؤولية المنتخب خلفاً للمدرب الصربي.

وكان يوفانوفيتش، قد تولى مسؤولية تدريب المنتخب الإماراتي الأول في كانون الأول الماضي، بتعاقد مدته ستة أشهر، لقيادة «الأبيض» في التصفيات المؤهلة إلى نهائيات كأس العالم 2022 وكأس آسيا 2023، والتي كانت مقررة خلال آذار الماضي وحزيران المقبل، وتم تأجيلها لظروف تفشي فيروس كورونا.

الجزء الأول

محاربة السمنة قضيتنا

علياء علي العتبي*

أصبحت السمنة في الوقت الحاضر من أهم المشكلات التي يعاني منها المجتمع؛ إذ تُعدّ حالةً صحيةً تحدث نتيجة زيادة الدهون في الجسم وزيادة الوزن، وينتج عن السُمنة العديد من الآثار الجانبية والمضاعفات الصحيّة، في الجزء الأول من موضوع اليوم، نستعرض ما هي السمنة؟.. ما دور المورثات والبيئة والعادات في السمنة؟.. كيف ننظم أجسامنا .. أوزاننا؟ لماذا تكون معدلات السمنة في بعض البلدان أو الأجناس أعلى من غيرها؟ من يجب أن يتهم: الفرد، التلفاز، نمط الحياة أم الأطعمة الدسمة؟.

السمنة هي زيادة شحم الجسم التي تسبب أضراراً هامة بالصحة، وتحدث السمنة عندما يزداد حجم وعدد الخلايا الشحمية في الجسم، يمتلك الشخص ذو الحجم الطبيعي حوالي 30-35 مليار خلية شحمية، وعندما يكسب الشخص وزناً فإن تلك الخلايا الشحمية تزداد في الحجم أولاً ثم في العدد، وبالعكس فعندما يبدأ الشخص بفقدان الوزن فإن حجم الخلايا الشحمية يتناقص ولكن عددها يبقى نفسه بشكل عام، وهذا ما يمثل جزءاً من السبب الذي يجعل إنقاص الوزن أمراً صعباً حالما يكسب الشخص مقداراً هاماً من الوزن، ولكن حسب دراسة نشرت عام 1998 فإنه يمكن تخريب الخلايا الشحمية بواسطة أدوية معينة، كما يمكن أن يحدث تناقص في عدد الخلايا الشحمية إذا تمت المحافظة على إنقاص الوزن لفترة طويلة من الزمن.

كيفية تحديد السمنة في الجسم يُعبَّر عن السمنة بعدة معايير، مثل: مؤشر كتلة الجسم، ونسبة الخصر إلى الطول، ونسبة حجم الخصر إلى الورك، ونسبة الدهون في الجسم وتوزيعها، إذ إن الشخص يُعد مصابًا السمنة عند بلوغ مؤشر كتلة الجسم 30 كغ/متر مربع أو أكثر، ويُصنّف على أنّ لديه وزنًا زائدًا عن الحدّ الطبيعيّ إذا كان يتراوح مؤشر كتلة الجسم لديه بين 25-29.9.

أسباب السمنة: يوجد العديد من العوامل التي تزيد من خطر الإصابة بالسمنة، من أبرزها ما يأتي: الأسباب المتعلقة بالنظام الغذائي: من أبرزها ما يأتي: الإكثار من تناول الطعام، إذ توجد بعض الأطعمة التي يسبب الإفراط في تناولها زيادة الوزن والسمنة، ومن أمثلتها السكريات، أو الأطعمة الغنيّة بالدهون، وتجدر الإشارة إلى أنّ الحلويات والوجبات السريعة والأطعمة المقلية تعدّ من المأكولات التي تزيد الوزن؛ بسبب احتوائها على السكريات والدهون بنسبة كبيرة، الإكثار من تناول الأطعمة التي تحتوي على نسبة عالية من الكربوهيدرات البسيطة، ومن الأمثلة عليها الحلويات، والسكريات، والمشروبات الغازية، والفركتوز؛ إذ تسبب هذه الأطعمة زيادة الوزن من خلال عدة طرق، كزيادة إفراز الأنسولين بنسبةٍ عالية بعد تناولها مقارنةً بالكربوهيدرات المعقّدة كالمعكرونة، والحبوب، والأرز البني، والخضروات، والفواكه، التي تؤدي إلى زيادة نمو الأنسجة الدهنيّة، بالتالي التسبب بزيادة الوزن. الكسل وقلّة النشاط البدنيّ: إذ يؤديان إلى قلة كميّة السعرات الحراريّة التي يستهلكها الفرد، مما يزيد من خطر زيادة الوزن، والإصابة بالسُمنة.

تناول بعض أنواع الأدوية: توجد بعض أنواع الأدوية يؤدي تناولها إلى زيادة الوزن أو السمنة، ومن أمثلتها: مضادات الاكتئاب، مضادات التشنجات، مثل: كاربامازيبين، وفالبروات، أدوية السكريّ، مثل: الأنسولين، أدوية السلفونيل يوريا، بعض أنواع أدوية علاج ارتفاع ضغط الدم، مضادات الهيستامين. التعرض لبعض العوامل النفسيّة: إذ توجد بعض العوامل العاطفية التي تؤثر على عادات الأكل والنفسية؛ إذ قد يصاب الشخص بالسمنة نتيجة الإكثار من تناول الطعام استجابةً للعديد من المشاعر، ومن العوامل النفسية المؤثرة الحزن، والملل، والتوتر، والغضب. علاج السمنة تُعالج هذه المشكلة من خلال العديد من الطّرق العلاجية، التي تهدف إلى الحصول على وزنٍ صحي والمحافظة عليه.. وفي عدد يوم غد باذن الله سنعرض للقارئ الكريم في الجزء الثاني بقية التفصيلات المتعلقة بالموضوع.

علياء علي العتبي

* مدربة لياقة بدنية وإيروبكس

فرحة أردنية بعد قمة مجنونة أمام العراق في نهائي الدورة العربية 1999

متابعة الصباح الجديد:

تعج ذاكرة الجماهير الأردنية، بسلسلة من المباريات التي خاضها منتخب بلادها، وبقيت عالقة في الأذهان، استناداً لما تضمنته من أحداث مثيرة، وأفراح كبيرة.. ويعتبر النهائي التاريخي بين الأردن وضيفه العراقي في الدورة العربية «1999»، من أكثر المواجهات التي تستعيد الجماهير ذكرياتها باستمرار، حيث وصفت آنذاك بـ «المباراة المجنونة».ونجح الأردن في تحقيق الفوز على ضيفه العراقي بركلات الترجيح بعدما سيطر التعادل «4-4» مع انتهاء الوقت الأصلي.

ويتذكر الأردنيون حتى اللحظة صوت المعلق المعروف محمد المعيدي عندما صدح «سفيان يا سفيان»، وقصد فيها اللاعب سفيان عبدالله الذي كان آخر من سدد ركلة الترجيح من منتخب الأردن، ليترجمها بنجاح، وبعلن عن بداية انطلاق أفراح الجماهير الأردنية، بعدما احتبست أنفاسها في الدقائق الأخيرة من الشوط الثاني.. وتمكن الأردن بعد هذا الفوز، من التتويج بلقب الدورة العربية للمرة الثانية على التوالي. ضرب الأردن والعراق موعداً لخوض نهائي الدورة العربية التي أطلق عليها «دورة الحسين»، وكان ذلك في يوم31-8-1999.. وتأهل الأردن للمشهد النهائي على حساب منتخب فلسطين حيث فاز عليه «4-1»، فيما جاء تأهل العراق بعدما تخطى منتخب ليبيا «3-1».

وفي يوم المباراة النهائية، كانت الجماهير الأردنية والعراقية تحتشد في ستاد عمان الدولي، حيث الطموح بحسم اللقب، وبلغ عدد الحضور 25 ألف متفرج تقريبا.

منتخب الأردن كان ينظر للمباراة بأهمية بالغة، حيث حملت الدورة اسم «الحسين»، تخليداً لذكرى الحسين بن طلال رحمه الله، فضلًا عن طموحاته في المحافظة على اللقب بعدما توج بطلاً للدورة العربية «1997» التي أقيمت في العاصمة اللبنانية بيروت.. وحظيت المباراة بحضور الملك عبدالله الثاني والملكة رانيا العبد الله وعدد كبير من الأمراء.. لم تكن المباراة سهلة بالنسبة للمنتخبين، لكنها شهدت منذ البداية مفاجأة أردنية غير متوقعة.

وتمكن منتخب النشامى من التقدم برباعية نظيفة تناوب على تسجيلها كل من: عبد الله أبو زمع «ضربة جزاء» بالدقيقة «30»، وبدران الشقران بالدقيقتين «51، 70»، وراضي شنيشل «خطأ بمرماه» بالدقيقة «67».

تقرير

كاسياس يقترح تنظيم كلاسيكو خيري بعد انتهاء "كورونا"

إسبانيا تشدد على استكمال الليجا.. صناعة قوية مثل كرة القدم قادرة على التعويض

مدريد ـ وكالات:

تحدث لويس روبياليس رئيس الاتحاد الإسباني لكرة القدم، من جديد، عن مصير بطولة الليجا هذا الموسم، في ظل المخاوف بشأن الخسائر الاقتصادية التي قد تنجم عن استمرار أزمة كورونا الراهنة.

وقال روبياليس خلال تصريحات نقلتها صحيفة «ماركا» الإسبانية: «مهما كانت الخسائر كبيرة، فإن صناعة قوية مثل كرة القدم، ستكون قادرة دائما على التعويض.»وأضاف: «الشيء غير القابل للتعويض يتمثل في الخسائر الصحية، لذلك سنكمل الموسم حين تسمح لنا الحكومة الإسبانية، ويجب أن ينتهي الدوري بهذه الطريقة، فهو العدل.»

ورفض روبياليس التعليق على اقتراحات إيكر كاسياس حارس ريال مدريد السابق، والمرشح المنافس له على رئاسة الاتحاد الإسباني، باستكمال الدوريات، ولعب نهائيات المسابقات الأوروبية في ديسمبر/ كانون الأول المقبل، على أن تضغط مباريات الموسم المقبل.. واختتم روبياليس: «ليس صحيحا أن ألكسندر سيفرين رئيس الاتحاد الأوروبي، حدد مواعيد نهائيات البطولات الأوروبية في 3 آب».

إلى ذلك، اقترح حارس المرمى السابق لمنتخب إسبانيا وفريق ريال مدريد إيكر كاسياس ، تنظيم »كلاسيكو» خيري بين اللاعبين القدامى للناديين الغريمين ريال وبرشلونة بعد انتهاء أزمة وباء فيروس كورونا المستجد.

وكتب كاسياس في تغريدة عبر حسابه على موقع «تويتر»: «عندما ينتهي هذا الكابوس، يجب جمع جميع اللاعبين المرموقين في السنوات القليلة الماضية لنخوض مباراة «كلاسيكو للاعبين القدامى.»!

وأوضح الحارس الدولي السابق والذي أبدى قبل أزمة «كوفيد19-» نيته الترشح لرئاسة الاتحاد الإسباني للعبة، أن عائدات هذه المباراة ستخصص لدعم «المحتاجين.»

وجاءت تغريدة كاسياس رداً على تغريدة من القائد السابق لبرشلونة كارليس بويول، أعرب فيها عن السعادة التي وفرها له اللعب خلف نجمي خط الوسط السابقين للنادي الكتالوني، أندريس إنييستا وتشافي هرنانديز.. وسرعان ما وافق إنييستا على اقتراح كاسياس، ورد أيضاً عبر مواقع التواصل الاجتماعي »ابدأ في إعداد الدعوات... ويمكنك الاعتماد علي.»!

وعلى رغم الخصومة بينهم على مستوى الأندية، كان اللاعبون الأربعة ركائز أساسية في الجيل الذهبي لكرة القدم الإسبانية، وضمن تشكيلة المنتخب الذي توج بطلاً للعالم في مونديال جنوب إفريقيا 2010.

وتأثرت إسبانيا بشدة جراء انتشار فيروس «كوفيد19-» على أراضيها، وهي ثاني دولة تضرراً في العالم بعد إيطاليا من حيث عدد الوفيات. وكثّف العديد من الرياضيين الحاليين والسابقين مبادراتهم لدعم العاملين في المجال الطبي أو لجمع الأموال للمساعدة في مكافحة الوباء.

وبحسب أحدث احصاءات السلطات الصحية ، ارتفع عدد المصابين بفيروس كورونا المستجد في إسبانيا إلى 135032 حالة حتى الآن، وتوفي 13055 شخصاً حتى الآن، علماً بأن عدد الوفيات شهد تراجعاً لليوم الرابع على التوالي.

وفي سياق اخر، وجه نادي برشلونة، التعازي لمدربه السابق بيب جوارديولا، المدير الفني الحالي لمانشستر سيتي، في وفاة والدته؛ جراء إصابتها بفيروس كورونا المستجد.. وقال الحساب الرسمي للبلوجرانا على «تويتر»: «نحن في نادي برشلونة، نشعر بالحزن العميق لوفاة دولورز سالا، خلال هذا الوقت العصيب، ونود أن نُعرب عن تعازينا من القلب لجوارديولا وعائلته وأصدقائه. ارقدي في سلام.«

وكان نادي مانشستر سيتي، قد أعلن وفاة والدة المدير الفني للفريق، في منطقة مانريسا بمدينة برشلونة، عن عمر يناهز 82 عاما.

من جانبه، وجّه راؤول جونزاليس، نجم ريال مدريد السابق، ومدرب فريق الرديف «كاستيا» الحالي، رسالة ملهمة لجماهير النادي، بعد تفشي وباء كورونا.وقال راؤول، خلال تصريحاته لقناة النادي الرسمية: «أعزائي الأعضاء، أود قبل كل شيء، حين تصلكم هذه الرسالة، تكونوا وعائلاتكم بحالة جيدة.«وأضاف: «في الحياة، مثل كرة القدم تأتي لحظات صعبة، يجب مواجهتها بشجاعة وتفاؤل، وأود أن أقدم لكم الكثير من التشجيع والقوة لمواجهة هذه اللحظات الصعبة التي نمر بها، ونأمر أن تنتهي قريبًا.«واختتم: «معًا سننجح كما فعلنا دائمًا طوال تاريخنا، وعناق كبير لكم جميعًا، ويحيا ريال مدريد.«

صحيفة يومية سياسية مستقلة

رئيس التحرير

اسماعيل زاير

الصباح الجديد
ASSABAH ● ALJADEED

الأربعاء 8 نيسان 2020 العدد (4388) Wed. 8 Apr. 2020 issue

تبرعات وحملات تطوعية لنجوم بريطانيا

الصباح الجديد ـ متابعة:

قرر النجم البريطاني التون جون إقتطاع مبلغ مليون دولار من جمعيته The Elton John AIDS Foundation لصالح مكافحة فيروس كورونا. وفي رسالة لمتابعيه عبر مقطع فيديو نشره في صفحته الخاصة، على أحد مواقع التواصل الإجتماعي، أكد جون على بقاء جمعيته الى جانب مرضى السيدا، مع ضرورة الإلتفات الى الأزمة الصحية العالمية التي خلفها كورونا، في الأسابيع القليلةِ الماضية.

وأضاف: "دعوني أقول لكم شيئاً، الذي يجمعنا في العالم، العطاء والخير.. هناك اطباء، ومرضات، وعلماء يقفون في الصفّ الأول، ويشكلون الدليل الحيّ على أنهم أبطال حقيقيون". كما تطوّعت النجمة ريتا أورا وشقيقتها الكبرى إيلاينا، للعمل في هيئة الخدمات الصحية الوطنية في بريطانيا، من أجل مساندة الشعب البريطاني، في التصدي لفيروس كورونا.

وإتخذت أورا الخطوة، بعد أن عادت والدتها لصفوف العمل في القطاع الطبي، كطبيبة نفسية لمساعدة البريطانيين في مواجهة كورونا.

مقترح بريطاني بتحويل الطائرات إلى غرف عناية مركزة

الصباح الجديد ـ وكالات:

دعت مجموعة من خبراء الطب والتكنولوجيا والطيران، الحكومة البريطانية، إلى دعم خطة تحويل الطائرات الرابضة في المطارات إلى غرف للعناية المركزة لاستيعاب العدد المتزايد من المصابين بفيروس كورونا.

ونقلت صحيفة "التايمز" البريطانية عن المجموعة قولها إن الطائرات، سيما الكبيرة منها، يمكن أن تكون مكانا مناسبا لاستيعاب المئات، وربما الآلاف، من أسرة العناية المركزة.

وتقول المجموعة إن استعمال الطائرات كمستشفيات معمول به في الجيش، وإن هناك الكثير من الطائرات ذات الجسم العريض، مثل طائرات بوينغ 747 الجامبو، أو طائرات إيرباص A380، المتوقفة حاليا عن العمل بسبب تعليق الرحلات، يمكن تحويلها إلى مستشفيات.

وتحتوي الطائرات على أنظمة توصيل الأكسجين، وهي أماكن مغلقة بإحكام، ولديها أنظمة تدفق هواء كتلك الموجودة في غرف العمليات لتقييد انتشار الجراثيم، الأمر الذي يسهل عملية تحويلها إلى مستشفيات.

والطائرات، بحكم طبيعتها، لديها أنظمة توصيل للأكسجين مثبتة داخلها، والأكسجين هو أحد أهم الأدوات في مكافحة فيروس كورونا، حيث يعاني العديد من المرضى من مشاكل في التنفس والالتهابات الرئوية الحادة. كما أن الطائرات مثل غرف العمليات، تضم أنظمة تدفق خاص للهواء، وهو أمر بالغ الأهمية في التحكم بالتلوث بالهواء، مثل الفيروسات التاجية المحمولة جواً.

على الرغم من ان اعداد المتعافين اضعاف الذين توفوا

كورونا يتحول الى وسواس لدى بعض كبار السن ويعرضهم لخطر الاصابة

احلام يوسف

غالبا ما تتجسد ردة الفعل تجاه ما يخيفنا، بالهرب، او في الاقل الابتعاد عن مصدر الخوف او القلق، لكن في حال كان الخوف من مرض معين، كيف لنا الهرب منه؟ منذ ان انتشر فيروس كورونا حول العالم، وبسبب الاخبار المتداولة بشأن عدد الوفيات، والناس اصبح شغلها الشاغل التركيز في أي حالة عرضية يصابون بها، من يعطس او يسعل او ترتفع حرارته، مباشرة يخطر على باله انه قد اصيب بكورونا وبالتالي فهو مقبل على الموت، برغم ان كل الاطباء في العالم اكدوا انه غير مرتبط بالموت فعلا.

الطبيب النفسي عبد الخالق الطاهر والمقيم في مانشستر يتحدث عن الخوف المبالغ به والذي وصل لدى البعض الى الفوبيا من كورونا: قرأنا في نشرات الاخبار عن المرأة الهندية التي اقدمت على الانتحار بعد معاناتها مع الخوف والقلق من اصابتها بكورونا، والطبيب الذي اقدم على قتل حبيبته التي تعمل طبيبة ايضا بسبب شكه بانها نقلت له عدوى فيروس كورونا والذي تبين فيما بعد انهما خاليان من المرض، الخوف عندما يصل الى هذه المرحلة فانه يصبح رهاب، او فوبيا، فتعريفها علميا يعني الخوف غير العقلاني او المبالغ به.

كيف لنا ان نتخلص من رهاب كورونا ونحن يوميا نقرأ ونسمع عن اخبار الموت وهو يزحف بنحو مرعب ليفتك بارواح الالاف بيوم واحد حول العالم؟

- "في البداية علينا ان نعرف ان رهاب المرض وما يتعلق به من الحقن الى العمليات والالم امر شائع جدا، لذلك فأول خطوة يجب اتباعها تقبل حالة الخوف، والاعتراف بها، فالأمر اعتيادي، لا بل في مثل هذه الحالة ضرورة، كي نتعامل بجدية مع سبل الوقاية والتحذيرات، لكن من دون مبالغة. يجب ان نتحرى الدقة في كل معلومة، لا نعتمد على ما ينشر على مواقع التواصل الاجتماعي، بل نبحث عن مصادر رصينة وجدية ومختصة في هذه المواضيع، او اللجوء الى طبيب مختص لطرح الاسئلة، لان المعلومة الصحيحة يمكن ان تحدث فارقا بعامل الخوف.

وتابع: الوصول الى الحقيقة كاملة، يساعدنا في بلوغ طرق الوقاية الصحيحة، وايضا ستعرفنا ان "كورونا" لا يعني الموت، فنسبة المتعافين اضعاف نسبة المتوفين بسبب الفيروس، وهذا لوحده يجب ان يكون كافيا للتخلص من الوسواس الذي اصاب الكثيرين.

واضاف: اغلب من اصيبوا بالوسواس كبار السن، بسبب ترديد ان كورونا يصبح مميتا في حال اصاب كبار السن، ومن يعانون من الامراض المزمنة، ولم يتنبهوا ان هناك معمرين تجاوزت اعمارهم المئة شفوا من المرض.

كيف يمكن ان نتخلص من الخوف عندما يصل حد الوسواس؟

- "بالحصول على المعلومة الاكيدة وتفاصيلها، وايضا بالتركيز على معلومة تقول ان الخوف المبالغ به يؤثر على الجهاز المناعي وبالتالي سيزيد من فرصة اصابته بالمرض.

- كيف يؤثر الخوف على الجهاز المناعي؟

-" لان الخوف يحفز الجسم على إنتاج هرمون الكورتيزول الذي يعارض عمل الجهاز المناعي، الذي يؤدي الى خفض كمية البروتينات التي تحفز الخلايا المناعية للدفاع عن الجسم ضد أي عدوى، ما يقلل كفاءة الجهاز المناعي ويصبح الشخص عرضة للإصابة بالعدوى أكثر من غيره. كما يؤثر القلق على الخلايا الليمفاوية الموجودة بالجسم، والتي لها دور فعال من حيث مكافحة العدوى والقضاء على الالتهابات التي تواجه الجسم، مما يقلل كفاءة الجهاز المناعي، ويجعل الجسم يستغرق وقتا أطول في التعافي. وقد يتسبب القلق بزيادة فرص التعرض للكثير من الأمراض كأمراض القلب والأوعية الدموية، وكذلك السكري، ما يجعل الشخص أكثر عرضة للإصابة بالعدوى من غيره.

شلالات إيغواسو تتحول الى مياه ضحلة

الصباح الجديد ـ وكالات:

أعلن سيرخيو أكوستا، مشرف متنزه إيغواسو في الأرجنتين، أن شلالات إيغواسو الشهيرة الواقعة على الحدود البرازيلية - الأرجنتينية أصبحت من دون مياه تقريبا.

واشار أكوستا على صفحته في "فيس بوك" أن الظاهرة لم تحدث منذ عام 2006، وكتب "تبدو الشلالات في الأيام الأخيرة مختلفة عما كانت عليه سابقا، حيث كان تدفق الماء منها في هذه الفترة من السنة يصل إلى 1.5 ألف متر مكعب في الثانية. أما الآن فانخفض إلى 280 مترا مكعبا فقط، ما تسبب أيضا في تغير المناظر الطبيعية للموقع".

ويشير أكوستا إلى أن هناك عدة أسباب لهذه الظاهرة التي لم تلاحظ منذ عام 2006 وهي: "السد الذي أنشأته البرازيل على نهر إيغواسو في أراضيها، حيث أغلقت البوابات لتوليد الطاقة، لتلبية احتياجات منظومة الري، وبهذا تغير تدفق المياه.

أخبارهم

إنريكي إغليسياس

نشر النجم العالمي إنريكي إغليسياس فيديو جديد على صفحته على أحد مواقع التواصل الاجتماعي يظهر فيه وهو يراقص ابنته ماري البالغة من العمر شهرين.

إنريكي إغليسياس المغني الإسباني وزوجته لاعبة التنس الروسية السابقة آنا كورنيكوفا استقبلا طفلتهما ماري وهي الثالثة لهما في الثلاثين كانون الثاني/يناير 2020. وتجدر الإشارة أن إغليسياس وكورنيكوفا لديهما توأم "لوسي ونيكولاس".

و يعد إنريكي إغليسياس واحد من الفنانين اللاتينية الأكثر شهرة في التاريخ وقد فاز بعشرات الجوائز خلال مسيرته الفنية منها حصوله على جائزة الفنان الإسباني الأكثر نجاحا في العقد (أفضل فنان إسباني في العقد) خلال توزيع جوائز Premios Ondas وسبع جوائز World Music Awards.

ميريام فارس

تحرص الفنانة اللبنانية ميريام فارس خلال هذه الفترة مشاركة المتابعين عبر صفحتها الخاصة على أحد مواقع التواصل الإجتماعي لحظات طريفة من قضائها لوقتها في الحجر المنزلي برفقة عائلتها وطفلها جايدن. ونشرت فارس يوم أمس فيديو طريف، ظهرت فيه وهي تلعب برفقة جايدن بالطائرة الورقية، إذ ظهرت وهي تحاول مسك الطائرة، وبعد عدة محاولات نجحت في ذلك، وعلّقت بالقول: "بعد عدة محاولات، أخيراً فعلتها، خليك بالبيت، الحجر المنزلي". ومن ناحية أخرى، فاجأت فارس متابعيها مؤخراً، بنشر صورة شبه واضحة لوجه إبنها جايدن.

سلمان خان

يواصل النجم الهندي سلمان خان أعماله الخيرية من خلال التبرعات ومساعدة المحتاجين لمواجهة أزمة فيروس كورونا، إذ أعلن عن تقديمه للدعم المالي لأكثر من 25 ألف شخص من عمال المياومة المتضررين من الأزمة الحالية، وخاصة الأشخاص الذين يعملون في مجال صناعة الأفلام في بوليوود، وكشف الفيروس أيضاً عن جانب إنساني في شخصية خان، بعد أن قام بصرف المستحقات المالية لمدة أسبوعين مقدما لجميع الفنيين والعاملين وصغار الممثلين في فيلمه الجديد "رادهي" على الرغم من توقف أعمال التصوير إلى ما بعد 31 آذار/مارس المقبل، وذلك ضمن الإجراءات الاحترازية للوقاية كورونا.

كاديلاك تكشف عن أكثر السيارات الكهربائية فخامة

الصباح الجديد ـ وكالات:

سربت مواقع وصفحات الإنترنت صورا لسيارة تعمل شركة كاديلاك على تطويرها لتكون واحدة من أجمل السيارات الكهربائية الفارهة.

وتبعا للتسريبات فإن السيارة الجديدة التي ستحمل اسم Celestiq والتي من المفترض أن تطلق أواخر العام الجاري بنيت على منصة خاصة طورها الخبراء في شركة جينرال موتورز، والأبرز من ذلك أن جميع أجزاء السيارة ستجمع بشكل يدوي كما هو الحال مع سيارات رولزرويس الفاخرة.

وبالنظر للصور والفيديوهات المسربة نلاحظ أن السيارة تتميز بهيكل كوبيه أنيق مزود ببابين كبيرين يخلوان من القبضات التقليدية، ما يدل أن التحكم بفتح الأبواب وإغلاقها سيكون باللمس أو عبر مفتاح لاسلكي.

ومن المفترض أن تطرح كاديلاك هذه السيارة بسعر يصل إلى 200 ألف دولار، وتزودها بمحركات كهربائية قوية قادرة على زيادة التسارع من 0 إلى 200 كلم/سا في أقل من اربع ثوان، إضافة إلى بطاريات باستطاعة 200 كيلواط، تكفيها لتقطع مسافة 640 كلم با لشحنة الواحدة.

شركة مجوهرات روسية تنتج قلادة "كورونا"

الصباح الجديد ـ وكالات:

حظيت شركة مجوهرات طبية روسية باهتمام كبير بعد إنتاجها قلادة على شكل فيروس كورونا المستجد، حيث لاقت السلعة رواجا واسعا لدى كثيرين مقابل انتقادات من آخرين.

وبدأت الشركة، التي تتخذ من مدينة كوستروما مقرا لها، في إنتاج وبيع القلادة الفضية مع تفشي فيروس كورونا مطلع العام الجاري، مقابل ألف روبل روسي (نحو 13 دولارا أميركيا).

وبينما اشترى عدد كبير القلادة عبر الإنترنت أو من بعض المتاجر، اعتبر آخرون إنتاجها في هذا التوقيت "استغلالا للأزمة التي يمر بها العالم" بسبب انتشار وباء "كوفيد 19".

وقال بافيل فوروبيف، مؤسس الشركة التي صنعت القلادة، إنها "تعبير عن دعمنا للأطباء والممرضين الذين يواجهون فيروس كورونا هذه الأيام، وليست طريقة لاستغلال الأزمة الحالية"، وفقا لتقارير صحفية محلية.

وأضاف: "متابعونا على مواقع التواصل الاجتماعي أشخاص محترمون، فهم أطباء وممرضون وآخرون لهم علاقة بالطب".

وأكد أن كثيرا من المرضى الذين تعافوا من فيروس كورونا قدموا القلادة هدية للأطباء الذين أشرفوا على علاجهم، وكان لهم دور كبير في إنقاذ حياتهم.

وباعت الشركة حتى الآن أكثر من ألف قلادة في جميع أنحاء العالم، بحسب فوروبيف الذي يتوقع أن يزيد الطلب على المنتج بمجرد أن تنحسر أزمة فيروس كورونا.

ريم البارودي ترفض الهدنة مع ريهام سعيد

الصباح الجديد ـ وكالات:

رفضت الفنانة المصرية ريم البارودي التزام الهدنة مع صديقتها السابقة الإعلامية ريهام سعيد، وشنت هجوما قاسيا عليها وصفته فيه بالكاذبة والمنافقة واعتبرتها مجرد "ممثلة فاشلة" وهددتها بأنها لو خرجت وتحدثت ببث مباشر مثلها فلن يكون أمام ريهام إلا دخول مستشفى المجانين!!

ريهام قدمت بالأمس بثا مباشرا رفضت فيه استمرار التلاسن بينها وبين صديقتها السابقة ريم البارودي احتراما لما وصفته بـ "العيش والملح" وتقديرا لظروف البلاد بعد انتشار فيروس كورونا وزيادة حالات الوفاة، ولكنها بمنتصف حديثها وصفت ريم بـ"الغلاطة" وأكدت أن الفنانة الراحلة ميرنا المهندس ماتت وهي غاضبة منها ويبدو أن ذكر هذه الواقعة أثار غضب البارودي التي ردت برسالة عنيفة عبر خاصية "القصة" بحسابها بموقع إنستغرام.

يذكر أن الأزمة اشتعلت بعدما نشرت ريهام سعيد عبر حسابها الرسمي بموقع اليوتيوب مقطعا صوتيا مسربا لريم البارودي وهي تعاتب أحد الأشخاص لدفاعه عن سعيد، وعلقت عليه: ريم البارودي تهين ريهام سعيد بأقذر الألفاظ وريهام سعيد تشكرها وتبلغها.. رسالتك وصلتني شكرًا.

من جانبها قالت ريهام سعيد إنها لم تكن ترغب في تسجيل الفيديو، ولكن تداعيات أزمة معركتها مع ريم البارودي أجبرتها على الكلام، وأكدت أن كل التصريحات المنسوبة إليها غير صحيحة، وإنها حريصة من اللحظة الأولى على عدم الخوض في معركة كهذه بينما الناس تموت متأثرة بجائحة كورونا.

طيار يتحول الى عامل توصيل بسبب كورونا

الصباح الجديد ـ وكالات:

أجبرت جائحة كورونا العديد من الناس على تغيير أنماط حياتهم وأعمالهم، لدرجة جعلت من قائد طائرات مدنية عامل توصيل لدى إحدى المتاجر، ولكن من دون أن يدخل ذلك اليأس أو الحزن إلى قلبه.

و قرر بيتر لوغن، الذي يعمل لدى الخطوط الجوية البريطانية أن لا يبقى حبيس منزله بعد أن وجد نفسه "عاطلا عن العمل" بشكل مؤقت عقب إلغاء رحلات الطيران بسبب أزمة جائحة فيروس كورونا المستجد.

ويقوم بيتر يوميا بتوصيل المواد الغذائية وغيرها الاحتياجات إلى الأشخاص الذين تمنعهم ظروفهم من مغادرة بيوتهم أما لكبر سنهم أو لمعاناتهم من أمراض خطيرة، مما يجعلهم عرضة لخطر كبير في حال انتقال عدوى "كوفيد19-" لهم.

وكتب بيتر في حسابه على موقع توتير بالتزامن مع يوم عمله الأول: ""تم تعليق مفاتيح طائرات الخطوط الجوية البريطانية 747 لفترة من الوقت، والآن أقود (قمرة القيادة) من متاجر تيسكو".

ولقد لقيت مبادرة الطيار البريطاني إعجاب الكثير من رواد مواقع التواصل الاجتماعي، مشيدين كذلك بما يقوم به من عمل إنساني في مساعدة الآخرين في هذه الظروف الصعبة.