ASSABAH ALJADEED

الصباح الجديد

السنة الرابعة عشرة
يومية سياسية مستقلة
صاحب الامتياز رئيس التحرير
اسماعيل زاير
alsabahaljaded@gmail.com
assabahaljaded@yahoo.com
www.newsabah.com

8 صفحات

SAT. 4 APR. 2020 ISSUE (4385)

السبت 4 نيسان 2020 العدد (4385)

#خليك_بالبيت

3
تكريم ضحايا كورونا في الصين والاميركيين يستعدون للاسوأ

7
لاعبو اليونايتد يتبرعون بنحو ثلث رواتبهم للخدمات الصحية

دعت القوى الشيعية المعترضة إلى إنهاء الصراع والالتزام بالدستور

الكتل السنيّة: تمرير الزرفي فرصة تاريخية للتخلص من قيادات فشلت في ادارة البلاد

بغداد ـ وعد الشمري:
أكدت الكتل السنيّة في مجلس النوّاب عزمها التصويت على حكومة عدنان الزرفي، وعدّت تكليفه "فرصة تاريخية" للتخلص من قيادات فشلت في إدارة العراق، ودعت القوى الشيعية إلى إنهاء حالة الصراع والامتثال إلى السياقات الدستورية، ونصحتها بالابتعاد عن لغة التهديد.
وقال القيادي في تحالف القوى العراقية حيدر الملا، إن "إعلان رئيس الوزراء المكلّف عدنان الزرفي تقديم البرنامج الحكومي، وطلبه تحديد جلسة التصويت على مرشحي الوزارات دليل عزمه المضي في مهمته".
وأضاف الملا، في حديث إلى "الصباح الجديد"، أن "الكتل السنيّة ستصوّت إلى الزرفي كونه يمثل خياراً وطنياً ودستورياً، وتسلمه مهمة رئاسة الوزراء يشكّل منعرجاً تاريخياً بخروج السلطة من قيادات الصف الأول التي فشلت في إدارة البلاد".
وأشار، إلى أن "تحالف القوى يؤمن بضرورة أن يكون قرار تشكيل الحكومة عراقي صرف، ويؤيّد أن تكون لدينا علاقات متوازنة مع جميع الدول، وفي مقدمتها إيران، بما يحفظ السيادة الوطنية، والابتعاد عن سياسة المحاور".
وشدد الملا، على أن "شخصيات إيرانية قد زارت العراق نهاية الأسبوع الماضي من أجل حث الكتل السياسية الشيعية على رفض الزرفي".
وأوضح، أن "جميع الحكومات بعد عام 2003 كانت قد تشكّلت بمباركة إيرانية وأميركية، وهو ما نسعى للخروج منه حالياً بالتنسيق مع الكتل الوطنية".
وأكد القيادي في تحالف القوى، أن "الصورة بدأت تتضح من خلال الرسائل الكردية الأخيرة إلى رئيس الوزراء المكلّف بأنها تسانده، وكذا الحال بالنسبة لأغلب الأحزاب الشيعية".
ويواصل، أن "الأزمات لكي تجتازها الحكومة المقبلة فأنها تتطلب بيئة سياسية هادئة، وذلك يفرض على الزرفي التزام واضح بأن ينهي الخلاف داخل الكتل الشيعية".
وأكمل الملا بالقول، إن "قائمة سائرون هي الكتلة الأكثر عدداً داخل مجلس النواب، وتؤيّد الزرفي، وبالتالي فأن عملية التكليف قد اكتملت أركانها الدستورية من جميع النواحي".
من جانبه، ذكر القيادي في جبهة الإنقاذ التمنية كامل الغريري، أن "الزرفي ظهر من خلال تجربته النيابية أنه بعيد عن المحاور الدولية والتدخل الإقليمي".
وتابع الغريري، في تصريح إلى "الصباح الجديد"، أن "دعمنا لرئيس الوزراء المكلّف ليس نكاية بالكتل الشيعية كما يتصور البعض، إنما لما يتمتع به من مواصفات تمكنه من إدارة البلد في هذه المرحلة الحساسة".
ولفت، إلى أن "حالة الصراع بين الكتل الشيعية على المنصب يجب أن تنتهي، ويسلم الجميع للسياقات الدستورية التي أوجدت لنا مكلّفاً ينبغي مساندته".
وأفاد الغريري، بأن "كتلتنا في مجلس النواب ستصوّت للزرفي، ونتمنى منه أن يحقق تطلعات جميع العراقيين لاسيما أبناء المحافظات المحررة التي تعاني مناطقهم من خراب كبير، وهناك سجناء أبرياء نسعى لإطلاق سراحهم".
وجدّد موقف جبهة الإنقاذ بعدم مطالبتها بمناصب وزارية، موضحاً أن "التطلع الوحيد الذي نبحث عنه هو تشكيل حكومة وطنية بعيدة عن التدخل الخارجي".
ودعا الغريري، إلى الابتعاد عن لغة التهديد، وحثّ الكتل الشيعية الرافضة للزرفي على "النظر لأحوال المحافظات الجنوبية فهي تعاني من مشكلات عديدة ينبغي وضع حلول لها".
ويسترسل، أن "الحل الأمثل هو ترك رئيس الوزراء المكلّف يمضي في مهمته ويتقدم إلى مجلس النواب وعندها ستأتي الكلمة الفصل، وإذا أرادت الكتل الشيعية إسقاطه بالتصويت فذلك من حقها".
ومضى الغريري، إلى أن "الزرفي تم اختياره من نواب شيعة، ولم يتدخل السنة او الكرد في ذلك، لا يمكن إلقاء اللوم علينا في عملية التكليف".
يشار إلى أن تحالف الفتح يواصل معركته السياسية ضدّ الزرفي من خلال الضغط عليه لكي يقدم اعتذاراً عن مهمته، أو يسقطه في مجلس النواب بالتصويت.

جلسة سابقة لمجلس النواب

الزرفي: الاقتصاد والانتخابات والتظاهرات والعلاقات الخارجية مفردات برنامجي الحكومي

بغداد ـ الصباح الجديد :
اكد رئيس الوزراء المكلف عدنان الزرفي، السبت، ان البرنامج الحكومي يتكون من ٣ محاور هي الاقتصاد والانتخابات والتظاهرات والعلاقات الخارجية، فيما شدد على ان والاقتصاد سيكون المحرك الأساسي للحكومة المقبلة.
وقال الزرفي خلال لقاءه مع عدد من الاعلاميين ان "برنامجي الحكومي يتكون من ٣ محاور هي الاقتصاد والانتخابات والتظاهرات والعلاقات الخارجية". مبيناً ان "التعامل مع دول المنطقة والعالم سيعتمد على الاقتصاد ولن اسمح بان تبنى العلاقات على الصراعات".
وأضاف الزرفي إن "العراق يمر بكارثة وقد لا تتمكن الحكومة من تأمين كل الرواتب". مضيفا أن "الاقتصاد المحرك الأساسي للحكومة القادمة وكل من له رغبة الاستثمار سيكون له الأولوية بالتعامل".
واشار الى أن "ملف التظاهرات والملف الصحي اهم محاور المنهاج الحكومي المقبل".
ونبه على ان "المنهاج الحكومي مختصر، ويركز على ثلاثة محاور؛ اولها الاقتصاد، وسيتم عزل جميع الوزارات غير المنتجة، وتحديد تمويلها".
وأردف: "أكملت تشكيلتي الحكومية من الكفاءات من داخل العراق، وانتظر من مجلس النواب تحديد جلسة للتصويت على البرنامج الحكومي".
واضاف، ان "النفط ملك الشعب ولا يحق للحكومة التصرف بهذه الثروة بطريق غير مناسبة".
ودعا الزرفي "القوى السياسية إلى التكاتف لرسم خطة خلال الأشهر الثلاثة المقبلة لتوفير مرتبات الرعاية الاجتماعية".
ومضى بالقول: "تحدثت مع التحالف الدولي ولن نسمح بأن يكون العراق ساحة للصراع الإقليمي والدولي".

براءة اختراع لعلماء بولندين يتوصلون الى مادة تبطئ عدوى كورونا

الصباح الجديد ـ وكالات:
أعلن علماء من جامعة جاجيلونيان في كراكوف ببولندا أنهم ابتكروا مادة تؤدي إلى إبطاء الإصابة بفيروس كورونا بشكل كبير.وقال البروفيسور كرزيستوف بيرش، عالم الفيروسات، للصحفيين "إن المادة التي طورناها ابتكار على مستوى العالم".المادة التي أنشأها الباحثون هي مركب كيميائي يسمى HTCC ويذكر أنه يبطئ بشكل كبير من الإصابة بفيروس كورونا، وكذلك فيروس MERS-CoV . HTCC حصل على براءة اختراع، وقد تم اختباره مسبقا على الحيوانات، ولكنه لم تتم الموافقة عليه بعد لاستخدامه على البشر عند تجربته على القوارض، أظهرت الدراسات الأولية أن إعطاء HTCC عن طريق الاستنشاق لا يضعف وظيفة الرئة.تم إنشاء HTCC على أساس الشيتوزان - مركب مشتق من الروبيان أو الفطر وجد الباحثون أن هذا البوليمر يرتبط ببروتين سبايك، الذي يشكل "تاجا" للفيروس، ويمنع تفاعله مع المستقبل الخلوي، وبالتالي، اختراق الفيروس الخلية.وفقا لأحدث البيانات الصادرة عن وزارة الصحة البولندية، تم تسجيل 3383 إصابة في البلاد، توفي 71 منهم.

النجف تسجل 34 إصابة جديدة بفيروس كورونا
2

التخطيط: منحة طوارئ للعوائل تحت خط الفقر
4

الكرد يربطون تاييدهم للزرفي بمدى دعم القوى الشيعية له

صراعات البيت الشيعي والتدخلات الاقليمية عمقت الازمات والمشاكل التي تواجهها البلاد

السليمانية ـ عباس اركوازي:
فيما طالبت احزاب وقوى سياسية كردستانية نظيرتها الشيعية بانهاء الجدل الدائر حول منصب رئيس الوزراء والاسراع في الاتفاق فيما بينها على مرشح لشغل منصب رئاسة الوزراء خلفاً لرئيس الوزراء المستقيل عادل عبد المهدي، فانها رهنت تاييد رئيس الوزراء المكلف عدنان الزرفي بمدى موافقة القوى والاحزاب الشيعية الاساسية عليه.
وقالت تلك القوى ان احتدام الصراع بين القوى الشيعية حول شخصية المرشح او انتمائه الحزبي وخلفياته السياسية وعدم تمكنهم من تجاوز الخلافات والاتفاق على مرشح بعينه يهدد بناء الدولة وسيضع العراق امام مرحلة خطيرة، في ظل تفاقم الازمات الاقتصادية والسياسية والامنية، مؤكدة ان التوافق على شخصية لشغل المنصب للمرحلة الانتقالية، لا يتطلب كل هذا العناء .
واضافت قوى واحزاب كردستانية، ان ما يحصل في العراق من لامبالاة لابنم عن ادراك وتعاط واقعي مع المشاكل والازمات السياسية والاقتصادية والمالية التي تواجه البلاد.
وقالت مصادر سياسية مطلعة للصباح الجديد، ان رئيس الوزراء المكلف عدنان الزرفي اجرى اتصالات هاتفية مع كل من الرئيس المشترك للاتحاد الوطني الكردستاني، لاهور شيخ جنكي ورئيس اقليم كردستان نيجيرفان بارزاني، بحث معهما المساعي التي يقوم بها لتشكيل الحكومة المقبلة.
واضافت المصادر، ان الزرفي اتصل مرتين بالرئيس المشترك للاتحاد الوطني لاهور شيخ جنكي، كما اتصل مرة واحدة برئيس الاقليم نيجيرفان بارزاني لاطلاعهم على برنامجه الحكومي والاليات التي اتبعها في تسمية الوزراء وحصة الكرد من التشكيلة الوزارية.
واوضحت، ان الاتحاد الوطني اكد في الاتصال الذي اجراه رئيسه مع الزرفي على ضرورة تطبيع الاوضاع في كركوك، وحسم الملفات والمشاكل العالقة بين بغداد واربيل، بينما تناول اتصال الزرفي مع بارزاني قضية حصة الاقليم من الموازنة الاتحادية والايرادات وملف النفط والغاز.

نائب إيراني: أميركا وإيران على شفير الحرب

الصباح الجديد ـ وكالات:
قال النائب الايراني، حشمت الله فلاحت بيشه، أن إيران وأميركا تقتربان من الحرب بشكل غير عادي، قائلاً إن ذلك يحدث بسبب "طرف ثالث". كما وصف فلاحت بيشه، وهو عضو لجنة الأمن القومي والسياسة الخارجية في البرلمان الإيراني، تلك الحرب بـ "الظلم لكلا البلدين"، لأنها إذا اندلعت سيكون سببها "طرف ثالث".
ولم يشر في حديثه لوكالة أنباء "بُرنا"، السبت، إلى "الطرف الثالث"، لكنه حذر من أن "إيران والولايات المتحدة تقتربان بشكل غير طبيعي من الحرب".
لكنه أضاف أن "المشكلة الأساسية هي أن البلدين يستقيان معلوماتهما من معسكر الخصم بشكل غير مباشر وعن طريق الأطراف الثالثة".
وكان فلاحت بيشه أطلق تصريحات مشابهة العام الماضي، أحدثت جدلاً في طهران ما دفع بالمجلس الأعلى للأمن القومي الإيراني أن يرفع شكوى قضائية ضده.
وفي إشارة إلى تلك الشكوى، قال فلاحت بيشه إنه لا يزال ثابتا على موقفه الداعي لتجنب أي مواجهة بين إيران والولايات المتحدة بسبب الأطراف الأخرى، حسب تعبيره.

تحذيرات متبادلة

تأتي تلك التصريحات عقب التحذيرات المتبادلة بين طهران وواشنطن حول احتمال اندلاع مواجهة بين القوات الأميركية والميليشيات التابعة لإيران في العراق.
وكانت أنباء عن تحركات للقوات الأميركية من أجل مواجهات الميليشيات الموالية لطهران في العراق، قد دفعت بالخارجية الإيرانية الأربعاء، إلى إصدار بيان ذكرت فيه أن التحركات العسكرية الأميركية في العراق من شأنها أن تؤدي إلى "عدم استقرار كارثي" في المنطقة.
وكانت الولايات المتحدة قد نقلت الأسبوع الماضي، جزءاً من قواتها من بعض القواعد العسكرية العراقية وزادت عدد أنظمة باتريوت المضادة للدفاع الجوي، أحدها في قاعدة عين الأسد، وفقاً لتقارير صحافية.
وأكدت مصادر أميركية خلال الأيام الأخيرة أن البنتاغون يخطط للانتقام المحتمل من الميليشيات العراقية المتحالفة مع النظام الإيراني، بما فيها القضاء على ميليشيات "كتائب حزب الله"، بحسب ما ذكرت صحيفة "نيويورك تايمز".

تقرير

السعودية تنفي تصريحات رفيعة المستوى بانسحابها من المنظمة

ترجيحات بتأجيل اجتماع اوبك+ على الرغم من استعداد معظم الاطراف لخفض الانتاج

الصباح الجديد ـ متابعة:
أفادت وكالة "رويترز"، اليوم السبت، بأن الاجتماع الافتراضي الطارئ لتحالف "أوبك+" لن يعقد يوم الاثنين المقبل، كما كان متوقعا، ومن المرجح أن يتم تأجيله حتى 8 أو 9 نيسان.
ونقلت الوكالة عن مصدرين في منظمة الدول المصدرة للنفط "أوبك" قولهما إن "هذه الخطوة تأتي بغية منح منتجي الذهب الأسود مزيدا من الوقت للتفاوض بشأن الحد من إمدادات الخام".
من جانبه، أكد مصدر مطلع على خطط الأمانة العامة لـ"أوبك" بشأن تحضير الاجتماع، في حديث لوكالة "نوفوستي" الروسية اليوم، أن "الأمين العام للمنظمة، محمد باركيندو، لا يزال على تواصل مستمر مع أطراف صفقة أوبك+"، مضيفا أن "الأطراف الرئيسة في التحالف النفطي يدعمون فكرة عقد الاجتماع يوم الاثنين القادم.
"وقال المصدر إن "غالبية أطراف التحالف مستعدة لخفض مستوى الإنتاج، وهناك إمكانية عالية لبلوغ التوافق بهذا الشأن"..
ويأتي ذلك في ظل انقضاء مدة سريان صفقة "أوبك+" التي أتاحت لكبار منتجي النفط في العالم الاحتفاظ بالأسعار على مستوى نحو 60 دولارا للبرميل، على مدى ثلاث سنوات، من خلال فرض قيود مشتركة على حجم الإنتاج، ولم يتم تمديد الصفقة بسبب تناقضات في مواقف روسيا والسعودية، ما تسبب بهبوط حاد في أسعار الذهب الأسود، وذلك على خلفية انخفاض الطلب على النفط في العالم بسبب أزمة تفشي فيروس كورونا وقيام السعودية بزيادة إنتاجها للحد الأقصى.
وانتقد الرئيس الروسي فلاديمير بوتين، يوم أمس الجمعة، الخطوات السعودية الأخيرة في أسواق النفط، قائلا إن انسحاب المملكة من صفقة "أوبك+" يمثل أحد أسباب هبوط أسعار النفط في العالم، ودعا إلى خفض الإنتاج النفطي العالمي بـ10 ملايين برميل يوميا.
الأمر الذي نفته المملكة العربية على مستويين، اذ نفى الأمير عبدالعزيز بن سلمان بن عبدالعزيز، وزير الطاقة السعودي، ليل الجمعة، ما ورد في تصريح وزير الطاقة الروسي الذي جاء فيه أن رفض المملكة العربية السعودية تمديد اتفاق أوبك+ وانسحابها منه، إلى جانب خطواتها الأخرى، أثر سلباً على السوق البترولية، وفق ما نقلت وكالة الأنباء السعودية (واس).
وشدد وزير الطاقة السعودي على أن "ما ورد غير صحيح ومنافٍ للحقيقة جملة وتفصيلاً"، مؤكدا سياسة المملكة البترولية التي تقضي بالعمل على توازن الأسواق واستقرارها بما يخدم مصالح المنتجين والمستهلكين على حد سواء.

مقر أوبك

عنوان الجريدة: بغداد ـ الوزيرية / رقم الايداع في دار الكتب والوثائق ببغداد 777 لسنة 2004 / رقم الاعتماد في نقابة الصحفيين العراقيين 301 / طبعت بمطابع دار الصباح الجديد للصحافة والنشر

قراران مهمان لصندوق الإسكان

بغداد ـ الصباح الجديد :

قررت وزارة الإعمار والإسكان والبلديات العامة تأجيل استيفاء الأقساط المترتبة على المقترضين من الصندوق لثلاثة أشهر، مراعاة للظروف التي رافقت انتشار فيروس كورونا.

واوضح مصدر مسؤول في الوزارة في تصريح صحفي ـ ان «وزير الإعمار والإسكان والبلديات العامة بنكين ريكاني ولغرض تخفيف الأعباء المالية عن المتعاملين مع صندوق الإسكان العراقي وجه الصندوق بتأجيل استيفاء الأقساط المترتبة عن المقترضين للأشهر آذار ونيسان وأيار،» موضحاً أنَّ «هذا القرار لا تترتب عليه أية فوائد تأخيريَّة».

ونبه المصدر الى «تعليق تسلم معاملات القروض الجديدة للمدة نفسها لعدم توفر سيولة نقديَّة والاكتفاء بصرف المعاملات المقبولة سابقاً قبل هذا القرار».

زراعة كربلاء: ننتج من المحاصيل ما يسد حاجة السوق المحلية

كربلاء ـ الصباح الجديد :

أكدت مديرية زراعة كربلاء المقدسة، السبت، أنها تنتج من المحاصيل الخضرية واللحوم والدواجن بما يسد حاجة السوق في المحافظة وبعض المحافظات المجاورة.

وقال مدير اعلام المديرية باهر غالي في تصريح له ، إن "كربلاء واحدة من المحافظات المنتجة للخضروات واللحوم البيضاء والأسماك بما يسد حاجة السوق المحلية والكثير منها يفيض عن حاجة المحافظة".

وأضاف غالي أن "جميع هذه المواد لا يمكن ان تشكل مصدر قلق للمواطنين في الظروف الحالية مهما طال امدها كون محاصيل الخضروات متوفرة وبكثرة في كربلاء لاسيما مع الدعم الحكومي للمزارعين".

واشار الى ان "المحاصيل متوفرة بشكل كامل وبكميات كبيرة وتسد حاجة السوق المحلية مع انخفاض أسعارها".

تهيئة طائرة عراقية لجلب شحنة طبية من الصين

بغداد ـ الصباح الجديد:

أوعز وزير النقل عبد الله لعيبي، الى الخطوط الجوية العراقية بتهيئة طائرة من أسطول الشركة لنقل شحنة من التبرعات الخاصة بالأجهزة الطبية والعديد من المستلزمات الوقائية من الصين ضمن رحلة استثنائية أستجابة لطلب وزارة الصحة.

وقال لعيبي في بيان تلقت « الصباح الجديد «نسخة منه انه «نظراً للوضع الأستثنائي الذي يمر به البلد والذي يحتم علينا تكريس كافة الإمكانيات المتوفرة لدعم جهود الحكومة والشعب العراقي للخروج مضياً من هذا الوباء الذي أجتاح العالم».

وأضاف «تم الإيعاز بتخصيص أحدى طائرات الناقل الوطني لجلب شحنة تبرعات كبيرة تضم العديد من أجهزة التنفس الصناعي التي تساعد المصابين بفيروس كورونا على الشفاء بوقت أسرع كما وتحتوي الشحنة أجهزة أخرى مع مستلزمات طبية ووقائية تم تحديدها والتبرع بها بالتنسيق مع وزارة الصحة العراقية».

من الجدير بالذكر ان وزارة النقل سيرت رحلة جوية استثنائية سابقة لحضور خبراء ومستشارين مع شحنة تبرعات كبيرة من جمهورية الصين الشعبية على متن طائرة (YI-AQZ\200-B777) التابعة لأسطول الخطوط الجوية العراقية.

التخطيط تكشف تفاصيل منحة الـ 150 ألف وتحدد الفئات المشمولة بها

العمل : تأجيل استيفاء القروض الصغيرة الممنوحة للمستفيدين 3 اشهر

بغداد ـ الصباح الجديد :

اعلنت وزارة العمل والشؤون الاجتماعية عن تأجيل عن تأجيل استيفاء اقساط القروض الممنوحة للمستفيدين من صندوق دعم المشاريع الصغيرة المدرة للدخل لمدة ثلاثة اشهر. في حين حددت وزارة التخطيط، الفئات المشمولة بمنحة الطوارئ التي أقرتها لجنة معالجة انعكاسات الأزمة الاقتصادية على المواطنين.

وقال باسم عبدالزمان وزير العمل يعلن عن تأجيل استيفاء اقساط القروض الممنوحة للمستفيدين من صندوق دعم المشاريع الصغيرة المدرة للدخل لمدة ثلاثة اشهر مراعاة للوضع المعيشي لهذه الفئة في ظل الظرف الحالي

في الوقت ذاته ناقش الوزير مع الملاك المتقدم للوزارة عبر شبكة تليكونفرس خطة الوزارة الخاصة بمواجهة التبعات الاقتصادية الناجمة عن وباء كورونا وحظر التجوال المفروض.

واكد الوزير خلال الاجتماع على قراره توزيع رواتب المعين المتفرغ لفئة ذوي الاعاقة في موعد اقصاه الاحد المقبل الموافق ٥-٤-٢٠٢٠ بعد حل الاشكالات المالية والادارية كافة.

كما جرت مناقشة الجوانب المالية والقانونية والادارية لمقترح منح مبلغ مالي الى الفئات المتأثرة بالحظر، إذ تم الاتفاق على اكمال تلك الجوانب واعداد دراسة بالموضوع لغرض عرضها الاسبوع المقبل في اجتماع مجلس الوزراء لإصدار القرار المناسب وفقا للصلاحيات والامكانيات المالية.

> **وزير العمل يعلن عن تأجيل استيفاء اقساط القروض الممنوحة للمستفيدين من صندوق دعم المشاريع الصغيرة المدرة للدخل لمدة ثلاثة اشهر مراعاة للوضع المعيشي لهذه الفئة في ظل الظرف الحالي**

ودعا الوزير الى توسيع التعاون مع المنظمات والشركات العاملة في العراق بغية توفير سلات غذائية متنوعة توزع وفقا لقاعدة البيانات المتوفرة لدى الوزارة.

من جانب اخر حددت وزارة التخطيط، الجمعة، الفئات المشمولة بمنحة الطوارئ التي أقرتها لجنة معالجة انعكاسات الأزمة الاقتصادية على المواطنين.

وقال المتحدث باسم الوزارة عبد الزهرة الهنداوي ، إن "الفئات المشمولة بمنحة الطوارئ ،هي العائلات التي ليس لها راتب، أو أي مدخول من الدولة، والتي ليس لديها موظف أو منتسب، وغير مشمولة بالرعاية الاجتماعية"، لافتاً إلى أن "وزارة التخطيط لديها قاعدة بيانات للعوائل تحت خط الفقر، الذي يقدر عددها بنحو مليوني أسرة وبواقع 10 ملايين شخص، وهذا العدد هو المشمول بالمنحة".

وأضاف الهنداوي، أن "المقترح سيذهب الى مجلس الوزراء ليكون على شكل قرار، خلال هذه الفترة التي فيها سيتم استكمال جميع التفصيلات الخاصة بتحديد المشمولين وآليات التوزيع"، مبيناً أن "وزارة التخطيط ستعتمد على قاعد البيانات التي لديها، بشأن الفقراء في عموم البلاد، وكذلك الاستفادة من بيانات وزارة التجارة الخاصة بالبطاقة التموينية".

وتابع: "بعد إقرار هذه التوصية من قبل اللجنة العليا الخاصة بالصحة والسلامة سيتم وضع جميع التفاصيل الخاصة بالوصول والاستهداف لتلك العائلات"، منبهاً الى ان "وزارة التخطيط ستباشر عملها من يوم غد بعملها في هذا الاطار بالتنسيق مع الجهات الاخرى".

وأوضح، أن "متوسط عدد أفراد العائلة الواحدة 5 أشخاص، ما يعني أن العائلة الواحدة ستحصل على نحو 150 ألف دينار"، مؤكداً أنه "تم تأمين المبلغ من البنك المركزي، والبالغ 300 مليار دينار"، مشيراً إلى أن "اللجنة حددت مهلة 10 أيام لإكمال الإجراءات اللوجستية لغرض صرف المنحة".

التربية تشكل لجانا لتقنين مناهج المواد العلمية للمراحل المنتهية

بغداد ـ الصباح الجديد :

شكلت وزارة التربية لجانا متخصصة لتقنين مناهج المواد العلميَّة للمراحل المنتهية، بينما اتخذت وزارة التربية في إقليم كردستان عددا من القرارات لاجتياز العام الدراسي، منها إلغاء الامتحانات الوزاريَّة لطلبة المرحلة المتوسطة المنتهية.

وقال مصدر خاص في المديرية العامة للتقويم والامتحانات في وزارة التربية الاتحاديَّة في تصريح صحفي، انه تم التنسيق مع هيئة الرأي بالوزارة لتشكيل لجان علميَّة من مختلف التخصصات من أجل اختصار وتلخيص المواد المنهجية العلميَّة للمراحل المنتهية خصوصا مواد الكيمياء والفيزياء والأحياء».

وأوضح أنَّ «اللجان ستتولى تلخيص المناهج بحذف فصول معينة وتحديد الموضوعات المشمولة بالامتحان الوزاري، ومن ثم تعميمها على المديريات كافة»، مبينا أنَّ «الفصول المشمولة سيتم بثها من خلال منصة التعليم الالكتروني، ضمن الاستعدادات لإجراء الامتحانات الوزاريَّة النهائيَّة للعام الدراسي الحالي».

وتابع ان «الوزارة تعمل حاليا على تطبيق نظام التعلم عن بعد، عادا ذلك «حلا مؤقتا لحين استقرار الأوضاع في البلاد وإعادة الحياة الدراسيَّة في عموم المدارس الى طبيعتها».

في غضون ذلك، أعلنت وزارة التربية في حكومة اقليم كردستان، برنامجا خاصا لاجتياز الموسم الدراسي الحالي، في حال تجاوز أزمة فيروس «كورونا».

وجاء في بيان لوزير التربية في حكومة الإقليم آلان حمه سعيد، أنه «بعد الإعلان عن تعطيل الدوام في الأوساط التربويَّة والتعليميَّة من أجل ضمان سلامة الطلبة من وباء كورونا تؤكد الوزارة أنَّ مجلس الوزراء في الإقليم، وبعد مناقشة خطط الوزارة تقرر طمأنة الطلبة بأنَّ السنة الدراسيَّة الحالية لن تلغى».

واضاف انه «إذا تمت السيطرة على فيروس «كورونا» ستسعى الوزارة لاستئناف الدراسة في الثاني من شهر أيار المقبل مع وضع خطط وجداول لتنظيم الدوام، مشيرا الى انه «اعتبارا من 12 ايار حتى 21 منه ستجرى امتحانات الفصل الثاني للصف 12 الإعدادي (السادس الاعدادي) بجميع أقسامه».

واكد انه «بالنسبة للصف 9 الاساسي (الثالث المتوسط) يلغى الامتحان الوزاري لهذا العام حصرا وتجري امتحاناتهم مع الصفوف غير المنتهية، ولكن وفقا للتعليمات يتوجب ان تعود (بوردات) درجات الطلبة الى المديرية العامة للامتحانات في الوزارة».

وتابع انَّ «امتحانات الفصل الثاني للصفوف غير المنتهية بما فيها الثالث المتوسط والمعاهد والدراسة الاسلامية ستبدأ في الاول من شهر حزيران المقبل حتى العاشر منه، اما بالنسبة لامتحانات طلبة الصف الثاني عشر الاعدادي (السادس الاعدادي) بجميع اقسامها تبدأ في 28 حزيران المقبل حتى 23 تموز المقبل، بواقع امتحانين فقط كل اسبوع».

ديالى تعلن عودة استقرار الاسعار الى اسواقها

ديالى ـ الصباح الجديد :

اعلنت خلية الازمة الحكومية في ديالى، عن عودة استقرار الاسعار الى جميع اسواق المحافظة.

وقال عضو خلية الازمة في ديالى عبدالله الحيالي في حديث له ان" الخضروات والبضائع والمواد بدات بالتدفق منذ ساعات الصباح الاولى لكل اسواق ديالى قادمة من معبر كلارا البري مع كردستان عبر بوابة السليمانية لتسهم في استقرار الاسعار وخفض الجزء الاكبر منها وخاصة الخضروات بعد ايام على ارتفاعها".

واضاف الحيالي،ان" قرار خلية الازمة مساء يوم امس باعادة فتح معبر كلارا البري مع كردستان اسهم في افشال محاولات تجار الازمات برفع الاسعار لتحقيق ارباح دون الاكتراث لتداعيات ما يفعلونه على الفقراء والبسطاء مؤكدا بان قرار تدفق البضائع والمواد سوف يستمر لاسبوعين وبعدها سيجري النظر به من قبل خلية الازمة ".

وكانت اسواق ديالى شهدت خلال الايام الماضية ارتفاع لافت باسعار المواد الغذائية والخضروات بشكل اثر سلبيا على اوضاع الفقراء.

من جهة اخرى اكدت حكومة ديالى المحلية، السبت، أن حظر دخول البيض المستورد دخل حيز التنفيذ في اكثر من 20 داخل المحافظة.

وقال مدير اعلام حكومة ديالى المحلية ياسر بدر في تصريح له ،انه" جرى تعميم توجيه شامل لكل السيطرات الخارجية في ديالى وخاصة التي تمثل مداخل المدن الرئيسية بمنع دخول اي شحنة للبيض المستورد لاي سبب كان تطبيقا لقرار خلية الازمة الحكومية مؤكدا بان قرار الحظر دخل حيز التنفيذ".

واضاف بدر،ان" القرار جاء لتحقيق هدفين رئيسين الاول تفادي تفشي فيروس كورونا خاصة وان بعض الشحنات تاتي من دول مؤبوءة بالفيروس بالوقت الحالي بالاضافة الى حماية المنتج المحلي واعطاءه دور اكبر في توفير احتياجات الاسواق المحلية"، لافتا الى انه "تم اعطاء صلاحية اتلاف اي شحنات مستوردة للجهات المختصة وفق الاطار القانوني".

وتعتمد محافظة ديالى منذ سنوات طويلة على استيراد جزء كبير من احتياجاتها لبيض المائدة من دول عدة.

كربلاء 149 وافدا غادروا أماكن الاستضافة بعد قضاء المدة المقررة

النجف تسجل 34 إصابة جديدة بفيروس كورونا

النجف ـ الصباح الجديد :

اعلنت دائرة صحة النجف الأشرف، اليوم السبت، عن تسجيل (34) إصابة جديدة بفايروس كورونا في المحافظة.

وقال مدير عام صحة النجف رضوان كامل الكندي، في بيان تلقت /المعلومة/، نسخة منه، إن "دائرته سجلت (34) إصابة جديدة بفايروس كورونا اليوم السبت، وذلك بعد قيام مختبر الصحة العامة في النجف الاشرف بإجراء (143) فحصا مختبريا لحالات ملامسة واخرى مشتبها بها".

وأضاف الكندي، أن "الحالات المذكورة توزعت على النحو التالي:- ستة عشرة حالة ملامسة لحالة موجبة مشخصة سابقا في قضاء المشخاب - راك الحصوة - ست حالات ملامسة لحالة موجبة مشخصة سابقا في قضاء الكوفة / الصوب الصغير - ثلاث حالات ملامسة لحالة موجبة مشخصة سابقا في قضاء الكوفة / العباسية - حالتان ملامستان لحالة موجبة مشخصة سابقا في قضاء الكوفة / الجديدة الاولى - قرب كلية القانون - ثلاث حالات ملامسة لحالات موجبة مشخصة سابقا في: حي ميسان -حي الوفاء -القطاع الشمالي -اربع حالات لمشتبه بهم توزعت في : حي القدس - حي الرحمة - حي ميسان - البراكية".

وأوضح أنه "بذلك يكون المجموع الكلي للحالات المسجلة في محافظة النجف الاشرف كما يلي : 175- حالة مؤكدة و49 حالة شفاء بالإضافة الى 4 حالات وفاة، إضافة الى حالتين مغادرتين الى بلدهما ايران".

في حين أعلنت دائرة صحة كربلاء عن مغادرة 149 من الوافدين اماكن الحجر بعد انقضاء مدة استضافتهم من دون أن تظهر عليهم أعراض الإصابة بفيروس كورونا.

وقال مدير اعلام الدائرة سليم كاظم في تصريح له أن "149 من الوافدين الذين تمت استضافتهم في مدينة سيد الاوصياء للزائرين مدة 14 يوم غادروا المدينة بعد التأكد من سلامتهم وعدم ظهور أية أعراض إصابة بفيروس كورونا عليهم".

وأضاف كاظم أن "الوافدين المستضافين في اماكن الحجر الصحي التي وفرتها الحكومة المحلية والعتبات المقدسة يتلقون جميع الخدمات ويقضون مدة 14 يوم ثم يغادرون في حال عدم ظهور أعراض إصابة بفيروس كورونا".

في الوقت ذاته أعلن قائممقام قضاء الهندية في كربلاء منتظر الشافعي، عن المباشرة بالمسح الميداني العشوائي وأخذ عينات ومسحات فحص من المواطنين في المناطق التي سجلت إصابات بفيروس كورونا.

وقال الشافعي في تصريح له أن "مفارز قطاع صحة الهندية باشرت بأخذ عينات ومسحات فحص من المواطنين بشكل عشوائي في المناطق التي سجلت إصابات بفيروس كورونا بهدف الحد من انتشار الفيروس".

وأضاف أن "أخذ المسحات واجراء الفحوصات تأتي كخطوة استباقية لتطويق انتشار فيروس كورونا في القضاء بعد تسجيل عدد من الاصابات".

واشار الى انه "تم عزل مناطق القضاء كل منطقة عن الاخرى مع توفير جميع المستلزمات التي تحتاجها كل منطقة لمنع تنقل المواطنين بين مناطق القضاء".

الايطاليون يرون ضوءً في نهاية النفق

تكريم ضحايا كورونا في الصين والاميركيين يستعدون للاسوأ

الصباح الجديد ـ متابعة:

بعد اعلانها انحسار فيروس كورونا، وعودة الحياة الطبيعية نسبيا في بعض المدن، نظّمت الصين صباح اليوم السبت وقفة تأمّل وطنيّة لثلاث دقائق تكريما لذكرى 3326 شخصا راحوا ضحيّة فيروس كورونا المستجدّ في البلاد، وأوصت الاميركيين بتغطية وجوههم في الشوارع لإبطاء انتشار الوباء في الولايات المتحدة حيث سجل مجددا عددا قياسيا محزنا من الوفيات خلال 24 ساعة.

وعند الساعة العاشرة (02,00 ت غ)، دوّت الصافرات في أنحاء الصين التي تضم أكبر عدد من السكان في العالم ونكست الأعلام فيها.

وفي مدينة ووهان البالغ عدد سكانها 11 مليون نسمة وظهر فيها الفيروس تجمّع موظّفون يعملون في الحقل الطبّي لإحياء ذكرى الضحايا، بينما اجتمع الرئيس شي جينبينغ مع القادة الشيوعيين الرئيسيين الآخرين في المجمع الضخم في بكين الذي يضم مقر السلطة، وفقا لصور بثها التلفزيون الوطني.

من جهتهم، وبعد وفاة 1480 شخصا في يوم واحد في أكبر حصيلة يومية تسجل في بلد واحد، يستعد الأميركيون للأسوأ ويبنون مستشفيات ميدانية في لوس أنجليس وميامي، بآلاف الأسرة الإضافية المخصصة للإنعاش.

وتحدث مدير معهد الأمراض المعدية أنطوني فاوتشي العضو في خلية الأزمة في البيت الأبيض، عن معطيات تشير إلى أن «الفيروس يمكن في الواقع أن ينتقل عندما يتبادل الناس الحديث فقط، وليس عند السعال او العطاس فقط». لكن منظمة الصحة العالمية بدت حذرة في هذا الشأن.

وقال البيت الأبيض إن كوفيد19- تسبب بوفاة حوالى 7400 شخص في الولايات المتحدة، ويمكن أن يودي بحياة ما بين مئة ألف و240 ألفا. أما عدد الإصابات فيبلغ نحو 277 ألفا.

الصورة قاتمة في بريطانيا أيضا، حيث دشن في لندن الجمعة مستشفى ميداني شاسع يستطيع استيعاب أربعة آلاف سرير بينما يبدو التهديد خطيرا إلى درجة أن الملكة إليزابيث الثانية ستلقي كلمة نادرة الأحد.

وسجل عدد قياسي من الوفيات في 24 ساعة بلغ 684 في بريطانيا التي تواجه حكومتها انتقادات لإدارتها للأزمة. وبذلك ارتفعت حصيلة الوفيات إلى أكثر من 3600.

وأسفر الوباء عن وفاة أكثر من أربعين ألف شخص في أوروبا، ثلاثة أرباعهم في ايطاليا واسبانيا وفرنسا، حسب حصيلة وضعتها وكالة فرانس برس الجمعة.

والأمل الوحيد ، تباطؤ انتشار المرض بعد أسابيع من إجراءات عزل عامة.

وكتب الممرض الإيطالي باولو ميراندا الذي يدون على حسابه على انستغرام يوميات مكافحة الوباء في مستشفى كريمونا (شمال) «بدأنا نرى بصيص نور في نهاية النفق».

ويستمر انتشار الفيروس الذي أسفر عن وفاة 14 ألفا و700 شخص في إيطاليا البلد الذي سجل فيه أكبر عدد من الوفيات، لكنه يؤكد تباطؤه الذي بدأ قبل أربعة أسابيع تقريبا إذ لم تتجاوز نسبة ارتفاع عدد الإصابات الأربعة بالمئة.

في اسبانيا أيضا ثاني بلد في عدد الوفيات بعد إيطاليا، ارتفع عدد الوفيات خلال 24 ساعة مجددا أكثر من 900 لتبلغ الحصيلة الإجمالية 11 ألفا ومئتي وفاة. تتركز الآمال أيضا على تباطؤ العدوى وتراجع عدد الذين يدخلون إلى المستشفيات.

وهذا ما أوحت به المستشارة الألمانية أنجيلا ميركل التي نجحت بلادها في تجنب ارتفاع كبير في الوفيات حتى الآن. فقد صرحت الجمعة أن «الأرقام الأخيرة (...) مع انها كبيرة، لكنها تثير بعض الأمل بحذر».

وتؤكد السلطات الصحية ضرورة الإبقاء على إجراءات العزل.

وفي فرنسا استأنفت الحصيلة اليومية للوفيات الارتفاع ليبلغ العدد الجمعة 588 في المستشفيات، مقابل عدد إجمالي يبلغ أكثر من 6500، بما في ذلك تلك التي سجلت في دور للمسنين.

وباتت نصف البشرية تخضع لإجراءات عزل صارمة جدا في بعض المناطق مع عواقب اقتصادية واجتماعية كارثية في بعض الأحيان.

وعززت تركيا الجمعة القيود المفروضة على التنقلات الجمعة وأغلقت نحو ثلاثين مدينة بينها اسطنبول وأنقرة أمام حركة السيارات لـ15 يوما. كما وسعت العزل الفروض على الذين تجاوزا الخامسة والستين، ليشمل صغار السن.

وسجلت إصابة واحدة أولى في جزر المالوين الأرض البريطانية الواقعة في جنوب المحيط الأطلسي.

وتفيد حصيلة أعدتها فرانس برس أن أكثر من مليون شخص في العالم ثبتت إصابتهم بفيروس كورونا المستجد لكنهم لا يشكلون سوى جزء من العدد الفعلي للمرضى إذ إن الكثير من الدول لا تجري فحوص كشف المرض سوى للحالات الخطيرة.

وتبقى أوروبا حيث توفي أكثر من 57 ألف شخص الأكثر تضررا.

في إفريقيا حيث طالب رئيس النيجر محمد يوسفو بـ«خطة مارشال» للقارة ودول أخرى في العالم تعتمد على الاستيراد للحصول على مواد غذائية وعلى التصدير لدفع ثمنها، حذرت الأمم المتحدة من أن مئات الملايين من الأشخاص مهددون بنقص المواد الغذائية.

وأخيرا، حذر الأمين العام للأمم المتحدة أنطونيو غوتيريش من أن «الأسوأ لم يأت بعد» في الدول التي تشهد نزاعات. وقال إن «عاصفة كوفيد 19 تصل الآن إلى كل ميادين القتال».

> في مدينة ووهان البالغ عدد سكّانها 11 مليون نسمة وظهر فيها الفيروس تجمّع موظّفون يعملون في الحقل الطبّي لإحياء ذكرى الضحايا

تونس تستخدم الروبوت في فرض قيود على حركة المواطنين

الصباح الجديد ـ وكالات:

نشرت الشرطة التونسية أجهزة روبوت للقيام بدوريات تفقدية في العاصمة تونس لضمان التزام المواطنين بقواعد الإغلاق التي تستهدف الحد من انتشار فيروس كورونا.

وبرغم ندرة المشاة في شوارع العاصمة شبه المهجورة، يقترب روبوت الشرطة في تونس من المارة ويسألهم عن سبب وجودهم خارج المنزل.

وعلى المارة في هذه الحالة إظهار بطاقات الهوية وغيرها من الأوراق أمام كاميرا الروبوت حتى يتسنى للضباط المشغلين للآلة الإطلاع عليها.

ولا توجد معلومات عن عدد أجهزة الروبوت، المجهزة للمراقبة والتي يطلق عليها «بيغارد»، التي نشرتها وزارة الداخلية التونسية في العاصمة.

وقالت شركة إينوفا روبوتيك، المصنعة لروبوت المراقبة المستخدم في تونس، لبي بي سي إن هذا العدد من المعلومات السرية. كما رفضت الشركة الإفصاح عن سعر روبوت الشرطة الذي تستعمله تونس.

وزودت أجهزة الروبوت المنشورة في دوريات في شوارع العاصمة تونس بكاميرا حرارية وتقنية تتبع ورصد تعمل بضوء الليزر، والتي تعمل بنفس طريقة الرادار لكن اعتمادا على الضوء بدلا من الموجات اللاسلكية.

ورحب البعض بهذا التحرك بينما رأى البعض الآخر أن الروبوت يتحرك «ببطء شديد» يحد من كفائته.

لكن مقاطع فيديو عدة ظهرت على مواقع التواصل الاجتماعي تظهر البيغارد، روبوت الشرطة، وهو يستوقف بعض المواطنين للتحقق من سبب وجودهم في الشوارع.

وقبل انتشار فيروس كورونا حول العالم، كان عملاء شركة إينوفا لتكنولوجيا الروبوت من الشركات الخاصة، وفقا لما صرح به رئيس الشركة رضوان بن فرحات لبي بي سي.

ومن شأن استخدام الروبوت في قطاع الرعاية الصحية أن يقلل من الاتصال المادي بين الطواقم الطبية والمرضى بفيروس كورونا، وفقا لفرحات.

فيروس كورونا: دور الرعاية في أوروبا تعاني وسط تزايد الوفيات

الصباح الجديد ـ وكالات:

أعلنت فرنسا إصابة أكثر من 1400 من نزلاء دور رعاية المسنين على أراضيها بفيروس كورونا منذ تفشيه قبل نحو ثلاثة أشهر.

ويأتي ذلك في الوقت الذي تعاني فيه دور رعاية المسنين في شتى أنحاء أوروبا من زيادة معدلات الإصابة بين النزلاء.

وأعلنت إسبانيا موت عشرات من المسنين في دور رعاية بسبب إصابتهم بالوباء في العاصمة مدريد.

وفي نابولي في إيطاليا نقلت السلطات نزلاء إحدى دور رعاية المسنين إلى المستشفيات بعد تفشي الوباء بينهم ووفاة عدد منهم.

وأوضحت تقارير صحفية أن حالات الإصابة بدأت في بعض دور الرعاية في الشمال الإيطالي في وقت مبكر لكن السلطات تلكأت ما سمح بانتقال العدوى إلى دور أخر في نابولي.

وفي العاصمة السويدية ستوكهولم انتشرت العدوى في 100 من دور المسنين حسب التقارير الإعلامية التي أوردتها شبكة «إس في تي» العامة والتي أشارت إلى وجود نحو 400 حالة إصابة وتوفي منهم 50 شخصا بالفعل. وأعلنت السلطات في فرنسا أن الإحصاءات التي تقدمها لحالات الإصابة والوفاة يوميا لا تتضمن الحالات الموجودة في دور رعاية المسنين.

وكشف أحد المسؤولين الكبار في وزارة الصحة الفرنسية جيروم سالومون أن 884 شخصا توفوا في دور الرعاية منذ بداية تفشي الوباء مضيفا أن العدد ارتفع إلى 1416 وفاة يوم امس الجمعة.

وتعد المناطق الواقعة شرق فرنسا قرب الحدود مع المانيا هي الأكثر تأثرا بالوباء حيث تفشت العدوى في ما يقرب من ثلثي دور رعاية المسنين هناك كما أشارت الوكالة الصحية الإقليمية إلى أن عدد حالات الوفاة في الإقليم بسبب الوباء تعدت 570 شخصا. وفي إسبانيا التي قارب عدد الوفيات فيها بسبب الوباء الجمعة 11 ألف شخص تعتبر منطقة العاصمة مدريد وضواحيها الأكثر تأثرا بالوباء بإجمالي عدد وفيات يقترب من 4500 شخص.

لبنان.. لم تسجل حالة وفاة جديدة بكورونا والجيش يدعو للالتزام بالتعبئة

الصباح الجديد ـ وكالات:

أعلنت وزارة الصحة اللبنانية، اليوم السبت، تسجيل 12 إصابة جديدة بفيروس كورونا، في وقت دعا الجيش اللبناني المؤسسات المشمولة بقرار التعبئة إلى التزام الإقفال التام.

ولفتت وزارة الصحة إلى أنه حتى الساعة، بلغ عدد الحالات المثبتة مخبريا في مستشفى الحريري الجامعي ومختبرات المستشفيات الجامعية المعتمدة إضافة إلى المختبرات الخاصة 520 حالة بزيادة 12 حالة عن يوم أمس، علما أن عدد الفحوصات التي أجريت في الساعات الـ24 الماضية بلغ 550 فحصا.

وأكدت الوزارة أنه لم يجر تسجيل أي حالة وفاة جديدة بالفيروس، ليستقر عدد الوفيات حتى تاريخه على 17 وفاة.

من جهة أخرى، دعت قيادة الجيش المؤسسات المشمولة بقرار التعبئة إلى التزام الإقفال التام، وعدم خرقه تحت أي ذريعة.

وأعلنت وزارة الصحة اللبنانية، امس الجمعة، تسجيل 14 إصابة جديدة بفيروس كورونا، وارتفاع عدد المصابين الإجمالي إلى 508، وتسجيل وفاة واحدة ليرتفع عدد الوفيات إلى 17.

وذكرت الوزارة في بيان، أنه حتى الساعة، بلغ عدد الحالات المثبتة مخبريا في مستشفى الحريري الجامعي ومختبرات المستشفيات الجامعية المعتمدة، بالإضافة إلى المختبرات الخاصة، 508 حالات، بزيادة 14 حالة عن يوم أمس، مشيرة إلى أن عدد الفحوصات التي أجريت في الساعات الـ24 الماضية بلغ 644 فحصا.

وأشارت الوزارة إلى أنه تم تسجيل حالة وفاة جديدة بالفيروس، ليصبح عدد الوفيات حتى تاريخه 17.

مصر..معهد الأورام يغلق أبوابه للتعقيم بعد تسجيل إصابات كورونا بطاقمه الطبي

الصباح الجديد ـ وكالات:

فتحت جامعة القاهرة تحقيقا بشأن إصابة 17 فردا من الطاقم الطبي في المعهد القومي للأورام بفيروس كورونا، كما عينت فريقين جديدين لمكافحة تفشي العدوى بالمعهد.

وقال المتحدث الرسمي باسم جامعة القاهرة الدكتور محمود علم الدين، في بيان اليوم السبت، إن الجامعة فتحت تحقيقا للوقوف على أسباب التقصير إن وجدت، ومعاقبة المتسببين والاطلاع على جميع التفاصيل بشأن الأزمة.

وأكد علم الدين، أن الجامعة قررت وقف العمل بالمعهد القومي للأورام لمدة يوم واحد فقط السبت، حيث سيتم تعقيم المعهد تعقيما شاملا، على أن يتم بعد ذلك تعقيمه يوميا وفقا لتوصيات وزارة الصحة ومنظمة الصحة العالمية.

وأوضح علم الدين، أنه فور الإنتهاء من أعمال التعقيم، ستتولى إدارة المعهد القومي للأورام إجراء فحوصات مخبرية لكل الأطقم الطبية والعاملين والمرضى بالمعهد، للتأكد من عدم إصابتهم بفيروس كورونا.

بدورها، قالت الدكتورة غادة شريف وكيلة معهد الأورام، إن المعهد اتخذ كل إجراءات الوقاية التي أوصت بها منظمة الصحة العالمية لمنع انتشار فيروس كورونا ، موضحة أن الحالات التي تم اكتشاف إصابتها بالفيروس داخل المعهد كانت لمخالطين مع ممرضات يعملن في أماكن أخرى. وأكدت شريف أن المعهد يستقبل كل الحالات العاجلة والطارئة فقط، مؤكدة أنه لم يتم إجلاء أي مريض من مرضى معهد الأورام.

ويبلغ إجمالي عدد المصابين 15 من الطاقم الطبي: 12 ممرضا و3 أطباء، مشيرة إلى أنه جرى نقلهم جميعا لمستشفيات العزل لتلقي العلاج.

تقرير

المعارضة العمالية في بريطانيا تختار رئيسا لها خلفا لكوربن

الصباح الجديد ـ وكالات:

يختار حزب العمال البريطاني اليوم السبت رئيساً جديداً له خلفا لليساري المتشدد جيريمي كوربن، سيكون التحدي الرئيسي أمامه إعادة أكبر حزب معارض في البلاد يعاني من انقسامات وتراجع سياسي، غلى مساره الصحيح وسط أزمة تفشي فيروس كورونا المستجد.

والسؤال الرئيس المطروح في هذه الانتخابات «هل سيفضل العماليون البقاء في خط كوربن اليساري أم سيتحولون نحو الوسط؟»

ويفترض أن يختار نحو 600 ألف عضو في حزب العمال، عبر البريد أو على الانترنت أحد ثلاثة مرشحين، في اقتراع يأتي بعد انتكاسة كوربن المؤلمة في انتخابات كانون الأول/ ديسمبر بمواجهة رئيس الوزراء المحافظ بوريس جونسون.

والمرشح الأوفر حظاً للفوز برئاسة حزب العمال هو كير ستارمر (57 عاما) المؤيد للاتحاد الأوروبي والوسطي. وهو محام سابق في مجال حقوق الإنسان ومسؤول منذ ثلاث سنوات عن مسألة بريكست داخل الحزب.

في المقابل، تعتبر غرمته ريبيكا لونغ-بايلي البالغة من العمر 40 عاماً والمكلفة المسائل المتعلقة بالشركات في الحزب، الخليفة الطبيعية لكوربن.

وتلقى المرشحة الثالثة ليزا ناندي البالغة أيضاً 40 عاماً دعم النقابة العمالية العامة في البلاد التي تمثل نحو 500 ألف عامل وتعدها «نفحة هواء نقية في النقاش بشأن مستقبل الحزب».

وبسبب تفشي وباء كوفيد19- العالمي، لن يعلن عن اسم الفائز خلال مؤتمر استثنائي كما كان مقرراً، بل عبر موقع الانترنت الخاص بالحزب، في حين سجل كل من المرشحين الثلاثة خطابات معدة مسبقاً تبّث في حال الفوز.

يتعهد كير ستارمر المعروف ببراعته لكنه يفتقد للجاذبية، إعادة بناء حزب العمال وتوحيده بعد أسوأ هزيمة له في انتخابات تشريعية منذ عام 1935، ناجمة خصوصاً عن خسارته في المعاقل التي تعدّ تقليدياً عمالية.

وكانت تلك ثاني هزيمة انتخابية لجيريمي كوربن منذ انتخابه رئيساً للعمال في عام 2015 بفضل دعم قوي من قاعدة الحزب.

وقال ستارمر لمؤيديه الخميس خلال مؤتمر عبر الفيديو «لدينا فرصة لإعادة بناء حزبنا والأهم من ذلك، فرصة لنضع العمال حيث يجب يكون أي في السلطة».

وتجري الانتخابات التشريعية المقبلة في عام 2024.

لكن تبدو مهمة توحيد الحزب صعبة بسبب الانقسامات العديدة والعميقة فيه. وتتمحور هذه الانقسامات بشأن الخط الذي يجب أن يتبعه الحزب بين التشدد أو الليبرالية، لكن أيضاً الخلاف بين المشككين بالمؤسسات الأوروبية والمؤيدين للاتحاد الأوروبي في قضية بريكست، وكذلك بشأن إدارة مسألة معاداة السامية داخل الحزب بينما يعد البعض أن كوربن يفرط في التهاون في معالجة هذه القضية.

ويوضح الخبير السياسي في جامعة نوتنغهام ستيفن فيلدينغ لفرانس برس «يوجد فعلاً الكثير من الاستياء وعدم الثقة». ويضيف أن «التحدي الأول (أمام الرئيس الجديد) سيكون تشكيل فريق يبدو على الأقل أنه يملك القدرة على توحيد الحزب».

لكن في الوقت الحالي، تشكّل جائحة كوفيد19- التي تصبّ في صالح شعبية الحكومة، التحدي الرئيس أمام القائد الجديد لحزب العمال.

وفرضت حكومة جونسون عزلاً عاماً للسكان في إطار محاولة احتواء تفشي الوباء ودعم العمال هذا الإجراء.

وأصدرت حكومة حزب المحافظين كذلك تدابير دعم اقتصادي غير مسبوقة للموظفين والشركات الذين تضرروا بشكل كبير من الإغلاق، وهي مسائل عادة يأخذ حزب العمال على عاتقه المطالبة بها، لكنه كان شبه غائب في هذه الأزمة.

ومنذ ذلك الحين، ارتفعت شعبية رئيس الوزراء بشكل كبير. وبحسب استطلاع جديد لـ«يوغوف»، أعرب 55% من المستطلعين عن تأييدهم لرئيس الحكومة، مقابل 43% قبل أسبوع فقط. ومن بين الـ72% الذين يعتبرون أن الحكومة تدير الأزمة بشكل جيد، هناك العديد من الناخبين المؤيدين لحزب العمال.

حاول حزب العمال من جهته التركيز على نقاط ضعف الحكومة بانتقاده عدم كفاية عدد الفحوصات الخاصة بفيروس كورونا المستجد، والنقص في معدات الحماية الخاصة بموظفي الرعاية الطبية.

وأكد كير ستارمر في مدونة صوتية (بودكاست) في صحيفة «ذي غارديان» البريطانية هذا الأسبوع «حدسي يدفعني إلى أن أكون بناء لكن عبر طرح الأسئلة الصعبة».

شركات

جنرال إلكتريك

أعلنت شركة جنرال اليكتريك نيتها الاستغناء عن 50% من موظفي تصنيع محركات الطيران بسبب ضغوط فيروس كورونا على قطاع الطيران.
وقالت الشركة «في ظل الظروف الراهنة توجب علينا إرسال العاملين في صناعة محركات الطائرات بإجازة لمدة 4 أسابيع. ونثمن الالتزام الدؤوب الذي يبديه جميع موظفونا خلال هذه الأوقات العصيبة ونأسف لضرورة اتخاذ هذا الإجراء.»
وتأتي التخفيضات الإضافية بعد أقل من شهر من إعلان الشركة أنها ستقطع 10٪ من وحدة الطيران ، مما سيؤثر على نحو 2600 عامل.

غوغل

مع تفشي فيروس كورونا المستجد، عرضت شركات تقنية خدماتها للمساعدة، ومن بين هذه الشركات غوغل التي قالت إنها ستسهم بواسطة ما بحوزتها من معلومات هائلة عن المستخدمين للكشف عن خروقات الحجر المنزلي.
وقدمت غوغل مبادرة تتضمن مشاركة معلومات عن تحركات المستخدمين في تطبيق «خرائط غوغل» للاستفادة من معرفة الأماكن التي يذهبون إليها وتحديد مدى الالتزام بتطبيق إجراءات مكافحة الفيروس مثل البقاء في المنزل والتباعد الاجتماعي.
ومبادرة «Mobility Reports» (تقارير التنقل) تستخدم بيانات مجمعة في «خرائط غوغل» توضح مدى الحركة الكثيفة في أماكن معينة، «وتقدم رؤى حول الاستجابة لقرارات العمل من المنزل والبقاء في المنزل وغيرها من السياسات الأخرى».

أبل

تداولت مواقع تقنية أن شركة «أبل» دفعت لأحد قراصنة الإنترنت 75 ألف دولار أميركي، وذلك لكشفه ثغرات مكنته من الوصول إلى الكاميرا على أجهزة تصنعها الشركة.
واستغل «الهاكر» راين بيكرين ثلاث من أصل سبعة من ثغرات اكتشفها في أنظمة التشغيل، للوصول إلى أي كاميرا على أجهزة آيفون أو آيباد.
وقال تقرير نشرته «فوربس» إن بيكرين عثر على ما لا يقل عن سبع ثغرات مكنته من التسلل إلى الكاميرات بنجاح باستخدام ثلاث منها فقط.
وأتاحت الثغرات له التسلل إلى أي جهاز يعمل بنظام تشغيل «آي أو إس».
وحصل القرصان على جائزته ضمن برنامج شركة أبل للمكافآت في مقابل العثور على خلل في أنظمتها. وبحسب التقرير، فقد باشر بيكرين محاولاته لاختراق متصفح «سفاري» على أنظمة «آي أو إس» و«ماك-أو إس»، لاكتشاف أي سلوكيات غريبة بالبرمجيات، خصوصا فيما يتعلق بأمان الكاميرا.

البنك المركزي يؤمن 300 مليار دينار للمبادرة

التخطيط: منحة طوارئ للعوائل تحت خط الفقر

بغداد ـ الصباح الجديد:

حددت وزارة التخطيط، أمس الجمعة، الفئات المشمولة بمنحة الطوارئ التي أقرتها لجنة معالجة انعكاسات الأزمة الاقتصادية على المواطنين، في وقت أكدت فيه ان العوائل تحت خط الفقر والذي يقدر عددها بنحو مليوني أسرة، هم المشمولون بالمنحة».
وقال المتحدث باسم الوزارة عبد الزهرة الهنداوي، إن «الفئات المشمولة بمنحة الطوارئ، هي العائلات التي ليس لها راتب، أو أي مدخول من الدولة، والتي ليس لديها موظف أو منتسب، وغير مشمولة بالرعاية الاجتماعية».
وأضاف أن «وزارة التخطيط لديها قاعدة بيانات للعوائل تحت خط الفقر، الذي يقدر عددها بنحو مليوني أسرة وبواقع 10 ملايين شخص، وهذا العدد هو المشمول بالمنحة».
ومضى الهنداوي الى القول، أن «المقترح سيذهب الى مجلس الوزراء، ليكون على شكل قرار، وخلال هذه الفترة التي فيها سيتم استكمال جميع التفصيلات الخاصة بتحديد المشمولين وآليات التوزيع».
وأوضح أن «وزارة التخطيط ستعتمد على قاعد البيانات التي تمتلكها، بشأن الفقراء في عموم البلاد، وكذلك الاستفادة من بيانات وزارة التجارة الخاصة بالبطاقة التموينية».
وتابع انه «بعد اقرار هذه التوصية من قبل اللجنة العليا الخاصة بالصحة والسلامة سيتم وضع جميع التفاصيل الخاصة بالوصول والاستهداف لتلك العائلات»، منوها على ان «وزارة التخطيط ستباشر عملها من يوم غد بعملها في هذا الاطار بالتنسيق مع الجهات الاخرى».

> المقترح سيذهب الى مجلس الوزراء، ليكون على شكل قرار، وخلال هذه الفترة التي فيها سيتم استكمال جميع التفصيلات الخاصة بتحديد المشمولين وآليات التوزيع

واستدرك الهنداوي بالقول، أن «متوسط عدد أفراد العائلة الواحدة 5 أشخاص، ما يعني أن العائلة الواحدة ستحصل على نحو 150 ألف دينار»، مؤكداً أنه «تم تأمين المبلغ من البنك المركزي، والبالغ 300 مليار دينار».
وأشار إلى أن «اللجنة حددت مهلة 10 أيام لإكمال الإجراءات اللوجستية لغرض صرف المنحة».
وقالت وزارة التخطيط في بيان لها، إن «الوزير نوري صباح الدليمي استعرض خلال اجتماعه مع خلية الأزمة النيابية التوصيات وستراتيجية العمل والإجراءات التي مضت اللجنة في تحقيقها باجتماعها الأول لمعالجة الانعكاسات الاقتصادية على المتضررين من جائحة فيروس كورونا المستجد. في حين لفت الدليمي إلى أهمية توحيد جميع الجهود الوطنية والدولية نحو الاستثمار الأفضل للجهود والتخصيصات».
وأضاف البيان أن «الدليمي بيّن خلال مشاركته في الاجتماع الموسع مع خلية الأزمة النيابية بحضور وزير الزراعة، رصد مبلغ 300 مليار دينار لمن تضرر من الأزمة، ممن لا يستلم راتباً من الموظفين والمتقاعدين والمشمولين بالرعاية الاجتماعية، والعمل على إعفائهم من أجور الكهرباء والماء والخدمات حتى نهاية الأزمة».

تراجع الأسهم الأوروبية.. وانخفاض حاد لبورصة وول ستريت

الصباح الجديد ـ وكالات:

تراجعت الأسهم الأوروبية أمس الجمعة، لتنهي الأسبوع منخفضة في ظل بيانات ضعيفة لنشاط الأعمال تنذر بركود عميق في الاقتصاد وأرباح الشركات بسبب تفشي كورونا، في حين أوقف الفيروس المستجد سلسلة قياسية لنمو الوظائف في الولايات المتحدة.
وأغلق المؤشر ستوكس 600 الأوروبي منخفضا واحدا بالمئة، وكانت أسهم شركات التأمين الضاغط الأكبر عليه بعد أن طالبتها هيئة تنظيمية تابعة للاتحاد الأوروبي بوقف توزيعات الأرباح وعمليات إعادة شراء الأسهم لدعم السيولة.
وتراجع المؤشر نحو 0.6 بالمئة على مدار الأسبوع، لكنه لا يزال يبدو أنه اكتسب قدرا من الاستقرار بعد تحركات يومية حادة على مدار الشهر الفائت.
وأظهرت بيانات مجمعة في وقت سابق من يوم أمس، أن نشاط الشركات في منطقة اليورو انكمش بشكل حاد في آذار، في حين يتوقع عدد من المحللين قراءات أكثر سوءا في ظل إغلاق يسود أغلب الاقتصادات في المنطقة للحد من انتشار الفيروس.
وهبطت أسهم البنوك 2.2 بالمئة، وكانت أسوأ القطاعات الأوروبية أداء على مدار الأسبوع، مع تكبدها خسائر بنحو 11 بالمئة. وبدا القطاع إلى حد كبير أقل جاذبية بعد أن أوقفت عدة بنوك كبرى دفعات التوزيعات في وقت سابق هذا الأسبوع.

وضغطت أسهم الطاقة على ستوكس 600 بعد أن تخلت عن أغلب المكاسب التي جنتها يوم الخميس بعد صعود قياسي لأسعار النفط بدعم من آمال في إنهاء السعودية وروسيا حرب الأسعار بينهما.
وجاءت أسهم الرعاية الصحية بي القطاعات الرابحة القليلة في جلسة أمس، إذ واصل القطاع الاستفادة من طلب على الملاذات الآمنة. وصعدت 5.8 بالمئة على مدار الأسبوع.
وارتفعت أيضا أسهم شركات التجزئة بعد أن أظهرت بيانات أن مبيعات التجزئة في منطقة اليورو قفزت بأكثر من المتوقع في شباط، وهو الشهر السابق على انتشار الإجراءات المرتبطة بفيروس كورونا في أنحاء القارة، إذ عكف المتسوقون على تخزين المواد الغذائية والمشروبات وزادوا بشكل كبير إنفاقهم على التسوق عبر الإنترنت.
في السياق، تراجعت المؤشرات الرئيسة لبورصة وول ستريت أمس الجمعة بعد أن أوقف فيروس كورونا سلسلة قياسية لنمو الوظائف في الولايات المتحدة استمرت 113 شهرا وأذكى مخاوف من تباطؤ اقتصادي عميق.
وأنهى المؤشر داو جونز الصناعي جلسة التداول منخفضا 360.91 نقطة، أو 1.69 بالمئة، إلى 21052.53 نقطة.
وأغلق المؤشر ستاندرد اند بورز500 منخفضا 38.25 نقطة، أو 1.51 بالمئة، إلى 2488.65 نقطة.
وهبط المؤشر ناسداك المجمع 114.23 نقطة، أو 1.53 بالمئة، ليغلق عند 7373.08 نقطة.
وتنهي المؤشرات الثلاثة الأسبوع على خسائر، مع هبوط داو جونز 2.7 بالمئة وستاندرد اند بورز 2.08 بالمئة وناسداك 1.72 بالمئة.

تقرير

بوتين يدرس خفض الإنتاج 10 ملايين برميل يومياً

حرب النفط تضع أوزارها.. واتفاق أوبك + "لن يغير الكثير"

متابعة الصباح الجديد:

بعد شهر من بداية حرب النفط السعودية الروسية، أدت إلى انخفاض كبير للأسعار والتأثير على البلدان المصدرة للنفط، يبدو أن نهاية الأزمة باتت تلوح في الأفق بعد تدخل الرئيس الأميركي دونالد ترامب لحلها، لكن نهاية الحرب لا يعني أن تعود الأسعار إلى ما كانت عليه بحسب الحجي.
وتسارعت الخطى خلال الأربع والعشرين ساعة الأخيرة لوقف التصعيد الذي تزايد خلال الأيام الأخيرة مع البدء الفعلي لإغراق السوق العالمي بالنفط الخليجي والذي يشهد بالفعل فائضا كبيرا نتيجة تراخي الأسواق بفعل تفشي وباء كورونا وتوقف الكثير من المصانع عن العمل.
وتواصل ترامب مع زعيمي السعودية وروسيا الأسبوع الجاري كما أنه يجتمع ظهر الجمعة مع الرؤساء التنفيذيين لشركات الطاقة الأميركية لبحث أثر انخفاض الأسعار والطلب على المنتجات النفطية بسبب أزمة كورونا، بينما دعت السعودية إلى اجتماع طارئ للدول المصدرة للنفط «أوبك» الإثنين، بعد أن كانت تعارض فكرة الاجتماع في خضم حربها مع روسيا.
وقال الباحث بمركز الأهرام للدراسات السياسية والاقتصادية سامح راشد لـ»موقع الحرة» إن تدخل ترامب يأتي من منطلق قلقه على آلاف العاملين في حقول النفط الأميركية.

كيف بدأت الحرب؟

وانتهى اجتماع الدول المصدرة للنفط «أوبك» في بداية الشهر الماضي من دون التوصل إلى اتفاق حول مقدار التخفيض في الإنتاج الذي اقترحته السعودية، والذي كان يصل إلى مليون ونصف المليون برميل يومياً من إنتاج المنظمة، حتى لا يؤدي انتشار الفيروس إلى تقويض ما تم التوصل إليه عام 2017 للحفاظ على أسعار مستقرة في سوق تشهد فائضا في الانتاج، لكن روسيا رفضت خفض الإنتاج.
ولجأت السعودية إلى اتجاه معاكس، فبدأت حربا مع روسيا من خلال زيادة معدلات إنتاجها من النفط، الأمر الذي أدى إل زيادة عالمية في الانتاج بين 3 و4 ملايين يوميا، أغلبها من دول الخليج وروسيا، بحسب الخبير النفطي أنس الحجي.

تدمير قطاع النفط

ومع مرور الوقت خسر برميل النفط الواحد أكثر من 50 في المئة من سعره قبل بداية الأزمة، ووصل إلى نحو 24 دولارا في المتوسط.
وبحسب موقع الطاقة فإن تدني أسعار النفط «دفع وزارة المالية الروسية إلى مدّخرات صندوق الثروة الوطني لتغطية العجز، كما أن التقارير والأرقام تؤكد تؤكّد أن الموازنة السعودية واقتصاد المملكة سيخسران كثيرا جراء الولوج في حرب حصص وأسعار، إلّا أن كثيرًا من الخبراء يرون حاليًا أن «مكاسب ضبط الأوضاع النفطية العالمية ستكون أكبر على المدى البعيد، من مكاسب وقتية غير دائمة».
وبدأ ترامب جهوده مع بداية ضخ السعودية وحلفائها من الإمارات والكويت خاصة لنحو أربع ملايين برميل يوميا، بعد أن أكد أن «قطاع النفط قد تدمر على مستوى العالم»، مضيفا «هذا سيئ جدا لروسيا، وسيئ جدا للسعودية. أعني أنه سيئ جدا لكلتيهما.. أعتقد أنهما ستبرمان اتفاقا».

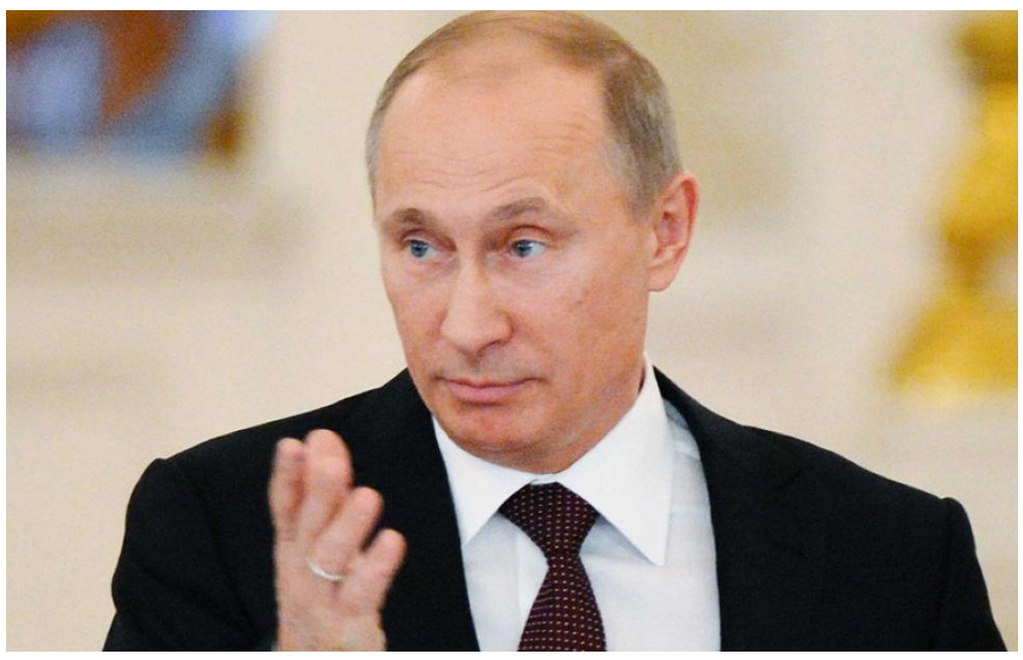

تخفيض 10 ملايين برميل

وقال مستشار البيت الأبيض للشؤون الاقتصادية لاري كادلو أمس الجمعة إن الرئيس الأميركي دونالد ترامب يثق بالتزام ولي العهد السعودي محمد بن سلمان والرئيس الروسي فلاديمير بوتين بالعمل على إنهاء خلافاتهما بشأن إمدادات النفط.
وأعرب كادلو عن أمله في أن يكف البلدان عن ضح كميات كبيرة من النفط في الأسواق العالمية التي تشهد حاليا فائضا في الإمدادات.
وكان ترامب أكد أن محمد بن سلمان وعده بخفض إنتاج بلاده من النفط بمعدل عشرة ملايين برميل يوميا.
ويوضح الخبير النفطي أنس الحجي أن «السعودية والإمارات والكويت وروسيا ودول أخرى زادوا الإنتاج بداية من نيسان ما بين ثلاثة إلى أربعة ملايين برميل يوميا، وخفض الإنتاج بمقدار 10 برميل يعني أن هناك زيادة في التخفيض بمقدار من ستة إلى سبعة ملايين برميل عما قبل بيانات نيسان، وهذا يعني أن السعودية نجحت في تخفيض الإنتاج كما كانت تريد».
وأعلن الرئيس الروسي فلاديمير بويتن أمس، أنه ينظر في مسألة خفض الإنتاج اليومي العالمي للنفط بنحو 10 ملايين برميل بهدف تحقيق التوازن في الأسواق، قبل يومين من اجتماع استثنائي للدول المصدرة للنفط.

السعودية.. الخفض الأكبر

وبرغم أن بوتين أكد أن بلاده مستعدة للتعاون مع الولايات المتحدة والسعودية لخفض إنتاج النفط، فإن الباحث في مركز الأهرام للدراسات السياسية والستراتيجية سامح راشد يعتقد، أن خفض الإنتاج لن يجري بكميات متساوية وأن «السعودية ستتحمل النصيب الأكبر من الخفض وبقية المنتجين سيستفيدون من ارتفاع السعر».
ويقول الخبير النفطي أنس الحجي «بغض النظر عمن سيتحمل النسبة الأكبر من التخفيض فإن «الإنتاج سيظل حتى بعد تخفيض عشرة ملايين أكبر من الذي يحتاجه السوق حاليا بسبب جائحة كورونا، مشيرا إلى أن تخفيض عشرة ملايين برميل يوميا هو «أمر لن يغير الكثير».
وأوضح أنه «سيكون هناك فائض كبير بمقدار من ثمانية إلى 15 مليون برميل يوميا، وهذا يعني أن أسعار النفط لن تشهد تغييرا كبيرا لأن النسبة التي ستخفض غير مؤثرة».

كيف أقنع ترامب بوتين وبن سلمان؟

وبحسب موقع الطاقة، فإن الاتفاق يأتي بعد أيام من إعلان شركة «روسنفت» النفطية الروسية بيع جميع مشروعاتها في فنزويلّا لشركة مملوكة 100 بالمئة للحكومة الروسية، وهو ما فتح باب التكهّنات بأن هناك «صفقة» بين الطرفين، تتخلّص بموجبها "روسنفت" الحكومية من إرث العقوبات الثقيل، عبر غسل يديها من المستنقع الفنزويلّي، مع احتفاظ موسكو بقبضتها على المشروعات المسيلة للّعاب، وذلك مقابل التعاون الروسي في ضبط الأسواق مجدّدًا.
وبخصوص الضغط على الطرف السعودي، فإنه إضافة إلى أن خفض الإنتاج هو ما كانت تريده المملكة، فإن تواصل ترامب مع ولي العهد السعودي قد يؤدي إلى طي صفحة مشروع قانون «لا أوبك» في مجلس الشيوخ، الذي كان يهدف إلى تشريع قانون يسمح بمقاضاة دول أوبك بتهمة الاحتكار... وهو أيضًا من بين المكاسب السعودية في الوقت الحالي».

اعلان بوتين

وأعلن الرئيس الروسي فلاديمير بوتين أمس الجمعة أنه ينظر في مسألة خفض الإنتاج اليومي العالمي للنفط بنحو 10 ملايين برميل بهدف تحقيق التوازن في الأسواق، قبل يومين من اجتماع استثنائي للدول المصدرة للنفط.
وقال خلال اجتماع عبر الإنترنت مع وزير الطاقة الروسي ألكسندر نوفاك، ونشر نصه موقع الكرملين، ان «بحسب تقديرات أولية، أعتقد أنّه من الممكن إجراء خفض بنحو 10 ملايين برميل في اليوم، ربما أقل بقليل، وربما أكثر».
وطالب بوتين بتحرك مشترك بشأن أسواق النفط العالمية وخفضا لإنتاج الخام.
وأبدى بوتين، في تعليقات مذاعة تلفزيونيا، استعداد روسيا للعمل مع الولايات المتحدة وأكد أن موسكو ستكون راضية عن سعر للنفط عند 42 دولارا للبرميل.
وألقى بوتين باللوم على انسحاب السعودية من اتفاق أوبك+ بشأن إمدادات النفط، وأيضا آثار فيروس كورونا على الطلب، في انهيار أسعار الخام مؤخرا.

قراءة

اللهو كما يراه الشاعر في "اللهو بالخراب"

يوسف عبود جويعد

«اللهو بالخراب» مجموعة نثرية شعرية، للشاعر سلام مكي، ومن خلال بنية العنونة، التي هي العتبة النصية الموازية للنص، حيث نستطيع أن نستشف من خلالها الإشارة السيميائية التي تفضي بنا الى هذه النصوص، فسرعان ما نكتشف أن هذا الخراب حالة شمولية تغطي فضاء هذه المجموعة، بعد أن نكتشف الانكسار النفسي المحيط بتلك النصوص بسبب ما يجده الشاعر وهو يستكشف وسط معترك خضّم الحياة التي يعيشها، أن هذا الخراب قد استشرى كالوباء وبسرعة مذهلة لينتشر على وجه الحياة، ليشمل كل معالمها، فنجده حاضراً في كل نص شعري مرافق لعناصر وادوات بناءه، ومع التداعيات والتجليات، والهواجس الداخلية التي تستمد حق ظهورها من المفردة المنتقاة من عمق الحس الشعري المرهف، والخيال الخصب، والانزياحية التي تبدو لنا غريبة بعض الشيء، كونها ليست كما اعتدنا عليه في معظم النصوص التي تحيل اللغة الاعتيادية الى إنزياحية من أجل أن تنسجم مع النسق الفني المتبع في عملية صناعة القصيدة النثرية، وإنما هذه الانزياحية متصلة بشكل واضح مع المؤثرات الروحية، والفكرية، والمتأثرة بمضمون وشكل وتكوين النص، وكذلك بوحدة موضوعه وثيمته، وهي نتاج هذا التأثر، وقد أعتمد الشاعر في عملية البنية النصية على العناصر التي من شأنها أن تسمو بالنص الشعري، وأهم تلك العناصر هو لغة السرد (الحكاية) التي وظفت بشكل يتلاءم وينسجم والسياق الفني المختار في تشكيل وتكوين تلك النصوص، والتي هي بطبيعة الحال تنتقل الى تلك الإنزياحية سالفة الذكر، وكما أن بنية العنونة جاءت موازية للنص، فإن عناوين القصائد هي عملية مكملة لهذه العتبة، ومن خلال الإهداء الذي استهل به هذه المجموعة سوف تتوضح لنا تلك الرؤيا كخطوة أولى نحو تحليل النصوص.

إلى الأزقة المبللة بأنين أبي
إلى من يقيم في جسده الرطب
إلى الأمس الذي قضم عمر أمي
إلى أي صباح يوقظ فيها الأمل
الى قطرات الثلج التي تزين رأسها
إلى زوجتي التي ارتضت أن تكون نديمة لصمتي
إليها، قبل أن تشرق في سمائي
الى الأستاذ عباس
الى صديقتي نجية
لكم ما زرعتم

ويبدو لنا ان هذا الإهداء الاستهلالي، هو الدرب السالك الذي سوف يفضي على نحو متصل مع نصوص تلك المجموعة على ذات السياق، كما سوف نجد ذلك في أول قصيدة نثرية شعرية (أحلام قيد النهار):

ياجرحاً ينزفُ الحسرات
ياعمراً يغط في وجع عميق
يا حناجر طفت بسيول الصدى البعيد
ياصمتي البليغ..
المتوحش حد الضوضاء، الموحش حد الجوع
يا أناي المرهقة
من فرط الارتحال

وهي رحلة استكشافية رائقة في دهاليز الذات المتوجعة، وتداعيات تنطلق من إعماق الروح، لتكون لنا بادرة حسنة نحو المضي قدماً لسبر أغوار تلك النصوص، لننتقل الى القصيدة النثرية الشعرية (قهقهات حزينة) والتي تكشف لنا عن تلك القهقهات وأسبابها ولما هي حزينة:

ذات ضياء بعيد.
هوت أشرعة القارب
واستحال الضباب ألماً، يتدلى
مثل حبال الروح الشّفافة
كنت تسكن في الطبقة الأولى من زوجتك
وبيدك رشاش بلا أسنان
تريدها أن تقضم رصاصتك
لتدك حصوناً، فتحت بالأمس
كل أبوابها، لكنك لن تأت
ذات ضياء قريب..

ومن خلال هذا النص، نكتشف الملامح التي كست فضاء النص، والتي تمنحنا فرصة طيبة لاكتشاف العمل الفني الذي تميز به الشاعر سلام مكي، والتي سوف تأخذ مداً أكبر في قابل الاعمال الشعرية، ونجد في القصيدة النثرية الشعرية

(أمل هزيل..) تلك الرؤية وقد تفاعلت وانصهرت، لتظهر في بناء فني متقن:

لم يعدْ هزيلاً، ثوب وجهي
المرصع بنظرات
سرقتها من وجهك
وجعلت منها
وشماً حلّق بأقصى عينيّ
أرتدي البياض لليل
واعانق السواد
على أنه ليلة وثيرة..

> هي رحلة استكشافية رائقة في دهاليز الذات المتوجعة، وتداعيات تنطلق من إعماق الروح، لتكون لنا بادرة حسنة نحو المضي قدماً لسبر أغوار تلك النصوص، لننتقل الى القصيدة النثرية الشعرية (قهقهات حزينة) والتي تكشف لنا عن تلك القهقهات وأسبابها ولما هي حزينة

غلاف الكتاب

وتجد في القصيدة النثرية الشعرية (اصابع الظل) تناص قد وظف بشكل يتلاءم وينسجم مع ثيمة ووحدة موضوع النص:

ظلٌ
يغمسُ أصابعه في الدهشة
فيلتقطها المارة وعابرو السبيل والناجون
من خطايا آبائهم
ظلٌ
حين يدخل يده في جيبه
تخرجٌ بيضاء من شدة السوء
وليس هناك من عصا في يمينه
حتى يهش بها على المه

أما القصيدة النثرية الشعرية (رؤيا) فإنها تقدم رؤية الشاعر الفنية وانطلاقته الشعرية نحو رسم ملامح قصيدته وهي تتشكل وتتكون لتكون هي الميزة التي سوف تميزه عندما يشرع في فن صناعة لقصيدة النثرية الشعرية:

أرى أصابعي وهي تتسلل من مخدعها
صوب الجيوب الخاوية على قروشها
أرى طقوس الغجر المنقرضين وهي ترقصُ
فوق الأماكن
المنقوعة
بالعري واللذة
أرى أسلافي المحنطين في ذاكرة الطرق
وهم معلقون بين الضفتين
أراك حزيناً، تجمع بقايا الضباب المختبئ
خلف الأشجار
ارى يديك المتعبتين، تحرثان أغصانها
الرطبة
ليولد دربٌ ميسميٌ
فأعتصم بحبله السّري
أبحث عن نهر يغمر صحرائي
أبحث عن فجر يطرقُ باب نهاري

وهكذا ومن خلال تلك النماذج المنتقاة من المجموعة النثرية الشعرية (اللهو بالخراب) للشاعر سلام مكي، نكتشف ملامح ظهور نمط آخر من أنماط القصيدة النثرية الشعرية، قد يظهر في قابل الايام في رؤية شعرية مختلفة، توحدت وتراكبت وتفاعلت وانصهرت في بوتقة، لتكون المسار الذي سوف يختطه الشاعر.

اصدار

"صوت الطبول من بعيد" جديد فلاح رحيم

متابعة الصباح الجديد:

عن دار الرافدين صدرت للروائي والمترجم فلاح رحيم رواية» صوت الطبول من بعيد» في آذار 2020. يقول رحيم عن روايته: تأخر صدورها أربعين عاماً عن الحدث الذي تصفه وتعلّق عليه، وجاء في لحظة تأزم عراقية لا تختلف حرجاً عن سابقتها يحاول فيها جيلٌ جديدٌ من العراقيين تصحيح ما تراكم من أخطاء. تكمن أهمية هذه الرواية بالنسبة لي في حقيقة أني شاهدٌ احترقت أصابعه بنار الحدث وانتزعت الخدمة العسكرية الإلزامية أكثر من تسعة أعوام من ربيع حياته . لكني لم أكتب بدافع التوثيق الذي اشترطه فيليب لوجون حسب، بل اخترت الاستجابة لشرط المصداقية الأخلاقية والتأملية الذي أضافه لوجون إلى شروطه لاحقاً. والأهم أني كتبت رواية لا سيرة ذاتية لقناعتي أن السيرة وحدها لا تكفي لإضاءة معاني التجربة، تفتقد ثقافتنا العربية إلى تقليد المحرر الأدبي الذي يوفر للمؤلف عيناً خبيرة مدققة تحدّ من شطحاته وهفواته. لذا استعنت بنخبة رائعة من الأصدقاء ليسدّوا هذا النقص ويكونوا أول قراء للرواية قبل نشرها. أخص منهم بشكر عميق أخي وأستاذي الشاعر واللغوي شريف الزميلي الذي ظل أميناً على مراجعة كل ما أكتب وأترجم منذ عقود (وقد درّسني في بداية حياتي اللغة العربية وبحور الشعر العربي). عرضت الرواية أيضاً على مجموعة من عشاق الكلمة وخبرائها هم الأديب الناقد ناجح المعموري، الروائي زهير الجزائري، الناقدان والمترجمان حسن ناظم وعلى حاكم صالح، الشاعر رعد كريم عزيز، القاص ميثم سلمان وصديق نصف قرنٍ عزيز المولى. صارت حواراتي معهم جزءاً من تجربة كتابتي للرواية، فلهم كل ثناء وامتنان. كما أود أن أشكر أخي حسن ناظم مرة أخرى ومعه الأخ محمد هادي لما بذلا من جهد صادق لإخراج الرواية إلى النور.

وما جاء الغلاف: تكتب «صوت الطبول من بعيد» ما لم يُكتب من قبل عن الحرب العراقية الإيرانية، وتُسجل ما صمتت عنه روايات تمجيد القتل ورثاء السلم على حد سواء. بدءاً من عشية اندلاع الحرب، تأخذ القارئ إلى خنادقها الأمامية عبر يوميات دقيقة تنقل ما يعنيه الحضور في عين العاصفة من أفكار وأحاسيس. بؤرة الرواية فاتنة بولندية تصادف وجودها في الرمادي مع شركة لبناء مضخات الماء على نهر الفرات في سنوات الحرب الأولى. سرعان ما تتحول هذه المرأة إلى أذن مرهفة تستقبل صوت الطبول القادم من بعيد ونبض المحارب الذي تهدد الحرب وجوده وعقله. هنالك في الرواية حركة مكوكية بين خنادق الحرب الخانقة وعالم بغداد والرمادي تكشف لشخصيات الرواية وللقارئ حقيقة الحرب والحب والأيديولوجيا في زمن العراق الصعب. إنها شهادة كاتب عاش الحرب في خنادقها الأمامية واكتوى بنارها وقرر أن يقول كلمته.

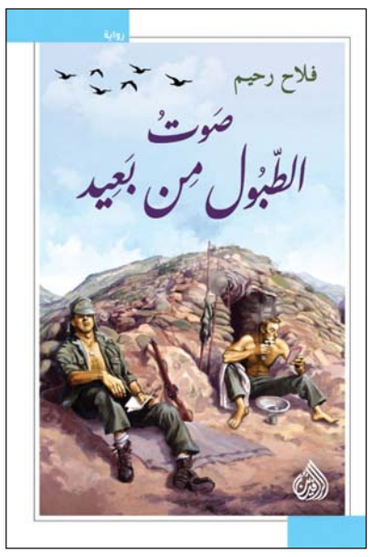

قصة قصيرة

"اللّه في المنتصف"

صفاء سالم إسكندر

لم أحتج في حياتي إلى الهدوء مثل هذه اللحظة.

تورطت في أعظم شيء، ضاع كل شيء أيضًا.

صرت أبحث بشكل دائم عن المرأة التي قرأت ليَّ كفي، فأنا لم أحتج إلى هذا الاطلاع الواسع، لأفهم أن القدر صدفة صادقة جدًا، في تدميرك، وفي نجاحك.

قارئة الكف، عرفت أني قاتل، القصة حدثت بشكل عفوي، ربما هذا غير مبرر، عندما أقول: بشكل عفوي.

التبرئة، سخيفة، لكنها حقيقية، وتتلاءم مع صدقي، هل كل الأشياء تتلاءم مع الصدق، لتبدو بريئًا، يحتاج ذلك إلى حظ.

يوم أتفقنا نحن المراهقين الثلاثة على حماية مدينتنا أيام الطائفية، دون علم أحد من أهلنا، ولا حتى المنطقة، ذلك ليس بداعي الخوف من تطبيق فكرة الحماية، إنما غير مرغوب بنا، أمسكنا بأحدهم، دون معرفة هويته، حققنا مع الرجل، كما كنا نشاهد مقاطع الفيديو المنتشرة في الموبايلات، ونجمعها مع الأفلام الإباحية لتحقيق رغبتنا في الجنس، والتسلط، أقسم الرجل أنه منا، لكنه لم يصرح بطائفته، حتى مع الضرب الذي بدأ غير محترفًا في البداية، لكنه تتطور بفعل الغضب، عندما ضحكت أنا، شعر أصدقائي، وكأنهم لا شيء أمامي، فيما لو أردت تجريب ذلك، والتحقيق مع هذا الرجل، الضرب المتوالي، أفقده الوعي، وسمحت لنفسي بأن أحرك السيناريو، وضعت قدمي على صدر الرجل، ولا أعرف لماذا لحظتها فكرت في عمره، كان يتهيأ لي أنه في الخمسين من عمره، رفع عينه التي تبدو مغمضة نحوي، شعرت أنه يريد تقبيل قدمي، كي أغفر له، ضربته بقوة، صرخ بشيء يعادل الضربة، خاف أصدقائي من أن يسمعه أحد، ويكشف أمرنا، يشير الرجل بشكل متكرر إلى أنه منا، بينما بقينا في صمت، الصرخة الأخيرة، كانت كل جهد الرجل في الدفاع عن نفسه، تقربت من أذنه، قلت له: لديك فتاة جميلة، سأتقيأ في فرجها.

بصق في وجهي، وضحك، قال: يا غبي، أنا لم أتزوج حتى.

شعرت بالخجل من نفسي، عندما ضحك أصدقائي أيضًا.

رفعت يدي وجعلتها تبدو مسدسًا، ستموت.

قال صديقي: ماذا نفعل الآن؟ لقد جعت، أمي أكملت الغداء الآن.

قال الآخر: أنتَ محق، وأنا أيضًا.

قلت: وهذا الرجل، كيف نذهب، ونتركه، لابد أن نكمل التحقيق معه، لسنا رجالًا أن لم نفعل ذلك.

أقسم الرجل بالله أنه منا، بدا الله في المنتصف، عندما أقسم بذلك. أقتنع أحد أصدقائي أنه منا، وعلينا تركه، صاحب الفكرة، صدق بالرجل، تحجج الآخر، بحجة أخرى، الذهاب إلى الحمام، وغادر بسرعة، ركضت وراءه، حاولت مسكه، ولم أستطع.

قالت لي قارئة الكف: قتلته، ولك لذة الخوف.

قلت: لم يبدو لي أنه منا.

صديقي الآخر، حاول خنق الرجل، كي يذهب إلى غداء أمه، وينهي هذه اللعبة.

من اعمال الفنان جبر علوان

جائزة

"شومان" تمدد فترة الترشح لجائزة أدب الأطفال

قررت مؤسسة عبدالحميد شومان، تمديد فترة استقبال طلبات الترشح لجائزتها لأدب الأطفال للدورة 14، وموضوعها «القصة الخيالية» الموجهة للطفولة المبكرة، حتى منتصف أبريل/نيسان المقبل.

وتمنح الجائزة مرة كل عام في مجال أدب الأطفال في واحد من الفنون الأدبية الآتية: «القصة، الشعر، الرواية، النص المسرحي للأطفال»، وتتألف من شهادة باسم الفائز والموضوع الذي فاز به ودرع يحمل اسم وشعار الجائزة، بالإضافة إلى مبلغ مقداره (18) ألف دينار، موزع كالآتي: المرتبة الأولى: (10) آلاف دينار، المرتبة الثانية: (5) آلاف دينار، والمرتبة الثالثة: (3) آلاف دينار.

ويشترط أن تكون الأعمال المقدمة للجائزة لهذا العام باللغة العربية الفصيحة الميسرة، وأن تحاكي الفئة العمرية (4-7 سنوات)، وأن يقدم عمل واحد فقط، وأن لا يتجاوز عدد الكلمات (500) كلمة، وأن يقدم العمل بنوع الخط Arial بنط 14، بينما تستبعد الأعمال التي تقدم خارج الموضوع المحدد.

وتستند معايير تقييم الأعمال على اللغة والأسلوب، المحتوى والأفكار، التجديد والإبداع، أصالة العمل. كما يشترط أن يكون المتقدم للجائزة عربي الجنسية أو من أصل عربي؛ حيث يقبل الترشح للجائزة من المتقدمين أنفسهم، على أن لا يقل عمر المتقدم عن 18 عاما، كما يشترط في النص أن يكون أصيلاً وغير منشور سابقاً سواء في الصحف أو الدوريات أو عبر المواقع الإلكترونية أو غيرها، وأن لا يكون مقدماً لجائزة أخرى أو فائزاً بجائزة سابقاً.

وبينت المؤسسة أن آلية التقدم متاحة من خلال الدخول على الموقع الإلكتروني للمؤسسة (www.shoman.org)، والاطلاع على الشروط الخاصة للتقدم بجائزة أدب الأطفال، وإنشاء حساب مستفيد على النظام الإلكتروني، وإدخال البيانات الشخصية ومعلومات الاتصال والعنوان، وتحميل المرفقات المطلوبة الآتية: صورة عن البطاقة الشخصية أو جواز السفر، وملخص للسيرة الذاتية، بالإضافة إلى العمل المقدم للجائزة بالشروط أعلاه؛ حيث يشترط عدم وضع اسم المشارك على النسخة الإلكترونية، كما يرجى إرفاق صورة عن الإقرار موقعة.

وستعلن المؤسسة عن أسماء الفائزين بالجائزة بالوسائل المناسبة، وذلك في موعد تحدده كل عام، ويقام حفل خاص لمنح الجائزة.

وتعمل «شومان» منذ العام 2006 على تنظيم هذه الجائزة السنوية للأدباء في الوطن العربي وحول العالم.

شريط ملون

علاجات وهمية لكورونا تغزو بريطانيا

قالت السلطات البريطانية إنها تشن حملة على العلاجات الوهمية لفيروس كورونا الذي ليس له حالياً علاج محدد مرخص حتى الآن.
وذكرت وكالة تنظيم الأدوية ومنتجات الرعاية الصحية أنها تتحرى عن 14 منتجاً وهمياً أو غير مرخص لعلاج كوفيد19- وهو المرض التنفسي الناجم عن فيروس كورونا.
وتشير أحدث إحصاءات إلى أن 3605 بريطانيين توفوا حتى الآن بسبب كورونا وقال خبراء إن عدد الوفيات سيواصل الارتفاع إلى أن تسري تدابير العزل العام التي تم اتخاذها في الآونة الأخيرة وتؤدي إلى إبطاء انتشار المرض خلال الأسابيع المقبلة.
وأضافت الوكالة إنها «تتحرى عن معدات زائفة للاختبار الذاتي وأدوية يصفها مسوقوها على أنها معجزة».
وقالت ليندا سكاميل المسؤولة في وكالة تنظيم الأدوية: «لا تخدعكم عروض المنتجات الطبية الموجودة على الإنترنت للمساعدة في منع كوفيد19- أو علاجه».
وتابعت سكاميل قائلة: «لا يوجد علاج مجاز رسميا لعلاج أو منع كوفيد19- ومن ثم فإن أي ادعاء لفعل ذلك غير مجاز وليس لديه موافقات تنظيمية ضرورية كي يتم بيعه في سوق المملكة المتحدة».

وفاة مسنة بكورونا رفضت جهاز التنفس لمنحه لشاب

بسبب موقفها الإنساني مع مصابة أخرى، توفيت سوزان هويلرتس (90 عاماً)، بعد يومين من رفضها استعمال جهاز التنفس الصناعي وذلك لمنحه لمصاب آخر بفيروس كورونا.
وذكر موقع «ديلي ميل» البريطاني، أنّ هويلرتس نُقلت إلى المستشفى بعد تدهور حالتها عقب إصابتها بفيروس كورونا، ولم تتمكن ابنتها جويث من زيارتها أو حتّى حضور جنازتها.
وأشار الأطباء إلى أنّ هويلرتس تخلّت عن جهاز التنفس الاصطناعي مبرّرة: «لقد تمتعت بحياة طيّبة حقّاً، أعطوه للمريض الأصغر سنّاً والأكثر استفادة».وأفادت جويث بأنّها تجهل كيفية إصابة والدتها بالفيروس إذ إنّها بقيت في المنزل طوال هذه الفترة.

عروسان أمريكيان يقضيان شهر العسل في مكافحة كورونا

كانت نائلة شيرين قد اختارت فستان الفرح وأجرت هي وعريسها الحجوزات المطلوبة لقضاء شهر العسل بعد مراسم الزفاف التي كان مقرراً إقامتها في نهاية مارس آذار، لكن ذلك كله كان قبل أن يضرب فيروس كورونا ضربته.
لذلك ألغى الطبيبان الأميريكيان الشابان، كاشف تشودري ونائلة شيرين، اللذان دارت قصة حبهما بين نيويورك وولاية أيوا، كل الخطط.
وقبل أسبوعين، أقنع العروسان إمام أحد المساجد في هاوثورن، بنيوجيرزي، بأن يفتح لهما المسجد من أجل عقد القران بسرعة.
وتزوجت نائلة وتشودري في اليوم التالي الذي كان يوم سبت واحتفلا مع عائلتها في منزل والديها في نيو وندسور، في نيويورك.
وبعد الاحتفال، ودعت شيرين زوجها في المطار بعد 12 ساعة.
وقال تشودري "ودعنا بعضنا البعض.. بقليل من الدموع والحزن.. قدمت لها وردة حمراء".وعادت نائلة شيرين للعمل يوم الاثنين.
وباعتبارها كبيرة أطباء مقيمين في تخصص الأمراض الباطنة فإنها تتولى الإشراف على فرق من الأطباء المقيمين، وتتنقل عبر مستشفيات مختلفة في نيويورك، مركز تفشي الفيروس في الولايات المتحدة. وأصاب المرض حتى الآن أكثر من مليون شخص وأودى بحياة ما يزيد عن 50 ألفا فى جميع أنحاء العالم.

سيدة الصباحات الجميلة

فيروز ترفع الصلاة وتتضرع إلى اللّه لتخليص "الشعب البائس"

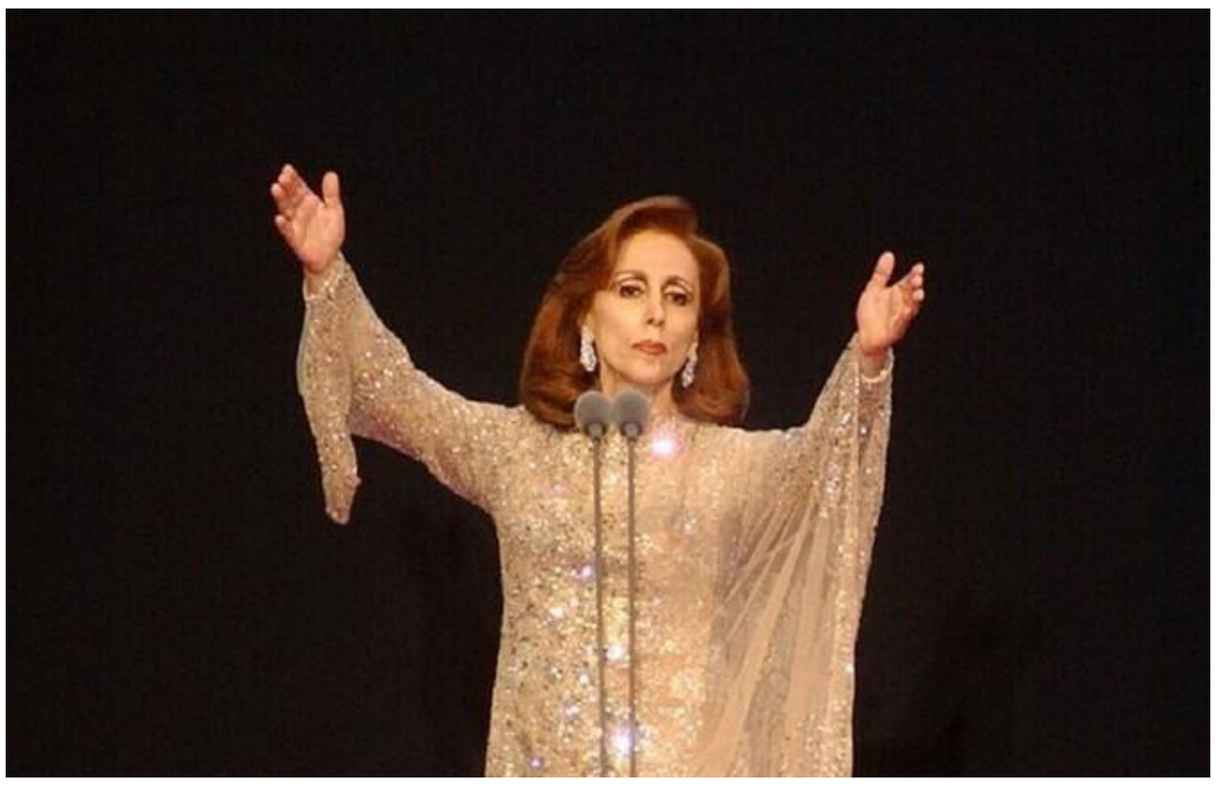

متابعة الصباح الجديد :

لم تترك السيدة فيروز محنة إلا وكان صوتها صلاة للناس وأوجاعهم في الحروب والمعاناة ولكنها هذه المرة اختارت أن ترفع صلاتها عبر قراءة شفهية في الإنجيل المقدس.
وفي إطلالة مصورة تلت المغنية اللبنانية فيروز من الكتاب المقدس صلاتها قائلة "يا رب لماذا تقف بعيدا، لماذا تختفي في أزمنة الضيق. لكلماتي اصغ يا رب. تأمل صراخي. استمع لصوت دعائي يا ملكي والهي لاني إليك أصلي. أوجه صلاتي نحوك وانتظر".
وقد تم بث مقطع الصلاة يوم الجمعة على قناة فيروز على يوتيوب.
وبدت فيروز في الفيديو المصور جالسة على أريكة في منزلها الكائن في أنطلياس شرق العاصمة بيروت وتحيط بها صور أولادها وزوجها الفنان الراحل عاصي الرحباني المرفوعة على طاولة قريبة وتحمل في يديها كتابا يتضمن مقاطع من مزامير داوود الواردة في انجيل العهد القديم.
وقالت فيروز في صلاتها مخاطبة الخالق "أنت تخلص الشعب البائس، انت تضيء سراجي، الرب الهي ينير ظلمتي، لولا ان الرب معيني، لسكنت نفسي سريعا أرض السكوت".
وفي صفحة أخرى تقول "عند المساء يبيت البكاء وفي الصباح ترنّم، وأنا قلت في طمأنينتي لا أتزعزع الى الأبد . ثابت قلبي يا الله، أغني وأرنّم ،اعطنا عوناً في الضيق".
وفي زمن الحجر الصحي والمعاناة من وباء كورونا وجهت الدعوة إلى شعوب الأرض مستندة فيها الى الإنجيل لاستحضار إيمانهم بالله وقالت "توكلوا عليه في كل حين يا قوم، اسكبوا قدامه قلوبكم، الله ملجأ لنا".
وفيما لم يتضمن الفيديو أي إشارة موسيقية فإن صوت فيروز كان رفيقا للمواطنين في لبنان وعدد من الدول العربية التي استخدمت أغنيتها (خليك بالبيت) كشعار للوقاية والتزام المنازل في زمن انتشار وباء كورونا.

فيروز والأوطان

فيروز تعد الوحيدة الباقية من جيل الكبار في الغناء العربي موقف سياسي واضح منذ بداياتها حيث ترفض الحديث في السياسة، في حين تحرص على تقديم الأغنيات الوطنية وترفض الغناء للرؤساء والملوك أو تكوين علاقات شخصية معهم، وهو الأمر الذي كان سببا في غيابها تماما عن مصر منذ نحو ربع قرن برغم الكثير من المحاولات للتعاقد معها على إحياء حفل غنائي في مصر.
وتضم قائمة أغاني فيروز الأكثر شهرة رقما يستعصي على الحصر، حيث تبدو كل أغنياتها شهيرة وبينها على سبيل المثال «جارة الوادي» التي باتت لقبا لها، و«باكتب اسمك يا حبيبي» و«سهر الليالي» و«أنا لحبيبي» و«نسم علينا الهوى» و«القدس» و«حبيتك تنسيت النوم» و«سألوني الناس» و«سألتك حبيبي» و«أعطني الناي وغني» و«كيفك أنت» وغيرها الكثير.
وقدمت المطربة الملقبة بـ«جارة القمر» و«جارة القدس» على مدار مسيرتها الفنية 15 عملا مسرحيا غنائيا كان أولها «جسر القمر» عام 1962، وبين أشهرها «بياع الخواتم» و«هالة والملك» و«يعيش يعيش» و«صح النوم».
كما قدمت ثلاثة أفلام سينمائية هي «بياع الخواتم» إنتاج 1965، و«سفر برلك» إنتاج 1967، و«بنت الحارس» إنتاج 1968، وقدمت برنامجا تلفزيونيا غنائيا بعنوان «الإسوارة» عام 1963.
تلك السيدة الراقية في إنسانيتها وفنها، لم ترتد منذ نصف قرن سوى صوتها، وفي سنوات صمتها تتركنا للبرد إلا من أغنيات قديمة تدفئنا كأنها تغني لتكسونا ويغني الآخرون ليكتسوا بمالها، على حد قول الروائية أحلام مستغانمي.

فنانون لبنانيون يصفقون لجهود الطواقم الطبية.. ومروان خوري يهديهم أغنية

الصباح الجديد ـ وكالات:

أصدر الفنّان اللبناني مروان خوري أغنيةً تمجد بطولات الطواقم الطبية، بعد أيّام على دعوة «زقفة للأبطال» التي استجاب لها اللبنانيون، بالتصفيق من شرفات منازلهم، تحيّة لجهود الأطباء والمسعفين والممرضين، في مواجهة جائحة كورونا.
ونشر مروان خوري أغنيته التي تحيي الطواقم الطبية، عبر حسابه الرسمي على «انستغرام»، وعلّق عليها بالقول: «هيدي مش غنّية هي إلهُنْ تحية ليلّي عم يتعبوا، ويخاطروا بحياتن.»
وكان اللبنانيون قد صفقوا من شرفات منازلهم، تحيّةً لجهود الطواقم الطبية، بمواجهة انتشار فيروس كوفيد 19 المستجد، في تمام الساعة الثامنة ليلاً، من يوم 29 مارس/ آذار الفائت، استجابة لدعوةٍ بعنوان «زقفة للأبطال».
واستجاب للدعوة فنّانون لبنانيون، حيث ذكرت إليسا بالدعوة عبر حسابها الرسمي على «تويتر»، قبل حوالي الربع ساعة من موعدها، قائلة: «زقفة من القلب مش بالإيدين لكل الطاقم الطبي بلبنان الساعة ٨ من شبابيك بيوتنا، لنقول لكل هالأبطال إنن كبار بعيوننا وإنو اللي متلن ما بيتكافو لو شو ما عملنا معن، لاقونا بعد دقايق لنزقف سوا.»
كما توجهت نانسي عجرم بالتحية للطواقم الطبية، مع عائلتها، من شرفة منزلها، بفيديو نشرته عبر حسابها الرسمي على «تويتر»، علقت عليه بالقول: «شو ما عملنا ما بيكفي حتى نشكركن.. من قلبنا زقفة للأبطال الله يحميكن ويحمي جميع الأطباء والمسعفين والممرضين والممرضات ويحمي عيلكن وعيلنا كلنا.»
فعل راغب علامة الأمر ذاته بالشراكة مع زوجته «جيهان»، ونشر الفيديو عبر حسابه الرسمي على «انستغرام»، تحت وسم «زقفة للأبطال».
وكذلك ميريام فارس، التي صفقّت لأبطال الطواقم الطبية، من شرفة منزلها، مع ابنها «جايدن»، كما أظهر فيديو نشره حساب لأحد معجبي المغنية اللبنانية على «انستغرام».

معلومة

القطط تتناقل عدوى كورونا بينها

متابعة الصباح الجديد :

كشفت دراسة أُجريت في الصين أن عدوى فيروس كورونا المسبب لوباء «كوفيد-١٩» يمكن أن تنتقل بين القطط.
إذ وجد فريق بحثي بمعهد هاربين للبحوث البيطرية أن القطط سريعة التأثر بمرض كوفيد-١٩، وتستطيع نقل الفيروس للقطط الأخرى من خلال رذاذ الجهاز التنفسي، حسبما جاء في تقرير صحيفة The Guardian البريطانية.
وكانت نتائج الدراسة، التي لم تراجع بعد، تأتي بخلاف الكلاب، والدجاج، والخنازير، والبط والتي وُجد أنه من غير المرجح أن تلتقط العدوى.
وبينت تقارير حديثة عن قط منزلي في بلجيكا أظهرت أنه أصيب بعدوى كوفيد-١٩وذلك بعد نحو أسبوع من بداية ظهور الأعراض على صاحب القط، عانى القط نفسه من مشكلات في التنفس، وإسهال، وقيء.
وأظهرت الفحوصات المتتالية للأطباء البيطريين بجامعة ليجي، أن القط مصاب بفيروس كورونا.
وتستنتج الورقة البحثية أنه «يجب اعتبار مراقبة فيروس سارس-كورونا-٢ في القطط عاملاً مساعداً في القضاء على مرض كوفيد-١٩ لدى البشر».
يقول الخبراء إن النتائج ذات مصداقية، لكنها لم تشر إلى أن القطط عاملاً مهما في نشر المرض بين البشر، بحسب «الغارديان».
ويقول إريك فيفري، أستاذ ورئيس قسم الأمراض المعدية البيطرية في جامعة ليفربول:
«يجب على الناس أخذ الاحتياطات العادية المتمثلة في غسل الأيدي عند التعامل مع حيواناتهم الأليفة، وتجنب التواصل الجسدي المبالغ فيه معها، خاصة إن كانت مريضة بكوفيد-١٩. ومن المهم معرفة أن ما أقوله لا يشرح شيئا بخصوص إمكانية تسبب الفيروسات الخارجة من القط في إصابة الإنسان من عدمها».
في حين قال الأستاذ الجامعي جوناثان بول، عالِم الفيروسات في جامعة نوتنغهام، إنه كانت هناك ملاحظات مشابهة لانتقال مرض السارس في القطط، وهو مرض يرتبط ارتباطا وثيقاً بـ"كوفيد-١٩".
وأضاف: «ومع هذا، يجب أن نتذكر أنه ليس للقطط دور كبير هذا إن كان لها دور من الأساس في انتشار هذا الفيروس. فمن الواضح أن انتقال العدوى من إنسان إلى إنسان هو المحرك الرئيسي للعدوى، لذلك لا داعي للذعر من القطط».

لقطة

المتحف العراقي «عدسة: زياد متي»

حظك اليوم

الحمل
عزيزي برج الحمل،اليوم يمكنك تحفيز من هم حولك، ولكن لا تهمل احتياجاتك الخاصة لأن أهدافك الآن أصبحت أوضح عن ذي قبل. أسلوبك النشط معدي لمن هم حولك ويلحظه الآخرون.

الثور
عزيزي برج الثور، الخطط التي قمت بوضعها منذ وقتٍ طويل أوشكت أن تتحقق، فلا تتباطأ بعدٍ الآن وحتى وإن كانت لديك بعض الشكوك. سوف تحصل على مساعدة من جميع الجوانب.

الجوزاء
عزيزي برج الجوزاء،يبدو في الوقت الحالي أنك تواجه عددًا متزايدًا من التعقيدات غير المتوقعة. لا يقع اللوم على من هم حولك في بعض الأحيان تكون أنت المخطئ.

السرطان
عزيزي برج السرطان، في الوقت الحالي، أنت تعمل بصورة جيدة من خلال الفريق، وأنت مستمتع بذلك أيضًا، حافظ على بيئة العمل الخلّاقة هذه لأن كلٍ منكم سوف يحقق أهدافه الشخصية أسرع إذا تكاتفتم معًا.

الأسد
عزيزي برج الأسد،سوف تقابلك التحديات بصورة متكررة بشكل غير عادي اليوم، مسببة لك الكثير من الضغوط. ربما يجب أن تبتعد عن الطريق أحيانًا بدلاً من تحمل مسئولية كل شيء.

الميزان
عزيزي برج الميزان،إن العراقيل التي تنبأت بقدومها منذ فترة طويلة تظهر تدريجيًا وتتحول إلى واقع، وبات تفاديها مستحيلاً. واجه تلك التحديات في أسرع وقت، حتى وإن كانت المهمة صعبة.

العذراء
عزيزي برج العذراء،تستطيع أخذ نفس عميق والاسترخاء، وقد حان الوقت لكي تفكر في نتائج المجهود الذي قمت به. استغل هذه المرحلة لتحسين حالتك الصحية.

العقرب
عزيزي برج العقرب،اعتني بصحتك، فقد تشعر بالإرهاق والاضطراب اليوم، حيث هناك بشائر بمصاعب وشيكة الحدوث في الأفق. تعلم كيفية مواجهتها بالصبر والتركيز في تحقيق توازن داخلي.

القوس
عزيزي برج القوس، بسبب الظروف المتغيرة، يبدو أن هدفك خارج السيطرة من جديد. لا يجب أن ينتابك اليأس والإحباط؛ ابدأ بإعادة التفكير في الموقف بتمعن.

الدلو
عزيزي برج الدلو،بما أنك شخص اجتماعي بحق، وبما أنك ربما قد تكون قد أهملت واحد أو أربعاء من معارفك مؤخرًا، يجب عليك الآن إصلاح هذه العلاقات مرة أخرى ومعاودة التواصل. ترتفع فرص حل نزاع ما بين الأسرة أو الأصدقاء للأبد.

الجدي
عزيزي برج الجدي، أنت أنسان مرن وتتقبل التغيير، كما أنك تمر بفترة سلسة، فكل ما تقوم به لا يتطلب مجهود من قبلك ونتيجته جيدة. انتفع من هذه الأوقات الممتعة للتقدم في تحقيق أحلامك وطموحاتك.

الحوت
عزيزي برج الحوت، بما أنك الآن تنضح بهالة خاصة من القوة والاستقرار، فإن الناس سوف يلجئون إليك من أجل المساعدة والدعم. حاول استخدام طاقتك في مساعدة الآخرين.

ناديا الجوية وأمانة بغداد يدعمان التشكيلة الجديدة

رياض يبارك للهيئة المؤقتة إدارة اتحاد الكرة برئاسة بنيان

بغداد ـ الصباح الجديد:

عبر وزير الشباب والرياضة احمد العبيدي، عن تمنياته ان يكون عمل اللجنة المؤقتة لإدارة الكرة العراقية زاخرا. وقال العبيدي في رسالة بمناسبة تسلم اللجنة المؤقتة لإدارة الكرة العراقية بشكل رسمي من الاتحاد الدولي الفيفا انه «الاخوة الأعزاء، جماهيرنا الرياضية، أسرة كرة القدم بالأخص، نبارك لكم حسم الاتحاد الدولي لكرة القدم اختيار نخبة من الشخصيات الرياضية والأكاديمية لإدارة دفة القيادة المؤقتة لاتحاد الكرة المركزي».

واضاف، «يطيب لي بهذه المناسبة ان أتقدم بالشكر والعرفان والتقدير لكل الشخوص السابقين الذين تسنموا مهام إدارة اتحاد اللعبة الجماهيرية الأولى في العراق والعالم، سواء اتحاد الكرة السابق وعلى رأسه عبد الخالق مسعود أم المكلف بإدارة شؤونه مؤقتاً فيما بعد أحمد عباس، ونثمن لهم جهودهم المشهودة كونهم قدموا كل ما يستطيعون تقديمه».وتابع «كما نبارك للجنة الجديدة التي منحها الاتحاد الدولي لكرة القدم الثقة المطلقة لتكون لجنة تطبيعية مؤقتة تدير عمل الاتحاد العراقي لمدة ستة أشهر قادمة ونرجو أن تكون زاخرة بالعمل الذي يحقق طموح الشارع الرياضي وأهل الشأن، وسنكون عوناً وسنداً لهم في ذلك، التوفيق والسداد للهيئة التطبيعية في عملها الجديد».

ودعا العبيدي الى تظافر الجهود من اجل إنجاح مهمتهم، كون المرحلة القادمة تتطلب إصلاح المسار على وفق أسس علمية واستراتيجية واضحة لبناء كرة قدم حقيقية، والسعي لتحديث وتطوير جميع مفاصله.واشار الى انه «بهذه المناسبة ومع توقف جميع الانشطة الرياضية في دول العالم أجمع كما تعلمون، نطمح ان تكون مدة التوقف هذه لمراجعة وإعادة الحسابات ودراسة المقترحات التي من شأنها خدمة اللعبة وجماهيرها».

وأعلن الاتحاد الدولي لكرة القدم، أسماء اللجنة المؤقتة التي ستدير عمل الاتحاد العراقي، خلال الفترة المقبلة.. وتتألف الهيئة المؤقتة من إياد بنيان رئيسًا، والدكتور شامل كامل نائبًا له، بجانب الأعضاء أحمد علي وأسعد لازم ورافد عبد الأمير على أن يقدم استقالته من رئاسة الاتحاد الفرعي في بابل.. وستتولى اللجنة المؤقتة، العمل اعتبارا من اليوم، وتقوم بمهام عملها في إدارة عمل اتحاد الكرة والتواصل مع الأندية لإيجاد الحلول الممكنة لمسابقة الدوري المحلي.

إلى ذلك، قدمت الهيئة الادارية لنادي القوة الجوية الرياضي، التهنئة لاياد بنيان بعد اختياره رئيساً للهيئة المؤقتة لاتحاد الكرة المركزي، وقال نائب رئيس نادي القوة الجوية العميد وليد الزيدي، «أتقدم بالتهنئة للأخوة الذين تم اختيارهم للعمل في الهيئة المؤقتة، متمنيا للجميع العمل بجد لرسم خارطة عمل جديدة للكرة العراقية خلال المرحلة المقبلة وهم أهلا للمسؤولية».

من جانبها، أكدت الهيئة الإدارية لنادي امانة بغداد الرياضي، انها ستبذل كل الجهود لدعم رئيس الهيئة المؤقتة لإدارة شؤون الإتحاد العراقي لكرة القدم والاعضاء المكلفين معه، وذكر بيان صحفي للهيئة الإدارية، انها «تبارك تسمية اياد بنيان رئيسا للهيئة المؤقتة لإدارة شؤون الإتحاد العراقي لكرة القدم والاعضاء المكلفين معه، وتؤكد حرصها على دعم جميع الجهود التي ترمي الى إعادة هيبة الكرة العراقية»، مشددة على «ثقتها الكبيرة بالاسماء المختارة من قبل الاتحاد الدولي(الفيفا) بوضع اسس رصينة لمستقبل كرة القدم في العراق إداريا وفنيا».واضاف النادي، «استعداده التام لدعم كل الجهود التي ستبذل من قبل الهيئة المؤقتة في رسم سياسة الاتحاد الجديدة والتي ستكون منطلقا للحفاظ على توازن الكرة العراقية إقليميا ودوليا».

اياد بنيان

الثقافة الرياضية

علياء علي العتبي*

تعد التربية البدنية وعلوم الرياضة من الممارسات المحببة لدى أغلبية المواطنين على اختلاف مستوياتهم الثقافية والاجتماعية والعمرية لكونها تسهم في ايجاد بناء شخصية إنسان لائق من الناحيتين الأنفعالية والوجدانية، يتسم بروح الإيثار والتعاون والتضحية.

مما لا شك فيه ان روتين الحياة اليومية وضغوط العمل وكثرة الإلتزامات، عوامل أسهمت في التأثير على ممارسة الألعاب الرياضية والاستفادة من منافعها، اذا يبتعد من يمارس الرياضة عن الإصابة بالعديد من الأمراض الجسدية والنفسية والأنفعالية.

نلاحظ ابطال وبطلات المسلسلات والافلام الاستيقاظ في الساعة السادسة صباحا ويرتدون الملابس الرياضية ويقومون بممارسة الرياضة، كالجري والمشي السريع بهدف تقوية العضلات وتناول الكثير من الماء في فترات الاستراحة من ثم الاستحمام والافطار والذهاب إلى العمل.

علياء علي العتبي

مفهوم الثقافة الرياضية وأهميتها في الحياة اليومية للأنسان تؤدي دورا عاليا ومؤثرا، حيث هنالك اماكن العمل في بعض الدول المتقدمة يحتوي على صالات رياضية كنوع تشجيعي يؤكد دور الثقافة الصحية الاكثر من ضرورية لجسم الانسان.

ان الثقافة الرياضية تعني القيم والمعرفة والاتجاهات، بالاضافة إلى القيم الفردية التي ترتبط بالنظام الرياضي سواء بصورة مباشرة او غير مباشرة، كما أن الثقافة الرياضية واحدة من انواع الثقافات العامة التي يتم بناءها على اساس النواحي المعرفية ويمكن تعريف الثقافة الرياضية انها قدرة الفرد على التعامل مع المواقف الرياضية المختلفة سواء كانت تختص بالقوانين الرياضية وممارسته الفعلية لها.

* مدربة لياقة بدنية وإيروبكس

وزارة الشباب: لا نتحمل مسؤولية تأخير رواتب الأولمبية والاتحادات الرياضية

بغداد ـ الصباح الجديد:

اكد مدير عام الدائرة المالية والادارية في وزارة الشباب والرياضة شاكر محمد عودة ان الوزارة أكدت مرات عدة وفي مناسبات سابقة عدم مسؤوليتها عن تأخير رواتب العاملين في الاتحادات الرياضية، كونها خاطبت وزارة المالية من أجل صرفها لهم أصولياً.

وقال عودة في بيان صحفي، ان «ما يُثار إعلامياً سواء عبر قنوات اعلامية رسمية ومواقع إلكترونية، فضلاً عن مواقع التواصل الاجتماعي، من قبل بعض المسؤولين او رؤساء الاتحادات بشإن تأخير صرف رواتب ومستحقات العاملين في اللجنة الأولمبية، والاتحادات الرياضية، وتحميل وزارة الشباب والرياضة مسؤولية هذا التأخير رجماً بـ الغيب دون مفاتحة الوزارة أو الرجوع إليها للوقوف على حقيقة ما يحصل، يُعد اتهامها يجب علينا إزاءه الردِ بالوثائق».

وأضاف: «بعيداً عّن التصريحات والتراشقات الاعلامية هنا وهناك فإن الكتب الرسمية المثبت تواريخها، والصادرة من الوزارة بجميع المبالغ المستحقة للجهات المشار اليها في هذه الكتب للتغطية الخاصة بالرواتب تفصيلياً الى محاسبة المالية ودائرة الموازنة، ليطلع عليها من يود ذلك ولا يستبق الاحداث في التصريح إعلامياً».

و ختم بالقول: ان «الوزارة حرصت و حريصة دائماً على إكمال المهمة المنوطة بها من واقع الاستحقاق الطبيعي للعاملين في الوسط الرياضي أولاً، ولان الوزارة نجحت في حسم اكثر من تجربة بمرونه وسرعة في الانجاز ومتابعة دقيقة للعمل ثانياً».

وسبق للوزارة ان طالبت الاتحادات الرياضية بفتح حساب خاص بها وإحاطة دائرة المحاسبة في وزارة المالية لتخصيص الاموال. عطفاً على قرار مجلس الوزراء بشأن إشراف الوزارة على عملية صرف الأموال الى الاتحادات وتدقيق عملية الصرف معززة بالأنشطة السنوية لكل اتحاد، فاننا ننتظر الاموال كونها ليست ضمن الموازنة التشغيلية للوزارة، بل العملية مستقلة ويتم ايداعها في أرصدة الاتحادات ولا يجوز للوزارة سحب هذه الاموال.

مسابقة اختيار أفضل شعار لمشروع بغداد عاصمة الشباب العربي 2020

إعلام الشباب والرياضة:

اطلقت وزارة الشباب والرياضة، مسابقة اختيار أفضل شعار لمشروع بغداد عاصمة الشباب العربي 2020، وفق الشروط التالية: يتضمن تصميم الشعار أسم العاصمة للمشروع وسنة اقامته (بغداد عاصمة الشباب العربي 2020).. وأن تكون الوان تصميمه لا تتجاوز (4) أربعة الوان. و يرسل بصيغة (JPEG) عبر الأيميل الالكتروني(logo.baghdad2020@gmail.com) .. ويبتعد الشعار عن التوجهات الطائفية او العرقية او العنصرية.. وجميع حقوق التصاميم محفوظة لدى الوزارة. هنالك جائزة مالية للتصميم الفائز الاول.. ويطبع الشعار على ورق (Glossy A4) مع قرص مدمج يتضمن صورة للشعار، وان اخر موعد لتسليم الاعمال 2020/4/12 في مقر وزارة الشباب والرياضة / مكتب الوزير - قسم تكنولوجيا المعلومات.. وللاستفسار الاتصال على الرقم التالي (07710647275).

فيدرر يتأقلم على الوضع الجديد

زيوريخ ـ وكالات:

نشر السويسري روجر فيدرر، مقطع فيديو، على الشبكات الاجتماعية يظهر فيه في جبال الألب السويسرية، ويؤكد أنه يواصل التأقلم على الوضع الجديد ويتبع تعليمات السلطات المحلية ويظل في منزله.

وبعد يومين من إلغاء بطولته المفضلة، ويمبلدون، هذا العام، ظهر فيدرر من جديد أمام منزله الشتوي، وهذه المرة بدون ثلوج حوله.. وقال فيدرر «هنا أواصل اللعب مرة أخرى ضد الحائط، مثل الأيام الخوالي. من المهم البقاء نشطا. أتدرب أحيانا على توجيه ضربات. وأحيانا ما أركض لبعض الوقت وذلك للتكيف على الوضع الجديد».

وأضاف «أتمنى أن تكونوا جميعا بخير وفي صحة جيدة. تحلوا بالتفاؤل. ساندوا بعضكم البعض. سنحقق ذلك معا».

فيدرر

عماد محسن مازال عالقا في السودان

بغداد ـ الصباح الجديد:

مازال اللاعب الدولي عماد محسن عالقاً في العاصمة السودانية الخرطوم بسبب أزمة الطيران في العالم، بعد تفشي وباء كورونا بشكل كبير في العديد من الدول، ما جعل اللاعب غير قادرٍ على العودة إلى بلاده خلال الفترة الحالية.

وكان فريق الهلال السوداني قد فسخ عقده مع العراقي عماد محسن بشكل رسمي وبالتراضي بين الطرفين في التاسع عشر من آذار الماضي، بعد شهرين فقط من التعاقد معه، لكنه لم يستطع العودة إلى بلاده جراء ما يحصل في دول العالم بسبب فيروس كورونا.ومر أسبوعان منذ فسخ عقد اللاعب مع نادي الهلال السوداني، لكنه مازال هناك ولم يستطع العودة لأنه لا يوجد طيران بسبب أزمة فيروس كورونا الجديد.

سحب قرعة آسيا للناشئين في حزيران

العواصم ـ وكالات:

تلقى الاتحاد البحريني لكرة القدم، خطابًا رسميًا من الاتحاد الآسيوي، يفيد بتحديد موعد مبدئي لإجراء قرعة بطولة آسيا للناشئين 2020، التي ستقام في البحرين.. وحدد الاتحاد الآسيوي، منتصف حزيران المقبل، موعدًا لسحب القرعة، بحضور ممثلي المنتخبات المشاركة في البطولة.. وسيبدأ الاتحاد البحريني، بداية من الشهر القادم، في مخاطبة المنتخبات المشاركة، لتحديد موعد القدوم إلى البحرين، وتحديد ممثل عن كل منتخب، إضافة إلى وفد الاتحاد الآسيوي.. وتستضيف البحرين، نهائيات كأس آسيا 2020 خلال الفترة من 16 أيلول وحتى 3 تشرين أول.

وبحسب المعلومات، فإن موعد سحب القرعة قابل للتغيير في حال استمرار تفشي فيروس كورونا، إضافة إلى إمكانية تأجيل البطولة.

بايرن ميونخ يحسم مصير فليك

ميونيخ ـ وكالات:

حسم بايرن ميونخ اليوم الجمعة مصير مدربه الألماني، هانز فليك، الذي كان قد عُين في منصب المدير الفني بصفة مؤقتة، حتى نهاية الموسم الحالي.. وأصدر النادي البافاري بيانًا رسميًا، عبر حسابه على «تويتر»، يؤكد فيه تمديد عقد فليك حتى عام 2023.

ومن جانبه، قال كارل هاينز رومينيجه، الرئيس التنفيذي للنادي: «نحن سعداء للغاية بالعمل الذي يقوم به فليك، فالفريق تطور تحت قيادته، وأصبحنا نلعب بأسلوب جذاب، وهو ما انعكس على النتائج».

أما حسن صالح حميديتش، المدير الرياضي، فقال: «أنا وفليك نعرف الاتجاه الذي نريده لمواصلة تطوير الفريق، هناك تحديات تواجهنا في كرة القدم، ونحن نؤمن بأنه هو المدرب الأنسب لها».

وكان فليك قد تولى المهمة مؤقتًا خلفًا للكرواتي نيكو كوفاتش، في تشرين الثاني الماضي، ليستعيد رونق الفريق باقتناص صدارة البوندسليجا، والتأهل إلى نصف نهائي كأس ألمانيا، بالإضافة لوضع قدم في دور الـ8 لدوري أبطال أوروبا.

تقرير

في حملة التصدي إلى فايروس كورونا

لاعبو اليونايتد يتبرعون بنحو ثلث رواتبهم للخدمات الصحية

لندن ـ وكالات:

سيتبرع لاعبو مانشستر يونايتد، بنسبة 30% من رواتبهم لصالح المستشفيات وخدمات الصحة المحلية في أكبر تحرك من نوعه يقوم به جميع لاعبي أحد أندية الدوري الإنجليزي.. وقالت صحيفة «ديلي ميل» إن هذا التحرك جاء بناء على مبادرة من قائد الفريق هاري ماجواير ووافق عليها جميع اللاعبين بعد ذلك.

ويسعى يونايتد إلى الوفاء بجميع التزاماته المالية تجاه طواقم العاملين في صفوفه في ظل الأزمة الحالية بسبب تفشي فيروس كورونا، ولم يلجأ حتى الآن للاستفادة من الخطط الحكومية لمساعدة الشركات المتعثرة في الحفاظ على طواقمها.

وجاءت هذه الخطوة من جانب لاعبي يونايتد في الوقت الذي تستمر فيه المحادثات بين رابطة اللاعبين المحترفين ورابطة الدوري الممتاز والاتحاد الإنجليزي حول خفض محتمل لرواتب اللاعبين أو تأجيلها خلال توقف اللعبة في الوقت الحالي.

وتقرر تعليق جمع أنشطة كرة القدم الاحترافية على مستوى إنجلترا حتى 30 نيسان الجاري على أقل تقدير بسبب العدوى واستغنت عدد من الأندية الكبرى عن بعض العاملين.

وقال وزير الصحة البريطاني مات هانكوك إنه يتعين على اللاعبين «القيام بدورهم» والموافقة على خفض رواتبهم في وقت تكافح فيه البلاد انتشار فيروس كورونا ويتم فيه خفض رواتب فئات أخرى من العاملين في الأندية بينما يتلقى اللاعبون رواتب هائلة وهم في بيوتهم.. ودافع جاري نيفيل قائد مانشستر يونايتد السابق والذي يعمل حاليا كمعلق تلفزيوني عن موقف اللاعبين وانتقد وزير الصحة.

وكتب نيفيل على تويتر «بالتأكيد لاعبو الدوري الممتاز يعملون على بلورة اقتراح لمساعدة الأندية والتجمعات وخدمات الصحة العامة. هذا الأمر يستغرق أكثر من أسبوعين. ويطالبهم مات هانكوك بذلك بينما لم يتمكن من توفير الفحوص للطواقم الصحية.»

وقال جوي بارتون لاعب وسط مانشستر سيتي ونيوكاسل يونايتد السابق إن هانكوك يسعى لتحويل الانتباه إلى كرة القدم.. وكتب بارتون وهو مدرب فريق فليتوود تاون في دوري القسم الثالث عبر تويتر «معاناة الخدمات الصحية الوطنية من نقص التمويل وسوء الإدارة المستمر منذ عقود هو خطأ لاعبي الدوري الممتاز. انتبهوا هذا هو تحويل الانتباه بعيدا عن الطريقة المروعة التي تتعامل بها الحكومة مع الوباء.»

وقال جاري لينيكر نجم منتخب إنجلترا السابق وهو حاليا مذيع تلفزيوني إنه يجب منح اللاعبين وقتا لاتخاذ مثل هذا القرار.. وردا على أراء تحدثت عن قيام لاعبي إيطاليا وإسبانيا بتضحيات كبيرة في هذا المجال قال لينيكر «سبقتنا إيطاليا وإسبانيا بضعة أسابيع في ذلك كما يعلم الجميع.». وأضاف «امنحوا اللاعبين فرصة للمساعدة في هذا الموقف. وأنا على ثقة من أنهم سيفعلون الصواب. وإن لم يحدث ذلك فسأكون أنا أشد المنتقدين لهم. دعونا نرى قبل أن نصدر الأحكام.»

من جانبه، تحدث المدافع الإنجليزي هاري ماجواير عن ارتداء شارة قيادة مانشستر يونايتد، ورغبته في قيادة الشياطين الحمر نحو عصر جديد من النجاحات.. وحصل ماجواير على شارة قيادة المان يونايتد من قبل المدرب أولي جونار سولسكاير، عقب انتقاله للشياطين الحمر قادمًا من صفوف ليستر مقابل 85 مليون جنيه إسترليني.

وقال ماجواير في تصريحات نشرتها صحيفة ميرور «إنه لشرف كبير أن أكون قائد هذا الفريق العظيم، لكن شعوري لم يختلف وكذلك تصرفاتي».وأضاف «نحن مجموعة شابة بحاجة إلى الخبرة، فيكتور ليندلوف وديفيد دي خيا وخوان ماتا هم أصحاب الخبرة في غرف خلع الملابس».

وتابع «نحتاج لمساعدة هؤلاء الشباب من أجل التطور، يجب علينا التأكد من تطورنا كي نصبح من فرق القمة وننافس على الألقاب الكبرى».على جانب آخر، طالب ماجواير، جميع لاعبي مانشستر يونايتد، بالتبرع بنسبة 30% من أجورهم للأعمال الخيرية، وخاصة للمستشفيات في مدينة مانشستر.

الصباح الجديد
ASSABAH ● ALJADEED
صحيفة يومية سياسية مستقلة
رئيس التحرير
اسماعيل زاير
السبت 4 نيسان 2020 العدد (4385) Sat. 4 Apr. 2020 issue

ومضة

جمال جصاني

مجتمع منزوع الحلول

لا يحتاج المتتبع للشأن العراقي لجهد كبير أو ذكاء خاص؛ كي يتفق معنا حول حقيقة كونه "مجتمع منزوع الحلول". لا زمن ذلك الذي انتشل مذعورا من جحره الأخير وحسب، بل تفاقم الوضع أكثر مع ورثة اسلاب ما تبقى من حطام مشروع الدولة الذي لم يتحقق بعد مرور قرن على ولادته. وما مهزلة عدم اتفاق قوارض حقبة الفتح الديمقراطي المبين على تشكيل حكومة في هذا المنعطف الخطير الذي نمر به، واستمرار مهازل الكاتيوشا على المنطقة الخضراء، تحت وابل من تهديدات جائحة كورونا المستجد، وانهيار اسعار النفط (معيلنا جميعاً) وغير ذلك من التحديات الوجودية؛ الا دليل قاطع على انهم باتوا يشكلون خطرا لا يقل فتكاً عن تلك الفايروسات التي لم تمنحها الاقدار عقلا ولا حياة. ولكن ما جدوى الاتفاق على ذلك وسط مناخات وشروط حياة واصطفافات، لا تبشر باية تحولات او زحزحات جدية صوب تغيير واقع الحال والاحوال..؟ البعض ممن ادمن على تقنية "الانحناء أمام العاصفة" وامتطاء "الدقلات" سبيلا للوصول الى غاياته، لا يكف عن اجترار الرهانات الخاسرة في العاب الخفة وخزعبلات الشعوذة، زمن ارتفاع منسوب التذمر والشكوى، حيث لن يمر وقت طويل حتى يتجرع الجميع ثمار ذلك الحصاد المر.

عدم قدرة المجتمع وعجزه عن تقديم حلول، حقيقة لا يمكن نكرانها، وما اعادة تدوير مثل هذه المخلوقات والجماعات وحيوية انتاج الواجهات والتسميات التي تتخفى خلفها، الا برهان واضح على عجز وفشل المجتمع في تقديم بدائل قادرة على ازاحتهم، بوصفها الضد النوع لسلالات القوارض. اما بالنسبة لثوار المواسم وبازار الانفعالات، ممن يتقافزون من الضد لضده من دون ادنى وجع من عقل او ضمير، ومن الخمود والسبات الى أوج العنفوان، الذين يتعاطون مع عناوين ضخمة كـ (الثورة واخواتها) بكل خفة ومن دون الالتفات لما تتطلبه مثل تلك الزحزحات البنيوية من شروط ومتطلبات ووعي وملاكات؛ فان نشاطهم هذا والادوار التي يمارسونها اصبحت جزء من فلوكلور الخراب المتجدد في هذه المضارب المنكوبة. ان اعادة اكتشاف الاحتياطات الهائلة للوجع والضيم في هذا الوطن القديم، لا يحتاج الى عبقريات خاصة، ولا الى كل هذا اللف والدوران والرشاقة في الاستدارة عند المنعطفات؛ فهو أمر تصدح به وعلى مدار الساعة حناجر الغناء العراقي الاكثر شهرة.

الكثير من التقارير الامية والمحلية تؤكد ما تخطه المعطيات الفعلية للمشهد الراهن، حيث يمر العراق اليوم، بأحد أكثر الازمات تهديدا لوجوده، وهي بكل تاكيد ستضعه امام مفترق طرق؛ أما ان تتحول هذه الازمة وهذه التحديات الى فرصة كي ننتشل مشحوفنا المشترك مما يتربص به من سيناريوهات ميتة، او تركه ينحدر الى الهاوية. حتى هذه اللحظة لم تظهر اية علامات جدية، على تعافي المجتمع وشروعه في التأسيس لحلول وبدائل وطنية وحضارية (ما خلا عدد من النشاطات التطوعية والمبادرات الفردية لخدمة الشأن العام هنا وهناك..). لذلك يعد العراق اليوم من البلدان الاكثر عجزا وهوانا امام الجائحة البايولوجية (كورونا المستجد) والكارثة الاقتصادية (انهيار اسعار النفط) وكل هذا بسبب سوء تدبيرنا وقلة حيلتنا (افرادا وجماعات) والمستندة الى حطام هائل من سكراب القيم والمدونات والسرديات والعقائد والهلوسات. من دون الاقرار بكل هذا الفقر والهوان الذي يحيط بنا من كل صوب؛ لا يمكن انتظار ولادة حلول وبدائل فعلية لا استعراضية لما انحدرنا اليه...

من سينتصر على عامل الوقت في زمن كورونا

احلام يوسف

هناك مثل شائع يقول الوقت كالسيف ان لم تقطعه قطعك، هذا المثل يتجلى اليوم بصورة هائلة، فكل منا كان يردده قبل كورونا، حيث كنا منشغلين بأعمال، وزيارات ولقاءات، ونزهات، فكيف الحال اليوم ونحن نعد الدقائق والساعات ليوم اعلان الخلاص من كورونا والبدء من جديد لممارسة نشاطاتنا وحياتنا؟

يقول هشام النقاش الباحث بعلم النفس: يقصد بهذه المقولة ان الشخص ان لم يستثمر وقته بالصورة الصحيحة، وان لم يقدم على ملء فراغه بأمور مفيدة او في الاقل ممتعة تسهم بتعديل مزاج صاحبها فلن يجد تعويضا له، الدقيقة لا بل الثانية التي تمر لن تعود، فان بقينا نراوح في مكاننا نردد الجمل نفسها ونقوم بالأفعال نفسها، ونلوم الوقت بحجة انه لم يمهلنا فرصة للتفكير والتخطيط، فسيقطعنا بسيفه ونكتشف بعد فوات الاوان اننا كنا نملك الكثير من الوقت للقيام بعشرات الامور المفيدة والضرورية، لكن الكسل ما منعنا عنها.

ويتابع: اليوم ونحن نلازم بيوتنا، يمكن لنا بدلا عن التذمر ولوم القدر والعتب على الرب بسبب فيروس كورونا، ان ننظر الى الجانب المشرق من الامر خاصة ان لم نكن ممن يعمل بأجر يومي، فاغلبنا لم يفكر يوما بقضاء الوقت الكافي مع عائلته ومنح اصدقائه جل وقته، يمكن ان يستثمر هذا الوقت بالتعرف على مشكلاتهم واحتياجاتهم اكثر ويتقرب منهم اكثر، يمكن للكثير منا انهاء بعض الاعمال المنزلية التي اوجلت لسبب او لسبب اخر وغالبا ما يكون العذر عامل الوقت والتعب بعد العودة من العمل، يمكن ان نقرأ كتابا كنا قرأناه ونسينا تفاصيل احداثه، او كتابا جديدا سمعنا عنه، المهم ان نستثمر الوقت بشيء ايجابي ومفيد لنا ولعائلاتنا، هكذا سنقطع الوقت بسيفنا نحن.

هناك امثال عدة عن اهمية الوقت منها "الوقت من ذهب ان لم تدركه ذهب"، و"الوقت كالسكين ان لم تمسكه من مقبضة قطع يدك بقطعته"، و"انت تكتب قصة حياتك في كل دقيقة"، اذن فعلينا التفكير باستثمار كل دقيقة تمر بنا، فيمكن ان تكون النقطة الفاصلة في حياتنا ان استثمرناها بصورة صحيحة.

جدير بالذكر ان الامثال الشعبية في كل العالم غالبا ما يوجد بها تشابه، وفي مقلنا هذا نجد ان العديد من الدول لديها في قواميسها امثال تحث على احترام الوقت واستثماره بالصورة الامثل مثلا في فرنسا هناك مثل يقول "الوقت ذهب العاقل"، و "الوقت هو المال".

البيتزا من المطعم إلى باب بيتك بالطائرة

الصباح الجديد ـ متابعة:

لجأ مطعم ونزل "دانمارا وايساید إن" في استراليا إلى طريقة غير اعتيادية لتسليم البيتزا إلى أولئك السكان، باستعماله طائرة صغيرة لتنظيم عمليات تسليم البيتزا والجعة إلى المزارع في مناطق أستراليا النائية.

ويأمل "دانمارا"، في الإقليم الشمالي في أستراليا، أن تتحول التجربة إلى خدمة توصيل وجبات سريعة أسبوعية إلى تلك المناطق النائية.

وذكر مدير المطعم ومعد البيتزا، بن اندرسون لوكالة فرانس برس، ان "السكان احبوا البيتزا جدا لدرجة أنهم تناولوها على الفطور في صباح اليوم التالي".

وفي البداية، حاولت ادارة المطعم إبقاء الخدمة طي الكتمان حتى يتأكدوا من أن عمليات تسليم الطعام بالطائرات ستعمل بالشكل المطلوب.

وقال أندرسون "لقد وضعنا فرن بيتزا ضخم بشكل سري"، بحسب فرانس برس غير أن الأخبار انتشرت بسرعة، وورد للشركة مكالمات من صحفيين في إحدى المحطات الإذاعية يسألون عما إذا كان بإمكانه توصيل طلبية إلى الاستوديو الخاص بهم في بيرث على مسافة أكثر من 3000 كيلومتر.

وجاءت الفكرة بعدما تأثر الموسم السياحي بإجراءات الإغلاق وحظر السفر وأدى إلى وقف تدفق النزلاء على النزل.

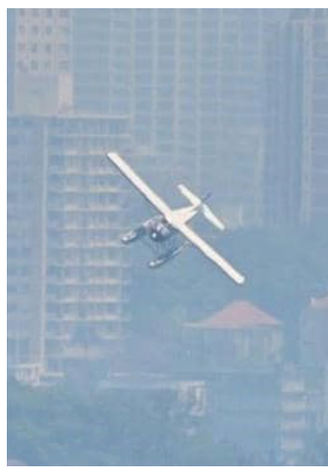

قاب قوسين

د. محمد فلحي

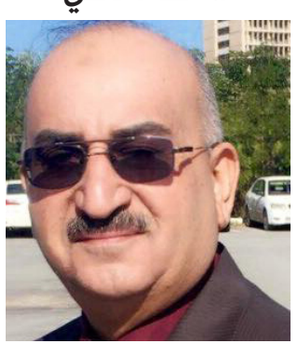

النساء والوباء!

في أزمة فايروس كورونا التي يواجهها العالم كله بقلق شديد،لا بد أن تهتز قلوب النساء الرقيقة أمام عناوين الأخبار المخيفة،والأرقام المتزايدة من ضحايا الوباء المرعب،ولا بد أن تكون المرأة في قلب المعركة ضد هذا الوباء الجديد،سواء كانت طبيبة أم ممرضة أم موظفة،فضلاً عن كونها أمّاً تحاول توفير الحماية الأسرية والرعاية الصحية لعائلتها،من خلال أجواء النظافة في البيت، واختيار الغذاء الذي يزيد المناعة الجسدية،وهناك دور للمرأة لا يقل أهمية هو تبديد الخوف ونشر الإيمان والأمان والطمأنينة في نفوس الصغار الذين يقرأون المستقبل المجهول في حدقات عيون الأمهات عادة،فينامون ويحلمون رغم الخطر الفايروسي الذي يحيط بالجميع، ولا تدركه الأبصار!

الأزمات لن تدوم طويلاً،رغم كونها تجارب قاسية، وسوف تمر هذه مثل سابقاتها، فقد شهدت البشرية حروباً طاحنة، وأمراض عديدة أبادت الملايين من الناس،وسيكون الصبر والعمل سلاحين ضد الخطر،ولا شك أن المرأة الواعية تكون قدوة لمن حولها في كيفية التعامل مع مخاطر الوباء وتجنب عواقبه ومنع انتشاره،عبر مراعاة التعليمات الوقائية والعلاجية الطبية وتطبيقها،حتى تعود الحياة إلى طبيعتها.

إن ظروف هذه الأزمة الوبائية تختلف عن التجارب السابقة،في ظل العولمة ووسائل النقل الحديثة والتواصل الإلكتروني غير المسبوق،وتدفق المعلومات والأخبار بدون حدود أو قيود، وهو ما جعل الوباء الحالي يكتسب صفة العالمية فور انتشاره،وقد كان رد الفعل دولياً لأن التحدي لا يستثني بلداً أو شعباً او قارة،فشبح الموت الصامت يهدد الجميع،ولا يفرق بين الرجال والنساء أو الصغار والكبار أو البيض والسود،وهذه المساواة أمام الخطر الواحد تجعل الجميع شركاء في المواجهة،وبذل الجهود المشتركة من أجل الوقاية واكتشاف العقاقير التي تقهر الفايروس مثلما استطاعت عقول العلماء من قبل أن تقضي على أمراض خطيرة مثل الطاعون والجدري والسل وغيرها!

تتدفق الأخبار والأرقام يومياً،عبر الشاشات حول الوباء،وقد كشفت تقارير حديثة أن فايروس كورونا المستجد يصيب الرجال أكثر من النساء، وهذا الفارق في الإصابة بالمرض بين الجنسين لم يأت بالطبع من عنصرية كورونا ضد الرجال، ولكن تستند بعض النظريات في تفسيره، وبخاصةٍ في الصين، إلى أن الرجال هم الفئة الأكثر تدخيناً للسجائر، وبالتالي لديهم ضعف في الرئتين، ما يجعلهم معرضين للإصابة بالفايروس المستجد، كما أن أمراض القلب والأوعية الدموية، أكثر انتشاراً بين الرجال عن النساء،وكما هو واضح ،يعود الأمر إلى عادات الحياة واختلافها بين الجنسين، في كثير من المجتمعات، وضرورة مراجعتها وتحسينها في المستقبل.

وفق هذه الاحصائيات،تبدو النساء الأقل تعرضاً لخطر الفايروس،ولكنهن في الواقع قد يدفعن الثمن أكثر من الرجال، فهن الأغلبية في مهنة التمريض والخدمات الصحية،وفي العائلة تتحمل المرأة الموظفة واجبات مضاعفة، داخل المنزل وخارجه،وفي ظل الرعاية الاجتماعية والصحية المتعثرة،في بلدان عدة،كيف يبدو حال الأرملة التي فقدت عزيزها،وظلت بلا معين،وما مصير الأطفال الذين حرموا من الدراسة واللعب والدواء وحتى الغذاء،وهم محاصرون بحظر التجوال،في مجتمعات لم تكن مستعدة لمعركة طارئة ضد قاتل غير منظور!؟

تويوتا تعدل Corolla الأسطورية!

الصباح الجديد ـ وكالات:

تقدمت تويوتا لمكتب براءات الاختراع في أستراليا بطلبات لطرح نماذج رياضية معدلة من سيارات Corolla الشهيرة.

وتبعا للتسريبات فإن نسخة GR الرياضية من Corolla من المفترض أن تحصل على هيكل هاتشباك مميز شبيه بهياكل سيارات civic type R الحديثة من هوندا.

وستزود السيارة بجنح هوائي كبير على مؤخرة الهيكل لزيادة الثبات على السرعات العالية، وعلى عجلات رياضية عريضة بمقاس 18 و19 إنشا، وأنظمة فرامل وتعليق رياضية.

اما قمرة المركبة فتتميز بمقاعد رياضية مخصصة لأربعة ركاب، إضافة الى مقود رياضي، وواجهة قيادة فيها شاشة بمقاس عشر بوصات تعمل باللمس.

أما المحرك فسيكون توربينيا باربع أسطوانات وسعة 1.6 ليتر وعزم 272 حصانا، وعلبة السرعة أوتوماتيكية بثماني مراحل.

ومن غير المعروف السعر الذي سيحدد لـ Corolla الجديدة بعد، لكن من المتوقع أن تكشف عنها تويوتا رسميا في النصف الثاني من العام الجاري.

صابر الرباعي يدعو جمهوره لحفل داخل منازلهم

الصباح الجديد ـ وكالات:

أعلن المطرب التونسي صابر الرباعي عن ظهوره في سهرة خاصة من منزله تلبية لرغبة متابعيه، في بث مباشر ليكون أكثر حماسًا وتفاعلًا مع الجمهور.

ونشر الرباعي صورة له عبر حسابه الشخصي على موقع انستغرام، وعلق عليها: تلبية لرغباتكم و طلباتكم سأكون معكم غداً في سهرة من البيت لايف علي انستجرام.. جهزوا حالكم الساعة الثامنة توقيت تونس.. صابر الرباعي.. خليك بالبيت.. سهرة من البيت.

يذكر أن رواد السوشيال ميديا شنوا عدة حملات عبر مواقع التواصل الاجتماعي لمطالبة الرباعي بالكشف عن تبرعاته لصالح بلده تونس والمواطنين الفقراء على غرار ما حدث من نجوم مصر ولبنان، ولكنه رفض بشدة مؤكدا أن عمله للخير سيبقى علاقة بينه وبين ربه.

حصل الرباعي على دعم رسمي من النقابة التونسية لقطاع الموسيقى بمواجهة اتهامه بالتخلي عن وطنه استمرت أسبوعا كاملا بعدما رفض الرباعي عن كشف حجم تبرعاته لمواجهة فيروس كورونا. واكدت أن له مساهمات خيرية كثيرة لأهل بلده وصناع الموسيقى.

بينك تتبرع بمليون دولار وتعلن شفاءها من كيوفيد 19

الصباح الجديد ـ متابعة:

تبرعت النجمة الاميركية بينك بمبلغ 500 ألف دولار، لصندوق الطوارئ بجامعة تمبل في فيلادلفيا على شرف والدتها، جودي مور، التي عملت هناك لمدة 18 عاماً، في مركز زراعة القلب، الى جانب 500 ألف دولار أخرى لصالح صندوق الأزمات المعني بمواجهة فيروس كورونا، في مدينة لوس أنجلوس.

وهاجمت بينك إدارة الرئيس الأميركي دونالد ترامب، قائلة: "إنها مهزلة مطلقة ان تفشل حكومتنا بجعل الإختبار متاحاً على نطاق أوسع... يجب أن يكون الاختبار مجانياً ويمكن الوصول إليه على نطاق أوسع وايسر، لحماية أطفالنا وعائلاتنا وأصدقائنا ومجتمعاتنا".

وكانت بينك اعلنت إصابتها بفيروس كورونا، وقالت في بيان نشرته عبر صفحتها الخاصة على أحد مواقع التواصل الإجتماعي، إنها أجرت إختبارات أظهرت نتائجها إصابتها بالفيروس.

وأضافت: "قبل أسبوعين، ظهرت على ابني جيمسون البالغ من العمر ثلاث سنوات أعراض كوفيد19-. وحصل طبيب الرعاية الأولية لدينا على نتائج الاختبارات وكانت ايجابية.

وتابعت بينك: "قبل بضعة أيام فقط تم إعادة إختباراتنا، ولحسن الحظ ظهرت النتائج سلبية للفيروس".

زوجان هنديان يطلقان اسمي "كوفيد" و"كورونا" على توأمهما

الصباح الجديد ـ وكالات:

اتخذت أزمة كورونا منعطفا غريبا في الهند، اذ قام زوجان بتسمية توأمهما حديثي الولادة بـ"كورونا" و"كوفيد"، للتذكير بالأوقات العصيبة التي يعانون منها الناس وسط الوباء. وقالت الأم البالغة من العمر 27 عاما لوكالة الأنباء PTI إن هذه ستكون أسماءهما في الوقت الحالي، لكن قد يغيرونهما في وقت لاحق.

وأضافت: "في الواقع هذا الفيروس خطير ويهدد الحياة، ولكن انتشاره جعل الناس يركزون على الصرف الصحي والنظافة وغرس عادات جيدة أخرى. وهكذا فكرنا في هذه الأسماء". ويوجد في الهند، التي يبلغ عدد سكانها ما يقرب من 1.4 مليار نسمة، حتى الآن، 2567 حالة إصابة مؤكدة بفيروس كورونا و72 حالة وفاة. يذكر ان العديد من الاشخاص قاموا بنشر صور و فيديوهات غريبة وظريفة لبعض ممارساتهم اليومية خلال فترة الحظر، وبث بعضهم فيديوهات لطريقتهم بإلقاء التحية او لطريقة الاكل التي بدأوها بعد "كورونا".