ASSABAH ALJADEED

الصباح الجديد

السنة الرابعة عشرة
يومية سياسية مستقلة
صاحب الامتياز رئيس التحرير
اسماعيل زاير
alsabahaljaded@gmail.com
assabahaljaded@yahoo.com
www.newsabah.com

16 صفحة

الأربعاء 8 كانون الثاني 2020 العدد (4328)
Wed. 8 Jan. 2020 issue (4328)

2

الانفلونزا الموسمية "H1N1" تودي بحياة أربعة مواطنين في الإقليم

12

سكورسيزي ، دينيرو ، وثورهما الهائج

13

فيس بوك تمحو تسجيلات الفيديو المحرفة بالذكاء الاصطناعي

15

شهد يطمح لاعادة إنجاز قطر والبداية من أستراليا اليوم

واشنطن بوست: واشنطن تنوي الانتظار رغم بدء إعداد العقوبات

الخارجية الأميركية: الخيارات الدبلوماسية مازالت مطروحة مع حليفنا العراق

الصباح الجديد ـ وكالات:
أكدت وزارة الخارجية الأميركية، امس الثلاثاء، أن ليس هناك أي مناقشات لفرض عقوبات على العراق، لافتة إلى أن الخيارات الدبلوماسية مازالت مطروحة مع العراق الذي يعد حليفا لنا.
وقالت المتحدثة باسم الخارجية مورغان أورتاغاس في تصريح متلفز تابعته الصباح الجديد: "لا توجد نية حاليا لفرض عقوبات على العراق".
وأضافت أورتاغاس أن الخيار الدبلوماسي هو الافضل"، لافتة إلى أن "العراق هو حليف للولايات المتحدة الأميركية وان المشاكل قد تحدث بين الحلفاء".
وكانت ذكرت صحيفة واشنطن بوست ان الإدارة الأمريكية بدأت بإعداد عقوبات ضد العراق بسبب اعتماد برلمانه قرارا يدعو لانسحاب القوات الأجنبية من البلاد.
وقالت الصحيفة ان "أمريكا بدأت بإعداد عقوبات ضد العراق بسبب اعتماد برلمانه قرارا يدعو لانسحاب القوات الأجنبية من البلاد"، حسبما نقلت صحيفة "واشنطن بوست" عن ممثلين للإدارة الأمريكية لم تذكر أسماءهم.
واضافت ان "واشنطن تدرس على وجه الخصوص، إمكانية منع الشركات الأمريكية من العمل مع الشركات العراقية، سيما بعدما هدد الرئيس الأمريكي دونالد ترامب بغداد بفرض قيود اقتصادية عليها إذا اتبعت سياسة مناوئة لواشنطن".
وتابعت ان "البيت الأبيض ووزارة الخزانة الأمريكية سيضطلعان بالدور الرائد في حالة فرض العقوبات، وسوف تكون هذه الخطوات بمثابة عمل غير عادي للغاية ضد حليف دعمته الولايات المتحدة لما يقرب من 20 عاما، وأنفقت عليه بعد غزوها له عام 2003 مئات المليارات من الدولارات".

تتمة ص2

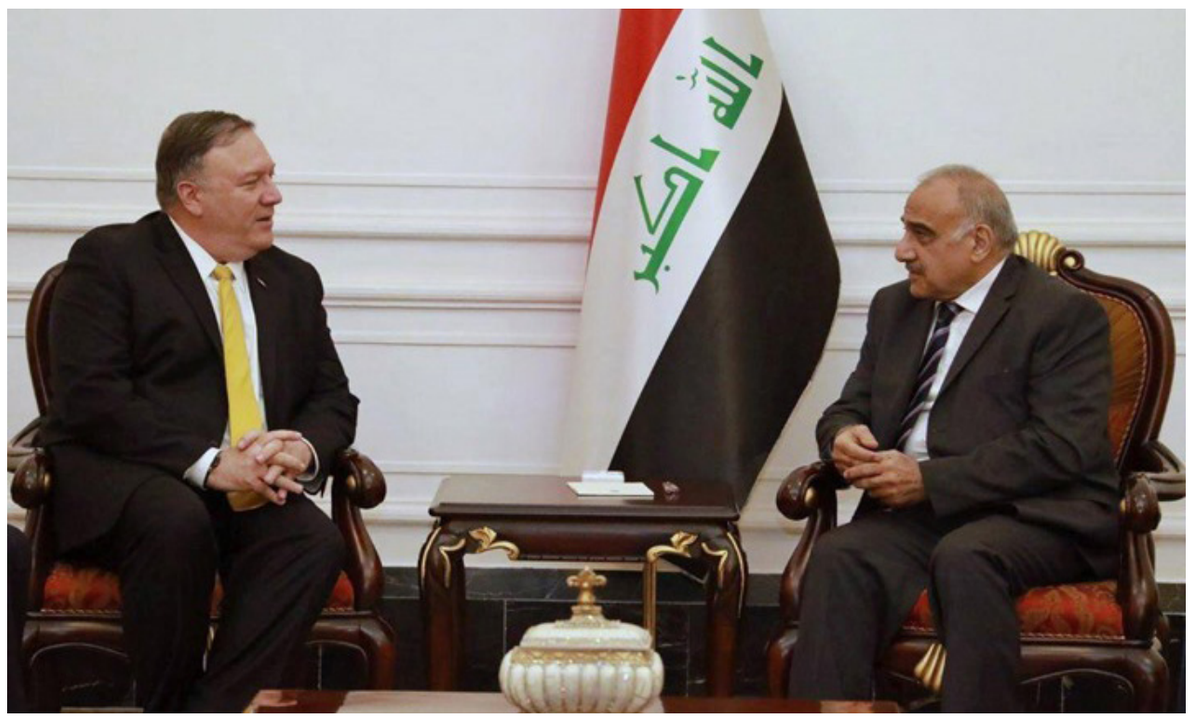
عبد المهدي وبومبيو في لقاء سابق "ارشيف"

خبير أمني: قوات التحالف لن تخرج من العراق إلا بقرار من مجلس الأمن

بغداد ـ الصباح الجديد:
أكد الخبير الأمني أحمد الشريفي، امس الثلاثاء، أن قوات التحالف لن تخرج من العراق إلا بقرار يقره مجلس الأمن الدولي.
وقال الشريفي في تصريح اطلعت عليه الصباح الجديد، إن "قوات التحالف جاءت بقرارات من مجلس الأمن بسبب تهديد الأمن والسلم الدولي وبالتالي لن تستطيع أي قوة أو قرارات داخلية تلزم تلك القوات على الخروج من العراق".
وأضاف الشريفي أن "حتى الولايات المتحدة نفسها ليس بإمكانها اتخاذ قرار الخروج من العراق إلا بموافقة مجلس الأمن الدولي على اعتبار أن قوات التحالف هي قوة تشكلت بقرار من مجلس الامن".
يشار إلى أن هناك حراكا عراقيا برلمانيا لإلغاء الاتفاقيات الامنية مع واشنطن والتصويت على إخراج القوات الاجنبية، الأمر الذي يصر عليه المكون الشيعي فيما يعترض عليه المكونين السني والكردي غداة تهديد الرئيس الاميركي بفرض عقوبات لا مثيل لها في حال الإصرار على إخراج القوات الاميركية من البلاد.

تشكيك باندلاع صراع واسع النطاق في المنطقة وتراجع اسعار النفط عالميا

الصباح الجديد ـ وكالات:
تراجعت أسعار النفط امس الثلاثاء، مع إعادة المستثمرين النظر في احتمالات تعطل إمدادات الشرق الأوسط في أعقاب قتل الولايات المتحدة قائدا عسكريا إيرانيا كبيرا.
وهبط خام برنت 1.5% إلى 67.86 دولار للبرميل وسجل 68.14 دولار، بانخفاض 77 سنتا، في الساعة 0550 بتوقيت غرينتش.ونزلت العقود الآجلة للخام الأمريكي غرب تكساس الوسيط 65 سنتا إلى 62.62 دولار للبرميل، بعد أن تراجعت في وقت سابق 1.5% إلى 62.30 دولار.
وكانت الأسعار ارتفعت في الجلستين السابقتين، حيث بلغ برنت أعلى مستوياته منذ أيلول في حين زاد غرب تكساس إلى ذروته منذ نيسان.
وجاءت المكاسب عقب مخاوف من تصاعد الصراع واحتمال تعطل معروض الشرق الأوسط بعد ضربة بطائرة مسيرة في الثالث من كانون الثاني قتلت القائد العسكري الإيراني قاسم سليماني. لكن بعض المحللين بدأوا يشككون في فرص اندلاع صراع واسع النطاق.

تتمة ص2

السعودية توافق على مذكرات تفاهم مع العراق في عدة مجالات منها الكهرباء

بغداد ـ الصباح الجديد:
وافق مجلس الوزراء السعودي برئاسة الملك سلمان بن عبدالعزيز، على مذكرات تفاهم مع العراق بعدة مجالات.
وقرر مجلس الوزراء، وفقا لوكالة الأنباء السعودية "واس"، أمس الثلاثاء، الموافقة على مذكرة تفاهم بين حكومة المملكة العربية السعودية وحكومة جمهورية العراق في مجال الطاقة الكهربائية.
وتمت الموافقة على مذكرتي تفاهم بين وزارتي الطاقة، والصناعة والثروة المعدنية في المملكة العربية السعودية، ووزارتي النفط، والصناعة والمعادن في العراق؛ للتعاون في قطاعات النفط والغاز، والصناعة، والثروة المعدنية.
وتم إعداد مرسوم ملكي بالمذكرات التي وافق عليها مجلس الوزراء.

تتمة ص2

علاوي: مستقبل القوات الاجنبية يجب ان يترك لبرلمان يمثل الارادة الشعبية والنجيفي: قرار المكون الواحد دكتاتورية

بغداد ـ الصباح الجديد:
أعتبر زعيم ائتلاف الوطنية اياد علاوي، امس الثلاثاء، تحديد مستقبل القوات الاجنبية ينبغي ان يُترك لبرلمان يمثل الارادة الشعبية وحكومة قوية.
وقال علاوي في تغريدة له اطلعت عليها الصباح الجديد، إن "تحديد مستقبل القوات الاجنبية ينبغي ان يُترك لبرلمان يمثل الارادة الشعبية الحقيقية، وحكومة قوية تضع سلامة ومصلحة العراق وشعبه فوق كل اعتبار". واضاف ان ذلك يتم "عبر برنامج إصلاح حقيقي يُبعده عن صراع النفوذ وحروب الوكالة، ويهيء فرص السلام والاستقرار في اقليم انهكته ودمرت بنيته الحروب المستمرة".
وفي السياق ذاته، قال رئيس جبهة الإنقاذ والتنمية، اسامة النجيفي، امس الثلاثاء ايضا، إن العراق وطن موحد بتعدد مذاهبه وتنوع اديانه وقومياته، ولايمكن لمجموعة تدعي تمثيل مكون واحد رسم سياسة البلاد.
وغرد النجيفي، على حسابه بموقع "تويتر"، إن "العراق وطن موحد بتعدد مذاهبه وتنوع اديانه وقومياته، واي استئثار بقرار سيادي من طرف واحد يؤثر على الجميع باسلوب فرض الامر الواقع، وكسر الارادات هو ضرب للوحدة الوطنية".
وأضاف النجيفي: "لايمكن لمجموعة تدعي تمثيل مكون واحد أن ترسم سياسة البلاد وحدها، وتدعي شريعة قرارها، وهذه دكتاتورية الاغلبية ونقض لشراكة الوطن والمصير".

في عملية عسكرية خاطفة .. قوات حفتر تسيطر على سرت شرق العاصمة الليبية 4

شيفرون الأميركية تسحب موظفيها من إقليم كردستان 6

بعد رسالة مبهمة تضمنت الموافقة على اجلاء قوات

قوة أميركية تصل العراق وإسبر يؤكد: لا خطط لواشنطن بالانسحاب

بغداد ـ الصباح الجديد:
قال وزير الدفاع الأميركي مارك إسبر إن واشنطن ليس لديها خطط للانسحاب من العراق، نافيا صحة رسالة نقلتها وسائل إعلام حول إجراءات للانسحاب بناء على دعوة من الحكومة العراقية، فيما وصلت قوة أميركية إضافية إلى بغداد.
وأوضح إسبر في تصريحات للصحفيين في الأردن، أن بغداد لم تطلب من واشنطن سحب قواتها، مضيفا أن اللعبة وقواعدها في المنطقة قد تغيرت.
وأكد إسبر أن الولايات المتحدة ستتخذ إجراءات ردع وإجراءات استباقية إذا دعت الحاجة لحماية القوات الأميركية في المنطقة.
وكانت وسائل إعلام قد نقلت، أمس الاول الاثنين، إن الجيش الأميركي أبلغ بغداد باتخاذه إجراءات لإعادة تمركز قوات التحالف الدولي لمحاربة داعش، في البلاد، وذلك بعد يوم على تصويت إنهاء "تواجد أي قوات أجنبية" في العراق.
وقالت وكالة فرانس برس إن الرسالة أوردت أن قوات التحالف الذي تقوده الولايات المتحدة ستقوم "بإعادة تمركز خلال الأيام والأسابيع المقبلة".

تتمة ص2

تعمل على اجلاء القوات الاجنبية "القتالية" من البلاد

الحكومة: مستمرون في التعاون مع التحالف الدولي على صعيد التدريب والتأهيل

بغداد ـ وعد الشمري:
أكدت الحكومة الاتحادية، أمس الثلاثاء، أن قرار اجلاء القوات الاجنبية "القتالية" من الاراضي العراقية لا رجعة فيه، لافتة إلى استمرار التعاون مع التحالف الدولي على صعيد التأهيل والتدريب والتجهيز.
يأتي ذلك في وقت، كشفت لجنة الامن والدفاع في مجلس النواب عن امتلاك القوات الاميركية نحو خمس قواعد عسكرية في مناطق متفرقة ابرزها "عين الاسد"، معربة عن رفضها تحميل العراق مصاريف تلك القواعد كونها أنشأت من دون علمه.
وقال المتحدث الرسمي للقوات المسلحة الفريق الركن عبد الكريم خلف، إن "قرار الحكومة بإخراج القوات الاجنبية المقاتلة في العراق أمر لا رجعة فيه، وهناك استمرار بالإجراءات لحين عودة الأمور إلى نصابها كون القوات الوطنية قادرة على القيام بواجبها على أتم وجه".
واضاف خلف، في حديث مع "الصباح الجديد"، أن "تواجد تلك القوات خلق العديد من المشكلات، وينبغي عدم تكرار تلك السيناريوات التي حصلت في السابق".

تتمة ص2

انخفاض ملحوظ للدينار أمام الدولار رغم بيع المركزي 154 مليون دولار في مزاده

بغداد ـ الصباح الجديد:
في وقت اعلن فيه البنك المركزي العراقي، أمس الثلاثاء، بيعه لاكثر من 154 مليون دولار، شهدت أسواق العملة الأجنبية ارتفاعا ملحوظا في سعر الدولار الأميركي في مقابل الدينار في الأسواق المحلية.
ونقل مصدر في بغداد عن متداولين بأسواق العملة الأجنبية أن هناك ارتفاعا ملحوظا في سعر الدولار الأميركي في مقابل الدينار في الأسواق المحلية.
وأفاد بأن سعر الدولار ارتفع من 1200 دينار عراقي قبل يومين إلى 1230 دينارا، وهو ما يعد ارتفاعا ملحوظا خلال فترة زمنية قصيرة.
وتزامن هذا الارتفاع مع ارتفاع حدة التوتر بين واشنطن وطهران في أعقاب اغتيال قائد فيلق القدس قاسم سليماني بضربة أميركية في العراق الجمعة الماضية.
وشهد مزاد البنك المركزي العراقي لبيع وشراء العملات الاجنبية أمس الثلاثاء، انخفاضا في مبيعاته لتصل الى 154 مليون و639 الف دولار غطاها البنك بسعر صرف اساس بلغ 1190 دينار لكل دولار، مقارنة بيوم الخميس الماضي التي بلغت المبيعات فيها 264 مليون و366 الاف دولار.
وتوزع الطلب بواقع 144 مليون و89 الف دولار لتعزيز الارصدة في الخارج على شكل حوالات واعتمادات، في حين توزعت البقية الباقية والبالغة 10 مليون و550 الف دولار على شكل بيع نقدي غطاها البنك بالكامل بسعر صرف بلغ 1190 دينار لكل دولار واحد.
فيما لم تتقدم اي من المصارف البالغة 17 مصرفا وواحدة من شركات التحويل المالي في مزاد العملة باي عروض لبيع الدولار.

تقرير

ترجيح بانحيازها الى إدارة ترامب اذا واجهت التعنت

قوى أوروبية تحاول الوساطة والضغط لتخفيف حدة الأزمة بين أميركا وإيران ..

متابعة ـ الصباح الجديد:
سارعت ألمانيا وبريطانيا وفرنسا للعمل على استمرار الحوار مع إيران حول الاتفاق النووي الذي أبرمته عام 2015 وذلك رغم أن طهران اتخذت من الخطوات ما كاد يقضي عليه بعد أن قتلت الولايات المتحدة أبرز قادتها العسكريين.
ففي أول رد فعل رسمي على مقتل الجنرال قاسم سليماني في ضربة بطائرة مسيرة في مطار بغداد قالت إيران الأحد الماضي إنها ستتخلى عن كل القيود على تخصيب اليورانيوم فيما يمثل انتهاكا جديدا لأحد المقومات الرئيسية للاتفاق الذي أبرمته مع ست قوى عالمية.
ولأن إيران لم تذكر الحد الذي ستصل إليه في تخصيب اليورانيوم كما أنها أكدت على استمرار التعاون مع مفتشي الأمم المتحدة الذين يراقبون أنشطتها النووية، فقد وجد مسؤولو الاتحاد الأوروبي عناصر إيجابية في البيان وإمكانية للتهدئة.
وفي الوقت نفسه، سيعقد وزراء الخارجية بدول الاتحاد الأوروبي اجتماعا استثنائيا الجمعة المقبلة لبحث سبل إنقاذ الاتفاق عن طريق الضغط إذا اقتضت الضرورة في خطوة قد تؤدي إلى إعادة فرض عقوبات الأمم المتحدة على طهران.
وقال دبلوماسي أوروبي «الاتفاق كاد أن يصبح جثة هامدة. لكننا سنبذل قصارى جهدنا لإبطاء المنحدر الذي سارت فيه الأمور نحو الانتشار النووي والحد منه ومحاولة إنقاذ ما يمكن إنقاذه".
وقال متحدث باسم وزارة الخارجية الألمانية إن الاتفاق الذي وقعته إيران والولايات المتحدة وروسيا والصين وبريطانيا وفرنسا وألمانيا لم ينته بعد وإن الاتصالات بين الجانبين متواصلة.
وكما هو الحال منذ قرار الرئيس الأمريكي دونالد ترامب انسحاب الولايات المتحدة من جانب واحد من الاتفاق في 2018، وجدت بريطانيا وفرنسا وألمانيا نفسها تؤدي دور الوسيط، محاولة إقناع إيران بالالتزام بالاتفاق والجانب الأمريكي بأن الدول الثلاث حلفاء يتحلون باليقظة ولن تخدعهم طهران.
وفي بيان مشترك صدر عقب الإعلان الإيراني الخاص بالتخصيب النووي قالت المستشارة الألمانية أنجيلا ميركل والرئيس الفرنسي إيمانويل ماكرون ورئيس الوزراء البريطاني بوريس جونسون إن ثمة «حاجة ملحة للتهدئة».
وقال الزعماء الثلاثة «نحن نطالب إيران على وجه الخصوص بالإحجام عن أي أعمال عنف أخرى أو في مجال الانتشار النووي ونحث إيران على الرجوع عن كل التدابير التي لا تتماشى مع الاتفاق» النووي.

تتمة ص2

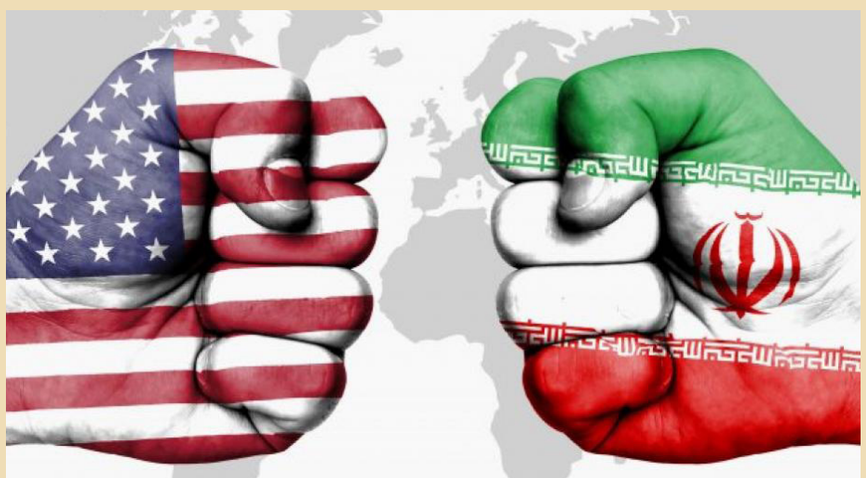

عنوان الجريدة: بغداد ـ الوزيرية / رقم الايداع في دار الكتب والوثائق ببغداد 777 لسنة 2004 / رقم الاعتماد في نقابة الصحفيين العراقيين 301 / طبعت بمطابع دار الصباح الجديد للصحافة والنشر

أصدرت على إثرها وزارة الصحة ارشادات وقائية

الانفلونزا الموسمية "H1N1" تودي بحياة أربعة مواطنين في الإقليم

السليمانية ـ عباس كاريزي:

مع حلول فصل الشتاء القارس من كل عام، وفي ظل عدم وجود خطط وبرامج وقائية لدى وزارة الصحة والجهات المعنية في اقليم كردستان، يصاب المواطنون في شتى محافظات ومدن الاقليم بالعديد من الاوبئة والامراض الموسمية الخطيرة، التي تعرض حياة آلاف المواطنين الى خطر الموت.

سجلت المشافي العامة والخاصة في مدن الاقليم، هذا الشتاء اصابة الاف المواطنين بأمراض موسمية خطيرة في مقدمتها الانفلونزا الموسمية، وانفلونزا الخنازير «H1N1» التي اودت بحياة اربعة اشخاص لحد الان في الاقليم وعرضت حياة آلاف آخرين الى الخطر، في ظل غياب التشخيص الدقيق وعدم فاعلية اللقاحات والمضادات الحيوية.

مدير عام الصحة في محافظة اربيل اعلن في احدث تصريح، عن وفاة أحد المواطنين في المدينة بعد إصابته بالإنفلونزا الموسمية «H1N1» لتصل حصيلة الضحايا الى اربعة اشخاص، خلال المدة الاخيرة.

وقال مدير الصحة العامة في أربيل، الدكتور دلوفان محمد فاخ، ان مواطناً توفي في مدينة أربيل، بعد إصابته بالإنفلونزا الموسمية « H1N1» وحتى الآن لم يتم الإحاطة الكاملة بالأسباب، حيث تم أرسال الفحوصات إلى بغداد للتأكد من اسباب الوفاة.

وأضاف دلوفان محمد، في حديثه لموقع روداو، ان المريض كان يعاني من مرض في القصبة الهوائية في جهازه التنفسي، وكان يبلغ من العمر 62 عاماً، وكان قد تم عزله ووضعه في قسم العناية المركزة، وأجريت جميع المحاولات الطبية لإنقاذ حياته، لكن للأسف كان المرض قد أحكم قبضته عليه بشدة، إلى أن فارق الحياة.

واوضح ان مديرية الصحة العامة في أربيل، أبلغت المستشفيات كافة، ومنها المستشفيات الاهلية، لعزل مرضى الانفلونزا الموسمية، في أماكن خاصة وابعادهم عن المرضى الآخرين.

وكان وزير الصحة في إقليم كردستان، سامان برزنجي، قد كشف عن وفاة ثلاثة مواطنين آخرين جراء اصابتهم بفايروس H1N1، اثنان منهم من مدينة الموصل والثالث سوري.

كما أكد وزير الصحة وجود 20 حالة اخرى مصابة بفايروس « H1N1» الانفلونزا الموسمية في الإقليم، تم معالجة عدد منهم، ومازال هناك عدد آخر منهم تحت الرعاية الصحية.

في السياق ذاته أعلن المتحدث الرسمي باسم مديرية صحة قضاء آكري التابع لمحافظة دهوك، صباح زهير الاثنين، عن تسجيل ثلاث اصابات بمرضٍ انفلونزا الخنازير (H1N1) مشيراً الى ان المصابين الثلاثة هم من سكنة القضاء.

وقال زهير، ان ثلاث اصابات بمرض انفلونزا الخنازير سُجلت في حدود قضاء آكري، مضيفاً ان المصابين الثلاثة من سكنة القضاء، إلا ان أحدهم تلقى العلاج المطلوب وغادر المستشفى.

واتخذت وزارة الصحة في حكومة اقليم كردستان عددا من الاجراءات واصدرت تعليمات للوقاية من وباء انفلونزا الخنازير، بعد وفاة اربعة اشخاص واصابة العشرات في الاقليم خلال الايام الماضية.

وكان مستشفى شار العام بمحافظة السليمانية والمستشفى التعليمي بمحافظة اربيل قد افتتحتا ردهتين لاستقبال المرضى المصابين بفايروس انفلونزا الخنازير وعزلهم عن المرضى الاخرين.

في غضون ذلك نفى مدير عام الصحة في اربيل، الانباء التي تحدثت عن اخفاء الجهات المعنية وامتناعها الاعلان عن الاعداد الحقيقية للمصابين بتفشي الانفلونزا الوبائية، لافتا الى ان دائرة الصحة لم تخفِ اية معلومات عن المواطنين.

بدوره قال مدير الوقاية الصحية في دائرة صحة محافظة السليمانية الدكتور رزكار علي للصباح الجديد، ان دائرته ارسلت نماذج ل 16 حالة اصابة سجلت بمحافظة السليمانية الى المختبرات المركزية في العاصمة بغداد يشتبه اصابتها بفايروس H1N1، مؤكدا ان نتائج الفحص اثبتت اصابتهم بالفايروس.

واضاف، ان الوضع الصحي للمصابين مستقر وقدمت لهم الادوية والعلاجات المطلوبة، ترك عدد منهم المستشفى بعد تلقيهم العلاج وشفائهم من الفايروس.

ودعا علي المواطنين الذين يشتبه بإصابتهم بالفايروس الى زيارة المستشفى العام بمحافظة السليمانية لتلقي المضادات الحيوية للوقاية من الفايروس.

من جانبه اكد مدير عام الوقاية الصحية بمحافظة دهوك الدكتور سيروان محمد تسجيل 48 حالة اشتبه اصابتها بفايروس انفلونزا الخنازير بالمحافظة.

واردف، «وبعد اجراء الفحوصات المختبرية ظهر إصابة 16 حالة منهم بفايروس H1N1 تم معالجة اغلبهم ،ولم تسجل اية حالة وفاة لحد الان في المدينة.

واضاف ان المصاب بمرض انفلونزا الخنازير «H1N1» يشعر بأعراض الإصابة بالعدوى التي تسببها سلالات الإنفلونزا الأخرى، ومنها ارتفاع درجة حرارة الجسم، والقشعريرة والسعال والتهاب الحلق وسيلان أو انسداد الأنف واحمرار العيون والمعاناة من بعض الآلام الجسدية مثل الصداع والشعور بالغثيان والإسهال والتقيؤ.

وهناك عدة طرق للوقاية من انفلونزا الخنازير يمكن القيام بها للوقاية من الإصابة بالفايروس ومنها غسيل اليدين باستمرار باستخدام الصابون أو معقم الأيدي ، وعدم لمس الأنف أو الفم أو العينين، لأن الفايروس قد يعيش على الأسطح الصلبة، مثل أسطح الهواتف والاجهزة اللوحية. البقاء في المنزل وعدم الخروج منه إلّا للضرورة في حالة الإصابة بالعدوى، تجنب التجمعات الكبيرة، وخصوصاً في مواسم الإنفلونزا.

> مدير عام الصحة في محافظة اربيل اعلن في احدث تصريح، عن وفاة أحد المواطنين في المدينة بعد إصابته بالإنفلونزا الموسمية «H1N1» لتصل حصيلة الضحايا الى اربعة اشخاص، خلال المدة الاخيرة.

من داخل احدى مستشفيات الاقليم

تتمات ص1

الخارجية الأميركية: الخيارات الدبلوماسية مازالت مطروحة مع حليفنا العراق

وذكرت الصحيفة مع ذلك، أن «المناقشات الحالية أولية، وليس من الواضح في النهاية ما إذا كان سيتم تنفيذ التدابير»، ووفقاً لأحد المصادر «تنوي واشنطن الانتظار قليلا لمعرفة ما إذا كانت التصريحات في بغداد تذهب إلى أبعد من ذلك».

وكتبت الصحيفة «يعتقد عدد من الخبراء أنه سيكون من الصعب، إن لم يكن من المستحيل، فرض عقوبات دون المساس بالمصالح الأمريكية».

وتبنى مجلس النواب في 5 كانون الثاني الجاري قرارا «يلزم الحكومة بوضع حد للوجود العسكري للقوات الأجنبية في الجمهورية ووقف العمل في اتفاق أمني أبرم مع قوات التحالف الدولي لمكافحة الإرهاب».

الحكومة: مستمرون في التعاون مع التحالف الدولي على صعيد التدريب والتأهيل

وأشار، إلى «استمرار التسليح والتجهيز التأهيل مع التحالف الدولي بالاستناد إلى الاتفاقيات الرسمية التي تتضمن شراكة مع وزارة الدفاع والجهات ذات العلاقة بهذا الشأن، وهو أمر فيه منفعة على القوات المسلحة العراقية».

وأوضح خلف، ان "الدعم غير القتالي تحدده الحكومة العراقية، ولم تسجل اعتراضاً على استمراره فمشكلتنا تصب حالياً مع القطعات القتالية".

وشدد المتحدث العسكري، على أن "العراق اتخذ قراراً بتقييد التحركات الاجنبية القتالية براً وجواً وبالتالي، فليس مسموحاً لهم اتخاذ هكذا تحركات في المستقبل".

وعدّ "الخروق الاخيرة التي حصلت في العراق من قبل القوات الاجنبية تمثل حماقة كبيرة ومن اتخذها يجب أن يراجع نفسه، لاسيما حادث قتل مسؤول عراقي يشغل منصب رفيع في القوات المسلحة".

ومضى خلف، إلى ان "العراق وضع حداً لتمادي تلك القوات من أجل عدم تكرار هكذا خروق في المستقبل لن نقبل بأي استهداف للعراقيين وهناك اجراءات سوف نتخذها بهذا الشأن".

من جانبه، ذكر عضو لجنة الامن والدفاع في مجلس النواب بدر الزيادي، أن "الحكومة اصبحت ملزمة بأنهاء التواجد الاجنبي على الاراضي العراقية".

وتابع الزيادي، في تصريح إلى "الصباح الجديد"، أن "رئيس الوزراء المستقيل عادل عبد المهدي طلب من مجلس النواب مدة لوضع الية الانسحاب".

وأوضح في الوقت ذاته، أن "مجلس النواب مارس صلاحياته الدستورية، والكرة الان في ملعب الحكومة التي يقع على عاتقها عقد لقاءات مع كبار القادة العسكريين لوضع الية اخراج القوات الاجنبية".

ونفى الزيادي، أن "يكون العراق ملزماً بدفع مبالغ القواعد للقوات الاميركية التي تم انشائها على اراضينا، فلم نتفق معها على انشاء تلك القواعد".

وبين، أن "الجانب الاميركي وبقرار احادي الجانب سبق أن جاء بقوات معها معدات واسلحة على مختلف المقاسات".

وكشف، عن "الأمريكان يمتلكون قاعدة رئيسية في عين الاسد بمحافظة الانبار، ونحو أربع قواعد اخرى مشتركة مع العراقيين في مناطق متفرقة مثل بلد والموصل والتاجي".

يشار إلى أن مجلس النواب كان قد صوت على قرار يلزم الحكومة العراقية بإجلاء كامل القوات الاجنبية من العراق على خلفية الخروق التي حصلت في عدد من المحافظات.

السعودية توافق على مذكرات تفاهم مع العراق في عدة مجالات منها الكهرباء

ووافق مجلس الشورى السعودي، في 28 كانون الأول الماضي، على مشروع اتفاقية بين المملكة العربية السعودية والعراق حول التشجيع والحماية المتبادلة للاستثمارات.

كما وافق، في 24 كانون الأول 2019، على مذكرات تفاهم مع الجانب العراقي في مجال النقل؛ لتنظيم عمليات نقل الركاب والبضائع على الطرق البرية.

ووقع العراق، في نيسان الماضي، 13 اتفاقية ومذكرة تفاهم بين الوزراء العراقيين ونظرائهم في الجانب السعودي، بحضور الملك سلمان بن عبد العزيز ورئيس مجلس الوزراء عادل عبد المهدي.

قوة أميركية تصل العراق وإسبر يؤكد: لا خطط لواشنطن بالانسحاب

في السياق، قال رئيس هيئة الأركان الأمريكية المشتركة للصحفيين إن رسالة مسربة من الجيش الأمريكي إلى العراق اول أمس الاثنين أثارت انطباعات بانسحاب أمريكي وشيك من البلاد "لم تكن سوى مسودة سيئة الصياغة تهدف فقط إلى تسليط الضوء على زيادة في تحركات القوات".

وقال الجنرال مارك ميلي لمجموعة من الصحفيين إن الرسالة "سيئة الصياغة وتوحي بالانسحاب، ليس هذا هو ما يحدث" مؤكدا أنه لا يتم التخطيط للانسحاب".

وجاء الخطاب المسرب بعد يوم من موافقة البرلمان العراقي على قرار يطالب جميع القوات الأجنبية بمغادرة البلاد.

وقال مكتب رئيس الوزراء إنه أبلغ السفير الأمريكي في بغداد اول أمس الاثنين بأنه يتعين على الدولتين تنفيذ القرار

وقال ميلي إن الولايات المتحدة أرادت أن تشرح للجيش العراقي أن هناك زيادة في حركة الطائرات، تشمل نقل القوات بين القواعد في العراق وكذلك نقلها إلى العراق من الكويت.

وأحجم ميلي عن كشف عدد القوات الأمريكية الموجودة في العراق. وقال الجيش الأمريكي إن عددهم حوالي خمسة آلاف.

وقال ميلي إن المسودة غير الموقعة أرسلت للحصول على ردود من المسؤولين العراقيين، وهذا من الأمور التي قال إنها تحدث بانتظام. وأضاف "إن ذلك خطأ غير مقصود من أناس يحاولون عمل الصواب في مواقف نشطة للغاية ما كان ينبغي إرسالها".

تشكيك باندلاع صراع واسع النطاق في المنطقة وتراجع اسعار النفط عالميا

وقال مدير أبحاث السلع الأولية في بنك أستراليا الوطني، لاخلان شو، ان «السوق قلقة بوضوح من احتمال تعطل المعروض لكن لا يوجد مسار واضح للأمام من هنا».

وأضاف ان «الأمر برمته محض تصورات محتملة قد تؤثر على إنتاج النفط أو لا تؤثر. لذا يبدو أن السوق أعادت التقييم في آخر 24 إلى 36 ساعة فيما يتعلق ببعض الاحتمالات».

وأوضح أن "إيران ستحتاج لإيرادات العملة الصعبة من استمرار صادرات النفط ولهذا لن يكون من مصلحتها أن تحاول غلق مضيق هرمز.ويمر نحو 20% من نفط العالم بالمضيق الذي تطل إيران عليه".ورجحت مجموعة أوراسيا أن "تركز إيران على الأهداف العسكرية الأمريكية لا أهداف الطاقة".وتابعت بأنه "لا يعني هذا أنها لن تواصل التحرش منخفض المستوى بحركة الشحن التجاري أو البنية التحتية الإقليمية للطاقة لكن هذه الأنشطة لن تكون شديدة".

قوى أوروبية تحاول الوساطة والضغط لتخفيف حدة الأزمة بين أميركا وإيران ..

وفي أعقاب مقتل سليماني، الذي جاء ردا على تصاعد الهجمات على مواقع أمريكية في العراق، ارتفعت حدة التوترات في المنطقة إلى أعلى مستوياتها منذ أكثر من عشر سنوات الأمر الذي زاد من صعوبة الوساطة.

وما زاد من مشاعر الإحباط في الجانب الأوروبي أنه لم يتلق إخطارا مسبقا بقرار ترامب قتل سليماني رغم ما ينطوي عليه من إمكانية زعزعة استقرار المنطقة.

وفي معرض تفسير البيان الإيراني، قال خبراء نوويون إنه يترك الباب مفتوحا أمام المحادثات. كما رأوا جانبا إيجابيا في عدم تهديد إيران بتخصيب اليورانيوم إلى درجة نقاء تبلغ 20 في المئة وهي خطوة مهمة تحققت لها قبل عام 2015 وقرّبتها بشدة من مستوى النقاء 90 في المئة اللازم لصنع القنابل النووية، وكذلك في استمرار عمليات التفتيش التي تنفذها الوكالة الدولية للطاقة الذرية.

وقال مارك فيتزباتريك الباحث المتخصص في منع الانتشار النووي بالمعهد الدولي للدراسات الاستراتيجية "هذا أخف مما كان من الممكن أن يصل إليه الأمر ويبقي مجالا لإمكانية إجراء مفاوضات".

وأضاف «إنه لنذير سوء أن تعلن إيران رفع كل القيود. لكن علينا أن نترقب ما ستفعله فعليا».

بينما قال دبلوماسيون أوروبيون إن الأولوية القصوى هي منع مزيد من التصعيد صوب الصراع المسلح فقد أبدوا قلقهم من التحركات الفجائية التي تقوم بها إدارة ترامب كما أنهم يدركون أنه ليس لديهم شيء يذكر يقدمونه لإيران لكي تلتزم بالاتفاق.

فقد سبق أن تحدثت فرنسا عن تزويد إيران بتسهيلات ائتمانية للتخفيف من ضغوط العقوبات الأمريكية وأنشأت بريطانيا وفرنسا وألمانيا آلية دفع للمساعدات الإنسانية والتجارة في المواد الغذائية لكنها لم تعمل رغم مرور عام على ذلك.

وعموما فقد عجزت الدول الثلاث عن تحقيق ما تريده إيران على أرض الواقع لكي يظل الاتفاق قائما ألا وهو نهاية العقوبات وحرية بيع النفط. غير أن إمكانية تحقق ذلك تبدو أقل ترجيحا الآن بعد مقتل سليماني.

وإذا اضطر الجانب الأوروبي للاختيار فلن يكون أمامه خيار يذكر سوى الانحياز لإدارة ترامب. ولهذا جاء البيان الألماني البريطاني الفرنسي المشترك شديد اللهجة تجاه إيران فأشار إلى ما وصفه بدورها السلبي في المنطقة ولم يشر على الإطلاق إلى الضربة الجوية الأمريكية التي استهدفت سليماني.

وقال دبلوماسي غربي "إذا نظرت إلى الكيفية التي جاء عليها رد فعل القوى الأوروبية الثلاثة تجد أنها تقترب شيئا فشيئا من الأمريكيين. لا أرى أنها ستغير هذا المسار لكن عليها أيضا إبقاء الحوار مفتوحا مع إيران. إنها مسألة توقيت".

وإلى جانب الدفع باتجاه استمرار المحادثات يعمل المسؤولون الأوروبيون على استكشاف وسائل الضغط التي يمكنهم استخدامها لتوجيه إيران إلى الوجهة المرغوبة.

ويتضمن الاتفاق النووي آلية لفض المنازعات يمكن في حالة تفعيلها أن تزيد الضغوط بشدة على الجمهورية الإسلامية بما يقرب الأمور من إمكانية العودة لفرض عقوبات الأمم المتحدة التي ألغيت بمقتضى الاتفاق النووي.

وقال المسؤولون إن مثل هذه الخطوة قد تتخذ سريعا ربما هذا الأسبوع إذ أن من المقرر أن يناقشها وزراء خارجية الاتحاد الأوروبي يوم الجمعة.

غير أنه ليس من الواضح ما سيكون عليه رد الفعل الإيراني أو ما إذا كانت إدارة ترامب ستعتبر ذلك خطوة كافية

الملف الأمني

اطلاق نار في منطقة صدر اليوسفية جنوبي بغداد * اعتقال عدد من المتهمين والمطلوبين للعدالة في بابل القبض على 17 متهماً وفق المادة 4 إرهاب في ذي قار * تحرير مختطف بعملية امنية واعتقال خاطفيه بنينوى

بغداد – اطلاق نار

ذكر مصدر أمني في الشرطة العراقية امس الثلاثاء ان مدير مدرسة قتل بأسلحة كاتمة جنوبي العاصمة بغداد.

وقال المصدر إن «مجموعة مسلحة أقدمت يوم امس على قتل مدير مدرسة باسلحة كاتمة للصوت ضمن قرية المسارة في منطقة صدر اليوسفية جنوبي العاصمة بغداد» . مضيفا أن «المسلحين لاذوا بالفرار إلى جهة مجهولة». مبيناً أن «القوات الامنية طوقت مكان الحادث ونقلت الجثة إلى الطب العدلي».

ديالى – انفجار عبوة

افاد مصدر امني في شرطة محافظة ديالى امس الثلاثاء بتفجير مسجد قيد الانشاء في ناحية مندلي شرقي المحافظة.

وقال المصدر انه» تم تفجير عبوة ناسفة في مسجد قيد الانشاء بناحية مندلي الحدودية اقصى شرق محافظة ديالى» . مضيفا ان»الحادث اسفر عن اضرار مادية والفاعل مجهول » . وقد تم اتخاذ الاجراءات المطلوبة للكشف عن الجناة .

كركوك – اعتقال ارهابي

اعلن مصدر امني في وزارة الداخلية امس الثلاثاء عن اعتقال ارهابي زور هوياته مع عائلته في محافظة كركوك.

وقال المصدر ان «مفارز استخبارات الشرطة الاتحادية واستناداً لمعلومات استخبارية دقيقة في محافظة كركوك القت القبض على متهم ينتمي الى عصابات داعش الارهابية والمطلوب على وفق المادة (4 ارهاب)». مضيفا انه «يعمل ضمن ما يسمى قاطع الفرات». وقد تبين من خلال التحقيقات ان المتهم قام بتزوير هويته مع هويات عائلته للتخفي من اعين الاجهزة الامنية».

بابل – اعتقال متهمين

اكد مصدر امني في مديرية شرطة بابل امس الثلاثاء اعتقال عدد من المتهمين والمطلوبين للعدالة بقضايا جنائية ومخالفات متنوعة، وذلك وعلى إثر الممارسات اليومية التي تجريها قواتها من دوريات مراكز الشرطة ومفارز مكافحة الإجرام لتنفيذ أوامر القبض الصادرة من المحاكم المختصة في عموم المحافظة.

وأكد المصدر ان المتهمين أحيلوا إلى الجهات المختصة كلا حسب الطلب لغرض استكمال الإجراءات القانونية بحقهم.

صلاح الدين – تدمير اوكار

كشف مصدر في خلية الإعلام الأمني امس الثلاثاء عن تدمير ثلاثة اوكار لـ»الارهابيين» شرق سامراء التابعة لمحافظة صلاح الدين .

وقال المصدر إنه «بهدف الإستمرار في ملاحقة العناصر الإرهابية والمطلوبين فضلا عن البحث والتفتيش عن اوكار الإرهاب، نفذت قيادة عمليات سامراء واجب تفتيش في منطقة شرق سامراء (الكوش)» . مضيفا انه نتج عن الواجب «تدمير ٣ أوكار للارهابيين والعثور على عبوات ناسفة واحزمة متفجرة ومواد تدخل بصناعة المتفجرات ومواد غذائية ووثائق مهمة تخص عناصر داعش».

الانبار – عملية استباقية

اعلن مصدر في وزارة الداخلية امس الثلاثاء ان مفارز امنية القت القبض بعملية استباقية على إرهابيين اثنين في محافظة الانبار.

وذكر المصدر لقد تأشرت لدينا معلومات من احد مصادرنا السرية في قضاء الفلوجة، بعودة عدد من عناصر عصابات داعش الارهابي في قضاء الفلوجة ومن خلال تدقيق المعلومات تبين انهم مطلوبين على وفق المادة ٤/ ارهاب ومشتركين بعدة عمليات قتل وتفجير دور المنتسبين وكذلك مهاجمة القطعات العسكرية قبل تحرير قضاء الفلوجة» . مضيفا انه «تم تشكيل مفرزة والانتقال الى منطقة سكناهم وبدلالة المصدر تم تنفيذ أمر القبض بحقهم وتسليمهم الى الجهات المختصة لإكمال الإجراءات القانونية ».

ذي قار – اعتقال متهمين

اعلن مصدر امني في شرطة محافظة ذي قار امس الثلاثاء القبض على 17 متهماً خلال الـ24 ساعة الماضية على وفق مواد قانونية مختلفة اهمها الارهاب.

وذكر المصدر ان مفارز امنية تمكنت من خلال الفعاليات والممارسات الامنية من القبض على 17 متهماً وضبط كمية من الاقراص المخدرة في عموم المحافظة مطلوبين على وفق مواد قانونية مختلفة» . مضيفا ان «المواد القانونية التي تم اعتقال المتهمين وفقها اهمها المادة (4 ارهاب) وقد اتخذت بحقهم جميع الاجراءات القانونية المطلوبة اصوليا».

نينوى – تحرير مختطف

اكد مصدر امني في وزارة الداخلية امس الثلاثاء عن تحرير مخطوف يبلغ من العمر 50 عاما والقاء القبض على ثلاثة متهمين بالحادث في عملية امنية في نينوى.

وقال المصدر إن «مديرية مكافحة الاجرام التابعة لقيادة شرطة نينوى تمكنت من تحرير مخطوف والقاء القبض على ٣ متهمين بالحادث». مبينا أنه «هذه العملية تأتي بعد ورود الاخبار عن اختطاف مواطن . مضيفا . لقد تم تشكيل فريق عمل مختص تم تحرير المواطن المخطوف والقبض على ثلاثة من المجرمين الخاطفين الذين اعترفوا بإرتكابهم جريمة الخطف من اجل القيام بابتزاز ذوي المخطوف ».

حضرت منتدى البحث العلمي العربي والتنمية المستدامة في عمان

التعليم تشارك في اجتماعات الدورة 41 لمجلس اتحاد مجالس البحث العلمي العربي

بغداد ـ الصباح الجديد :

شاركت وزارة التعليم العالي والبحث العلمي في اجتماعات الدورة 41 لمجلس اتحاد مجالس البحث العلمي العربي التي عقدت في العاصمة الأردنية عمان.

وقال وكيل الوزارة لشؤون البحث العلمي الدكتور فؤاد قاسم محمد إن اجتماعات الدورة ناقشت تقرير الروابط العلمية المتخصصة والنشر العلمي بالاتحاد واستراتيجة عمل الاتحاد 2020-2024 وخطة عمل الاتحاد المقترحة لعام 2020 والحسابات الختامية لعام 2018 والوضع المالي للاتحاد للعام 2019، مؤكدا انه تم خلال الاجتماعات تحديد مجالات جوائز البحوث العلمية لعام 2020 وتوزيع جوائز الباحثين الفائزين بالبحوث العلمية المبتكرة لعام 2019.

واضاف الوكيل ان المشاركين في الاجتماعات رحبوا بمقترحنا لإنشاء رابطة السلامة الحيوية والامن الحيوي وانشاء منصة الكترونية على غرار ما موجود في وزارة التعليم العالي العراقية تحتوي على مجلات علمية اكاديمية صادرة من الدول العربية ، مشيرا الى انه تم عرض موجز عن موقع المجلات العلمية الاكاديمية العراقية.

وتابع الوكيل رئيس الوفد العراقي ان لقاءات جرت على هامش اجتماعات الدورة تمثلت بلقاء الامين العام لاتحاد مجلس البحث العلمي العربي الدكتور مبارك محمد علي والامين العام المساعد الدكتور حاتم حمدي عودة .

كما شاركت الوزارة في اجتماعات الدورة السابعة لمنتدى البحث العلمي العربي والتنمية المستدامة الذي عقد في العاصمة الاردنية عمان.

وقال الوكيل إن اجتماعات الدورة ناقشت محاور البحث العلمي وارتباطاته بالأمن القومي العربي، ونقل التكنولوجيا والابتكار وريادة الاعمال للشباب والمرأة ، وتحديث المجتمع الرقمي والتصنيع الزراعي والغذائي واثره في الامن الغذائي العربي، والتعايش مع ندرة المياه في الوطن العربي ، والبحث العلمي ودوره في الحفاظ على البيئة وعلاج مشكلات التلوث ، واستقطاب العقول العربية والحد من هجرتها .

واضاف الوكيل ان الدورة شهدت عقد ورش عمل عن تفعيل التنمية المستدامة 2030 واللسانيات المحوسبة التطبيقية نحو افاق جديدة للغة العربية في الفضاء الرقمي والارهاب البيئي والتعليم والصناعة.

وتابع انه خلال ورشة تجارب الدول العربية في مجال تحقيق التنمية المستدامة 2030 تم عرض رؤية التعليم العالي في العراق لتفعيل اهداف التنمية المستدامة 2030.

واكد ان اجتماعات الدورة التي حضرتها رئيس الجمعية العلمية الملكية الاميرة سمية بنت الحسين والمدير العام للمنظمة العربية للتربية والثقافة والعلوم (الاكسوا) الدكتور محمد ولد عمر . اوصت باهمية اعمام اهداف التنمية المستدامة وخصوصا ضرورة ان تقوم الجامعات بدورها في هذا المجال . والافادة من محاور المنتدى والنشاطات الموازية في تسمية المشروعات البحثية للتدريسيين وطلبة الدراسات العليا . فضلا عن اهمية وضع خطة عمل وطنية على وفق جدول زمني لتحقيق اهداف التنمية المستدامة .

من جانبها نظمت دائرة الدراسات والتخطيط والمتابعة في وزارة التعليم العالي والبحث العلمي ورشة عن كتابة البحوث الأكاديمية القابلة للنشر في المجلات العلمية الرصينة.

وتناولت الورشة التي نُظمت بالتعاون مع منظمة GIZ الألمانية الحكومية التي شارك فيها ٢٤ تدريسيا من أساتذة كليات الادارة والاقتصاد بمختلف الجامعات العراقية اهمية رفع مستوى البحوث المنشورة للباحثين العراقيين، فضلا عن ضرورة النشر في أفضل المستوعبات العلمية من scopes وغيرها المصنفة ضمن مجلات ISI من مجموعة مجلات Web of Sciences.

وتطرقت الورشة التي أقيمت في مدينة اربيل الى اهمية التواصل مع الجامعات العالمية الرصينة بهدف الارتقاء بواقع قطاع التعليم.

> رحب المشاركون في الدورة بمقترح الوفد العراقي لإنشاء رابطة السلامة الحيوية والامن الحيوي وانشاء منصة الكترونية على غرار ما موجود في وزارة التعليم العالي

الميكانيكية تستعد لإنتاج كميات جديدة من الأسلاك النحاسية

ديالى تعلن عن تجهيز كهرباء الشمال بـ "3" الاف مقياس كهربائي

بغداد ـ الصباح الجديد :

أنجزت شركة ديالى العامة إحدى شركات وزارة الصناعة والمعادن عقدها مع الشركة العامة لتوزيع كهرباء الشمال بفترة قياسية جداً .واوضح مدير عام الشركة المهندس عبد الرسول محمد أن الشركة أنجزت العقد فور توقيعه والمتضمن تجهيز الشركة العامة لتوزيع كهرباء الشمال بـ (٣٠٠٠) مقياس كهروميكانيكي طور واحد (١٠ - ٤٠) أمبير وبمبلغ أجمالي قدره (99) مليون دينار . مبدياً أستعداد الشركة التام لتنفيذ جميع الطلبات التي تردها من وزارة الكهرباء أو آية جهة أخرى لتجهيزها بمنتجاتها الرصينة من المحولات والمقاييس الكهربائية بجميع أنواعها وسعاتها وأطوارها .في غضون ذلك لفت المدير العام الى أن شركته استقبلت فريق فني من الشركة العامة لتوزيع كهرباء الشمال لغرض الاطلاع على خطوط الإنتاج ومراحل العملية الإنتاجية في معامل المحولات ومتابعة تنفيذ التعاقدات الموقعة بين الطرفين . مؤكداً أن الفريق الضيف أبدى إعجابه الكبير بما حققته الشركة من إنجازات في تطوير مكائنها وخطوطها الإنتاجية ما أدى إلى تحسين وزيادة الإنتاج كماً ونوعاً . على صعيد متصل أعلن مدير عام الشركة العامة للصناعات النحاسية والميكانيكية إحدى شركات وزارة الصناعة والمعادن المهندس أكرم شاكر عبد الفتاح عن إنتاج أكثر من (١٠) اطنان من ألواح الكاثود المادة الأساسية في صناعة الأسلاك النحاسية بشتى أنواعها إضافة الى تهيئة المواد الأولية المطلوبة للشروع بإنتاج الكميات المطلوبة من الأسلاك النحاسية خلال الأيام القليلة المقبلة ضمن الخطة الإنتاجية للشركة للعام الحالي 2020 . مؤكداً عزم الشركة على النهوض بإنتاجها للإيفاء بالتزاماتها مع الجهات المستفيدة .

من جانبها جهزت الشركة العامة للصناعات التعدينية التابعة لوزارة الصناعة والمعادن القطاعين العام والخاص بمنتجاتها النمطية المتنوعة خلال شهر تشرين الثاني الماضي . وقال مدير عام الشركة يوسف محمد جاسم ان الشركة حققت خلال الشهر المذكور مبيعات بلغت مليارين و(258) مليون دينار عن تجهيز وزارات ومؤسسات الدولة والقطاع الخاص بمنتجاتها المتنوعة من البرايم كوت بكمية (2128) طنا والذي يستعمل لاغراض الرش عند تبليط الطرق وقير الاكساء المطور بانواعه وبكمية (1355) طنا ومنتج الكات باك بانواعه بكمية (54) طنا وهو منتج اسفلتي بثلاثة انواع يستعمل كذلك لاغراض الرش عند تبليط الطرق اضافة الى تجهيز قير التسطيح بكمية (11) طنا والمضافات الخرسانية وزيوت غير نقية والماستك الحار . مضيفا بأن الشركة جهزت ايضا ومن خلال مصنع الثغر ومعاونية مصانع ابن سينا التابعين لها عدد من المنتجات شملت منتجات برايم كوت وكات باك بانواعه ومنتج النتروجين المسال فضلا عن تجهيز المضافات الكيميائية الخاصة بمياه تغذية ابراج التبريد والمراجل البخارية والشحم السليكوني وغيرها. واشار المدير العام الى تجهيز القطاع الخاص بمنتج كاربونات الكالسيوم (فلر اصباغ) لاستعماله في صناعة الاصباغ المائية وصناعة الورق وفي تكرير النفط وصناعة المواد الانشائية وتجهيز شركة تعبئة الغاز والقطاع الخاص بمنتج الراتنج الصلب (نوفولاك) والذي يستعمل في القولبة الحارة في المسابك وكمادة عازلة في الصناعات الكهربائية فضلا عن تجهيز زيوت صناعية وهيدروليك والالكيدرزن والثنر واطيان البنتونايت الكالسيومي والرمل القياسي والملح الخام وغيرها من المواد الاخرى.

الرافدين : إطلاق دفعة جديدة من سلف الـ25 مليون دنيار

بغداد ـ خاص

اطلق مصرف الرافدين سلفة جديدة للمشمولين مابين (٥،١٠،١٥،٢٠،٢٥) مليون دنيار عن طريق ماستركي الدولية.

ونقل بيان عن المصرف انة تم صرف دفعة جديدة من سلف موظفي دوائر الدولة لأكثر من ١٥٠٠ موظف من الذين تم توطين رواتبهم لدئ المصرف. وأن عملية التسليف تشهد توسع اكبر مع دخول منتسي الداخلية حلقة التوطين لدى مصرف الرافدين. كما يمكن لمن يوطن راتبة في المصرف الشراء بالتقسيط من ١٠٠٠ تاجر في عموم المناطق . وأضاف البيان ان صرف تلك السلف ثم عن طريق البصمة للزبون. سيما ان ألمؤشرات شخصت ان مصرف الرافدين الأسرع في منح السلف والأسهل في الحصول على القرض عبر إدوات الدفع الإلكتروني.

تنصيب جهاز " C- arm" الخاص في التصوير الطبي في مستشفى اليرموك

بغداد ـ الصباح الجديد :

اعلنت دائرة صحة بغداد الكرخ عن قيام مستشفى اليرموك التعليمي عن قرب استعمال جهاز (C- arm) الحديث الخاص في التصوير الطبي في اثناء العمليات بعد ان تم وصوله الى المستشفى والبدء بعملية تنصيبه في المستشفى .

واوضح مدير مستشفى اليرموك التعليمي الدكتور مبين علي موسى بناء على توجيهات مدير عام دائرة صحة بغداد الكرخ على ضرورة دعم ورفد المستشفى باحدث الاجهزة والمستلزمات الطبية قامت الملاكات الهندسية والفنية بتسلم وتنصيب الجهاز واكتمال المراحل النهائية والاستعداد لاستعماله في صالات العمليات مضيفا ان جهاز (c- arm) يستعمل في التصوير الطبي في اثناء العمليات وهو جهاز ذو دقة وتقنية وكفاءة عالية ويعد من الاجهزة المهمة في المستشفى . مؤكدا ان دعم الدائرة بإدخال جميع الاجهزة الطبية الحديثة والمتطورة والتي تعمل على تقديم افضل الخدمات الطبية والعلاجية للمرضى والمراجعين للمستشفى ومن شتى محافظات العراق .

PETRONAS

PCIHBV TENDER ADVERTISEMENT
IS NOW AVAILABLE ONLINE

https://www.petronas.com/join-us/be-our-partner/pcihbv-tender

Scan me

TENDER ANNOUNCEMENT
إعلان مناقصة /عطاء

GARRAF OIL FIELD DEVELOPMENT PROJECT IN THI QAR
مشروع تطوير حقل الغَرَاف بذي قار

PETRONAS Carigali Iraq Holding B.V. (PCIHBV) is engaged in the exploration, development and production operations for the Garraf Oil Field pursuant to a Development and Production Service Contract (DPSC) with Thi Qar Oil Company of the Republic of Iraq. PCIHBV, as the Operator of the Garraf Oil Field, hereby invites prospective bidders with relevant experience and resources to participate in the following tender :

شركة بتروناس كاريجالي العراق القابضة (بتروناس) تقوم بعمليات الاستكشاف والتطوير والإنتاج لحقل الغَرَاف النفطي وذلك بموجب عقد خدمة تطوير وإنتاج حقل الغَرَاف النفطي المبرم مع شركة نفط الجنوب وهي شركة عامة تملكها الحكومة العراقية. شركة بتروناس وباعتبارها هي المُشَغِل لحقل الغَرَاف النفطي، تدعوا المتعهدين الراغبين من ذوي الخبرة والقدرة للمشاركة في المناقصة التالية:

Tender No. & Title / رقم المناقصة	رقم المناقصة
PCIHBV/2019/PD&T/2452 – Rebidding Tender PROVISION OF ENGINEERING, PROCUREMENT, CONSTRUCTION AND COMMISSIONING (EPCC) OF WELL SURFACE FACILITIES MODIFICATION PROJECT PHASE 1 FOR GARRAF DEVELOPMENT FOR PETRONAS CARIGALI IRAQ HOLDING B.V.	PCIHBV/2019/PD&T/2452 -اعادة المناقصة التصميم , التجهيز , البناء والتشغيل لمشروع تطوير المنشات السطحية للابارالمرحلة 1 لتطوير حقل الغراف لصالح شركة بتروناس كاريجالي القابضة بي.في.
Tender Brief :	**ملخص نطاق العمل :**
The Bidder's Scope of Work shall include, but not necessarily limited to the following: • Contractor shall perform the Engineering, Procurement, Construction and Commissioning (EPCC) of Well Surface Facilities Modification Project. • Modification for surface facilities work inclusive of removal on surface piping, civil, electrical and instrumentation at well pad to allow rig entrance and facilities reinstatement as original design. • Civil works inclusive if cable trenching, concrete footing and shelter for ESP facility installation by others.	يشمل نطاق عمل مقدم العطاء ،ولكن لايقتصر بلضروره عله مايلي : و • يجب ان يقوم المقاول بتوفير التصميم , التجهيز , الانشاء والتشغيل لمشروع تطوير المنشات السطحية للابار. • اعمال تطوير المنشات السطحية للابار يتضمن الإزالة على الأنابيب السطحية , الاعمال المدنية ,الكهربائية والأجهزة في الابار للسماح بدخول برج الحفر وإعادة المنشآت إلى التصميم الأصلي. • الأعمال المدنية تشمل حفر خنادق الكبلات والخرسانة والسقائف لتثبيت المضخات الغاطسة الكهربائية من قبل الأخرين.
Tender Requirement Mandatory / Minimum Qualifications	**متطلبات المناقصة**
• Bidder shall have a minimum of one (1) completed EPCC of similar scope of civil, piping, electrical, instrument and commissioning works within the last five (5) years of a minimum contract value of USD 10 Million in MENA region. • Bidder to provide original form of Tender Deposit of **USD120,000.00** from acceptable bank during bids proposal submission. • Bidder shall have minimum paid up capital IQD 2 Billion or USD Equivalent. • Bidder to provide evidence of registration or application for company registration with Iraqi Ministry of Trade (MOT). • Bidder to attend mandatory site visit.	• يجب أن يكون لدى مقدم العطاء ما لا يقل عن مشروع واحد (1) مكتمل لنطاق عمل مماثل من حيث الاعمال المدنية , الانابيب , الكهرباء , الاجهزة والتشغيل خلال السنوات الخمس (5) الأخيرة بحد الأدنى لقيمة العقد تبلغ 10 مليون دولار في منطقة الشرق الأوسط وشمال افريقا. • على مقدم العطاء تقديم نموذج أصلي من إيداع المناقصة بمبلغ **120,000.00** دولار أمريكي من بنك مقبول خلال تقديم عرض المناقصة. • يجب أن يكون الحد الأدنى لرأس المال المدفوع مقدماً 2 مليار دينار عراقي أو ما يعادلها بالدولار الأمريكي. • يجب ان يقدم مقدم العطاء دليل على التسجيل أو طلب لتسجيل الشركة مع وزارة التجارة العراقية (MOT) • زيارة الموقع الزامية للحضور من قبل مقدم العطاء.
INSTRUCTION TO TENDER	**تعليمات لتقديم العطاءات**
1. The Tender is scheduled as follows: i. Tender Announcement Date: 7 & 8 January 2020 ii. Tender Fee Deadline: 17 January 2020 iii. Bid Closing Date: 5 February 2020, 1600 hours (Iraq Time, GMT+3) - **(Rebidding tender)** 2. Strategy i. Tender Strategy: Competitive Bidding tender. ii. Submission: Separate Envelope for Technical Proposal, Commercial Proposal and Tender Deposit. iii. Evaluation: This tender is open competitive bidding with 2 tier evaluation, i.e. Firstly Bidders' technical proposal will be evaluated. Commercial proposal evaluation will be only for technically acceptable bidder which is aligned with instructions for the Implementation of Government Contracts (Law No.2 of 2014, Third Chapter: Contracting Method, Public Tender through the Technical Qualification). 3. Interested Bidders shall pay the Tender Fee not later than the above Tender Fee Dateline. The Fee for one set of RFQ Documents is United States Dollars One Thousand (USD1000). The Payment is non-refundable. For Payment Method and Details, kindly submit your interest to participate to tender_iraq02@petronas.com.my 4. RFQ/ITB document shall be issued via email or CD by PCIHBV after receipt of a scanned copy of Tender Fee. 5. The Bidders shall bear all costs arising from or incidental to the preparation, clarification, finalization and delivery of their Bid Proposals. 6. The successful bidder will bear the advertisement fee of this tender as mentioned in ITB. 7. PCIHBV reserves the right to award or not to award this tender at its sole discretion; as well as the right to cancel the tender without prior notice. 8. All communications and accompanying material shall be in English. 9. If you have further enquiries regarding this Tender Announcement, please email tender_iraq02@petronas.com.my	1. إن التوقيتات المنظمة لجدول أعمال العطاء/المناقصة تكون كما يلي: i. تاريخ الإعلان عن العطاء/المناقصة: 7و 8 كانون الثاني 2020. ii. تاريخ انتهاء العطاء: 17 كانون الثاني 2020. iii. تاريخ إغلاق عرض الأسعار: 5 شباط 2020 الساعة 1500(بتوقيت العراق , +3 ساعات من توقيت جرينيتش العالمي)(اعادة المناقصة) 2. استراتيجية i. إستراتيجية المناقصة: مناقصة تنافسية ii. تقديم: مغلف منفصل للمقترح التقني والتجاري ووديعة العطاء الاصلي. iii. التقييم: هذه المناقصه هي مناقصه تنافسيه مفتوحه بمرحلتين، اي انه سيتم فتح العروض الفنيه للمزايدين اولا ومن ثم العروض التجاريه للمزايدين الذين تم تأهيلهم فنيا فقط والذي يتماشى مع تعليمات تنفيذ العقود الحكومية (القانون رقم 2 لعام 2014 ، الفصل الثالث: طريقة التعاقد ، المناقصة العامة من خلال المؤهل الفني). 3. يجب على مقدمي العطاءات المهتمين دفع رسوم المناقصة في موعد أقصاه ما ورد أعلاه. رسوم مجموعة واحدة من وثائق رفق هي دولار أمريكي الف دولار(1000 دولار أمريكي). الدفع غير قابل للاسترداد. للحصول على طريقة الدفع والتفاصيل، يرجى تقديم اهتمامك للمشاركة في tender_iraq02@petronas.com.my 4. يجب ان تصدر وثيقة طلب الحصول على الوثائق بعد تلقي نسخة من رسوم المناقصة عن طريق البريد الإلكتروني أو القرص المضغوط من بتروناس 5. سيتحمل المتعهد كل المصروفات الناتجة عن تقديمه للعطاء بما فيها مصروفات إعداد العطاء وملئه والتوضيحات المتعلقة به وتسليمه. 6. سيتحمل المتعهد /المقاول الذي سيرسو العطاء عليه رسوم إعلان العطاء/المناقصة. 7. لشركة بتروناس الحق في منح العطاء أو الامتناع عن منحه وذلك وفقاً لتقديراتها الخاصة كما لها الحق في إلغاء العطاء/المناقصة دون إنذار أو إبداء أسباب. 8. كل المكاتبات والمستندات المرفقة يجب أن تكون مكتوبةً باللغة الإنجليزية. 9. كل المتعهدين ذوي الرغبة والذين لهم استفسارات بخصوص هذا الاعلان عليهم إرسالها للبريد الإلكتروني tender_iraq02@petronas.com.my

استغرقت ثلاث ساعات

في عملية عسكرية خاطفة .. قوات حفتر تسيطر على سرت شرق العاصمة الليبية

متابعة ـ الصباح الجديد :

اعلنت قوات المشير خليفة حفتر، الرجل القوي في شرق ليبيا، امس الأول الاثنين سيطرتها على مدينة سرت في وسط البلاد والتي كانت تحت سيطرة قوات موالية لحكومة الوفاق الوطني، بعد تنفيذ عملية عسكرية خاطفة.

وقال اللواء أحمد المسماري المتحدث باسم قوات حفتر في مؤتمر صحافي في بنغازي (شرق) إن «القيادة العامة للقوات المسلحة تعلن رسميا تطهير مدينة سرت والسيطرة عليها».

وأضاف المسماري «العملية كانت خاطفة وتمت في غضون ثلاث ساعات، وفقا لخطة عسكرية محكمة بإمرة المشير خليفة حفتر، معلوماتنا المؤكدة أفادت بأن بؤرا إرهابية تجمعت في سرت كانت تحاول الهجوم على الهلال النفطي».

وتسيطر قوات حفتر على منطقة الهلال النفطي الغنية بأهم موانئ وحقول البلاد منذ العام 2018، والتي تفصلها عن مدينة سرت نحو 100 كلم شرقا.

وعن تفاصيل عملية السيطرة على سرت، أكد المتحدث ان الهجوم شن من خمسة محاور برية وبحرية، إلى جانب تأمين الإسناد الجوي للعملية.

وأشار إلى أن التمهيد للسيطرة على سرت بدأ قبل أشهر باستهداف كافة المواقع العسكرية التي كانت تتمركز فيها المجموعات المسلحة في المدينة عبر ضربات جوية.

وبدأت عملية السيطرة على سرت في وقت سابق اليوم بعد تحرك قوات عسكرية ضخمة تابعة لحفتر من شرق ليبيا في اتجاه المدينة.

وتناقلت وسائل إعلام محلية ومواقع التواصل الاجتماعي صورا تظهر وحدات من قوات حفتر داخل مطار القرضابية وداخل أحياء في مدينة سرت.

وأمهلت قوات حفتر الشهر الماضي المقاتلين الذين يتحدرون من مدينة مصراتة للانسحاب من سرت والعاصمة طرابلس تحت طائلة استهدافها عسكريا.

«ميليشيات ارهابية»

وأكدت قوات حكومة الوفاق في سرت تعرضها لهجوم من قوات حفتر.

في المقابل، أعلنت قوة حماية وتأمين سرت عبر صفحتها الرسمية على «فيسبوك» أنها «تتعامل مع ميليشيات إرهابية» تابعة لحفتر، مشيرة الى أن «مرتزقة الجنجويد والمعارضة التشادية» يشاركون في القتال.

وفي السياق ذاته، اكد مصدر عسكري في قوات حكومة الوفاق كان موجوداً في سرت ان سيطرة قوات حفتر على المدينة تمت من طريق «خيانة» احد التشكيلات العسكرية الموجودة في المدينة.

وقال المصدر لفرانس برس مفضلا عدم الكشف عن اسمه ان «الكتيبة (604 مشاة) خانت قوات حكومة الوفاق المتواجدة في سرت، وقامت تزامنا مع تحرك قوات حفتر صوب المدينة بتسهيل دخولها بدون قتال».

واشار الى ان «خيانة قواتنا سيتم الرد عليها عسكريا في الوقت المناسب».

ولم يصدر اي تعليق من الكتيبة (604) على سيطرة قوات حفتر على المدينة.

لكنها كانت نشرت على صفحتها الرسمية على فيسبوك في نيسان الماضي، بيانا نفت فيه انشقاقها، بعدما تداولت وسائل إعلام معلومات تحدثت عن انضمامها الى قوات حفتر.

ومنذ نهاية 2016، سيطرت على سرت قوات تابعة لحكومة الوفاق الوطني يتحدر معظم عناصرها من مدينة مصراتة.

وكانت هذه القوات نجحت في طرد تنظيم الدولة الإسلامية الذي كان يسيطر على المدينة بعد معارك استمرت ثمانية أشهر وقتل فيها أكثر من 700 من عناصرها.

> التمهيد للسيطرة على سرت بدأ قبل أشهر باستهداف كافة المواقع العسكرية التي كانت تتمركز فيها المجموعات المسلحة في المدينة عبر ضربات جوية

© Getty Images/AFP/A. Doma

مقتل 11 جنديا يمنيا بصاروخ أطلقه الحوثيون على معسكر في جنوب اليمن

متابعة ـ الصباح الجديد :

أعلن مسؤول عسكري في القوات الموالية للحكومة المعترف بها دوليا في اليمن مقتل أحد عشر جنديا يمينا وجرح اكثر من عشرين آخرين امس الثلاثاء في قصف صاروخي للحوثيين على معسكرهم في محافظة الضالع جنوب اليمن.

وقال المسؤول إن «الحوثيين أطلقوا صاروخا بالستيا على معسكر مما ادى الى استشهاد 11 جندي وجرح اكثر من عشرين اخرين»، في الضالع حيث استهدف الحوثيون قبل أيام عرضا عسكريا، ما أدى إلى مقتل خمسة جنود من قوات الحزام الامني التابعة للمجلس الانتقالي وجرح اخرين.

وأوضح أن القصف استهدف «معسكر الصدرين أثناء تجمع القوات» لتحية العلم صباح الثلاثاء.

ويتمركز المتمردون في منطقة جبلية تبعد نحو 60 كلم شمال الضالع، لكن المدينة الجنوبية شهدت في الماضي هجمات نفّذتها جماعات متطرفة منها تنظيم القاعدة وتنظيم الدولة الاسلامية. وتدور الحرب في اليمن منذ 2014 بين المتمرّدين الحوثيين المدعومين من إيران، والقوات الموالية لحكومة الرئيس المعترف به عبد ربه منصور هادي إلى جانب الانفصاليين الجنوبيين.

وقد تصاعدت حدّتها في آذار 2015 مع تدخّل السعودية على رأس التحالف العسكري دعماً للقوات الحكومية.

وتسبّب النزاع بمقتل عشرات آلاف الأشخاص، بينهم عدد كبير من المدنيين، وبأسوأ أزمة إنسانية في العالم، بحسب منظمات إنسانية والامم المتحدة.

وفي آب الماضي، استهدف المتمردون الحوثيون بطائرة مسيّرة وصاروخ بالستي قصير المدى، حفلا استعراضيا وتدريبيا عسكريا في مدينة عدن الجنوبية ما أدى إلى مقتل 36 عسكريا.

اليابان تصدر مذكرة توقيف بحق زوجة كارلوس غصن

متابعة ـ الصباح الجديد :

أصدر ممثلو الادعاء في طوكيو، امس الثلاثاء، مذكرة اعتقال في حق كارول غصن زوجة كارلوس غصن المدير التنفيذي السابق لشركة نيسان، الموجودة في لبنان، بتهمة الشهادة الزور.

وفي نهاية ديسمبر، فر غصن إلى لبنان بعدما أطلقت السلطات اليابانية سراحه بكفالة تمهيدا لمحاكمته بتهمة ارتكاب مخالفات مالية. وقال مسؤول في وزارة العدل اليابانية اليوم، إن اليابان ستبذل ما في وسعها لاستعادة غصن، وتدرس القانون اللبناني لإيجاد سبيل لتحقيق ذلك، لكنه أضاف أن فرص ترحيل غصن من لبنان ضئيلة للغاية.

وقال مسؤول ياباني كبير امس الثلاثاء إن الحكومة طلبت مساعدة لبنان فيما يتعلق بكارلوس غصن والذي وصف فراره إلى لبنان بأنه «مؤسف» لكنه امتنع عن ذكر ما طلبته طوكيو من السلطات المحلية.

وأصبح غصن مطلوبا دوليا بعد فراره إلى لبنان، مسقط رأسه، في الأسبوع الماضي هربا مما وصفه بأنه نظام قضائي «فاسد» في اليابان حيث يواجه عدة اتهامات بارتكاب مخالفات مالية.

ومن المنتظر أن يتحدث غصن لوسائل إعلام لبنانية اليوم الأربعاء حيث من المتوقع على نطاق واسع أن يقدم تفاصيل بشأن دعاوى قدمها ضد نيسان منذ القبض عليه في نوفمبر 2018.

وذكرت قناة «فوكس بزنيس» نقلا عن مقابلة مع غصن أن المدير التنفيذي السابق قال إن لديه «أدلة فعلية» ووثائق تظهر أنه كان هناك انقلاب تدعمه الحكومة اليابانية «للإطاحة به». وقالت القناة إنه يعتزم تحديد من يعتقد أنهم مسؤولون خلال مؤتمر صحفي.

إسبر لا يستبعد استهداف مواقع ثقافية إيرانية: هذه هي قوانين الصراع المسلح

متابعة ـ الصباح الجديد :

اعتبر وزير الدفاع الأمريكي مارك إسبر، أن الجيش الأمريكي لن ينتهك قوانين الصراع المسلح باستهدافه مواقع ثقافية إيرانية، وذلك بعد أن هدد الرئيس دونالد ترامب بضربها. وردا على سؤال عما إذا كان مستعدا لاستهداف المواقع الثقافية، قال إسبر للصحفيين «سنتبع قوانين الصراع المسلح». وعندما سئل عما إذا كان هذا يعني أنه لن يستهدف هذه المواقع لأن ذلك يعد جريمة حرب، أجاب إسبر «هذه هي قوانين الصراع المسلح».

وكان ترامب قد هدد السبت بضرب 52 موقعا إيرانيا بعضها «على درجة عالية للغاية من الأهمية لإيران وللثقافة الإيرانية، في حال شنت طهران هجوما على المصالح الأمريكية انتقاما لمقتل قائد فيلق القدس قاسم سليماني. وجدد ترامب هذا التهديد الأحد، وحاول تبرير موقفه متسائلا «مسموح لهم بقتل شعبنا.. وتفجير مواطنينا. وليس مسموحا لنا لمس مواقعهم الثقافية؟». ووصف المسؤولون الإيرانيون هذا التهديد بأنه يرقى إلى جريمة حرب.

اسرائيل توافق على بناء أكثر من 1900 وحدة استيطانية جديدة

متابعة ـ الصباح الجديد :

وافقت السلطات الاسرائيلية على بناء 1936 وحدة استيطانية جديدة في الاراضي الفلسطينية المحتلة، وفق ما افادت منظمة محلية غير حكومية امس الأول الاثنين. وقالت منظمة السلام الان التي تتابع هذا الملف في بيان إن اللجنة العليا للتخطيط التابعة للسلطة المدنية الاسرائيلية وافقت على بناء هذه الوحدات خلال اجتماعات عقدتها امس الأول الاثنين.

وفي شكل اكثر دقة، اشارت المنظمة الى الموافقة على 1150 مشروعا في اطار مرحلة تقديم الطلبات وعلى 786 في اطار الموافقة النهائية بينها 258 وحدة في مستوطنة حريش القائمة في «اراض فلسطينية خاصة» متنازع عليها. ويأتي ذلك فيما يستعد رئيس الوزراء بنيامين نتانياهو لانتخابات تشريعية في الثاني من اذار المقبل.

وقالت منظمة السلام الان في بيان «رغم ان لا تفويض واضحا للحكومة (الاسرائيلية الحالية)، فانها تتصرف كأن شيئا لم يكن وتواصل دعم البناء الضار وغير الضروري في الاراضي المحتلة».

PETRONAS

PCIHBV TENDER ADVERTISEMENT
IS NOW AVAILABLE ONLINE

https://www.petronas.com/join-us/be-our-partner/pcihbv-tender

Scan me

TENDER ANNOUNCEMENT
إعلان مناقصة /عطاء

GARRAF OIL FIELD DEVELOPMENT PROJECT IN THI QAR
مشروع تطوير حقل الغَرَاف بذي قار

PETRONAS Carigali Iraq Holding B.V. (PCIHBV) is engaged in the exploration, development and production operations for the Garraf Oil Field pursuant to a Development and Production Service Contract (DPSC) with South Oil Company of the Republic of Iraq. PCIHBV, as the Operator of the Garraf Oil Field, hereby invites prospective bidders with relevant experience and resources to participate in the following tender :

شركة بتروناس كاريجالي العراق القابضة (بتروناس) تقوم بعمليات الاستكشاف والتطوير والإنتاج لحقل الغَرَاف النفطي وذلك بموجب عقد خدمة تطوير وإنتاج حقل الغَرَاف النفطي المبرم مع شركة نفط الجنوب وهي شركة عامة تملكها الحكومة العراقية. شركة بتروناس وباعتبارها هي المُشَغِل لحقل الغَرَاف النفطي، تدعوا المتعهدين الراغبين من ذوي الخبرة والقدرة للمشاركة في المناقصة التالية:

Tender No. & Title / رقم المناقصة	رقم المناقصة
PCIHBV/2019/PD&T/2273 – Rebidding Tender PROVISION OF ENGINEERING, PROCUREMENT, CONSTRUCTION AND COMMISSIONING (EPCC) OF WATER MANAGEMENT SYSTEM (WMS) PHASE 2 FOR GARRAF DEVELOPMENT FOR PETRONAS CARIGALI IRAQ HOLDING B.V.	PCIHBV/2019/PD&T/2273-اعادة المناقصة التصميم , التجهيز , البناء والتشغيل لمنظومة ادارة المياه المرحلة 2 لشركة بتروناس كاريجالي القابضة بي.في.
Tender Brief :	**ملخص نطاق العمل :**
The Bidder's Scope of Work shall include, but not necessarily limited to, the following: • Contractor shall perform the Engineering, Procurement, Construction and Commissioning (EPCC) of Water Management System (WMS) Phase 2 which comprises of Third River Water Treatment System, Raw Water Filtration and Deaeration, Water Injection System which include installation of new water injection pipeline, include engineering and procurement of associated equipment for well conversion and tie-in. • Utilities distribution network required such as potable water, service water, instrument air, plant air, fire fighting system etc.	يشمل نطاق عمل مقدم العطاء ، على سبيل المثال لا الحصر ، ما يلي: • يجب ان يقوم المقاول بتوفير التصميم , التجهيز , الانشاء والتشغيل لمنظومة ادارة المياه المرحلة 2 التي تتكون من نظام معالجة مياه النهر الثالث ، وترشيح المياه الخام وتصريفها ، ومنظومة حقن المياه والتي تشمل تركيب خط أنابيب جديد لحقن المياه ، وتشمل التصميم والتجهيز للمعدات المرتبطة والتعلقة بتحويل الآبار وربطها. • شبكة توزيع المرافق المطلوبة مثل مياه الشرب ومياه الصيانة واجهزة الهواء ومحطة الهواء ومنظومة مكافحة الحرائق وما إلى ذلك.
Tender Requirement Mandatory / Minimum Qualifications	**متطلبات المناقصة**
• Bidder shall have a minimum of one (1) completed EPCC of on-shore water management system project which consist of water filtration, oxygen deaeration, water injection system and pipeline with a minimum value of USD50 Million for one project in Middle East and North Africa (MENA) within the last ten (10) years • Bidder to provide original form of Tender Deposit of **USD750,000.00** from the local Iraqi Bank that is registered with Central Bank of Iraq as per ITB. Bidder who will not submit such tender deposit will be disqualified. • Bidder to provide evidence of company registration with Iraq Ministry of Trade (MOT) prior to award. • Bidder to provide Tax Clearance Certificate or No Objection Letter issued by General Commission of Taxes (GCT) prior to award if the company having existing business in Iraq.	• يجب أن يكون لدى مقدم العطاء ما لا يقل عن مشروع واحد مكتمل مكتمل من لمنظومة إدارة المياه على االبر والذي يتكون من تنقية المياه وتصريف الأوكسجين ومنظومة حقن المياه وخط الأنابيب بقيمة لا تقل عن 50 مليون دولار أمريكي في منطقة الشرق الأوسط وشمال أفريقيا (MENA) خلال العشرة (10) سنوات الماضية. • على مقدم العطاء تقديم نموذج أصلي من إيداع المناقصة بمبلغ 750,000.00 دولار أمريكي من قائمة البنوك المسجلة مع البنك المركزي العراقي حسب وثائق الدعوة الى المناقصة . سيتم استبعاد العارض الذي لن يقدم وديعة العطاء هذه. • يجب على مقدم العطاء تقديم دليل على تسجيل الشركة مع وزارة التجارة العراقية قبل احالة العطاء. • يجب على مقدم العطاء تقديم شهادة التخليص الضريبي أو خطاب عدم ممانعة الصادر عن الهيئة العامة للضرائب قبل احالة العطاء إذا كانت الشركة لها أعمال تجارية موجودة في العراق.
INSTRUCTION TO TENDER	**تعليمات لتقديم العطاءات**
1. The Tender is scheduled as follows: i. Tender Announcement Date: 7 & 8 January 2020 ii. Tender Fee Deadline: 17 January 2020 iii. Bid Closing Date: 5 February 2020, 1600 hours (Iraq Time, GMT+3) - (**Rebidding Tender)** 2. Strategy i. Tender Strategy: Competitive Bidding tender. ii. Submission: Separate Envelope for Technical Proposal, Commercial Proposal and Tender Deposit. iii. Evaluation: This tender is open competitive bidding with 2 tier evaluation, i.e. Firstly Bidders' technical proposal will be evaluated. Commercial proposal evaluation will be only for technically acceptable bidder which is aligned with instructions for the Implementation of Government Contracts (Law No.2 of 2014, Third Chapter: Contracting Method, Public Tender through the Technical Qualification). 3. Interested Bidders shall pay the Tender Fee not later than the above Tender Fee Dateline. The Fee for one set of RFQ Documents is United States Dollars Three Thousand (USD3000). The Payment is non-refundable. For Payment Method and Details, kindly submit your interest to participate to tender_iraq02@petronas.com.my 4. RFQ/ITB document shall be issued via email or CD by PCIHBV after receipt of a scanned copy of Tender Fee. 5. The Bidders shall bear all costs arising from or incidental to the preparation, clarification, finalization and delivery of their Bid Proposals. 6. The successful bidder will bear the advertisement fee of this tender as mentioned in ITB. 7. PCIHBV reserves the right to award or not to award this tender at its sole discretion; as well as the right to cancel the tender without prior notice. 8. All communications and accompanying material shall be in English. 9. If you have further enquiries regarding this Tender Announcement, please email tender_iraq02@petronas.com.my	1. إن التوقيتات المنظمة لجدول أعمال العطاء/المناقصة تكون كما يلي: i. تاريخ الإعلان عن العطاء/المناقصة: 7 و 8 كانون الثاني 2020 ii. تاريخ انتهاء العطاء: 17 كانون الثاني 2020. iii. تاريخ إغلاق عرض الأسعار: 5 شباط 2020 الساعة 1600(بتوقيت العراق , +3 ساعات من توقيت جرينيتش العالمي) (اعادة المناقصة) 2. استراتيجية i. إستراتيجية المناقصة: مناقصة تنافسية ii. تقديم: مغلف منفصل للمقترح التقني والتجاري ووديعة العطاء الاصلي. iii. التقييم: هذه المناقصه هي مناقصه تنافسيه مفتوحه بمرحلتين، اي انه سيتم فتح العروض الفنيه للمزايدين اولا ومن ثم العروض التجاريه للمزايدين الذين تم تأهيلهم فنيا فقط والذي يتماشى مع تعليمات تنفيذ العقود الحكومية (القانون رقم 2 لعام 2014 ، الفصل الثالث: طريقة التعاقد ، المناقصة العامة من خلال المؤهل الفني). 3. يجب على مقدمي العطاءات المهتمين دفع رسوم المناقصة في موعد أقصاه ما ورد أعلاه. رسوم مجموعة واحدة من وثائق رفق هي دولار أمريكي ثلاثة الالاف (3000 دولار أمريكي). الدفع غير قابل للاسترداد. للحصول على طريقة الدفع والتفاصيل، يرجى تقديم اهتمامك للمشاركة في tender_iraq02@petronas.com.my 4. يجب ان تصدر وثيقة طلب الحصول على الوثائق بعد تلقي نسخة من رسوم المناقصة عن طريق البريد الإلكتروني أو القرص المضغوط من بتروناس 5. سيتحمل المتعهد كل المصروفات الناتجة عن تقديمه للعطاء بما فيها مصروفات إعداد العطاء وملنه والتوضيحات المتعلقة به وتسليمه. 6. سيتحمل المتعهد /المقاول الذي سيرسو العطاء عليه رسوم إعلان العطاء/المناقصة. 7. لشركة بتروناس الحق في منح العطاء أو الامتناع عن منحه وذلك وفقاً لتقديراتها الخاصة كما لها الحق في إلغاء العطاء/المناقصة دون إنذار أو إبداء أسباب. 8. كل المكاتبات والمستندات المرفقة يجب أن تكون مكتوبةً باللغة الإنجليزية. 9. كل المتعهدين ذوي الرغبة والذين لهم استفسارات بخصوص هذا الاعلان عليهم إرسالها للبريد الإلكتروني tender_iraq02@petronas.com.my

فقدان بطاقة

فقدت بطاقة الكي كارد الصادرة من مصرف الرافدين/ فرع تكريت باسم (أحمد عليوي عيد سلمان) المنسب إلى هيئة الحشد الشعبي في صلاح الدين، فمن يعثر عليها يسلمها إلى جهة الإصدار أعلاه...

فقدان هوية

فقدت الهوية الصادرة من وزارة التجارة باسم/ عبد الكريم جواد عبد الزهرة، رئيس سواق أقدم/ الدائرة الإدارية والمالية/ وزارة التجارة، فمن يعثر عليها يسلمها إلى جهة الإصدار...

فقدان هوية

فقدت الهوية الصادرة من الشركة العامة لتجارة المواد الغذائية باسم/ علاء عبدالله ماجد، فمن يعثر عليها يسلمها لمصدرها...

فقدان هوية

فقدت الهوية الصادرة من الشركة العامة لتجارة المواد الغذائية باسم/ داليا حازم غضيب، فمن يعثر عليها يسلمها لمصدرها...

فقدان هوية

فقدت الهوية الصادرة من الشركة العامة لتجارة المواد الغذائية باسم/ اسراء علي حسن، فمن يعثر عليها يسلمها لمصدرها...

محافظة البصرة
ديوان محافظة البصرة
لجنة البيع والإيجار الأولى

العدد: ٢٢٧٩٧
التاريخ: ٢٠١٩/١٢/٥

إعلان ثان

تعلن لجنة البيع والإيجار الأولى في ديوان محافظة البصرة عن إجراء المزايدة العلنية لإيجار العقارات المبينة ارقامها ومواقعها في أدناه العائدة الى مديرية بلدية البصرة ولمدة إيجار (ثلاث سنوات) وفقا لقانون بيع وإيجار أموال الدولة (٢١) لسنة ٢٠١٣ المعدل، فعلى الراغبين بالاشتراك في المزايدة العلنية مراجعة سكرتير اللجنة في ديوان محافظة البصرة خلال (١٥) يوما تبدأ من اليوم التالي لنشر الإعلان في إحدى الصحف المحلية مستصحبين معهم التأمينات القانونية البالغة (٣٠٪) من القيمة المقدرة مضروبا في مدة التأجير بموجب صك مصدق وستجرى المزايدة في الساعة الثانية عشرة ظهرا في (قاعة بلدية البصرة) لليوم الأخير من مدة نشر الإعلان وعند مصادفة يوم المزايدة عطلة رسمية يؤجل الى اليوم التالي ويتحمل المستأجر أجور نشر الإعلان والمصاريف الاخرى وبنسبة (٢٪) ويشترط الاشتراك بالمزايدة:
- تضمين الناكل الفرق بين البدلين لمدة الإيجار المعلنة كاملة.
- يتحمل من ترسو عليه المزايدة إعادة ترميم أو بناء المأجورات وبإشراف بلدية البصرة.
- لا يحق للأشخاص المدينين لبلدية البصرة الاشتراك بالمزايدة إلا إذا كان هذا الدين مقسطا ولم يحن موعد السداد.
- جلب هوية الاحوال المدنية والبطاقة التموينية وبطاقة السكن (أصل وصورة).
ملاحظة/ يكون مبلغ التأمنيات القانونية حسب التعليمات الحسابية المعمول بها في المؤسسات البلدية ويكون آخر موعد لاستلام التأمينات هو اليوم الأخير لموعد المزايدة الساعة الثانية عشرة ظهرا.

الحقوقي
حسن ظاهر خلف النجار
معاون المحافظ لشؤون البلدية والبلديات
رئيس اللجنة

ت	جنس العقار	رقمه	مساحته	مدة التأجير	موقعه
١	كشك	٦٣٤٥/١٣٧	٢٢ م٢	ثلاث سنوات	الموفقية/ قرب المستوصف

محافظة البصرة
ديوان محافظة البصرة
لجنة البيع والإيجار الأولى

العدد: ٢٢٨٢٢
التاريخ: ٢٠١٩/١٢/٥

إعلان ثان

تعلن لجنة البيع والإيجار الأولى في ديوان محافظة البصرة عن إجراء المزايدة العلنية لإيجار العقارات المبينة ارقامها ومواقعها في أدناه العائدة الى مديرية بلدية البصرة ولمدة إيجار (ثلاث سنوات) وفقا لقانون بيع وإيجار أموال الدولة (٢١) لسنة ٢٠١٣ المعدل، فعلى الراغبين بالاشتراك في المزايدة العلنية مراجعة سكرتير اللجنة في ديوان محافظة البصرة خلال (١٥) يوما تبدأ من اليوم التالي لنشر الإعلان في إحدى الصحف المحلية مستصحبين معهم التأمينات القانونية البالغة (٣٠٪) من القيمة المقدرة مضروبا في مدة التأجير بموجب صك مصدق وستجرى المزايدة في الساعة الثانية عشرة ظهرا في (قاعة بلدية البصرة) لليوم الأخير من مدة نشر الإعلان وعند مصادفة يوم المزايدة عطلة رسمية يؤجل الى اليوم التالي ويتحمل المستأجر أجور نشر الإعلان والمصاريف الاخرى وبنسبة (٢٪) (على ان يلتزم من ترسو عليه المزايدة العلنية استخدام المأجور لأغراض الأعمال الصناعية) ويشترط الاشتراك بالمزايدة:
- تضمين الناكل الفرق بين البدلين لمدة الإيجار المعلنة كاملة.
- يتحمل من ترسو عليه المزايدة إعادة ترميم أو بناء المأجورات وبإشراف بلدية البصرة.
- لا يحق للأشخاص المدينين لبلدية البصرة الاشتراك بالمزايدة إلا إذا كان هذا الدين مقسطا ولم يحن موعد السداد.
- جلب هوية الاحوال المدنية والبطاقة التموينية وبطاقة السكن (أصل وصورة).
ملاحظة/ يكون مبلغ التأمنيات القانونية حسب التعليمات الحسابية المعمول بها في المؤسسات البلدية ويكون آخر موعد لاستلام التأمينات هو اليوم الأخير لموعد المزايدة الساعة الثانية عشرة ظهرا.

الحقوقي
حسن ظاهر خلف النجار
معاون المحافظ لشؤون البلدية والبلديات
رئيس اللجنة

ت	جنس العقار	رقمه	مساحته	مدة الإيجار	موقعه
١	محل	١٠	٩٠ م٢	ثلاث سنوات	صناعية حمدان

محافظة البصرة
ديوان محافظة البصرة
لجنة البيع والإيجار الأولى

العدد: ٢٢٨٠٢
التاريخ: ٢٠١٩/١٢/٥

إعلان ثان

تعلن لجنة البيع والإيجار الأولى في ديوان محافظة البصرة عن إجراء المزايدة العلنية لإيجار العقارات المبينة ارقامها ومواقعها في أدناه العائدة الى مديرية بلدية البصرة ولمدة إيجار (ثلاث سنوات) وفقا لقانون بيع وإيجار أموال الدولة (٢١) لسنة ٢٠١٣ المعدل، فعلى الراغبين بالاشتراك في المزايدة العلنية مراجعة سكرتير اللجنة في ديوان محافظة البصرة خلال (١٥) يوما تبدأ من اليوم التالي لنشر الإعلان في إحدى الصحف المحلية مستصحبين معهم التأمينات القانونية البالغة (٣٠٪) من القيمة المقدرة مضروبا في مدة التأجير بموجب صك مصدق وستجرى المزايدة في الساعة الثانية عشرة ظهرا في (قاعة بلدية البصرة) لليوم الأخير من مدة نشر الإعلان وعند مصادفة يوم المزايدة عطلة رسمية يؤجل الى اليوم التالي ويتحمل المستأجر أجور نشر الإعلان والمصاريف الاخرى وبنسبة (٢٪) ويشترط الاشتراك بالمزايدة:
- تضمين الناكل الفرق بين البدلين لمدة الإيجار المعلنة كاملة.
- يتحمل من ترسو عليه المزايدة إعادة ترميم أو بناء المأجورات وبإشراف بلدية البصرة.
- لا يحق للأشخاص المدينين لبلدية البصرة الاشتراك بالمزايدة إلا إذا كان هذا الدين مقسطا ولم يحن موعد السداد.
- جلب هوية الاحوال المدنية والبطاقة التموينية وبطاقة السكن (أصل وصورة).
ملاحظة/ يكون مبلغ التأمنيات القانونية حسب التعليمات الحسابية المعمول بها في المؤسسات البلدية ويكون آخر موعد لاستلام التأمينات هو اليوم الأخير لموعد المزايدة الساعة الثانية عشرة ظهرا.

الحقوقي
حسن ظاهر خلف النجار
معاون المحافظ لشؤون البلدية والبلديات
رئيس اللجنة

ت	جنس العقار	رقمه	مساحته	مدة التأجير	موقعه
١	حانوت	٦٣٣٧/١٣٧/٤	١٨ م٢	ثلاث سنوات	الموفقية

محافظة البصرة
ديوان محافظة البصرة
لجنة البيع والإيجار الأولى

العدد: ٢٢٨١٥
التاريخ: ٢٠١٩/١٢/٥

إعلان ثان

تعلن لجنة البيع والإيجار الأولى في ديوان محافظة البصرة عن إجراء المزايدة العلنية لإيجار العقارات المبينة ارقامها ومواقعها في أدناه العائدة الى مديرية بلدية البصرة ولمدة إيجار (ثلاث سنوات) وفقا لقانون بيع وإيجار أموال الدولة (٢١) لسنة ٢٠١٣ المعدل، فعلى الراغبين بالاشتراك في المزايدة العلنية مراجعة سكرتير اللجنة في ديوان محافظة البصرة خلال (١٥) يوما تبدأ من اليوم التالي لنشر الإعلان في إحدى الصحف المحلية مستصحبين معهم التأمينات القانونية البالغة (٣٠٪) من القيمة المقدرة مضروبا في مدة التأجير بموجب صك مصدق وستجرى المزايدة في الساعة الثانية عشرة ظهرا في (قاعة بلدية البصرة) لليوم الأخير من مدة نشر الإعلان وعند مصادفة يوم المزايدة عطلة رسمية يؤجل الى اليوم التالي ويتحمل المستأجر أجور نشر الإعلان والمصاريف الاخرى ويشترط الاشتراك بالمزايدة:
- تضمين الناكل الفرق بين البدلين لمدة الإيجار المعلنة كاملة.
- يتحمل من ترسو عليه المزايدة إعادة ترميم أو بناء المأجورات وبإشراف بلدية البصرة.
- لا يحق للأشخاص المدينين لبلدية البصرة الاشتراك بالمزايدة إلا إذا كان هذا الدين مقسطا ولم يحن موعد السداد.
- جلب هوية الاحوال المدنية والبطاقة التموينية وبطاقة السكن (أصل وصورة).
ملاحظة/ يكون مبلغ التأمنيات القانونية حسب التعليمات الحسابية المعمول بها في المؤسسات البلدية ويكون آخر موعد لاستلام التأمينات هو اليوم الأخير لموعد المزايدة الساعة الثانية عشرة ظهرا.

الحقوقي
حسن ظاهر خلف النجار
معاون المحافظ لشؤون البلدية والبلديات
رئيس اللجنة

ت	جنس العقار	رقمه	مساحته	موقعه
١	محل	٥٤	١٥٠ م٢	صناعية حمدان
٢	محل	٥٦	١٥٠ م٢	صناعية حمدان

محافظة البصرة
ديوان محافظة البصرة
لجنة البيع والإيجار الأولى

العدد: ٢٢٧٨٩
التاريخ: ٢٠١٩/١٢/٥

إعلان ثان

تعلن لجنة البيع والإيجار الأولى في ديوان محافظة البصرة عن إجراء المزايدة العلنية لإيجار العقارات المبينة ارقامها ومواقعها في أدناه العائدة الى مديرية بلدية البصرة ولمدة إيجار (ثلاث سنوات) وفقا لقانون بيع وإيجار أموال الدولة (٢١) لسنة ٢٠١٣ المعدل، فعلى الراغبين بالاشتراك في المزايدة العلنية مراجعة سكرتير اللجنة في ديوان محافظة البصرة خلال (١٥) يوما تبدأ من اليوم التالي لنشر الإعلان في إحدى الصحف المحلية مستصحبين معهم التأمينات القانونية البالغة (٣٠٪) من القيمة المقدرة مضروبا في مدة التأجير بموجب صك مصدق وستجرى المزايدة في الساعة الثانية عشرة ظهرا في (قاعة بلدية البصرة) لليوم الأخير من مدة نشر الإعلان وعند مصادفة يوم المزايدة عطلة رسمية يؤجل الى اليوم التالي ويتحمل المستأجر أجور نشر الإعلان والمصاريف الاخرى وبنسبة (٢٪) ويشترط الاشتراك بالمزايدة:
- تضمين الناكل الفرق بين البدلين لمدة الإيجار المعلنة كاملة.
- يتحمل من ترسو عليه المزايدة إعادة ترميم أو بناء المأجورات وبإشراف بلدية البصرة.
- لا يحق للأشخاص المدينين لبلدية البصرة الاشتراك بالمزايدة إلا إذا كان هذا الدين مقسطا ولم يحن موعد السداد.
- جلب هوية الاحوال المدنية والبطاقة التموينية وبطاقة السكن (أصل وصورة).
ملاحظة/ يكون مبلغ التأمنيات القانونية حسب التعليمات الحسابية المعمول بها في المؤسسات البلدية ويكون آخر موعد لاستلام التأمينات هو اليوم الأخير لموعد المزايدة الساعة الثانية عشرة ظهرا.

الحقوقي
حسن ظاهر خلف النجار
معاون المحافظ لشؤون البلدية والبلديات
رئيس اللجنة

ت	جنس العقار	رقمه	مساحته	مدة التأجير	موقعه
١	حانوت	٥٢	٨ م٢	ثلاث سنوات	الجمهورية/ السوق الحديث

محافظة البصرة
ديوان محافظة البصرة
لجنة البيع والإيجار الأولى

العدد: ٢٢٨٥٠
التاريخ: ٢٠١٩/١٢/٥

إعلان ثان

تعلن لجنة البيع والإيجار الأولى في ديوان محافظة البصرة عن إجراء المزايدة العلنية لإيجار العقارات المبينة ارقامها ومواقعها في أدناه العائدة الى مديرية بلدية البصرة ولمدة إيجار (ثلاث سنوات) وفقا لقانون بيع وإيجار أموال الدولة (٢١) لسنة ٢٠١٣ المعدل، فعلى الراغبين بالاشتراك في المزايدة العلنية مراجعة سكرتير اللجنة في ديوان محافظة البصرة خلال (١٥) يوما تبدأ من اليوم التالي لنشر الإعلان في إحدى الصحف المحلية مستصحبين معهم التأمينات القانونية البالغة (٣٠٪) من القيمة المقدرة مضروبا في مدة التأجير بموجب صك مصدق وستجرى المزايدة في الساعة الثانية عشرة ظهرا في (قاعة بلدية البصرة) لليوم الأخير من مدة نشر الإعلان وعند مصادفة يوم المزايدة عطلة رسمية يؤجل الى اليوم التالي ويتحمل المستأجر أجور نشر الإعلان والمصاريف الاخرى وبنسبة (٢٪) ويشترط الاشتراك بالمزايدة:
- تضمين الناكل الفرق بين البدلين لمدة الإيجار المعلنة كاملة.
- يتحمل من ترسو عليه المزايدة إعادة ترميم أو بناء المأجورات وبإشراف بلدية البصرة.
- لا يحق للأشخاص المدينين لبلدية البصرة الاشتراك بالمزايدة إلا إذا كان هذا الدين مقسطا ولم يحن موعد السداد.
- جلب هوية الاحوال المدنية والبطاقة التموينية وبطاقة السكن (أصل وصورة).
ملاحظة/ يكون مبلغ التأمنيات القانونية حسب التعليمات الحسابية المعمول بها في المؤسسات البلدية ويكون آخر موعد لاستلام التأمينات هو اليوم الأخير لموعد المزايدة الساعة الثانية عشرة ظهرا.

الحقوقي
حسن ظاهر خلف النجار
معاون المحافظ لشؤون البلدية والبلديات
رئيس اللجنة

ت	جنس العقار	رقمه	مساحته	مدة التأجير	موقعه
١	حانوت	٦٣٤٥/١٣٧/٢	١٨ م٢	ثلاث سنوات	الموفقية/ سوق التنومة

تسارع التضخم بمنطقة اليورو

بروكسل ـ رويترز:

أفاد تقدير من مكتب إحصاءات الاتحاد الأوروبي يوروستات أمس الثلاثاء أن التضخم في منطقة اليورو تسارع كما كان متوقعا في كانون الأول، بينما فاق ارتفاع مبيعات التجزئة التوقعات في مؤشر على تنامي الطلب الاستهلاكي.

وقال يوروستات إن أسعار المستهلكين في دول منطقة اليورو التسع عشرة صعدت 1.3 بالمئة على أساس سنوي في كانون الأول وزادت 0.3 بالمئة عن الشهر السابق. جاء الارتفاع السنوي في حدود توقعات الاقتصاديين الذين استطلعت رويترز آراءهم، وأسرع من الواحد بالمئة المسجلة في تشرين الثاني.

يعود تسارع التضخم بشكل أساسي إلى زيادة 0.2 بالمئة على أساس سنوي في أسعار الطاقة التي كانت منخفضة 2.3 بالمئة في الشهر السابق.

انتعاش الأسهم الأوروبية

الصباح الجديد ـ وكالات:

انتعشت الأسهم الأوروبية أمس الثلاثاء، لتتوقف الخسائر التي منيت بها على مدى اليومين السابقين، مع تراجع حدة المخاوف من مواجهة بين الولايات المتحدة وإيران، بينما ارتفعت أسهم شركات السيارات بعدما أعلنت رولز-رويس عن مبيعات سنوية قياسية.

وهدأت يوم الاثنين حدة الخسائر التي منيت بها الأسهم العالمية عقب اغتيال الجنرال الايراني قاسم سليماني وذلك في غياب تطورات جديدة في المواجهة بين البلدين.

وزاد المؤشر ستوكس 600 نحو 0.5 بالمئة، وتفوق المؤشر الألماني داكس على نظرائه.

أوبك خفضت إنتاجها النفطي خلال كانون الأول الماضي

شيفرون الأميركية تسحب موظفيها من إقليم كردستان

بغداد ـ الصباح الجديد:

أجّلت شركة النفط الأميركية شيفرون موظفيها الأجانب من اقليم كردستان في إجراء احترازي، لتنضم بذلك إلى غيرها من الشركات النفطية الكبرى التي سحبت موظفيها في أعقاب اغتيال سليماني.

وقالت متحدثة باسم الشركة إن العمليات مستمرة بالموظفين المحليين، وإن العاملين الأجانب يعملون عن بعد.

وللشركة الأميركية نشاط محدود بالعراق، إذ يتوقع أن تبدأ إنتاج مئتي ألف برميل من النفط يوميا بحلول منتصف العام الجاري.

في السياق، ذكر مسح حديث أن منظمة الدول المصدرة للنفط «أوبك» خفضت إنتاجها من الخام خلال كانون الأول بقيادة نيجيريا.

وكشفت نتائج المسح الذي أجرته وكالة «رويترز»، أن متوسط إنتاج أعضاء أوبك والبالغ عددهم 14 دولة بلغ 29.50 مليون برميل يومياً خلال الشهر الماضي بانخفاض قدره 50 ألف برميل يومياً مقارنة بالشهر السابق له.

وكانت أوبك وحلفاؤها اتفقوا على خفض إنتاج النفط بداية من العام الماضي بمقدار 1.2 مليون برميل يومياً ثم وافقوا الشهر الماضي على خفض إضافي بمقدار 500 ألف برميل يومياً بداية من كانون الثاني وحتى نهاية الربع الأول من 2020.

وبحسب المسح، فإن مستوى إلتزام أوبك باتفاقية خفض الإنتاج صعد إلى 158 بالمائة خلال كانون الأول في مقابل 153 بالمائة في تشرين الثاني مع تحقيق العراق ونيجيريا بعض التقدم في الإمتثال بالاتفاقية.

وكانت نيجيريا أكبر منتجي أوبك خفضاً لإنتاج النفط في الشهر الماضي بنحو 80 ألف برميل يومياً، كما خفض كل من السعودية والعراق الإنتاج بمقدار 50 ألف برميل يومياً.

وتراجعت أسعار النفط أمس الثلاثاء مع إعادة المستثمرين النظر في احتمالات تعطل إمدادات الشرق الأوسط في أعقاب قتل الولايات المتحدة قائدا عسكريا إيرانيا كبيرا.

وهبط برنت 1.5 بالمئة إلى 67.86 دولار للبرميل وسجل 68.14 دولار، بانخفاض 77 سنتا. ونزلت العقود الآجلة للخام الأمريكي غرب تكساس الوسيط 65 سنتا إلى 62.62 دولار للبرميل، بعد أن تراجعت في وقت سابق 1.5 بالمئة إلى 62.30 دولار.

وكانت الأسعار ارتفعت في الجلستين السابقتين، إذ بلغ برنت أعلى مستوياته منذ أيلول في حين زاد غرب تكساس إلى ذروته منذ نيسان. جاءت المكاسب عقب مخاوف من تصاعد الصراع واحتمال تعطل معروض الشرق الأوسط. لكن بعض المحللين بدأوا يشككون في فرص اندلاع صراع واسع النطاق.

وقال لاخلان شو، مدير أبحاث السلع الأولية في بنك أستراليا الوطني، "السوق قلقة بوضوح من احتمال تعطل المعروض لكن لا يوجد مسار واضح للأمام من هنا.

وأضاف، ان "الأمر برمته محض تصورات محتملة قد تؤثر على إنتاج النفط أو لا تؤثر، لذا يبدو أن السوق أعادت التقييم في آخر 24 إلى 36 ساعة فيما يتعلق ببعض الاحتمالات."

وأضاف أن إيران ستحتاج لإيرادات العملة الصعبة من استمرار صادرات النفط ولهذا لن يكون من مصلحتها أن تحاول غلق مضيق هرمز. ويمر نحو 20 بالمئة من نفط العالم بالمضيق الذي تطل إيران عليه.

ورجحت مجموعة أوراسيا أن تركز إيران على الأهداف العسكرية الأمريكية لا أهداف الطاقة.

وتابعت "لا يعني هذا أنها لن تواصل التحرش منخفض المستوى بحركة الشحن التجاري أو البنية التحتية الإقليمية للطاقة لكن هذه الأنشطة لن تكون شديدة."

أحد الحقول النفطية

الزراعة النيابية: فائض بالمحاصيل الزراعية

بغداد ـ الصباح الجديد:

كشفت لجنة الزراعة والمياه والاهوار النيابية، أمس الثلاثاء، عن مورد جديد لخزينة الدولة يتمثل بتصدير الفائض من المحاصيل الزراعية.

وقال رئيس اللجنة، سلام الشمري، في بيان صحافي، إن «الخطط الزراعية والإروائية الناجحة خلال الفترة الماضية اسفرت عن انتاج كبير بمحاصيل زراعية كثيرة».

وأضاف، أن «زيادة كمية المياه وخطط الاستصلاح الناجحة ادت الى زيادة في كميات الاراضي المستزرعة من محاصيل زراعية مختلفة ادت الى انتاج وفير ينافس المستورد وسينهي الاعتماد عليه خلال الفترة القليلة المقبلة».

وتابع الشمري، أن «انهاء الاستيراد للكثير من محاصيل الخضروات والفواكه سيوفر مورد مهم للفلاح وسيسهم بعملية التصدير والتي ستضفي موردا جديدا ومهما للموازنة العامة للدولة».

وشدد على ان «الجهات المعنية التعاون مع اللجنة والجهات الاخرى لعودة الانتاج الزراعي والحيواني لسابق عهده وعدم وضع المعرقلات في طريق تطويره».

يذكر ان وزارة الزراعة تعلن بين الحين والاخر عن وفرة بالإنتاج المحلي من محاصيل زراعية وايقاف استيراد المتوفر منها في الاسواق المحلية.

وسط التوتر بين طهران وواشنطن.. استقرار عملات وتذبذب مؤشرات

أسواق المال والأعمال العالمية تترقب ردّ إيران

الصباح الجديد ـ وكالات:

حافظ الفرنك السويسري على مكاسبه في مقابل الدولار امس الثلاثاء، مع إقبال المتعاملين على عملات الملاذ الآمن وسط قلق متزايد من رد إيراني محتمل على قتل الولايات المتحدة أبرز قادتها العسكريين.

وتراجع الين، وهو من عملات الملاذ الآمن أيضا، من أعلى مستوى في ثلاثة أشهر مقابل الدولار، لكن المعنويات تظل هشة نظرا لتصاعد المخاوف من صراع مسلح بين الولايات المتحدة وإيران.

وفي ظل حالة القلق، خسرت العملة الأمريكية أمام الجنيه الاسترليني واليورو إذ دفع احتمال نشوب صراع جديد بعض المستثمرين لإعادة تقييم شهيتهم للمخاطرة في بداية العام.

وفي مقابل الدولار، سجل الفرنك السويسري 0.9693 بعدما قفز 0.5 بالمئة يوم الاثنين ليتجه لأعلى مستوى فيما يزيد على عام.

واستقرت العملة اليابانية عند 108.48 ين للدولار، متراجعة عن ذروة ثلاثة أشهر 107.77 ين التي لامستها يوم الاثنين.

وأمام سلة من ست عملات رئيسة، استقر مؤشر الدولار عند 96.667، عقب تراجعه 0.2 بالمئة الاثنين.

وسجل الاسترليني 1.3174 دولار، بعدما قفز 0.7 بالمئة يوم الاثنين. وبلغ اليورو 1.1192 دولار بعد صعود نسبته 0.4 بالمئة في الجلسة السابقة.

وارتفع سعر صرف اليوان في المعاملات الداخلية إلى أعلى مستوياته في خمسة أشهر عند 9.9522 للدولار في مؤشر جديد على استعداد المتعاملين لتنحية المخاوف جانبا فيما يتعلق بالتصعيد الأخير بين الولايات المتحدة وإيران.

ومن المنتظر أن توقع الولايات المتحدة والصين اتفاقا أوليا في 15 كانون الثاني لخفض التصعيد في حربهما التجارية طويلة الأمد.

ومحت أسعار الذهب خسائرها السابقة لترتفع أمس الثلاثاء، مع استمرار المخاوف من صراع واسع النطاق بين الولايات المتحدة وإيران، في حين بلغ البلاديوم ذروة جديدة.

وارتفع السعر الفوري للذهب 0.2 بالمئة إلى 1569.27 دولار للأوقية (الأونصة) بعد أن تراجع 0.7 بالمئة في وقت سابق من الجلسة، في أكبر انخفاض يومي بالنسبة المئوية في زهاء شهر. وفي الجلسة السابقة، لامست الأسعار 1582.59 دولار، أعلى مستوياتها منذ نيسان 2013.

وصعدت عقود الذهب الأمريكية الآجلة 0.2 بالمئة إلى 1571.10 دولار.

وأججت التحذيرات من ضربات جديدة والتوعد بالرد من جانب الولايات المتحدة وإيران بواعث القلق من صراع أوسع نطاقا في الشرق الأوسط، مما أفضى إلى دعوات داخل الكونجرس الأمريكي لسن قانون لمنع الرئيس دونالد ترامب من الدخول في حرب مع إيران.

وقال جيجار تريفيدي، محلل السلع الأولية لدى أناند راثي للأسهم والسمسرة في مومباي "لا يوجد تصعيد في الموقف الجيوسياسي، لكن التوترات لم تنحسر بالكامل ولهذا السبب وبعد تصحيح جيد في الذهب، انتعشت الأسعار."

وتراجع البلاديوم 0.3 بالمئة في المعاملات الفورية إلى 2024.86 دولار للأوقية، لينزل عن ذروة 2032.94 دولار التي سجلها في وقت سابق من الجلسة.

وكان المعدن المستخدم في الصناعة ارتفع نحو 54 بالمئة على مدار 2019، في ظل مشاكل مزمنة في المعروض.

وارتفعت الفضة 0.3 بالمئة إلى 18.19 دولار للأوقية، بعد ملامسة ذروتها في أكثر من ثلاثة أشهر عند 18.50 دولار خلال الجلسة السابقة، في حين تقدم البلاتين 0.5 بالمئة مسجلا 967.65 دولار.

الى ذلك، انتعشت الأسهم اليابانية أمس، في مكاسب قادتها التكنولوجيا والقطاعات التي يهيمن عليها الطلب المحلي، مع ارتياح المستثمرين حيال توقف التراشق بالتهديدات بين الولايات المتحدة وإيران.

وارتفع المؤشر نيكي القياسي 1.60 بالمئة إلى 23575.72 نقطة، ليعوض جزءا كبيرا من خسائر الجلسة السابقة، لكنه عجز عن اختراق مستوى المقاومة عند المتوسط المتحرك لخمسة وعشرين يوما البالغ 23614 نقطة.

وفي علامة إيجابية للمراهنين على ارتفاع الأسعار، صعد المؤشر توبكس الأوسع نطاقا 1.62 بالمئة إلى 1725.05 نقطة، ليغلق بالفعل فجوة المنحنى الناجمة عن عطلات العام الجديد في يوم واحد فحسب.

وقال ماسايوكي دوشيدا، محلل السوق لدى راكوتن للأوراق المالية، "تأمل الأسواق في عدم حدوث مواجهة عسكرية شاملة. من المرجح أن الولايات المتحدة لا تريد حربا في عام انتخابات، ولا إيران تريدها، في ظل العقوبات التي ترزح تحتها بالفعل."

وشملت المكاسب نطاقا واسعا من الأسهم، إذ صعد 90 بالمئة من أسهم السوق الرئيسة، في أعلى نسبة منذ الخامس من أيلول 2019.

وقفزت أسهم زوجيروشي لصناعة الغلايات 14.1 بالمئة إلى مستوى قياسي مرتفع بعد أن أظهر إشعار رسمي أن أكبر مساهميها قد غير غرض استثماره.

ولاقت أسهم التكنولوجيا إقبالا عقب أداء متفوق لنظيراتها الأمريكية يوم الاثنين.

وارتفع سهم سوني 3.2 بالمئة مسجلا أعلى مستوياته في 18 عاما ونصف توقعا لأرباح قوية، في حين أغلق فوجيتسو على أقوى مستوياته منذ 2006، مستفيدا من دفعة محتملة بفضل مبيعات الجيل الخامس.

PETRONAS

PCIHBV TENDER ADVERTISEMENT IS NOW AVAILABLE ONLINE

https://www.petronas.com/join-us/be-our-partner/pcihbv-tender

Scan me

GARRAF OIL FIELD DEVELOPMENT PROJECT IN THI QAR | **TENDER ANNOUNCEMENT**

مشروع تطوير حقل الغرَاف بذي قار | **إعلان مناقصة /عطاء**

PETRONAS Carigali Iraq Holding B.V. (PCIHBV) is engaged in the exploration, development and production operations for the Garraf Oil Field pursuant to a Development and Production Service Contract (DPSC) with South Oil Company of the Republic of Iraq. PCIHBV, as the Operator of the Garraf Oil Field, hereby invites prospective bidders with relevant experience and resources to participate in the following tender :

شركة بتروناس كاريجالي العراق القابضة (بتروناس) تقوم بعمليات الاستكشاف والتطوير والإنتاج لحقل الغرَاف النفطي وذلك بموجب عقد خدمة تطوير وإنتاج حقل الغرَاف النفطي المبرم مع شركة نفط الجنوب وهي شركة عامة تملكها الحكومة العراقية. شركة بتروناس وباعتبارها هي المُشَغِل لحقل الغرَاف النفطي، تدعوا المتعهدين الراغبين من ذوي الخبرة والقدرة للمشاركة في المناقصة التالية:

Tender No. & Title / رقم المناقصة

PCIHBV/2019/SEC/2497
PROVISION OF INTERCITY PROTECTIVE SECURITY DETAILS (PSD) FOR PETRONAS CARIGALI IRAQ HOLDING B.V. (PCIHBV)

رقم المناقصة و عنوان المناقصة

PCIHBV/2019/SEC/2497
توفير خدمات الحماية الامنية الوقائية بين المدن في جمهورية العراق لصالح شركة بتروناس كاريجالي العراق القابضة بي. في. (PCIHBV)

Tender Brief :

This tender is required for Intercity Protective Security Details which includes but not limited to:
i. Intercity movement and PSD escorts within Republic of Iraq.
ii. Infield movement and PSD escorts within Garraf Contract Area (GCA) as when required by PCIHBV.
iii. Close protection and crisis response.
iv. Convoy protection and management.
v. Protective advance surveillance of Garraf Contract Area and other locations instructed by PCIHBV.

ملخص نطاق العمل :

هذه المناقصة مطلوبة لتوفير الحماية الامنية الوقائية بين المدن في جمهورية العراق (JMP) والتي تشمل على سبيل المثال وليس الحصر:
I. التنقل بين المدن من خلال توفير المرافقين لغرض الحماية داخل منطقة عقد الغراف.
II. التنقل داخل من خلال توفير المرافقين لغرض الحماية داخل منطقة تعاقد الغراف.
III. الحماية الشخصية الوثيقة والمشدده والاستجابة للأزمات.
IV. حماية وادارة القوافل.
V. المراقبة الامنية الوقائية المسبقة لمنطقة تعاقد الغراف والمواقع الاخرى عندما تطلب بتروناس ذلك.

Tender Requirement Mandatory / Minimum Qualifications

- Bidder should have minimum three (3) years experiences in providing JMP Security Services in Iraq.
- Bidder possess valid company Operating license and valid vehicles registration issued by the Ministry of Interior (MOI) Iraq.
- Bidder able to provide required key personnel as follows :
  i) Team Leader (Expatriate) – Minimum Senior NCO with at least ten (10) years' service in military/police or combination experience with Private Security Detail (PSD). Age below 60 years old.
  ii) Deputy Team Leader (Expatriate) – Minimum rank of NCO (Corporal with at least eight (8) years' service in military/police or combination experience with Private Security Detail (PSD). Age below 55 years old.
- Mobilization of personnel, vehicles & equipment within twenty-one (21) days from issuance of Letter of Award.
- Bidder to provide USD 50,000.00 Tender Deposit from acceptable bank.
- Bidder shall have minimum paid up capital IQD 2 Billion or USD Equivalent.
- Bidder to provide evidence of registration or application for company registration with Iraqi Ministry of Trade (MOT).

متطلبات المناقصة الالزامية \ الحد الأدنى من المؤهلات

- **يجب أن يكون لدى مقدم العرض خبرة لا تقل عن ثلاث سنوات في تقديم خدمات الأمن المشترك في العراق.**
- **يمتلك مقدم العرض شركة مرخصة للعمل ومركبات مسجلة مرخصة من قبل وزارة الداخلية العراقية.**
- **يستطيع مقدم العرض توفير الموظفين الرئيسيين المطلوبين على النحو التالي:**
  1. قائد الفريق (أجنبي) - الحد الأدنى من ضابط الصف الأول مع خدمة لا تقل عن عشر سنوات في الجيش / الشرطة أو تجربة الجمع مع الحماية الامنية الوقائية(PSD). العمر أقل من 60 سنة.
  2. نائب رئيس الفريق (أجنبي) - الحد الأدنى من رتبة ضابط الصف (العريف مع ما لا يقل عن ثمانية (8) سنوات خدمة في الجيش / الشرطة أو الجمع بين الخبرة مع الحماية الامنية الوقائية (PSD) العمر دون 55 سنة.
- **نقل الموظفين، المركبات والمعدات في غضون 21 يوما من تاريخ إصدار خطاب الاحالة.**
- **مقدم العرض قادر على ايداع خطاب ضمان قيمته 35,000.00 دولار أمريكي من بنك مقبول.**
- **يجب على ان يكون رأس مال مقدم العرض كحد الأدنى 2 مليار دينار عراقي أو مايعادلها بالدولار الامريكي.**
- **مقدم العرض يجب يقدم وثائق التسجيل أو طلب تسجيل الشركة لدى وزارة التجارة (MOT).**

Instruction To Tender

1. **The Tender is scheduled as follows:**
   i. **Tender Announcement Date: 06 & 07 January 2020**
   ii. **Tender Fee Deadline: 16 January 2020**
   iii. **Bid Closing Date: 29 January 2020, 1500 hours (Iraq Time, GMT+3)**
2. **Strategy**
   i. **Tender Strategy**: Competitive Bidding tender.
   ii. **Submission: Three (3)** Separate Envelopes for Technical Proposal, Commercial Proposal and Tender Deposit.
   iii. **Evaluation:** This tender is open competitive bidding with 2 tier evaluation, i.e. Firstly Bidders' technical proposal will be evaluated. Commercial proposal evaluation will be only for technically acceptable bidder which is aligned with instructions for the Implementation of Government Contracts (Law No.2 of 2014, Third Chapter: Contracting Method, Public Tender through the Technical Qualification).
3. Interested Bidders shall pay the Tender Fee not later than the above Tender Fee Dateline. The Fee for one set of RFQ Documents is **United States Dollars One Hundred (USD100.00)**. The Payment is non-refundable. For Payment Method and Details, kindly submit your interest to participate to tender_iraq05@petronas.com.my.
4. RFQ/ITB document shall be issued via email or CD by PCIHBV after receipt of a scanned copy of Tender Fee.
5. The Bidders shall bear all costs arising from or incidental to the preparation, clarification, finalization and delivery of their Bid Proposals.
6. The successful bidder will bear the advertisement fee of this tender as mentioned in ITB.
7. PCIHBV reserves the right to award or not to award this tender at its sole discretion; as well as the right to cancel the tender without prior notice.
8. All communications and accompanying material shall be in English.
9. If you have further enquiries regarding this Tender Announcement, please email tender_iraq05@petronas.com.my.

تعليمات لتقديم العطاءات

1. **إن التوقيتات المنظمة لجدول أعمال العطاء/المناقصة تكون كما يلي:**
   I. **تاريخ إعلان المناقصة: 06 و 07 يناير 2020**
   II. **رسوم المناقصة الموعد النهائي: 16 يناير 2020**
   III. **تاريخ غلق المناقصة: 29 كانون الثاني (يناير) 2020 ، 1500 ساعة (توقيت العراق ، جرينتش +3)**
2. **الاستراتيجية**
   I. **إستراتيجية المناقصة: مناقصة تنافسية**
   II. **تقديم: 3 مغلف منفصل للمقترح التقني والتجاري وخطاب الصمان.**
   III. **التقييم: هذه المناقصه هي مناقصه تنافسيه مفتوحه بمرحلتين، اي انه سيتم فتح العروض الفنيه للمزايدين اولا ومن ثم العروض التجاريه للمزايدين الذين تم تأهيلهم فنيا فقط والذي يتماشى مع تعليمات تنفيذ العقود الحكومية في جمهورية العراق (القانون رقم 2 لعام 2014 ، الفصل الثالث: طريقة التعاقد ، المناقصة العامة من خلال المؤهل الفني)**
3. **يجب على مقدمي العطاءات المهتمين دفع رسوم المناقصة في موعد أقصاه كما ورد أعلاه. رسوم مجموعة واحدة من وثائق العطاء مئة دولار أمريكي (100.00 دولار امريكي). الدفع غير قابل للاسترداد. للحصول على طريقة الدفع والتفاصيل، يرجى تقديم اهتمامك للمشاركة على البريد الالكتروني** tender_iraq05@petronas.com.my
4. **يجب ان تصدر وثيقة طلب الحصول على الوثائق - بعد تلقي نسخة من وصل رسوم المناقصة - عن طريق البريد الإلكتروني أو القرص المضغوط من شركة بتروناس.**
5. **سيتحمل المتعهد كل المصروفات الناتجة عن تقديمه للعطاء بما فيها مصروفات إعداد العطاء وملئه والتوضيحات المتعلقة به وتسليمه.**
6. **سيتحمل المتعهد /المقاول الذي سيرسو العطاء عليه رسوم إعلان العطاء/المناقصة كما هو مذكور في** ITB.
7. **لشركة بتروناس الحق في منح العطاء أو الامتناع عن منحه وذلك وفقاً لتقديراتها الخاصة كما لها الحق في إلغاء العطاء/المناقصة دون إنذار أو إبداء أسباب.**
8. **كل المكاتبات والمستندات المرفقة يجب أن تكون مكتوبةً باللغة الإنجليزية.**
9. **كل المتعهدين ذوي الرغبة والذين لهم استفسارات بخصوص هذا الاعلان عليهم إرسالها للبريد الإلكتروني** tender_iraq05@petronas.com.my.

أعلن معنا

لإعلاناتكم على صفحات جريدتنا وموقعنا الالكتروني الاتصال على العناوين المثبتة ادناه:

adv.newsabah@gmail.com 00794 790 191 0117

وزارة النفط
شركة مصافي الشمال (ش.ع)/ مصفى الصمود

العدد/ ٢٢٦
التاريخ: ٢٠٢٠/١/٥

(تنويه بتأجيل مناقصات استيرادية عامة)
م/ إلغاء المناقصتين الاستيرادية العامة المرقمتين (٧٤١٩١٦٤٥ ,٥٧١٩١٥٧٢)

إلحاقا بالإعلان المرقم (٢٢٦٥٣) في ٢٠١٩/١١/٢٨ الخاص بطلبية الشراء المرقمة (٧٨١٩١٦٤٥) المتضمن تجهيز الشركة بحشوات المبادلات، والإعلان المرقم (٢٢٣٤٣) في ٢٠١٩/١١/٢٥ الخاص بالطلبية المرقمة (٥٧١٩١٥٧٢) المتضمنة صمامات صواني الأبراج.
ندرج لكم أدناه التنويه المتضمن إلغاء موضوع المناقصتين وعدم تقديم العروض الفنية والتجارية في الوقت الحاضر وسيتم الإعلان عنهما لاحقا.

قاسم عبدالرحمن حسين
المدير العام
رئيس مجلس الإدارة

ت	رقم المناقصة	عنوان المناقصة	التنويه
١-	٧٨١٩١٦٤٥	حشوات المبادلات المائية والحرارية	إلغاء في الوقت الحاضر
٢-	٥٧١٩١٥٧٢	صمامات صواني الأبراج	إلغاء في الوقت الحاضر

(شركة مصافي الشمال/ مصفى الصمود- إعلان مناقصات عامة محلية)

تعلن شركة مصافي الشمال (مصفى الصمود) أحد تشكيلات وزارة النفط عن إعلان (مناقصات عامة محلية) وحسب التفاصيل المبينة في الجدول أدناه وجدول الكميات والمواصفات الفنية والمناشئ، فعلى الراغبين بالاشتراك من الشركات او المكاتب المتخصصة ممن تتوفر فيهم الشروط القانونية المذكورة في ادناه مراجعة مقر شركتنا في بيجي- مصفى الصمود، اعتبارا من تاريخ نشر الإعلان لاستلام نسخة من جدول المواصفات والكميات ووثائق المناقصة مقابل مبلغ قدره (١٠٠,٠٠٠) فقط مائة الف دينار عراقي غير قابل للرد إلا في حال إلغاء المناقصة او تغيير أسلوب تنفيذها على أن يتم تسليم العطاء بظرف مغلق في أو قبل الساعة الواحدة ظهراً ليوم الثلاثاء الموافق ٢٠٢٠/٢/٤ وفي حال مصادفة يوم الغلق عطلة رسمية او حظرا للتجوال من قبل الجهات الرسمية فيكون تاريخ الغلق في أول يوم دوام رسمي يلي تاريخ العطلة او الحظر ويتحمل من تحال بعهدته المناقصة أجور نشر الاعلان والرسوم القانونية، علماً أنه سيتم عقد المؤتمر الخاص بالإجابة على الاستفسارات في تمام الساعة العاشرة من صباح يوم الاثنين الموافق ٢٠٢٠/١/٢٧ في نفس مكان القطع.

ت	رقم المناقصة	موضوع المناقصة	عدد مرات الإعلان	الكلفة التخمينية	مدة التجهيز	الهوية المطلوبة	مبلغ التأمينات الأولية
١	٢٠١٩/٧٦ ميزانية تشغيلية	تجهيز كاميرات وأجهزة البصمة	للمرة الأولى	(١,٠٤٨,١٣٥,٠٠٠) مليار وثمانية وأربعون مليونا ومائة وخمسة وثلاثون ألف دينار عراقي	٦٠/ يوم	هوية شركة او مكتب متخصص نافذة لعام ٢٠١٩	(٢١,٠٠٠,٠٠٠) واحد وعشرون مليون دينار عراقي

أولاً: المستمسكات المطلوب إرفاقها مع العطاء:
١- هوية الشركة او مكتب (متخصص) نافذة لعام ٢٠١٩ مع إرفاق (شهادة تأسيس- إجازة ممارسة مهنة- عقد التأسيس- النظام الداخلي للشركة).
٢- التأمينات الأولية حسب المبلغ المبين في الجدول أعلاه على شكل صك مصدق ممغنط أو خطاب ضمان صادر من مصرف حكومي أو مصرف أهلي معتمد من قبل البنك المركزي العراقي لأمر شركة مصافي الشمال على ألا يكون ضمن المصارف المحظور التعامل معها والمبينة في القائمة المرفقة ضمن وثائق المناقصة ويتم مصادرة التأمينات عند النكول عن توقيع العقد بعد التبليغ بكتاب الإحالة او عند سحب مقدم العطاء لعطائه خلال فترة نفاذه وبعد غلق المناقصة أو رفض التصحيح على أخطائه الحسابية في العطاء وتتخذ بحقه الإجراءات القانونية.
٣- جلب كتاب عدم ممانعة من الاشتراك بالمناقصة صادر من الهيئة العامة للضرائب نافذ لعام ٢٠١٩ (تصوير ملون) باسم الشركة مقدمة العطاء (حصراً).
٤- أعمال مماثلة بالتنفيذ على أن يتم تقديم العطاء مع المستمسكات أعلاه (بظرف مغلق).
٥- وصل شراء وثائق المناقصة (الاصلي).
٦- تقديم ما يثبت حجب البطاقة التموينية أو عدم شموله بإجراءات الحجب.
ثانياً: تعتبر الشروط المطلوبة والمدرجة أدناه جزءا لا يتجزأ من العقد:
١- يتم توقيع العقد بعد الإحالة من قبل المدير المفوض حصرا.
٢- يكون التنفيذ حسب ما محدد من كميات ومواصفات ومناشئ وشروط في جدول المواصفات او الكميات.
٣- يعتبر العطاء نافذا لمدة (١٢٠) يوما من تاريخ غلق المناقصة ويهمل أي تحفظ يرد على فترة نفاذية العطاء.
٤- شركتنا غير ملزمة بقبول أوطأ الأسعار.
٥- يكون التسعير بالدينار العراقي حصراً ويتم تثبيت الأسعار رقماً وكتابة (طباعة إلكترونية او بالمداد) على جدول الكميات المرفقة طي هذه المناقصة خالية من الحك والشطب وختمها ومصادقتها على جميع الصفحات ويعول على السعر المدون كتابة في حال اختلافه مع السعر المدون رقماً كما يعول على سعر الوحدة في حال عدم صحة مبلغ الفقرة.
٦- لا يجوز لمقدم العطاء شطب أو حك أي بند من بنود وثائق المناقصة أو إجراء تعديل عليها.
٧- لا يجوز لمنتسبي دوائر الدولة والقطاع العام الاشتراك في المناقصة بصورة مباشرة أو غير مباشرة ويتحمل المخالف التبعات القانونية.
٨- لا يجوز للمدير المفوض في أكثر من شركة تقديم أكثر من عطاء واحد في المناقصة الواحدة.
٩- تقديم الحسابات الختامية للسنتين الاخيرتين كحد أدنى.
١٠- لا يجوز مطلقا بيع العقد او التنازل عنه إلى شخص آخر وفي حال ثبوت ذلك يعد ناكلاً وتتخذ الإجراءات القانونية بحقه.
١١- يتحمل من تحال بعهدته المناقصة كافة الضرائب والرسوم المفروضة بموجب القوانين النافذة.
١٢- العقد خاضع للضريبة وكافة الرسوم القانونية وقانون تحصيل الديون الحكومية رقم ٥٦ لسنة ١٩٧٧ والقوانين العراقية النافذة.
١٣- يخضع العقد لتعليمات تنفيذ العقود الحكومية رقم ٢ لسنة ٢٠١٤ المعدلة والضوابط الملحقة بها المعدلة والوثائق القياسية.
١٤- يلتزم من تحال بعهدته المناقصة تقديم كفالة حسن التنفيذ بنسبة (٥٪) من مبلغ الإحالة تغطي كامل مدة العقد وفترة الضمان للمناقصة قبل توقيع العقد على شكل خطاب ضمان صادر من مصرف حكومي او مصرف اهلي معتمد لدى وزارة النفط والبنك المركزي العراقي لأمر شركة مصافي الشمال (ش ع).
١٥- على المتقدم تثبيت اسمه وعنوانه وأرقام هواتفه والبريد الإلكتروني وبشكل دقيق وواضح.
١٦- يعتبر مبلغ الإحالة قطعياً ولا يجوز التفاوض عليه.
١٧- المفاضلة والإحالة ستكون وفق تعليمات تنفيذ العقود الحكومية رقم (٢) لسنة ٢٠١٤ المعدلة والوثائق القياسية ومعايير الترجيح المرفقة طياً والتي يجب ختمها وتقديمها مع وثائق المناقصة مع مراعاة الإستثناء الممنوح لشركتنا بخصوص قبول العطاء الذي يقل بنسبة أكثر من ٢٠٪ من الكلفة التخمينية إذ كانت العطاءات مقبول من الناحية الفنية وحسب قرار المجلس الوزاري للطاقة رقم ١ لسنة ٢٠١٩.
١٨- لشركتنا الحق في تمديد موعد غلق المناقصة أو إلغائها في أي مرحلة من مراحلها دون تحمل أي تبعات مالية او قانونية.
١٩- يتم صرف المستحقات للشركة المحال بعهدتها المناقصة على حساب (I BAN) حسب نظام المدفوعات العراقي.
٢٠- يلتزم المتقدم بكافة الشروط المطلوبة بالإعلان.
٢١- للجنة دراسة وتحليل العطاءات وإهمال أي عطاء في حال وجود أخطاء في الأسعار أو حك أو شطب أو تصحيح أو تعديل حتى وإن كان المتقدم أوطأ العطاءات.
٢٢- يكون القطع والاشتراك بالمناقصة في كافة ايام الاسبوع (ايام الدوام الرسمي) من الساعة التاسعة صباحا ولغاية الساعة الواحدة ظهرا واعتبارا من تاريخ نشر الاعلان.
٢٣- بإمكان كافة المشتركين بالمناقصة أو ممثليهم حضور اجتماع فتح العطاءات في تمام الساعة التاسعة صباحا من يوم الاربعاء الموافق ٢٠٢٠/٢/٥ في مقر شركتنا في بيجي- مصفى الصمود.
٢٤- لا تصرف المستحقات النهائية إلا بعد تقديم براءة ذمة من الهيئة العامة للضرائب.
٢٥- تدفع المستحقات بعد التنفيذ بالكامل ومطابقتها من قبل شركتنا حسب المواصفات والكميات الواردة بجدول الكميات.
٢٦- وجوب قيام ممثلي الشركات والمكاتب بمراجعة مكتب التصاريح الامنية/ فرع الغربية لاستحصال الموافقات الامنية قبل الاشتراك في المناقصة وسيتم رفض استلام أي عطاء غير مرفق معه التصريح الامني.
٢٧- للاطلاع على الشروط الخاصة بالتقديم وجدول المواصفات الخاص بالمناقصة أعلاه يمكن تصفح موقع شركتنا على الشبكة العالمية (WWW.NRC.OIL.GOV.IQ).
٢٨- يجب الاطلاع على الوثائق القياسية وختمها وتوقيعها.
٢٩- للاستفسار عن المناقصة يرجى مراسلتنا على البريد الإلكتروني (nrclocalcontract@nrc.oil.gov.iq).

قاسم عبد الرحمن حسين
المدير العام
رئيس مجلس الإدارة

ĵ ÀÒ è qäş øÀt ʒ qä gøäàş
ĞŋÀĂÖä ğ ÀΛÆŸGöäş

إلى/ السيد محمد صباح الشبندر
السيد أياد إبراهيم الصافي
السيد سلام عبدالصاحب

لمجهولية محل إقامتكم تقرر تبليغكم بالحضور إلى مديرية التخطيط العمراني/ القانونية خلال ثلاثة أيام من تاريخ 2020/1/7 لتدوين الإفادة وبخلافه يتم اتخاذ الإجراءات القانونية بحقكم غيابيا.

محافظة البصرة
ديوان محافظة البصرة
لجنة البيع والإيجار الأولى

العدد: ٢٢٨٢٧
التاريخ: ٢٠١٩/١٢/٥

إعلان ثان

تعلن لجنة البيع والإيجار الأولى في ديوان محافظة البصرة عن إجراء المزايدة العلنية لإيجار العقارات المبينة ارقامها ومواقعها في أدناه العائدة الى مديرية بلدية البصرة ولمدة إيجار (ثلاث سنوات) وفقا لقانون بيع وإيجار أموال الدولة (٢١) لسنة ٢٠١٣ المعدل، فعلى الراغبين بالاشتراك في المزايدة العلنية مراجعة سكرتير اللجنة في ديوان محافظة البصرة خلال (١٥) يوما تبدأ من اليوم التالي لنشر الإعلان في إحدى الصحف المحلية مستصحبين معهم التأمينات القانونية البالغة (٣٠٪) من القيمة المقدرة مضروبا في مدة التأجير بموجب صك مصدق وستجرى المزايدة في الساعة الثانية عشرة ظهرا في (قاعة بلدية البصرة) لليوم الأخير من مدة نشر الإعلان وعند مصادفة يوم المزايدة عطلة رسمية يؤجل الى اليوم التالي ويتحمل المستأجر أجور نشر الإعلان والمصاريف الاخرى ويشترط الاشتراك بالمزايدة:
- تضمين الناكل الفرق بين البدلين لمدة الإيجار المعلنة كاملة.
- يتحمل من ترسو عليه المزايدة إعادة ترميم أو بناء المأجورات وبإشراف بلدية البصرة.
- لا يحق للأشخاص المدينين لبلدية البصرة الاشتراك بالمزايدة إلا إذا كان هذا الدين مقسطا ولم يحن موعد السداد.
- جلب هوية الاحوال المدنية والبطاقة التموينية وبطاقة السكن (أصل وصورة).
ملاحظة/ يكون مبلغ التأمنيات القانونية حسب التعليمات الحسابية المعمول بها في المؤسسات البلدية ويكون آخر موعد لاستلام التأمينات هو اليوم الأخير لموعد المزايدة الساعة الثانية عشرة ظهرا.

الحقوقي
حسن ظاهر خلف النجار
معاون المحافظ لشؤون البلدية والبلديات
رئيس اللجنة

ت	جنس العقار	رقمه	مساحته	موقعه
١	حانوت	٤/٥/٣٩	٨ م٢	القبلة القديمة

محافظة البصرة
ديوان محافظة البصرة
لجنة البيع والإيجار الأولى

العدد: ٢٢٨١٠
التاريخ: ٢٠١٩/١٢/٥

إعلان ثان

تعلن لجنة البيع والإيجار الأولى في ديوان محافظة البصرة عن إجراء المزايدة العلنية لإيجار العقارات المبينة ارقامها ومواقعها في أدناه العائدة الى مديرية بلدية البصرة ولمدة إيجار (ثلاث سنوات) وفقا لقانون بيع وإيجار أموال الدولة (٢١) لسنة ٢٠١٣ المعدل، فعلى الراغبين بالاشتراك في المزايدة العلنية مراجعة سكرتير اللجنة في ديوان محافظة البصرة خلال (١٥) يوما تبدأ من اليوم التالي لنشر الإعلان في إحدى الصحف المحلية مستصحبين معهم التأمينات القانونية البالغة (٣٠٪) من القيمة المقدرة مضروبا في مدة التأجير بموجب صك مصدق وستجرى المزايدة في الساعة الثانية عشرة ظهرا في (قاعة بلدية البصرة) لليوم الأخير من مدة نشر الإعلان وعند مصادفة يوم المزايدة عطلة رسمية يؤجل الى اليوم التالي ويتحمل المستأجر أجور نشر الإعلان والمصاريف الاخرى ويشترط الاشتراك بالمزايدة:
- تضمين الناكل الفرق بين البدلين لمدة الإيجار المعلنة كاملة.
- يتحمل من ترسو عليه المزايدة إعادة ترميم أو بناء المأجورات وبإشراف بلدية البصرة.
- لا يحق للأشخاص المدينين لبلدية البصرة الاشتراك بالمزايدة إلا إذا كان هذا الدين مقسطا ولم يحن موعد السداد.
- جلب هوية الاحوال المدنية والبطاقة التموينية وبطاقة السكن (أصل وصورة).
ملاحظة/ يكون مبلغ التأمنيات القانونية حسب التعليمات الحسابية المعمول بها في المؤسسات البلدية ويكون آخر موعد لاستلام التأمينات هو اليوم الأخير لموعد المزايدة الساعة الثانية عشرة ظهرا.

الحقوقي
حسن ظاهر خلف النجار
معاون المحافظ لشؤون البلدية والبلديات
رئيس اللجنة

ت	جنس العقار	رقمه	مساحته	موقعه
١	محل	١٠/١٢٧ أ	١٢ م٢	البصرة/ عز الدين

محافظة واسط/ ناحية الاحرار
حقل الاحدب النفطي
قسم العقود

AL WAHA

تنويه

تمديد فترة استلام العروض لمناقصة توفير نظام صرف متكامل لمشروع وحدة المعالجة المركزية
Extension for Provision of Integral Drainage System for CPF Plant (EPC project)
Tender No: (015-SC-19 \ 3rd Announcement)

تعلن شركة الواحة الصينية النفطية المحدودة العاملة على مشروع تطوير حقل الأحدب النفطي في محافظة واسط/ قضاء الاحرار عن تمديد فترة استلام العطاءات الخاصة بالمشروع أعلاه من تاريخ 07-01-2020 الى تاريخ 22-01-2020 وكما في التفاصيل المطلوبة في الإعلان المعلن بتاريخ 11-12-2019.
لذا اقتضى التنويه...

دراسة

"كسر المرايا".. د.عبد الأمير الحمداني صديقي وأتحدث عنه

ناجح المعموري

انه صديقي وأتحدث، حتى يعرف من لا يعرف، بالرغم من أنه لا يود القبول أو تصديق ذلك. والشأن خاص به، وما سأقوله معروف، أو القليل منه للأصدقاء، في اتحاد الأدباء، والكتاب في العراق وبابل.

ابتدأت علاقتي به في المهرجان الثقافي للمدى 2007 والذي أقيم في اربيل، وزارني للبيت في العام نفسه، وكان معه الأديب المعروف الأستاذ أمير دوشي. ومعروف للجميع بأن المشترك بيني وبينهما واسع وعميق، اختصاصه العلمي الدقيق وشهادته العليا بالآثار والتاريخ القديم من وجهة نظر انثروبولوجية. وانشغال الأخ امير دوشي بكل ماهو جديد ثقافيا عبر الأطلاع مباشرة او الترجمة، وكان وظل حتى هذه اللحظة مغذيا لي ولمجموعة اصدقائي في الحلة بكل ما هو جديد، لعلاقته مع مكتبات مدينة البصرة، ويعرف الكثير من الأصدقاء في بغداد بأن أمير دوشي أحد الذين يكونون امبراطورية اصدقائي ويزودني بحقائب من الكتب والمجلات الحديثة جدا للأطلاع عليها والتصرف كما يحلو لي، فأذهب سريعا للاستنساخ.

كنت استعين لأستكمال بعض المعلومات التي احتاجها لأنجاز بحث لي مع مصورات قديمة في الميثولوجيا وكان يسارع بأرسالها،بل يذهب للمنح الأكثر. وجه د.عبد الأمير الحمداني وأمير دوشي دعوة ثقافية لي وللشاعر موفق محمد سنة 2007 واحتفت بنا الناصرية بطريقة فريدة، غير مألوفة بالفعاليات ومعها دعوة لزيارة أور الذاكرة العظيمة، بعد حصول موافقة القوات المحتلة الموجودة في قاعدة الأمام علي، وكانت احدى الأطلاعات المهمة جدا في حياتي، لأني اطلعت على قبر الملك شولكي، هذا العظيم الشاعر والبطل وهو الملك الأخير في سلالة أور الثالثة. وتحدثنا عن العالم طه باقر، وتكررت زياراتي الى الناصرية بدعوة من قبل د. عبد الأمير الحمداني وفي احداها كان حضورا مهما للأستاذ مفيد الجزائري ولا أخفي سرا، لأني ذكرت ذلك في مقال لي عن ديوان عدنان الفضلي، بأني عندما أغادر الناصرية ألتفت للخلف، ويحصل هذا معها فقط، لأنها أور ذات الأصول العظيمة.

وهي الناصرية في التاريخ المعاصر التي اخذتني بيدها وأدخلتني بفردوس الثقافة والمعرفة والأنتماء ،هي لحظة وكان جوهري.أتمنى أن يفهم الكثير من الأخوة والأعداء هذه الحقائق/ المكونات / الأحداث التي تحدث عنها الفيلسوف الفرنسي آلان باديوعندما أشارالى ان المكونات /الحقائق هي الرياضيات/ الفيزياء/العلم/الفن/ السياسة/الحب .

أنا منتم للناصرية ، يعني متصل بشبكة عميقة من الفكر والمعرفة والفن والغناء ،هذا بالأضافة الى انني منغمس بأرض أور ومهووس بالكاهنة انخدوانا ،أنا مرتل آيات الجنس المقدس العظيمة والتي أشار تيري اليغين في كتابه « العقل والأيمان والثورة « تأملات في مناظرة حول الله /ت : أسامة منزلجي /دار المىٰى /2017 .

قلائل من الأدباء والمثقفين عرفوا بعلاقتي مع أور/ الناصرية /وكم من البحوث والكتب صدرت لي عنها.

> لابدّ من قول الحقيقة التي أبغضت الكثير من الأدباء والأصدقاء، ومحورها علاقتي العميقة مع د.الحمداني والتشاور معه في اللقاءات الكثيرة، وترددي المستمر على الوزارة حتى اعتقد العديد بأني موظفا فيها بوصفي مستشارا. وما كرس هذا التصور سوى حضوره المستمر للاتحاد، وكأن الاتحاد بيته. وأثار هذا اهتماما في الوسط واستولد مواقف مضادة، وقال احد الأصدقاء بأن رئيس الأتحاد مستشار للوزيرواصطحبه معه بوفد رسمي ويغدق عليه بالعطايا.

كل هذا المنجز الثقافي والمعرفي والصداقي يأخذني نحو صديقي د.عبد الأمير الحمداني وكنت عونا مهما ويعرف العديد من الذين عملت معهم . كم كنت متحمسا له ومندفعا بكل قوة لمناصرته في مسؤوليته عن وزارة الثقافة، وكنت منذ تلك اللحظة حتى الآن على تواصل مستمر وحضوري بالوزارة طويل جدا، لأنني وهو ننشغل بما هو جديد، وليس سرا أن أقول بأن الأصدقاء شوقي عبد الأمير ،عدنان السراج ، د. جبار جودي ، ليث كبة، وفلاح العاني ، شكلنا جماعة متفاهمة وأريد التعريف بالذي لم يوظفه اعلام الوزارة لتوضيح المشهد لمن يكره وزارة الثقافة، وأول ما ذهب اليه د.الحمداني تشكيل جماعة سينمائية من الأصدقاء أحمد ثامر، علاء المفرجي ، كاظم مرشد ، وقطعوا شوطا مهما على الرغم من المحاولات والمساعي التي لم تستطع عرقلة هذه التجربة التي استطاعت بمبلغ فيلم واحد من افلام بغداد عاصمة الثقافة العربية انجاز عددا مهما من الأفلام التسجيلية مع افلام روائية . وحقق حلم الوسط المسرحي عبر الفنان الكبير جواد الأسدي وعقد اتفاقا وافق عليه د.عادل عبد المهدي. ومعروف دور الأسدي بتأهيل وتدريب كوادر وتقديم عروض مسرحية، ومثل هذا المشروع مع تجربة السينما العراقية لايمكن أن يتحققا الاّ بواسطة وزير مثقف وناشط ثقافي، وأنا اعذر من لم يعرفه جيدا. وأخيرا أقول للأصدقاء الذين لايشمون الاّ رائحة العطايا، بأني عملت وسأظل مع الصديق د.عبد الأمير الحمداني للفترة التي هو فيها بوزارة الثقافة، عملت وبذلت جهدا أكثر مما يتوفر لي من طاقة، لأن السد الوزير داعم لأتحاد الأدباء.

لابدّ من قول الحقيقة التي أبغضت الكثير من الأدباء والأصدقاء، ومحورها علاقتي العميقة مع د.الحمداني والتشاور معه في اللقاءات الكثيرة، وترددي المستمر على الوزارة حتى اعتقد العديد بأني موظفا فيها بوصفي مستشارا. وما كرس هذا التصور سوى حضوره المستمر للاتحاد، وكأن الاتحاد بيته. وأثار هذا اهتماما في الوسط واستولد مواقف مضادة، وقال احد الأصدقاء بأن رئيس الأتحاد مستشار للوزيرواصطحبه معه بوفد رسمي ويغدق عليه بالعطايا.وقال اخر بأن المعموري مهرول للجهات التي يعرف طرق التسلل اليها، هو مهرول لوزارة الثقافة ويستلم العطايا باستمرار. هذا كلام غير صحيح .. هذه كراهيات مضادة للسيد الوزير ولي. ويعرف من في مكتبه بأني أزوره دوما والثقافة والفن هما مدار حواراتنا، وكثيرا ما قدمت له تصوراتي مكتوبة وحققت واياه دعما ماديا لأصدقاء كان وضعهم صعبا ورجوته أن يعين أحد الأدباء، وفعل ذلك ووعد السيد الوزيربتحويله الى العمل بنظام العقد في هذا العام الجديد. ولابد من الاشارة لمشروع « بيت الذاكرة ومرويات الجماعة « وهو مشروع جديد تماما ،كنت قد تحدثت مع د. الحمداني أثناء سفرتنا الى الشارقة /دبي ووافق سريعا ،وطلبت منه ان يتحدث مع الشاعر الكبير ناظم السماوي صاحب المشروع وكان سعيدا جدا،و طلبت منه أن يقدم تصوراتي عن مشروعه الخاص بالغناء والتسجيلات النادرة والسرديات والفوتغرافيات ،بمعنى تأسيس خزان للذاكرة العراقية ،وفعلا قدم تقريره لي ،وقدمته للسيد وزيرالثقافة وكان موقفه حماسيا ،لكنه طلب انتظار الموازنة لعام 2020 ،لأن مشروع ناظم السماوي يحتاج قليلا من الأجهزة والكثير متوفر مثل الكوادر والمكائن واحتياجات اخرى.

أريد أن أقول شيئا لمن يعرف القليل عن قدرات د.عبد الأمير الحمداني وأعني عن تخصصه الأكاديمي الرفيع والذي أهّله ان يكون مطلوبا من أكثر الجامعات العلمية المتخصصة بالتاريخ القديم والآثار، وأعرف بأن د. الحمداني أول باحث بالمجال الأنثروبولوجي والحفريات وكان منتدبا في جامعة بريطانية بإجازة وبدون راتب. أرجو من الأصدقاء أن لا يطلقوا آراء مجانية عن مكانة د. الحمداني وقدراته العلمية والثقافية، ولا أدري لم كل هذا الكلام ولم نسمع به من قبل عندما كان أحد القتلة وزيرا، او ضابط الشرطة والآخر العسكري. مكانة عبد الأمير الحمداني ساعدته على عقد تشاركات دولية كثيرة مع عديد من دول العالم. وأنا أعرف كل هذا الضجيج سببه علاقة د. الحمداني مع الأتحاد ودعمه غير المتصور، وبودي الاشارة الى ان السيد الوزير دعم الأتحاد بالموافقة على نشر مايقارب العشرين كتابا من التي رشحها الخبراء للنشر على نفقة الاتحاد، واقترح دعم الثقافة من خلال ذلك.

أخير سأقول ما يكرره دائما «وزارة الثقافة هي اتحاد الأدباء/نقابة الفنانين / جمعية التشكيليين « أخيرا دكتور عبد الأمير الحمداني صديقي ومن حقي أن أتحدث عنه.

اصدار

صدور كتاب " مذكرات أميرة بابلية"

بغداد ـ الصباح الجديد:

عن دار الجمل للنشر والتوزيع، صدر كتاب» مذكرات أميرة بابلية» لماري تيريز أسمر. وعن الكتاب: معظمنا لا يعرف من هي ماري تيريز أسمر، هذا الاسم مجهول للكثيرين. إنها أميرة كلدانية عاشت في القرن التاسع عشر. كان لها أهمية بارزة في عصرها الا ان التجاهل والنسيان دفنها هي ومذكراتها لحين اكتشافها في مكتبة في بريطانيا. كانت ماري فتاة متعلمة، مثقفة، رحالة، تتوق شوقا للمعرفة وتعلم اللغات، كانت تتقن تسع لغات (العربية، السريانية، الانكليزية، اللاتينية، العبرية، التركية، الكردية، الايطالية والفرنسية).

في هذه المذكرات تسرد ماري تيريز طفولتها وشبابها ورحلاتها بين البلاد الاوروبية كما رحلاتها في الشرق، الى سوريا ولبنان وفلسطين... وتدون احداث التاريخ بتلك الفترات. انها متعلقة جدا بعراقيتها. كانت سيدة مجتمع من الطراز الرفيع، تتعامل مع مختلف المواقف بكل حرفية وذكاء. هذه الاميرة الضائعة لسنوات كان لها قدرة ابداعية على وصف الاماكن التي سكنتها وتنقلت بينها. من خلال هذه المغامرات الثرية بالأحداث والتاريخ سيعيش القارئ في طيات الزمن بين اسفار امرأة بابلية.

قد يكون اطلاق ماري تيريز على مذكراتها عنوان «مذكرات أميرة بابلية» سبب لاعتزازها وفخرها بوطنها وحضارتها البابلية. صدرت هذه المذكرات باللغة الانكليزية سنة ١٨٤٤ بجزأين. وقد يكون الاختيار جاء نتيجة اعتقاد كان سائدا عند الكثيرين بان العالم الاوروبي آنذاك لا يعرف العراق بقدر ما يعرف بابل. وقد يكون يعرف بغداد من خلال كتب المستشرقين او كتب تراثية وفي مقدمها كتاب ‹الف ليلة وليلة›. غير ان اختيارها للقب ‹اميرة بابلية› كان نوعا من الافتخار وضربا من المباهاة بالأصل والنسب، خصوصا ان النسب الكلداني السرياني له اهمية كبيرة عند الكثير من المسيحيين العراقيين اولئك الذين مازالوا متمسكين بوطنهم العراق موطن حضارتهم وهم يتطلعون الى تراث تلك الحضارة الممتد على امتداد سهل نينوى والمدن الاثارية حوله، رغم ان صفة الامارة قد لا تقتصر على النسب انما قد تذهب ايضا للمبدعين والمتفوقين من الجنسين على مر العصور ومنهم ماري تيريز اسمر.

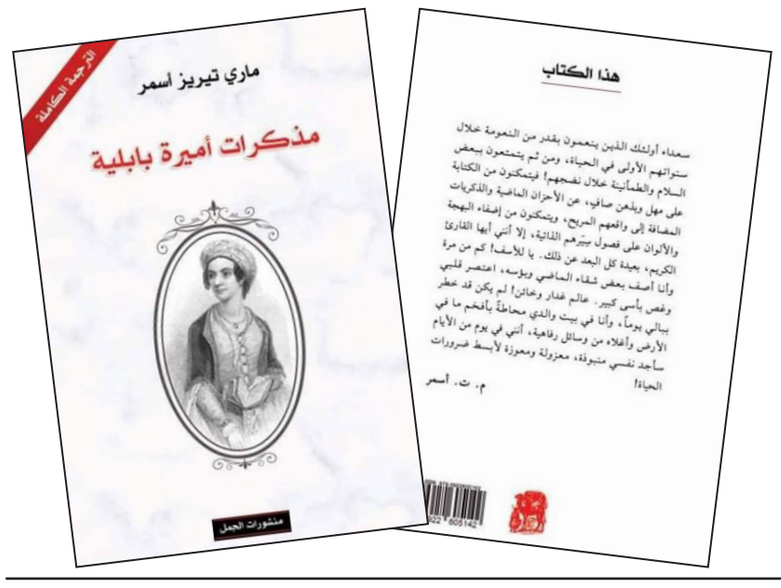

رأي

القصة القصيرة .. أزمة احتفاء وغياب النقد

هدى الهرمي*

يعدّ فنّ القصة واحدا من الفنون الأدبية الأكثر ترجمة لخلجات الذات الإنسانية، حيث عُرفت كتابة القصة القصيرة بإشكالياتها المختلفة والمغايرة للسائد نظرا لما تتميز به من قدرة على مواكبة الحياة رغم رمزيتها الفنية، لكنها تظل موازية للواقع ومتقاطعة معه، بتلك الرؤية الاستشرافية وتجسيد شواغل الطبيعة البشرية. وفي هذا السياق يقول القاص والناقد الايرلندي فرانك اوكونور صاحب «الصوت المنفرد» إن القصة القصيرة يمكن أن تعالج الحياة التي تبقى سرّا.

وهي تمثل لدى الروائي والقاص يوسف إدريس «بقعة الضوء الساطع» فهي بالنسبة إليه ملمحا مؤثرا من ملامح تجربته الإبداعية التي تراوحت بين القصة أولا ثم الرواية.

لكن من الملاحظ أن القصة القصيرة لم تجد لها مساحة نقدية في العالم العربي قادرة على استيعابها، كما هو الحال بالنسبة للرواية، وربما هذا يبدو جليّا في مسيرة الروائي العالمي نحيب محفوظ، وتواري القصة القصيرة، رغم ريادته وسابقيته في كتابة هذا الفن منذ بداية أعماله، وذلك بفعل غياب النقد.

وطالما لوحظ هذا النقص في التطرّق إلى القصة القصيرة، وإذا ما وُجد النقد فلا يمكن اعتباره أكثر من كونه نقدا انطباعيّا لا يرتقي إلى مصاف النقد الأدبي، بل مجرد محاكاة للظروف الاجتماعية والفكرية أو حتى الذاتية للقاصّ دون مراعاة لمنهج (أكاديمي).

لذلك وحسب الإشارة إلى معيار النقد وأهميته، لأن من أهمّ أهداف المنهج هو الإضاءة أو بالأحرى الكشف عن الجوانب الفنيّة المحاطة بالنص السردي، من أدوات لغوية ومدى تأثيره على المتلقي ليتخطى الأحداث أو بما يسمى الحبكة، فيصبح منهجا فكرا ورؤية متكاملة تغذيها لغة متفردة وطريقة مبتكرة لصياغة أسلوب حميمي خلّاق، وأيضا طرح شواغل القصة وأسئلتها إزاء فعاليات التقنية المستخدمة وإظهار جماليات القصة كنص أدبي.

لقد شهدت الساحة الثقافية مؤخرا العديد من الإصدارات القصصية القصيرة، ويُعدّ الأمر مهمّا وملفتا للنظر، في زمن طغت عليه مقولة «العالم يعيش عصر الرواية» ممّا يترجم عودة القصة إلى الواجهة واهتمام الروائيين وحتى الشعراء بكتابة القصة رغم توجه العديد من النقاد للتخصص في نقد الرواية. ويشير القاص والروائي الكويتي طالب الرفاعي إلى عودة فنّ القصة خلال السنوات الماضية، وأن مصدر حيوية هذا الجنس الأدبي هو قدرته على تجسيد الهمّ الإنساني اليومي العابر إضافة إلى تشبّع السوق بنتاج الرواية.

إن الثيمة المحورية التي تنهض عليها القصة القصيرة هي الاستقصاء الحسّي والفني والفلسفي والاجتماعي، وهذا يستوجب أيضا تقنية خاصة والأخذ بمبدأ القاعدة التي تقوم عليها وحدة الحدث والحبكة مع اعتماد التكثيف والاختزال.

وأبرز ما يميزها هو الخلاصة أو الذروة. وهذا يعني أن ما يناسب القصة القصيرة لا يناسب الرواية، مع الاشتغال على المفارقات ونسج منطق خاص.

وقد أشار القاص والناقد الارجنتيني انريكي أندرسون امبرت إلى قيمة التركيز في القصة القصيرة مقارنة بالرواية على صفتين «الإيجاز والأهمية الأساسية للحبكة». ناهيك أن القصة القصيرة كفنّ تعبّر عن صخب الحياة المعاصرة، ولذلك وجب إبراز هذا الجانب المهمّ من خلال الدراسة والنقد في خضم الزخم الوافد من شتّى الأجناس الأدبية كالشعر والنثر والهايكو وأيضا القصة القصيرة جدّا، حتى لا يحصل طفو نوعي أدبي على الآخر.

ومن هنا، يصبح الأمر الأكثر إلحاحا، هو التطرق إلى سؤال الأزمة التي تحاصر القصة القصيرة وأنه بقدر من التأخر في خوض مسألة النقد ورصد أبعاده ومناهجه. لذا توجب على الناقد أن يكون مُطّلعا على المناهج النقدية، وأن يختار منها الملائم لتحليل القصة، وتقديم رؤيته الأكاديمية. فقد آن الأوان أن تكون له سبله الخاصة في تناول هذا الجنس الأدبي، بجرأة لازمة للتجاوز والتغيير والبحث عن منافذ ومداخل جديدة دون سقوط في منحدر التبعية الغربية أو الاستكانة إلى الموروث.

إن الناقد ملزم أمام المتلقي - على الأقل - بتوضيح جماليات القصة بنظرة خالية من التبجيل والتقديس لأي مرجعية أو طرف، فقط التوجه إلى هذا المنتوج الفنّي وتحقيق معادلة النقد في إظهار النص الأدبي وتمحيص الجيّد من الرديء، وبالتالي إبراز تقنياتها ولغتها وفعاليات التقنية المستخدمة لسرد القصة المتخيلة والتطرق إلى رمزيتها وتأويلاتها.

* كاتبة تونسية

الصباح الجديد
المكتب الرئيسي:
العراق ـ بغداد ـ الوزيرية محلة 304 زقاق 17 دار 44/1 موبايل 00964 - 07901910117
assabahaljaded@yahoo.com
ايميل رئيس التحرير:
ismaelzayeer@yahoo.com
iz@newsabah.com
ايميل الاعلان:
adv.newsabah@yahoo.com
firiel@newsabah.com
رسائل القراء:
risala@newsabah.com
للمساهمات من الكتاب:
assabahaljaded@yahoo.com
المقالات و الآراء التي تنشر تعبر عن وجهة نظر أصحابها ولا تمثل بالضرورة رأي الجريدة

كاريكاتير

أكياس البلاستك

عن موقع «كارتون سياسي»

د. علي شمخي

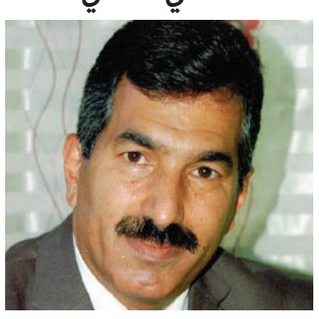

ميزان العقل والحكمة

التقاطعات الواسعة والمناكفات والتجاذبات التي تشهدها الساحة العراقية بشان مستقبل العلاقات العراقية الأمريكية ينبغي اخضاعها لمقاييس الموضوعية والتوازن والحيلولة دون إطلاق الاحكام والتصريحات بدوافع حزبية او مذهبية والانسياق مع موجات العواطف الجياشة المرتبطة بوقائع أنية أو السماح لصوت الهوى بأن يطغى في فوضى الأصوات والآراء وتحريك مشاعر الملايين من دون وعي ومن دون تخطيط أو دراية ولطالما دفع العراق الثمن باهضا في ازمات عاصفة واحداث سريعة تحرك فيها الشعور الجمعي تحت مؤثرات وأدوات لم تستوعب كل مايحيط صور الأحداث تعاملت فيها عقليات ساذجة مع مايظهر في السطح دون الغوص في الاعماق ..ولابد هنا أن نقول ان مثل هذه الظروف الطارئة ومثل هذه الأجواء تشكل فرصا ثمينة لمن يحملون تحت ردائهم اجندات خاصة ترتبط باهداف ومصالح بعيدة لاتدركها عقول الملايين التي تحركت وتمايلت مع فوضى العواطف وفي نظام سياسي يتخذ من التعددية منهجا دستوريا وتتوزع فيه المهام بشكل منفصل ومستقل على السلطات الثلاث التشريعية والتنفيذية والقضائية كان يفترض ان يمر أي قانون أو قرار جدلي ضمن مسارات التشريع وان تخضع معطيات القضايا والازمات والملفات المتشابكة للتدقيق بهدوء وتروي وان لاتتماهى قبة البرلمان مع ارجاجات الشارع وان يرتقي تفكير أعضاء مجلس النواب إلى مستوى التحديات بما يحيط بإبعاد الأزمة الكبيرة التي اعقبت أحداث جسام تمثلت بافعال وردود أفعال امتدت من الشأن الداخلي إلى الشأن الاقليمي ثم إلى الشأن الدولي وبات مستقبل العراق وامنة وسيادته مرهون بقرارات حكيمة توزن بميزان العقل والحكمة لا بالصراخ والشتائم والتخوين والتهديد واذا كنا نعيب على النظام السابق سوقه البلاد والعباد إلى محارق الحروب فان التضحية بارواح العراقيين وتهديد امنهم واستقرارهم من قبل أصوات منفردة لاتمثل كل الطيف العراقي يمثل رايا منقوص ووعيا غير ناضج لايحمل في النهاية الشرعية الكاملة ومن المهم جدا اتاحة الفرصة الكافية للراي السديد والراي الرشيد كي يأخذ مكانه ومداه من دون ضغوط ومن دون تهديدات بما يحفظ كرامة العراقيين ويبعدهم عن دائرة الهوى والضياع ..ان ملف حساس ومهم مثل علاقات العراق والولايات المتحدة الأمريكية لايمكن حسم القرار فيه بمثل هذه الظروف المتازمةوبمثل هذه الاوضاع الاستثنائية ولابد من العمل على تهيئة الأرضية المناسبة التي تسمح بانعقاد مائدة حوار واسعة وشاملة تشيع فيها أجواء الثقة والتأمل للوصول الى قرارات ثابتة تأخذ بنظر الاعتبار حاضر العراق ومستقبل اجياله وعدم الخوض في مشاريع سياسية تتطابق مع فئات محدودة ولاترتبط بمسارات ستراتيجية طويلة الأمد وسيدرك اتباع الهوى والمرتبطين باجندت حزبية او اقليمية أو مذهبية فداحة الخسائر التي ستلحق بالعراق وشعبه أن هم اصروا على عنادهم في فرض ارائهم وتمرير قراراتهم الفردية والفئوية

سقف سياسي سلطوي عال.. ولو !

حسن البطل*

زوبعت مطلع العام الجديد. في الجو زوبعت المربعانية، وأنقذت الموسم وعلى الأرض زوبعة ترامبية ـ إيرانية، والأخيرة أدخلت المنطقة منعطفاً خطيراً، وقبلها بأيام، قال رئيس السلطة إن قضيتنا الوطنية دخلت منعطفاً خطيراً.

في بحر أسبوع، أنهى استشاري «فتح» اجتماعات ثلاثة أيام بمناسبة ذكرى الانطلاقة الـ55، وفي خطاب الرئيس كما توصيات الدورة الثالثة للاستشاري، رفعت السلطة الوطنية الفلسطينية سقف شروط مواجهة «خطة ترامب»، ومكانة كل شرقي القدس كعاصمة للدولة الفلسطينية، على كامل الأرض المحتلة، وتصويت المقادسة في قلب القدس، لا ضواحيها ولا حواشيها.

أيضاً، في بحر الأسبوع الأول من العام الجديد، تمّ صرف رواتب الموظفين، وكذا باقي مستحقاتهم، وبذا انتهت استقطاعات بدأت في نيسان من العام المنصرم.

حسب رئيس الوزراء، محمد اشتية، فإن ميزانية السلطة في العام 2020 لن تكون ميزانية طوارئ، بل ميزانية عادية كاملة، مع ذلك، فالسلطة لم تتلقّ رداً، لا سلباً ولا إيجاباً، على طلبها شمول انتخابات العام الجديد تصويت المقادسة «في قلب القدس الشرقية»، كما لم تتلقّ رداً على اتفاق فلسطيني ـ عراقي لاستيراد النفط العراقي، عبر الأردن، مع سعر برميل يقل عن السعر العالمي بـ16 دولاراً، وقد لا نتلقى رداً قريباً إن «زوبعت» عملية اغتيال في العراق حرباً.

استيراد النفط من إسرائيل يشكل أكبر بند مصروفات في الميزانية الفلسطينية، وكل يوم يكبّدنا ذلك مليون شيكل.

في خطابه بالاستشاري، كرر رئيس السلطة موقفه المعلن منذ بداية العقوبات الأميركية، بأننا لن نتخطى «الخط الأحمر» في مسألة رواتب الشهداء والأسرى، حتى بعد استقطاع جديد في مستردات أموال المقاصة، لكن رئيس الحكومة جدّد التزامه بتغطية فاتورة الكهرباء للمخيمات في منطقة امتياز شركة كهرباء القدس، بعد أن رعى اتفاقاً بين ائتلاف بنوك على إقراض شركة كهرباء القدس ما يمكنها من دفع مستحقات ديونها لشركة الكهرباء القطرية الإسرائيلية بعد جدولتها، على أن تقوم شركة كهرباء القدس بإعادة هيكلتها.

فاتورة كهرباء المخيمات موضع جدل وطني قديم، وقد تجدد مع أزمة توريد الكهرباء الإسرائيلية، وبرامجها لقطع الطاقة، ويبدو أن رئيس الحكومة اعتمد على استمرار إعفاء المخيمات من فاتورة الكهرباء على برنامج إعادة تشغيل ثلاث محطات لتقوية إمدادات الطاقة، وليس لتوليدها.

في ميزانية السلطة لعام 2020 مباشرة تجهيز مصنع للأعلاف في الخليل، يقلل من كلفة استيراد سنوية بـ200 مليون دولار.

كانت السلطة، فور إعلان «صفقة القرن» وقبل أولى خطواتها المتدحرجة الأميركية في الاعتراف بالقدس عاصمة لإسرائيل، أن رفعت، على الفور، السقف السياسي المعارض، ثم مع الاستقطاعات الإسرائيلية من مستردات المقاصة، بذريعة إصرار السلطة على رواتب الأسرى والشهداء، باشرت خفض الرواتب شهوراً، دون أن تتلقّى معارضة شعبية. في الأخير، أعادت صرف كامل الرواتب، مع المستقطعات السابقة، في نهاية السنة المالية الصعبة.

السنة السياسية الجديدة ستكون صعبة على السلطة والشعب والقضية، وبعد أن «زوبعت» بعد عملية الاغتيال في بغداد، بما يشكل مخاطر حريق كبير، فإنها ستكون صعبة، أيضاً، وأكثر على دول المنطقة، خاصة إذا حركت إيران أذرعها في ما تسميه «محور المقاومة»، وبالذات إذا ردت مباشرة ضد إسرائيل وقواعد عسكرية أميركية في المنطقة.

الفصائل في فلسطين، كما أذرع إيران، سارعت إلى إبداء ردود عصبية. في فلسطين اتفقت الفصائل على إجراء الانتخابات، لكنها بعد عملية اغتيال قائد «فيلق القدس»، اختلفت في حدة ردود فعلها، ودرجة إبداء التضامن مع إيران، بينما التزمت السلطة موقفاً سياسياً عاقلاً و«سلبياً».

مع الردود العصبية الإيرانية، وكذا من جانب وكلائها في المنطقة فقد باشرت إيران رداً عملياً بإعلانها التحلل من قيود التزاماتها الدولية حول برنامجها النووي، سواء بتخصيب اليورانيوم، أو مستوى التخصيب وكميته، وقالت إن إيران بدأت المرحلة الخامسة والأخيرة من ردودها على انسحاب أميركا من اتفاقية فيينا النووية، بالتنصّل منها بدورها.

صحيح أن إعلانها هذا روفق باستمرار رقابة الوكالة الذرية الدولية على برنامجها، لكن هذه الخطوة ستضع إيران، خلال عام أو أقلّ، على حافة ـ الحافة في بلوغ القنبلة النووية، أي أن أميركا انسحبت من اتفاقية فيينا، فردّت إيران على ذلك بالانسحاب التدريجي من التزامها بها، بعد أن نفد صبرها.

منذ انسحاب أميركا من اتفاقية (5+1) الدولية في فيينا، تعلن واشنطن وإسرائيل أنهما لن تسمحا لإيران باجتياز الحافة النووية في مسألة القنبلة، وبعد اغتيال قائد فيلق القدس تهدد إيران وأذرعها في دول أخرى بالرد، بما قد يجرّ رداً أميركياً، مضاعفاً وأوسع، لكن الأخطر من تهديدات التصعيد هو عواقب انسحاب إيران من التزاماتها النووية في اتفاقية فيينا، وفشل بقية دول فيينا في الحدّ من العقوبات الأميركية الأقسى عالمياً على إيران، ما كبّدها خسائر اقتصادية تناهز الـ200 مليار دولار حتى الآن.

يبدو العراق في مهبّ الريح بعد اغتيال قائد «فيلق القدس»، وكان قبلها مع انتفاضة الاحتجاج الشعبي على حكومة الفساد في سبيله إلى تحرك أوسع لمعارضة الاحتلال المزدوج الإيراني ـ الأميركي، لكن بعد ذلك صارت حكومة العراق وبرلمانها وشعبها في حالة انقسام حول سبل رفع الاحتلالين الإيراني والأميركي.

* عن صحيفة الايام

الأسد يزداد قوة في ظل سياسة ترامب الغائبة في سوريا

غُلا الرفاعي*

منذ بداية الصراع في سوريا منذ ما يقرب من عقد من الزمن، دعا السوريون واشنطن وحلفاءها إلى دعم مطالبهم بالحرية والديمقراطية، ووقف الفظائع الجماعية، ووضع حد للقنابل البرميلية واستخدام الأسلحة الكيميائية. وعلى الرغم من أن إقرار «قانون قيصر» مؤخراً يمكن اعتباره انتصاراً للأمريكيين السوريين، إلا أن الافتقار إلى سياسة أمريكية قوية من البيت الأبيض يضمن أن القانون لن يكون أكثر من حبر على ورق.

يصوّر المسؤولون الأمريكيّون الوضع في سوريا على أنه تحت السيطرة وأنه جزء مما يسمونه بصورة غير علنية «استراتيجيّة الاستنزاف»، التي يعرّفونها، بشكل مخالف للاعتقاد، بأنها تحتاج إلى مشاركة أقل وليس أكثر. وقد أصبح من الواضح أن السياسة بشأن سوريا هي في الواقع سياسة لا سياسة لها، والتي تنازلت عن السلطة والمسؤولية لصالح خصومها الذين لا يهتمون بحقوق الإنسان أو بوجهات النظر المشروعة للشعب.

بعد انسحاب بعض القوات الأمريكية من شمال شرق سوريا في تشرين الأول ، ملأ الفراغ الناتج عن ذلك الحلفاء الرئيسيون لنظام بشار الأسد، أي روسيا وإيران، بينما تراجعت القوات الأمريكية إلى منطقة أصغر نطاقاً. فضلاً عن ذلك، وفي ظل غياب الوجود والسياسة الأمريكيين، فإن الولايات المتحدة تفتقر إلى النفوذ السياسي الهام الذي تحتاجه لإرغام الأسد على الانتقال إلى حكومة تحترم سيادة القانون وحقوق الإنسان والتعايش السلمي مع البلدان المجاورة. وتحت ستار «منطقة آمنة» في شمال شرق سوريا، أصبح الشركاء الأكراد السابقون للولايات المتحدة ضحايا لحملة تطهير عرقي، إذ تقوم القوات المدعومة من تركيا بطردهم بعيداً عن ديارهم، لتضع مكانهم لاجئين سوريين معظمهم من أصل عربي.

فـ «قوات سوريا الديمقراطية» التي يغلب عليها الطابع الكردي، لم تعُد تملك سوى خيارات محدودة للبقاء وما كان أمامها سوى التعاون مع نظام الأسد على مسؤوليتها الخاصة، فيما لا يزال قمع هذا النظام للهوية الكردية السورية حيّاً في الذاكرة.

لعلّ السياسة الأمريكية الوحيدة التي أعلن عنها الرئيس ترامب بشأن سوريا هي «تأمين حقول النفط» في الأراضي التي تسيطر عليها «قوات سوريا الديمقراطية». وفي الواقع، فإن النفط الذي ساعدت الولايات المتحدة في تأمينه يباع في النهاية إلى نظام الأسد من قِبَل حلفاء واشنطن الذين تم التخلي عنهم مؤخراً، أي «الإدارة الذاتية الحكم في شمال وشرق سوريا»، ذراع الإدارة المدنية لـ «قوات سوريا الديمقراطية».

والمفارقة هنا صارخة: فالسياسة الأمريكية تتلخص في تأمين النفط الذي سيعود بالنفع على نظام الأسد بشكل غير مباشر، مع العمل في الوقت نفسه على إقرار مشروع قانون في الكونغرس من شأنه أن يفرض عقوبات اقتصادية على أولئك الذين يتعاملون مع الأسد.

بالإضافة إلى ذلك، تُفيد هذه السياسة نظريات المؤامرة (المؤيدة) للأسد، التي تزعم أن الولايات المتحدة تسعى فقط لسرقة النفط وإضعاف الوحدة العربية. وفي هذه السياسة، يكون الأسد رابحاً في كلتا الحالتين.

تجدر الإشارة إلى أنّ هذه الفوضى على الأرض تسمح لتنظيم «الدولة الإسلامية» بالنهوض مجدداً في سوريا. فمنذ آذار/مارس، زادت الهجمات التي شنّها التنظيم في معقله في سوريا (محافظة دير الزور) بنسبة 26% مقارنة بمعقله في العراق (محافظة ديالى) (461 و 364 على التوالي). ومما لا شك فيه أن حصر 600 جندي أمريكي في منطقة منكمشة في شمال شرق سوريا، سيحدّ من قدرة الولايات المتحدة على جمع المعلومات الاستخباراتية ومنع تنظيم «الدولة الإسلامية» من استعادة السيطرة على الأراضي.

وعلى الرغم من إقرار «قانون قيصر»، لا يملك الأسد حافز حقيقي يُذكر لإنهاء الفظائع التي يعاقبه عليها الكونغرس. فهو ينال غطاءً جوياً من القوات الروسية، التي اشتهرت بقصف أهداف مدنية عن عمد. ومن قوات «الحرس الثوري الإسلامي» الإيراني، والميليشيات الشيعية الأجنبية التي تستمر في تطهير ما تبقى من المعارضة المحلية على الأرض. هذا ولم تعد الولايات المتحدة تشكل تهديداً لسلطة النظام بسبب الطبيعة المحدودة لمشاركة واشنطن الحالية في سوريا.

ومن المرجح أن تتحول «المنطقة الآمنة» إلى منطقة خطرة، مع جولات جديدة من التفجيرات وأعمال الخطف والتعذيب والاغتيالات التي تستهدف الناشطين واللاجئين الذين فروا من فظائع الأسد منذ بداية الصراع.

إن «قانون قيصر» لن يضع حداً للكارثة السورية ما دامت واشنطن لا تنتهج أي سياسة في سوريا. و«من أجل إرغام حكومة بشار الأسد على وقف هجماتها الفتاكة على الشعب السوري»، لا يستطيع البيت الأبيض أن يتنازل عن نفوذه السياسي والعسكري لصالح خصوم الولايات المتحدة في سوريا.

إن الأسد هو السبب وراء تنامي المتطرفين أمثال تنظيمي «الدولة الإسلامية» و «القاعدة». وطالما أنّه في السلطة، فإن رغبة واشنطن في إنهاء «الحروب التي لا نهاية لها» لن تنتهي أبداً، على الأقل ليس في سوريا.

* **غُلا الرفاعي هي زميلة في "برنامج غيدولد للسياسة العربية" في معهد واشنطن.**
معهد واشنطن للدراسات

وزارة النفط
شركة خطوط الأنابيب النفطية
(شركة عامة)

إعلان مناقصة

يسر شركتنا القيام بإعلان المناقصة المرقمة **(PL/I/15/2019) الخاصة بتجهيز مواد احتياطية لصمام نوع Biffi-ICON لكافة مواقع الشركة**

فعلى الراغبين من ذوي الاختصاص مراجعة مقر الشركة الكائن في بغداد- الدورة- المجمّع النفطي/ القسم القانوني، للتقديم على الشروط والمواصفات المطلوبة في المناقصة لقاء مبلغ قدره (١٥٠٠٠٠) فقط مائة وخمسون ألف دينار عراقي لا غير (غير قابل للرد) بعد تقديم نسخة من شهادة تسجيل الشركة ويكون آخر موعد لتقديم العطاءات في موعد أقصاه قبل تاريخ غلق المناقصة المبين في الفقرة (١٥) أدناه وستهمل العطاءات غير المستوفية للشروط والمواصفات المطلوبة في وثائق المناقصة والشروط أدناه:

١- تقديم التأمينات الأولية المطلوبة من قبل المشتركين في المناقصة على شكل صك مصدق أو خطاب ضمان بمبلغ (٤٥٠٠)$ فقط أربعة آلاف وخمسمائة دولار أميركي لا غير باسم الشركة مقدمة العطاء لصالح شركة خطوط الأنابيب النفطية (شركة عامة) صادرة من المصرف العراقي للتجارة أو أحد المصارف المعتمدة من قبل البنك المركزي العراقي على أن تكون نافذة لستة أشهر من تاريخ تقديم العطاء ليغطي فترة الإحالة وسوف يتم استبعاد العطاءات التي لم ترفق بها التأمينات الأولية علماً بأنه سيتم مصادرة التأمينات الأولية عند سحب مقدم العطاء لعطائه بعد موعد الغلق أو في حالة عدم استكمال البيانات الفنية غير الجوهرية او تصحيح الاخطاء الحسابية والشروط القانونية غير الجوهرية.

٢- إرفاق كتاب براءة ذمة من دائرة التقاعد والضمان الاجتماعي وكتاب براءة الذمة او كتاب عدم ممانعة من الاشتراك في المناقصات صادر من الهيئة العامة للضرائب أصلي ومعنون إلى شركة خطوط الانابيب النفطية نافذ المفعول لعام ٢٠١٩ مع الهوية الضريبية للشركات العراقية.

٣- تقديم عمل مماثل واحد منجز وخلال مدة لا تتجاوز عن ١٠ سنوات قبل الموعد النهائي لتقديم العطاء وبمبلغ يعادل (٣٠٪) من الكلفة التخمينية للطلبية أعلاه.

٤- تقديم العطاء بظرف مختوم بالختم الحي الخاص بمقدم العطاء ومبين عليه اسم ورقم المناقصة وموعد الغلق ويحتوي بداخله على ظرفين مختومين يحتوي الاول على وثيقة المناقصة بعد ملئها من قبل مقدم العطاء والتي تمثل العرض التجاري والفني وختم الاستمارات الموجودة في القسم الرابع ومرفقه بأية تفاصيل فنية أخرى كالنشرات والرسائل التوضيحية والكتلوكات ويحتوي الثاني على وثائق مقدم العطاء مع التأمينات الأولية.

٥- لا تقل مدة نفاذية العطاء عن (١٨٠ يوماً).

٦- على مقدم العطاء إرفاق نسخة من المستمسكات الشخصية التالية مع العطاء (نسخة من هوية الاحوال المدنية وشهادة الجنسية العراقية وبطاقة السكن والبطاقة التموينية زارقم الضريبي وشهادة تأسيس الشركة وعقد التأسيس) للشركات العراقية أما الشركات العربية والاجنبية فتقدم شهادة التأسيس للشركة وعقد التأسيس.

٧- على صاحب العطاء الفائز (الشركات العراقية) تقديم حجب البطاقة التموينية بموجب كتاب صادر عن وزارة التجارة عند التعاقد.

٨- المناقصة موبوبة على الميزانية التشغيلية.

٩- سيتم عقد مؤتمر للإجابة على استفسارات المناقصين في مقر الشركة بتاريخ (٢٠٢٠/٢/٣).

١٠- لا يجوز لمنتسبي الدولة والقطاع العام الاشتراك في المناقصات بصورة مباشرة او غير مباشرة.

١١- سيتحمل من ترسو عليه المناقصة أجور نشر الإعلان.

١٢- الشركة غير ملزمة بقبول أوطأ العطاءات سعراً.

١٣- البريد الإلكتروني للشركة:pipelincompany@oil.gov.iq

١٤- البريد الإكتروني لهيئة المواد materials@opc.oil.gov.iq

١٥- موعد غلق المناقصة في نهاية الدوام الرسمي ليوم الاثنين المصادف (٢٠٢٠/٢/١٠) وسيتم فتح العطاءات بحضور مقدمي العطاءات أو ممثليهم الراغبين بالحضور في مقر شركة خطوط الأنابيب النفطية بتاريخ (٢٠٢٠/٢/١١) الساعة التاسعة صباحاً بتوقيت بغداد وفي حال مصادفة يوم موعد الغلق عطلة رسمية سيكون موعد الغلق في اليوم الذي يليه من الدوام الرسمي.

١٦- يتم تسجيل العطاء في سجل العطاءات في القسم القانوني ويودع في صندوق العطاءات الموجود في مقر الشركة في الدورة في موعد أقصاه قبل موعد غلق المناقصة.

١٧- الكلفة التخمينية للطلبية (١٥٠٠٠٠)$ فقط مائة وخمسون ألف دولار أميركي لا غير.

١٨- إن هذه المناقصة معلنة بموجب الوثائق القياسية الصادرة من وزارة التخطيط العراقية.

مع التقدير...

داود سالم احمد
ع. المدير العام
رئيس مجلس الإدارة

Ministry of Oil
Oil Pipelines Company
(State Company)

Invitation for Bids (IFB)

Oil Pipelines Company (State Company) wishes to invite eligible and experienced bidders for the bid **Ref. PL/I/15/2019(Supplying Spare Parts for Electric Valve Type ICON- Biffi)** interested eligible bidders may obtain the bid conditions and technical specifications from Oil Pipelines Company HQ/ Legal Department located in the Oil Complex at Daura–Baghdad–Iraq. Interested eligible bidders may purchase bidding Documents upon payment of a nonrefundable net amount of 150000 ID (one hundred fifty thousand Iraqi dinars only) against submission of registration certificate of incorporation. Offers should be submitted least possible period not exceeding date as per specified in sub clause (15). Offers shall be considered if satisfy the following terms and conditions:

1. All bids must be accompanied by a Bid Security (Bid bond bank guarantee or endorsed cheque (original copy) with complete amount equal to (4500) USD (four thousand and five hundred USD only). The Bid Security shall be submitted by the name of the bidder to the order of Oil Pipelines Company issued by trade bank of Iraq or any authorized bank in Iraq approved by Iraqi Central Bank. The Bid Security must be valid for (6 months) starts from date of submitting bids. Bids shall be eliminated if not accompanied with the Bid Security. Bid Security shall be confiscated if a Bidder withdraws its bid after closing date or non-completion of technical data non-fundamental or Correcting Arithmetical Errors and non-fundamental legal terms required in the terms of the enquiry.
2. Quittance certificate issued by retirement & welfare office & Taxation free commitment certificate or (Quittance) issued from general commission of taxation in Iraq (original copy) titled to the order of Oil Pipelines Company valid for 2019 and tax ID (for Iraqi bodies).
3. Submission of one similar work completed within a period not exceeding 10 years before the deadline for submission of bid in an amount equivalent to 30% of the estimated cost of the enquiry.
4. Offers should be included two sealed envelopes. The first envelope shall be included the bidding documents ,which shall represent the technical and commercial offer, filled and signed forms concluded in section IV ,supporting by any technical description and catalogues. The second shall be included bidder's documents and bid bond bank guarantee) shall be submitted in one envelope sealed by bidder's live stamp and marked clearly with above tender's name , reference & closing date.
5. Bid shall be valid for at least (180) days.
6. For Iraqi bodies, bidder shall submit a copy of (identification card, National identification certification, Residence card, Ration Card and Taxation Number Card and shall submit Registration certificate and articles of incorporation) in additional to firm names ,phone number & places, whether foreign bodies shall submit Registration certificate and articles of incorporation
7. Awarded bidder shall submit a letter of ration card confiscation issued by ministry of trade during the contractual procedures (for Iraqi bodies).
8. The enquiry funded by the operational budget of the company.
9. A conference will be held at Oil Pipelines Co. HQ to answer any questions related to tender details at 3/2/2020.
10. Public official absolutely have no permission to participate directly or indirectly.
11. Awarded bidder shall bear fees of advertisement.
12. Employer (client purchaser) shall not be obliged to accept lowest price offer.
13. Co.'s e-mail: pipelinecompany@oil.gov.iq
14. E-mail of materials commission: materials@opc.oil.gov.iq
15. The last day to submit offers is the working day of [10/2/2020]. Bids will be opened in the presence of the bidders' representatives who choose to attend in person at the information office of Oil Pipelines Company (State Company) located in the Oil Complex at Daura–Baghdad–Iraq at [9.00 A.M 11/2/2020]. In case of occurring as an official day-off, closing date shall be considered the subsequent day.
16. The offers must be registered in the legal department and then put in the offers box which is located in the head office of the Company in Daura–Baghdad–Iraq before the closing date of the Bidder.
17. The estimated cost of the above inquiry is 150000 USD(One hundred fifty thousand dollars only)
18. This enquiry shall be tendered in accordance with standard bidding documents issued by Iraqi ministry of planning.

B. Regards.

Dawood Salim Ahmed
Director General
Oil Pipelines Co.
Chairman of Board

محافظة البصرة
ديوان محافظة البصرة
لجنة البيع والإيجار الأولى

العدد: ٢٢٨١٤
التاريخ: ٢٠١٩/١٢/٥

إعلان ثانٍ

تعلن لجنة البيع والإيجار الأولى في ديوان محافظة البصرة عن إجراء المزايدة العلنية لإيجار العقارات المبينة ارقامها ومواقعها في أدناه العائدة الى مديرية بلدية البصرة ولمدة إيجار (ثلاث سنوات) وفقا لقانون بيع وإيجار أموال الدولة (٢١) لسنة ٢٠١٣ المعدل، فعلى الراغبين بالاشتراك في المزايدة العلنية مراجعة سكرتير اللجنة في ديوان محافظة البصرة خلال (١٥) يوما تبدأ من اليوم التالي لنشر الإعلان في إحدى الصحف المحلية مستصحبين معهم التأمينات القانونية البالغة (٣٠٪) من القيمة المقدرة مضروبا في مدة التأجير بموجب صك مصدق وستجرى المزايدة في الساعة الثانية عشرة ظهرا في (قاعة بلدية البصرة) لليوم الأخير من مدة نشر الإعلان وعند مصادفة يوم المزايدة عطلة رسمية يؤجل الى اليوم التالي ويتحمل المستأجر أجور نشر الإعلان والمصاريف الاخرى وبنسبة (٢٪) ويشترط الاشتراك بالمزايدة:

- تضمين الناكل الفرق بين البدلين لمدة الإيجار المعلنة كاملة.
- يتحمل من ترسو عليه المزايدة إعادة ترميم أو بناء المأجورات وبإشراف بلدية البصرة.
- لا يحق للأشخاص المدينين لبلدية البصرة الاشتراك بالمزايدة إلا إذا كان هذا الدين مقسطا ولم يحن موعد السداد.
- جلب هوية الاحوال المدنية والبطاقة التموينية وبطاقة السكن (أصل وصورة).

ملاحظة/ يكون مبلغ التأمنيات القانونية حسب التعليمات الحسابية المعمول بها في المؤسسات البلدية ويكون آخر موعد لاستلام التأمينات هو اليوم الأخير لموعد المزايدة الساعة الثانية عشرة ظهرا.

الحقوقي
حسن ظاهر خلف النجار
معاون المحافظ لشؤون البلدية والبلديات
رئيس اللجنة

ت	جنس العقار	رقمه	مساحته	مدة التأجير	موقعه
١	حانوت	٤٧	١٢ م٢	ثلاث سنوات	الجمهورية/ السوق الجديد
٢	حانوت	٤٨	١٢ م٢	ثلاث سنوات	الجمهورية/ السوق الجديد
٣	حانوت	٥٢	١٢ م٢	ثلاث سنوات	الجمهورية/ السوق الجديد
٤	حانوت	٩٧	١٦ م٢	ثلاث سنوات	الجمهورية/ السوق الحديث
٥	حانوت	٦٩	١٦ م٢	ثلاث سنوات	الجمهورية/ السوق الحديث

محافظة البصرة
ديوان محافظة البصرة
لجنة البيع والإيجار الأولى

العدد: ٢٢٨٢١
التاريخ: ٢٠١٩/١٢/٥

إعلان ثانٍ

تعلن لجنة البيع والإيجار الأولى في ديوان محافظة البصرة عن إجراء المزايدة العلنية لإيجار العقارات المبينة ارقامها ومواقعها في أدناه العائدة الى مديرية بلدية البصرة ولمدة إيجار (ثلاث سنوات) وفقا لقانون بيع وإيجار أموال الدولة (٢١) لسنة ٢٠١٣ المعدل، فعلى الراغبين بالاشتراك في المزايدة العلنية مراجعة سكرتير اللجنة في ديوان محافظة البصرة خلال (١٥) يوما تبدأ من اليوم التالي لنشر الإعلان في إحدى الصحف المحلية مستصحبين معهم التأمينات القانونية البالغة (٣٠٪) من القيمة المقدرة مضروبا في مدة التأجير بموجب صك مصدق وستجرى المزايدة في الساعة الثانية عشرة ظهرا في (قاعة بلدية البصرة) لليوم الأخير من مدة نشر الإعلان وعند مصادفة يوم المزايدة عطلة رسمية يؤجل الى اليوم التالي ويتحمل المستأجر أجور نشر الإعلان والمصاريف الاخرى وبنسبة (٢٪) (على ان يلتزم من ترسو عليه المزايدة العلنية استخدام المأجور لأغراض الاعمال الصناعية) ويشترط الاشتراك بالمزايدة:

- تضمين الناكل الفرق بين البدلين لمدة الإيجار المعلنة كاملة.
- يتحمل من ترسو عليه المزايدة إعادة ترميم أو بناء المأجورات وبإشراف بلدية البصرة.
- لا يحق للأشخاص المدينين لبلدية البصرة الاشتراك بالمزايدة إلا إذا كان هذا الدين مقسطا ولم يحن موعد السداد.
- جلب هوية الاحوال المدنية والبطاقة التموينية وبطاقة السكن (أصل وصورة).

ملاحظة/ يكون مبلغ التأمنيات القانونية حسب التعليمات الحسابية المعمول بها في المؤسسات البلدية ويكون آخر موعد لاستلام التأمينات هو اليوم الأخير لموعد المزايدة الساعة الثانية عشرة ظهرا.

الحقوقي
حسن ظاهر خلف النجار
معاون المحافظ لشؤون البلدية والبلديات
رئيس اللجنة

ت	جنس العقار	رقمه	مساحته	مدة الإيجار	موقعه
١	محل	٢٦	٩٠ م٢	ثلاث سنوات	صناعية حمدان
٢	محل	٧٠	٩٠ م٢	ثلاث سنوات	صناعية حمدان
٣	محل	٦٦	٩٠ م٢	ثلاث سنوات	صناعية حمدان
٤	محل	٦٨	٩٠ م٢	ثلاث سنوات	صناعية حمدان
٥	محل	٦٥	٩٠ م٢	ثلاث سنوات	صناعية حمدان
٦	محل	١٦	٩٠ م٢	ثلاث سنوات	صناعية حمدان

هـروبـنـا

الهروب من نفق مضيء

قصة هروب سجناء سياسيين من سجن الحلة المركزي عام 1967

تمكن الكاتب جاسم المطير في كتابه الهروب من جسر الحلة، أن يقدم للقراء حدثاً إنسانياً رائعاً بروح نضالية شبابية عالية الهمة ومسؤولة في آن واحد , حدث بدأ في منتصف عام 1967 وانتهى مع نهايات العام تقريباً.
كتاب المطير هذا ضم مذكراته عن ذلك الحدث البعيد وما رافقته من أحداث.

وفي هذا الكتاب ترك المطير للأخرين ممن جايلوا ذلك الوقت او عاشوا الحادثة، فسحة للحوار حين أكد على أن من يتحدث عن مسألة معينة سيراها من زاويته الخاصة , وبالتالي ترك المجال لمن يريد أن يدلي بدلوه في هذا الصدد , سواء بالإضافة أو إبداء الملاحظة أو التعديل. غير انه توخى في من يريد التحدث او الكتابة في هذا الأمر أن يكون ملماً به أو يسعى للإلمام به ومراجعة من عايش الحدث منذ البداية بهدف تجميع موزائيك اللوحة كاملة قبل البدء بالكتابة عنها. هكذا طلب جاسم ممن كتب عن الحدث حينذاك , وهكذا يفترض أن يكون.
ومن هنا تبادر " الصباح الجديد " الى نشر سلسلة حلقات من هذا الكتاب الشيق.

جاسم المطير

فكرة حفر النفق التي أثارتها عندنا التجربة الشيوعية البرازيلية استرعت انتباهنا إلى مجموعة من الأفكار المتعلقة بحفر نفق تحت ارض سجن الحلة وقد قادتنا تلك الأفكار شيئا فشيئا إلى مستويات دراسات تطبيقية لكل الاحتمالات ولكل الإمكانيات ولكل المواصفات المتاحة . وقد نوقشت باستمرار في كل لقاء بين كل اثنين من مجموعة الأربعة (مظفر النواب ونصيف الحجاج وحافظ رسن وجاسم المطير) جميع الفروق الشاسعة أو المتقاربة بين تخطيطات عديدة لحفر النفق واتجاهاته . وقد استطاعت المناقشات أن تزيل الكثير من التفاوت في التخطيط . ثم تركز الفصل الأخير على البحث في إمكانية تنفيذ الأفكار الخيالية في جغرافية النفق : هل نبدأ بمؤشر الحفر في نقطة ما في شمال السجن أم في نقطة ما في جنوب السجن ..؟
كانت النقطة المحددة في شمال السجن هي موقع " الصيدلية " .
أما النقطة المحددة في جنوب السجن فكانت هي موقع " المطبخ " العام .
هل من المطبخ أم من صيدلية السجن ..؟ أيهما الأسهل وأيهما القابل للتطبيق وأيهما الأبعد عن تفكير إدارة السجن .
ولكي نتوصل إلى القرار الحاسم لا بد من توفير مجموعة من البيانات الجغرافية المحيطة بالموقعين . بمعنى أن هناك حاجة إلى جواب على سؤال : إلى أين يؤدي النفق إذا حفر من داخل الصيدلية ..؟ والى أين يؤدي النفق إذا تم حفره من جهة المطبخ .
أخبرني حافظ رسن أنه كلف من قبل حسين سلطان بالبت بهذا الأمر . كما تقرر تكليفه اختيار المنفذين .
بهذا التكليف صار حافظ رسن يتحرك بنشاط يومي واسع وبعناية . من دون العودة إلى موافقة من حسين سلطان لدراسة وضع السجن والسجناء بتسلسل ومع مجموعة من الرفاق خصوصا مع مظفر النواب وحسين ياسين في تبادل متواصل لجميع الآراء المطروحة بدراسة الأشياء والأفكار الأساسية واستبعاد الآراء والأفكار التي تشكل أجزاء ليست مهمة في عملية الهرب
بقصد تلافي مختلف أنواع الأخطار التي يمكن أن تواجه العملية في مراحلها المتعددة
بدأت تظهر على حركة حافظ رسن داخل السجن مظاهر الشعور بضرورة " التحرك السري " لضمان المحافظة على سرية قرار الهرب وسرية الاستعداد له.
كان القاووش رقم (4) الذي اسكنه في السجن القديم بجانب قاووش (3) الذي يسكنه نصيف الحجاج وكنت أرى في كل يوم تردد حافظ رسن على نصيف الحجاج عدة مرات باليوم الواحد على قاووش رقم 3 كما كنت ألاحظ لقاءات مظفر وحافظ أيضا وهما يتمشيان في الساحة الصغيرة بالسجن القديم .
هذه التحركات لدراسة وتنفيذ القدرات الفعلية لانجاز المهمة كانت تشير بوضوح إلى انتقال الوظيفة الحزبية القيادية والمركزية . المتعلقة بعملية الهرب من حسين سلطان إلى نصيف الحجاج . كما أصبحت قوة الحركة اليومية للمجموعة معتمدة على حركية حافظ رسن وأصبحت دراسة الأفكار المعدة للتنفيذ متركزة بين مظفر النواب وحافظ رسن وكانت الأهداف العملية المؤشرة في نفق الهرب يجري تقديرها وتصميمها في لقاءات مظفر النواب وجاسم المطير أو بين الاثنين ونصيف الحجاج .
المطلوب غدا . يوم الخميس . أن أذهب إلى مستشفى الحلة القريب من السجن لإجراء الفحوصات الطبية على كليتي .
ذهبت في الساعة التاسعة صباحا إلى المستشفى مشيا على الأقدام . كان حظي سعيدا ذلك اليوم إذ كان السيد (س) هو السجان الذي صحبني مع زميل له . في الحقيقة لم أكن أعرف أن السجان الأول هو صديق السجناء (س) إلا بعد عودتي حين أخبرني حافظ رسن أن هذا الشخص هو " عين " السجناء في إدارة السجن . أول شيء فعلته هو أنني أعطيتُ هدية لكل واحد من السجانين علبة سيكاير من ماركة روثمان فكان سرورهما كبيرا . وقد استطعت من خلال الذهاب إلى المستشفى الحصول على نقاط مهمة ضرورية للدراسة .
أول مكسب وفره لي الحظ هو طيبة الدكتور الذي عايناني واصدر أمرا بإجراء الكشف الشعاعي يوم الخميس التالي .
كان الطبيب متعاطفا تماما معي مثلما هو مع كل سجين آخر كما عرفتُ ذلك لاحقاً . وكذلك لاحظت تعاطفا كبيرا من عدد من المرضى الذين كانوا ينظرون إلى يديّ المقيدتين بنوع من الألم وهم يجلسون قبالتي أو بجانبي ويطلقون أو يهمسون بكلمات الود والمحبة والتعبير عن التعاطف مع قضية السجناء وكانت النسوة يرفعن أياديهن إلى السماء بالدعاء بأماني الحرية لكل السجناء العراقيين . كما كان البعض يؤكد أن يوم الحرية بالعفو العام صار قريبا .
النقطة الثانية هي حصولي ومعرفتي بعض المعلومات الضرورية عن كراج سيارات الحلة - نجف الملاصق للسجن . وقد جمعتُ معلومات وافية عن الكراج من بعض المرضى الذين جلست بجانبهم في المستشفى وعرفتُ أيضا بعد العودة من المستشفى أن الزاوية البعيدة في الكراج ملاصقة تماما لخط مستقيم ــ مفترض ــ مع الصيدلية إذا ما تم الحفر منها .
النقطة الثالثة التي شخصتها أن النفق المفترض حفره من المطبخ ينتهي إما بزقاق ضيق تحت إحدى الروابي الجنوبية لحراس السجن . وإما أن ينتهي بطريق تكثر فيها سيارات السجن وموظفيه وهو أيضا يقع أسفل رابية الحراسة .
بعد عودتي إلى السجن قدمت ملاحظاتي إلى حافظ رسن التي نقلها فورا إلى نصيف الحجاج وإلى مظفر النواب . كما أرسلتُ رسالة بريدية إلى زوجتي بضرورة الحضور إلى مستشفى الحلة القريب من السجن في الساعة التاسعة من يوم الخميس القادم مع والدتي لأمور هامة .
لم أنم ليلتي .. أرق شديد سيطر علي وأنا أفكر بالوسيلة الأفضل لاتخاذ القرار الأفضل في مسألة تحديد مكان الهرب واتجاهاته . لقد تعزز لدى مظفر النواب وحافظ رسن ونصيف الحجاج الرأي القائل بأفضلية العمل من " الصيدلية " فهو أكثر أمانا من غيره ففي داخل الصيدلية يمكن ضمان عملية الحفر بعيدا عن أعين إدارة السجن وعن عيون بعض وكلائها السريين داخل السجن . هذا الاختيار هو الذي اشغلني وارقني وحرمني من النوم .
من يدري ربما الآخرون يعانون من نفس حالة الأرق ومنشغلين بالتفكير نفسه . بالموضوع نفسه . وكنت أظن أن الاعتماد على النفس يزداد عندنا جميعا خاصة بعد أن أوكل حسين سلطان موضوع الهرب ــ حزبيا وعمليا ــ إلى حافظ رسن معلنا له تخليه عن هذه المهمة لحين مجيء رأي الحزب وقراره .
كان أمام السجناء الذين يخططون للهرب إما " التردد " عن العمل أو التباطؤ فيه وإما الانغمار فيه بلا توقف وبلا تردد .
كان وضع السجناء العراقيين محط التفكير على مدار الساعة في الصحافة العالمية التقدمية فما لبث ضغط الرأي العام العالمي يتواصل على الحكومة في كل يوم ويغدو " التردد " القادم إلينا من خارج السجن هو الصوت الذي نسمعه حول قضية الهرب في كل لقاءات المواجهات الفردية والجماعية وفي الرسائل البريدية أيضا .
على أية حال فنحن الآن منشغلون داخل السجن بموضوع " كيف نهرب .." بعد أن حسمنا التصميم على " الهرب " حسما نهائيا لا رجعة فيه . هذا الحسم واضح في تحركات مظفر النواب وتفكيره وخطواته . كما هو واضح في تفاعل وتداخل مواقف وخطوات حافظ رسن أيضا . لقد كان السؤال الوحيد الذي نبحث عن جواب له . هو : من أين نحفر نفق الهرب .. هل من الصيدلية أم من المطبخ ..؟
ثقتي بآراء مظفر النواب وبطريقة تفكيره وباتزان قراراته جعلتني أميل لموقفه وأنتسب إليه ومفاده الاستفادة من " خصوصية الصيدلية " والانطلاق منها نحو الحرية ونحو الالتحاق بصفوف الحزب الشيوعي . شفيعي الوحيد هو اعتقادي أن تفكير مظفر بهذا التشخيص ومبرراته هو الأجدى وهو الأوعى لأنه قائم على ظروف مدروسة جيدا من قبله فقد كان . دائما . معنيا بالتأمل المحض بكل جوانب ايجابيات العوامل المساعدة التي يمكن التعامل معها في جغرافية الصيدلية وسياق العمل في داخلها . بسرية تامة . وبحذر تام . بعيدا عن كل عين راصدة . كنت أشاهده يواصل تجواله في ساحة السجن . ليلا ونهارا . محاولا رسم أو رؤية لوحة الهرب وكأنه يرسم مع نفسه هيكلا لقصيدة ما يريد مفاجئة السجناء بها . أدركتُ في تلك الأيام أن هناك تناظرا في قلق مظفر النواب . في حالتي العمل من اجل اختراق جدران السجن ونيل الحرية وكذلك في حالة توتره وتجلياته عندما يشرع في البحث عن مباغتة شعرية جديدة . فهو في العادة يغوص بالتفكير الهادئ قبل اتخاذ أي قرار .

الخداع

جديد العلاقات الأميركية الإسرائيلية بعد كتاب "من يجرؤ على الكلام"

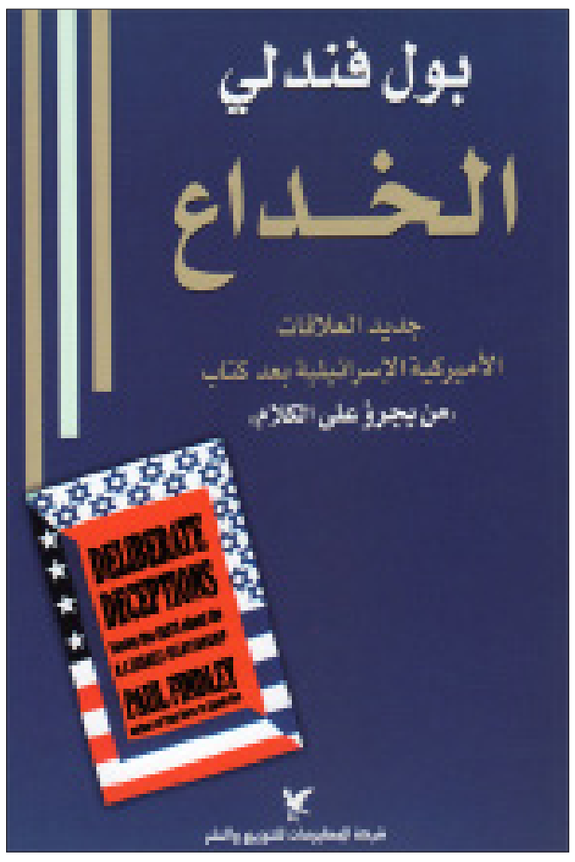

لعل أكثر التعريفات جزالة واختصارا بالكاتب والسياسي بول فندلي، ما قالته "هيلين توماس" عميدة المراسلين السابقة في البيت الأبيض، التي عاصرت عدداً من رؤساء الولايات المتحدة الأميركية، كان آخرهم باراك أوباما، اذ وصفته في مقالة مهمة عن الشرق الأوسط ب"الرجل صاحب الضمير الحي، الذي يجرؤ على قول الحقيقة".
ولنضع تحت " الذي يجرؤ على قول الحقيقة " خطين، ففي اميركا يمكنك ان تقول أي شيء عن أي كان، حتى انه يمكنك ان تشتم الرئيس، لكن كل ما يتعلق بإسرائيل والعلاقة التي تربطها بالمسؤولين الأميركان، خط احمر.
هناك..حيث الديمقراطية وحرية التعبير، ثمة جهاز استخباري كامل، يعمل فيه إسرائيليون واميركان، وصهاينة، يسمى منظمة " ايباك " هذا الجهاز الذي تطلق عليه مفردة منظمة، هو الذي يسيطر ربما على نحو 90٪ من الاعلام الأميركي والسياسة الأميركية في الشرق الأوسط، ان لم نقل اكثر.
وهذا الجهاز- المنظمة، حارب على الدوام اية حقيقة او محاولة لفضح العلاقات الأميركية –الإسرائيلية، او الاساليب التي تتبع للتأثير السلبي على الرأي العام الأميركي، بدعوى معاداة السامية، ولكنه – الجهاز – لم يتمكن من بول فندلي عضو الكونغرس الأميركي عن ولاية الينوي لمدة 22 سنة، والذي نشر او كتاب له سنة 1985 بعنوان من يجرؤ على الكلامن وفضح فيه خفايا العلاقات الأميركية الإسرائيلية، وتحدث ربما للمرة الأولى عن دور ايباك في اتخاذ القرارات المصيرية لصالح إسرائيل ضد الفلسطينيين، من دون وجه حق.
بعد صدور من يجرؤ على الكلام، لم يفز فندلي بعضوية الكونغرس مرة أخرى، بعد ان حشد ايباك لخسارته في الانتخابات، ولكن هذا الأمر لم يثن بول فندلي عن مواصلة الكتابة وفضح الحقائق في كتب عدة هي إضافة الى " من يجرؤ على الكلام "، " لا سكوت بعد اليوم "، و" اميركا في خطر "، والذي ضم مذكرات فندلي عن السياسة الأميركية إزاء إسرائيل، و "اللوبي الإسرائيلي" والسياسة الخارجية الأميركية" شارك في تأليفه عالما السياسة البارزان الدكتور "جون مرشماير" من جامعة شيكاغو والدكتور "ستيفن والت" من جامعة هارفرد، و" الخداع " الذي نضع هنا بعضا منه بين يدي القاري الكريم..
تجدر الإشارة الى ان من ينتقد إسرائيل في اميركا، وتأثير اللوبي الإسرائيلي في صنع السياسة الأميركية في الشرق الأوسط، قليلون جدا وهذا ما دعا الكاتبة والمؤلفة "غريس هالسل"، الصوت القوي المطالب بالعدالة في الشرق الأوسط، تقول لفندلي قبل وفاتها "علينا التضافر معاً، لأننا قليل عديدنا، فما يزال عدد من هم على إستعداد لإنتقاد إسرائيل جهارا قليلاً، وعلى الذين يجهرون بالكلام أن يستعدوا لتلقي المعاملة الخشنة".

بول فندلي

بادرت اسرائيل بكل تصميم الى تشديد قبضتها على القدس الشرقية العربية بعد الحرب باسبوعين وذلك عندما اقر الكنيست في 27 حزيران/ يونيو نظامين اساسيين وهما: نظام القانون والادارة ونظام المؤسسات البلدية. فنظام المؤسسات اتاح لوزير الداخلية تغير حدود القدس كما اتاح له النظام الاداري اخضاع البلدية الموسعة للقانون الاسرائيلي وقام وزير الداخلية بهذا فعلا بعد ذلك بيوم واحد اي في 28 حزيران / يونيو فقد ضاعفت حجم القدس بمد حدودها شمالا مسافة تسعة اميال وجنوبا مسافة عشرة اميال وكانت مساحة مدينة القدس الشرقية في عهد الادارة الاردنية ستة كيلومترات مربعة فقط.
ان الحدود كما قال وكيل رئيس بلدية القدس ميرون بنيفنيستي فيما بعد رسمت بعناية لتضمن غالبية يهودية كبيرة ضمن الحدود الجديدة فقد اخرجت منها المناطق المأهولة بالسكان الفلسطينيين بينما ادخلت فيها الاراضي المتاخمة للقرى العربية وادى هذا كله الى وجود 197000 يهودي و68000 عربي في مدينة القدس الموسعة وهو تغيير مذهل للوضع الذي كان سائدا قبل اعلان التقسيم في عام 1947 فقد كانت القدس الكبرى تضم انذاك نحو 105000 عربي فلسطيني و100000 يهودي اما داخل حدود البلدية القديمة للقدس فيوجد الان 60000 فلسطيني و100000 يهودي.
وفي 14 تموز/ يوليو عام 1967 شجبت الجمعية العامة للامم المتحدة رفض اسرائيل الانصياع للقرار الذي اتخذته في 4 تموز/ يوليو والذي دعا اسرائيل الى الغاء جميع الاجراءات التي تغير وضع القدس واعتبرتها باطلة كما انها طلبت من الامين العام للامم المتحدة تقديم تقرير عن الوضع في القدس.
وكتب السفير السويسري ارنستو ثالمان الذي انتخب ممثلا خاصا للامين العام يقول: لقد ثبت بما لايقبل الشك ان اسرائيل تقوم بكل خطوة تؤدي الى نشر سيادتها على اجزاء المدينة التي لم تكن تسيطر عليها قبل حزيران/ يونيو عام 1967.. لقد صرحت السلطات الاسرائيلية بوضوح انه لارجوع عن عملية الدمج وانها غير قابلة للتفاوض.
وعلى الرغم من ان ابا ايبان وزير خارجية اسرائيل اكد للامم المتحدة ان اسرائيل لم تكن تعمل على ضم القدس الشرقية العربية فان هذا هو مانجم عمليا عن اجراءاتها ومنذ ذلك الوقت ربطت القدس الشرقية العربية بشبكة مياه اسرائيل واعتبرت اسرائيل المدينة كلها جزءا لا يتجزأ من الدولة اليهودية.
على ان اسرائيل لم تضم القدس بكاملها علانية ورسميا حتى 30 تموز/ يوليو عام 1980 عندما اعلنت ان القدس الموحدة كلها هي عاصمة اسرائيل وكانت تصنيف الكنيست القانون البلدي قانونا اساسيا بمثابة اسباغ صفة شبه دستورية عليه وقد اتخذ هذا الاجراء بعد يوم واحد من تصويت الجمعية العامة على اقامة دولة فلسطينية وانسحاب اسرائيل من جميع الاراضي المحتلة بما فيها القدس الشرقية العربية.
كان ضم القدس معلما في صراع اسرائيل الطويل ضد معارضة المجتمع الدولي لسيطرة اليهود على القدس برمتها وبالرغم من انه احدث ضجة دولية فورية فان اسرائيل رفضت التراجع وظلت تسيطر على المدينة المقدسة حتى يومنا هذا.

الاسطورة

كان عام 1967 بداية لسياسة اميركية بقيت في اساسها من دون تغيير الى اليوم وهي الموافقة الضمنية على سيطرة اسرائيل فعليا على القدس الموحدة.
يوسي فينتوش، باحث اسرائيلي

الحقيقة

ظلت الولايات المتحدة طوال نصف قرن على معارضتها الثابتة لادعاء اسرائيل حقها في المدينة كلها وحذت حذو الدول الاخرى في ابقاء سفارتها الى اليوم في تل ابيب كرمز لمعارضتها تحدي اسرائيل باصرارها على بسط سيادتها على القدس بكاملها.
وكانت ادارة ايزنهاور قد ذهبت الى ابعد من ذلك في اوائل الخمسينات عندما طلبت من الدبلوماسيين الاميركيين عدم التعامل رسميا مع المسؤولين الاسرائيليين في القدس وجاءت هذه الخطوة المتطرفة كرد فعل على نقل اسرائيل وزارة خارجيتها من تل ابيب الى القدس في 13 تموز/ يوليو عام 1953 اذ قاطعت كل من الولايات المتحدة وبريطانيا وغيرهما من الدول جميع الاعمال الرسمية في القدس ورفضت زيارة وزارة الخارجية لانها اعتبرت ما اقدمت عليه اسرائيل محاولة لدعم مطالبتها بان تكون القدس عاصمة لاسرائيل.
وواصل فوستر دالاس وزير الخارجية المقاطعة سنة ونصفا قبل ان يتراجع امام تصميم اسرائيل ففي 12 تشرين الثاني/ نوفمبر 1954 سمح للسفير الاميركي الجديد الى اسرائيل ادوارد لوسون بتقديم اوراق اعتماده في القدس منهيا بذلك المقاطعة من الناحية الفعلية.
ومع هذا وكما جاء في مذكرة داخلية كانت وزارة الخارجية مصممة على ان تبقي مسالة القدس ملفا مفتوحا وان تحول دون تسويتها من خلال عملية مرور الزمن وسياسة الامر الواقع ولهذا لم يحضر اي ديبلوماسي اميركي افتتاح المبنى الجديد للكنيست في القدس في 30 اب/ اغسطس العام 1966 بالرغم من حضور فريق من اعضاء الكونغرس.
ومع ذلك اعلن اسحق رابين الرئيس الجديد لمجلس الوزراء في 1992 ان الحكومة مصرة على موقفها من ان موضوع القدس غير قابل للتفاوض وكانت الولايات المتحدة ولاتزال تصر على ان موضوع القدس قابل للتفاوض لكن الحقيقة هي ان سياسة واشنطن ازاء القدس اصابها الفتور مع السنين فمنذ عام 1949 تخلت واشنطن عن اعتبارها القدس مدينة دولية وهي الصفة التي وافقت عليها في خطة التقسيم في عام 1947 واختارت بدلا من ذلك الصيغة التي تقضي بوجود منطقتين احداهما يهودية والاخرى عربية ولكل منهما حكومة محلية ومندوب للامم المتحدة مسؤول عن الاماكن المقدسة والشؤون الدولية من دون ان تكون القدس عاصمة لاي من الفريقين .
وحدث تراجع اخر للسياسة الاميركية في عام 1969 في عهد نيكسون عندما تخلت الولايات المتحدة عن اي ذكر لمندوب الامم المتحدة وعن اي اصرار على ان القدس مدينة دولية وحصرت ما تطلبه في صيغة بسيطة وهي بقاء القدس مدينة غير مجزأة على ان تحدد الاطراف المعنية مستقبلها في مابعد على ان واشنطن صرحت ايضا في عام 1969 بان القدس الشرقية العربية التي استولت عليها اسرائيل في عام 1967 منطقة محتلة شبيهة بالمناطق الاخرى التي تحتلها اسرائيل وفي 3 اذار/ مارس 1990 اعاد الرئيس بوش التاكيد على هذه السياسة وعلى اعتبار القدس الشرقية العربية منطقة محتلة .

الاسطورة

ان القدس عاصمة اسرائيل وينبغي ان تبقى عاصمة لها
قرار مجلس الشيوخ والنواب في الكونغرس الاميركي

الحقيقة

بالرغم من ان سياسة الولايات المتحدة كانت دائما تعارض ادعاء اسرائيل بان القدس عاصمتها فان عددا كبيرا من المناصرين السياسيين لاسرائيل في الكونجرس تبنوا بشكل روتيني قرارات غير ملزمة تدعوا الى الاعتراف بالقدس عاصمة لاسرائيل.
ففي عام 1990 استنكر روبرت دول ممثل كنساس وزعيم الاقلية الجمهورية في مجلس الشيوخ تصرف الكونجرس بطريقة غير مسؤولة عندما تبنى قرارات في خمس عشر ثانية ومن غير مناقشة وكان دول يشير الى قرار عام 1990 الذي يعلن ان القدس عاصمة اسرائيل وهو موقف الحكومة الاسرائيلية الذي يناقذ تماما موقف الدول العربية والفلسطينية والاكثر اهمية هوان القرار يتعلق بقضية كانت حكومتنا وكثرة من المراقبين خارجها ترى تركه للمفاوضات بين الاطراف المعنية لا اتخاذ قرار فيه من قبل طرف واحد .
وذهب الحزب الديمقراطي الى حد انه اعلن رسميا تأييده لبرنامج اسرائيل السياسي الذي يدعوا الى نقل السفارة الاميركية الى القدس واشتمل برنامجه في عام 1984 على القرار التالي: يعترف الحزب الديمقراطي بوضع القدس المقرر كعاصمة لاسرائيل ويؤيده وينبغي للدلالة على ذلك نقل السفارة الاميركية الى القدس .
وفي تلك السنة ذاتها وافقت لجان مجلس النواب الفرعية للعمليات الدولية ولشؤون اوروبا والشرق الاوسط على قرار غير ملزم ينص على ان الكونجرس يشعر بانه ينبغي نقل السفارة الى القدس في اقرب تاريخ ممكن وكان هذا في طليعة اهداف اللجنة الاميركية الاسرائيلية للشؤون العامة ايباك وهي ذراع الضغط الاسرائيلي الرسمي لكن هذا تجاوز حتى ماكانت ادارة ريغن المؤيدة لاسرائيل مستعدة للتسليم به وحذر جورج شولتز وزير الخارجية الكونجرس بانه ليس من الحكمة اتخاذ مثل تلك الخطوة.
لكن بقي الحزب الديمقراطي رهينة لسياسة اسرائيل ازاء مسالة القدس وفي عام 1988 اشار مايكل دوكاكس في حملته الانتخابية الى استعداده لنقل السفارة الى القدس وكذلك فعل بيل كلينتون في عام 1992 ووصف ببرنامج الحزب الديمقراطي في عام 1992 القدس بانها عاصمة اسرائيل لكنه لم يذهب الى حد الحث على نقل السفارة اليها.

كاظم مرشد السلوم

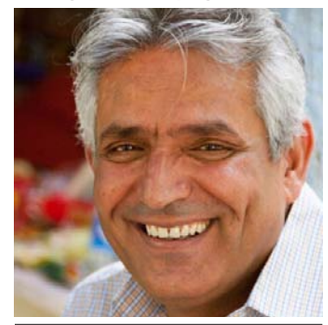

السينما في 2019

تعددت الآراء حول الأفلام الأفضل التي انتجت في العام 2019، فلكل ناقد او مشاهد او متابع رأيه، هذا الرأي لا يأتي اعتباطا بل هو نتاج ما يتوفر عليه كل شخص من خلفية ثقافية سينمائية، حتى وان كان ذلك بين النقاد السينمائيين الذين قد يكونوا الأكثر اطلاعا على النظريات السينمائية.

فلكل متابع عوامل معينة يمكن ان تسهم في بلورة رأيه عن فيلم ما شاهده في صالة السينما ، أو في احد المهرجانات السينمائية، او من خلال المواقع السينمائية العديدة التي تعرض أحد الأفلام من على شاشات التلفزيون، الواقع الاجتماعي والثقافي والقومي والمذهبي ، وحتى الاثني لها تأثيرها على البعض، فمن الصعوبة التخلي عن كل ذلك من قبل الجميع، لذلك تأتي الآراء مختلفة حول هذا الفيلم أو ذاك، حتى ان بعض الأفلام المهمة التي تحصل على شبه إجماع يؤكد نجاحها قد تجد من يعترض عليها، ويحاول اظهار عيوبها، بسبب الاسقاطات التي تحدثنا عنها.

عام 2019 شهد انتاج أفلام مهمة توقف عندها عشاق وجمهور السينما طويلا، مثل فيلم الجوكر لتود فليبس، الرجل الأيرلندي، لمارتن سكورسيزي، قصة زواج لنوح مومباك ، طفيلي ليونغ جزن هيو، أسف لقد اشتقنا لك للمخرج اليساري كين لوتش، وفيلم ستموت في العشرين للمخرج السوداني أمجد أبو العلا، وغيرها من الأفلام المهمة.

العديد من النقاد والمهتمين أعلنوا قوائم أفلامهم المفضلة، كذلك أبدى النقاد العرب أحكامهم حول الأفلام العربية ومن منها الأفضل من خلال جائزة النقاد التي يشرف عليها مركز السينما العربية، وأضيف اليها في 2019 جائزة النقاد العرب لأفضل الأفلام الأوروبية.

المهرجانات السينمائية العربية كمهرجان القاهرة، الجونة ، قرطاج وغيرها من المهرجانات كان لها الفضل بعرض هذه الأفلام، موفرة الفرصة لمتابعي السينما لمشاهدتها كعرض عالمي أول .

ابتدأ عام 2020، وبالتأكيد سنشاهد أفلاما مهمة أخرى من دول مختلفة.

أفضل 25 فيلما سينمائيا لعام 2019 من وجهة نظر الناقد السينمائي أحمد شوقي

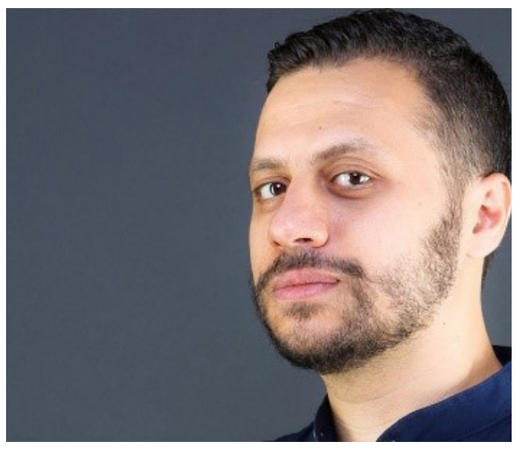

اختيار ترشيحات شوقي لنشرها يأتي من كونه واحدا من أكثر النقاد مشاركة في المهرجانات العربية والعالمية، وكم المشاهدات الناتج عن هذه المشاركات.

ترشيحات شوقي لا تعني هي الفيصل في الحكم ، فهناك الكثير من النقاد السينمائيين والمشاهدين لهم أراء وترشيحات قد تختلف مع ترشيحاته، وان كانت الأفلام ال 25 التي ضمتها قائمته قد نالت أعجاب الكثير من النقاد والجمهور السينمائي الواسع الذي شاهدها، وادناه قائمة الترشيحات ابتداء من التسلسل 25 الى التسلسل 1.

25. بنعمة الله، فرانسوا اوزون، فرنسا
24. دييغو مارادونا، عاصف كاباديا، المملكة المتحدة
23. دولوميت هو اسمي، كريغ بروير، الولايات المتحدة الاميركية
22. جوكر، تود فيليبس، الولايات المتحدة الاميركية
21. يجب ان تكون الجنة، ايليا سليمان، فلسطين
20. يتحدث عن الاشجار، صهيب GASMELBARI، السودان
19. البابا، فرناندو ميريل، المملكة المتحدة / الولايات المتحدة الاميركية
18. طويل جدا ابني، وانغ شياوشاي، الصين
17. اسف لقد اشتقنا لك، كين لوتش، المملكة المتحدة
16. صورة لسيدة على النار، سيلين SCIAMMA، فرنسا
15. ملكة القلوب، مايو التوخي، الدنمارك
14. الايرلندي، مارين سكورسيسي، الولايات المتحدة الاميركية
13. قرود، اليخاندرو لاندس، كولومبيا
12. جماعي، الكسندر ناناو، رومانيا
11. في يوم من الايام في هوليوود، كوينتن تارانتينو، الولايات المتحدة الاميركية
10. فقدت جسدي، جيرمي كلابين، فرنسا
9. بروكسيما، اليس وينوكور، فرنسا
8. الله موجود، اسمها PETRUNIJA, TEONA MITEVSKA، مقدونيا
7. ستموت في العشرين، امجد ابو الاء، السودان
6. الالم والمجد، بيدرو المودوفار، اسبانيا
5. البؤساء، LADJ LY، فرنسا
4. مرادفات، نداف للبيدج، اسرائيل
3. UNCUT GEMS، جوش SAFDIE، بيني SAFDIE، الولايات المتحدة الاميركية
2. قصة الزواج، نوح باومباك، الولايات المتحدة الاميركية
1. طفيلي، بونغ جون هو، كوريا الجنوبية

العلاقة السينمائية التي انتجت أفضل الأفلام السينمائية

سكورسيزي ، دينيرو ، وثورهما الهائج

خالد ربيع السيد

لا شك أن «مارتن سكورسيزي» المخرج النيويوركي المتميز، قد اكتشف (منذ وقت بعيد) موهبة ذلك الممثل الجديد القادم من أعماق نيويورك الشعبية، من حي برونكس، على وجه التحديد، الحي الذي وجد فيه سكورسيزي ـ فيما بعد ـ عالمه السينمائي الأثير، والذي يمثل دي نيرو عينة مثالية منه، تختزل كل تفصيلاته الاجتماعية، كما يمكن القول على نحو معين : أن روبيرت دي نيرو هو الذي إكتشف مارتن سكورسيزي، وهذا ما سيتضح هنا لاحقاً.. إذ أن سرعان ما بدأت أواصر التقارب الفكري تشتد بين الرجلين، وتتخذ شكل التوافق الرؤيوي، ومنحى التوجه الفني المشترك، مما أدى الى تبلور هذه الشراكة والرؤية المتحدة في القيام بإنتاج عملهما الرابع :الثور الهائج/ Raging Bull في 1980م والذي يعد جماهيرياً ونقدياً الفيلم الأكثر متعة في مسيرتهما الفنية المشتركة حتى ذلك الوقت، والذي أيضاً استحق عنه دي نيرو أوسكاره الأول كأفضل ممثل .

سبر أغوار بعضهما

في تجارب دي نيرو وسكورسيزي السابقة، إبتداء من «شوارع دنيئة» Mean Streets و«نيويورك نيويورك» ثم سائق التاكسي The Taxi Driver1976، كان هناك ما يمكن تشبيهه بعملية السبر لأغوار الإمكانات والقدرات الفنية، كل منهما للآخر، فجاء الثور الهائج كتأكيد لتلك المثابرة الفنية وترسيخ للثقة بينهما، حيث كرس دي نيرو جل مواهبه الاستثنائية، فقام بأداء دور الملاكم الأميركي وبطل العالم للملاكمة في فترة الاربعينيات «جاك لاموتا» .

ذلك الملاكم المشحون بالمشاعر والثائر دوماً، صاحب الشخصية الغاضبة واللوامة التي لا تكف عن لوم الذات والندم على ما كل تفعله، إنه كـ الثور الهائج، لا يمكن كبح جماح إنفعالاته الغاضبة ولا السيطرة عليها.. من هنا نشأ تحدي الشخصية وبريقها الدرامي الذي راهن عليه سكورسيزي، فعمل على تصوير فيلم يتحدث عن العنف.. العنف بصورته الأكثر بشاعة ، العنف القادم من «لاموتا»، والعنف الواقع على «لاموتا» .

جاك لاموتا الفقير والعنيف

«جاك لاموتا» عاش سنوات صباه في حيّ فقير في مدينة نيويورك، من أب مهاجر من إيطاليا وأم حاملة الذكر من فتيات نيويورك المنطلقات.. كانت دروسه الأولى في الحياة هي كيف يسرق وكيف يقتل .. وتعلم منذ صغره على أنه إذا أراد البقاء فإن عليه أن يكون أقوى من الشخص المقابل ، لذلك نشأ فقيراً عنيفاً ووحيداً لا يثق بأحد ، تتملكه أحاسيس مثل الخوف والغضب وكره الذات والإحساس بالذنب وحب التملك السادي .

وعلى هذا النحو تكونت شخصية «جاك لاموتا» وتشكلت في خضم هذه المكابدات و الرغبات، فغدت ـ من الناحية البنائية النفسية ـ شخصية ثرية للمعالجة الدرامية، تستفز قدرات الممثل البارع والمخرج الحذق في آن واحد. واللافت للإنتباه أن دي نيرو هو الذي إقترح على المخرج سكورسيزي صناعة فيلم الثور الهائج، حيث كان قد قرأ في بداية السبعينات كتاباً يحكي السيرة الذاتية لـ«جاك لاموتا»، وتأثر بها كثيراً.. يقول دي نيرو في إحدى المقابلات التليفزيونية في هذا الخصوص: (.. لقد أحسست بأن لهذه القصة قوة خارقة بالنسبة للتحليل النفسي والإجتماعي للبطولة والمجد، ومنذ تلك الفترة شعرت بأن تمثيل هذا الدور سوف يطور مواهبي.. وفي أثناء عملي مع المخرج «سكورسيزي» في فيلم سائق التاكسي أعطيته هذا الكتاب، وتحدثنا في إمكانية تحويل قصته الى الشاشة.. ثم إتفقنا على كل شيء ..) .

تقمص الشخصية حد الانغماس

عندما إضطلع دي نيرو بأداء الكاركتر، حرص تماماً على الإنغماس في كل تفاصيله، فعمل على التدرب والمران المدروس الشاق، وتعلم لمدة سنة كاملة، وعلي يد لاموتا نفسه، أصول وطبيعة وفن الملاكمة وتباعاً لها الحالة النفسية والعصبية التي يعيشها الملاكم داخل الحلبة وخارجها. وبلغت دقة دي نيرو ـ وهذا هو المدهش حقاً ـ في التجهيزات للدور أن إستطاع أن يزيد وزنه ثلاثين كيلوجراماً، في زمن قياسي وهو أربعة أشهر فقط، ثم أنقصه مرة أخرى خلال شهراً واحداً الى الوزن الطبيعي، (حدث أن زاد وزنه ثم أنقصه مرتين خلال تصوير فيلم المعتصمون / The Untouchables وذلك من أجل الوصول الى الصدق الكامل في أداء الشخصية، وكان له ذلك، حيث بلغت مصداقيته في التقمص الشكلي والمضموني تلك الدرجة التي جعلت لاموتا يصرّح قائلاً : (دي نيرو قادر الآن على إمتهان لعبة الملاكمة بشكل حقيقي).. لهذا لم يكم من المستغرب أن عمل لاموتا نفسه كمستشار فني في هذا الفيلم وكان ملازماً لروبرت دي نيرو طوال فترة التجهيزات والتصوير .

يكمل دي نيرو حديثه عن تجربته في هذا الفيلم، فيقول: (تمرنت على الملاكمة فترة طويلة مع جاك لاموتا نفسه قبل تصوير الفيلم وفي أثناء التصوير، وقرأت كتباً كثيرة عن الملاكمة، وشاهدت العديد من الأفلام عن هذه الرياضة، وذلك لكي أعبر عن هذه الشخصية بأصالة مقنعة، ولكي أفهمها وأتقمصها بشكل إحترافي.. وقد أعطيت نفسي فترة ستة أشهر قبل أن أبدأ التصوير، تحدثت خلالها كثيرا مع لاموتا عن حياته وتجربته، وكان لاموتا مع فريق الفيلم دائماً، ولكننا لم نرغب في حضوره خلال اللحظات الدراماتيكية الصعبة ، لأننا لم نكن نريده أن يتدخل أو يتأذى نفسياً ، ويستطرد قائلاً : إنه من الصعب جداً علي الممثل أن يؤدي دور إنسان على قيد الحياة، فبالنسبة لي كان يجب أن أكون حراً لأمثل دوري كما أفهمه، ولو كان لاموتا معنا في تلك اللحظات الدراماتيكية، حتى لو لم يقل شيئاً، لأحسسنا بثقل حضوره، ولصعب عليَّ أن أمثل دوري بدون توتر وعصبية، لذلك السبب فضلنا أن لا يكون حاضراً في مواقف تصويرية بعينه).

كاركتر غرائبي

وبالرغم من أن الفيلم يستمد مصادره الروائية من سيرة حياة هذا الملاكم الإشكالي، إلا أنه لا يركز على الملاكمة في حياته كخط رئيسي للعمل وكسب العيش، فهي كانت تمثل له اكتساب المشروعية في ممارسة العنف على وفق طريقة منظمة ومحددة بشروط وجماهير متفرجين مما يشبع حاجته التنفيسية ويمنحها جواز العبور الى الحياة أمام الناس وليس وراءهم، فهي إذاً شرعنة العنف عند تفسيرها في لا وعيه ، وهي المعبر الأجلى عن القسوة الساكنة أعماق ذاته، الأمر الذي يوضح بقدر كبير شخصيته الغرائبية .. والفيلم يستفيد من عرضه لهذا الكاركتر ليطرح من خلالها مجموعة من الأفكار ومن أنماط الحياة والبشر .. ومن زاوية أخرى ليقدم عالماً يستوطنه العنف والعدوانية والتعامل بلغة القوة والبطش كنظام تحتمه طبيعة التعامل في ظل الظروف المحيطة بالإنسان الأمريكي في حينه .

يقترب فحو الفيلم ومضمونه من الشخصية الرئيسية فيه «جاك لاموتا» ليكشف الضعف الكامن خلف العنف، ويعري الهشاشة الداخلية لمن يبدو بمثل هذا الجبروت. وبالحق يضع سكورسيزي أمام المشاهد ملاكماً يصارع العالم وحده، ومصارعاً يرتكب كل الوبيقات للفوز والوقوف وحيداً على القمة.. إنه يصارع ويثور ويتعثر، ثم يفوز وينتشي ويهدأ ويندم ويلوم نفسه ثم يتخدر ويصفن ويتقوقع بتأثير ذلك الصراع النفسي الحاد الذي يكابده، مع تولد الشعور بالضعف والخوف واللوم الذي ينتابه جراء ذلك الانتصار، تتحول الحلبة في هذه الحالة الى مكان داخل الجمجمة والذات، والى معركة ذهنية ونفسية حادة .

لهذا كانت الملاكمة أو الصراع الذي يدور على الحلبة ليس هو ما يهتم به الفيلم، وإنما ذلك الصراع الداخلي المتباين داخل الشخصية.. هو ما يوجه الإهتمام به . . فالبطل يواجه معارك أخرى خارج الحلبة، مع الزوجة (كاثي موريارتي) ومع الأخ («جو بيسشي» حائز أوسكار أفضل ممثل مساعد) ومع الأصدقاء في الحي وفي النادي .. حيث غدا العنف مسيطراً على قلبه وحياته فتتحول علاقاته الى نوع من المشاجرات الدائمة والصخب الدائم مع كل محيطه الإجتماعي .

إن الوصول الى القمة قد أحاله الى إنسان مغرور لا يتوانى في الإنفجار في وجه الجميع، وتوجيه الإهانات الى الجميع.. هذه البطولة أصبحت ترمي عليه عبئا لا يطاق، وتضع على عاتقه أثقالاً لا تحتمل، يكرسها النظام الرياضي الصارم الذي يدفع به الى نوع من التصرفات الشاذة للحفاظ على متانة عضلاته وقوتها ... نراه في مشهد يطلب فيه من زوجته أن تمارس معه الجنس قبل المباراة، وعندما تستثيره وترغب هي فعلاً في الممارسة الجنسية يدفعها بعيداً ويهتاج كثور جامح .. فهو هنا يريد أن يحتفظ برغباته المكبوتة، ويحملها معه الى الحلبة لتغذي عدوانيته وشراسته، التي بدورها ستؤدي به الى ضرب خصمه بكل قوة وتفاني وتجلب له الانتصار، هذه الأيديولوجيا التي انتهجها كسلوك وممارسة تحولت الى شعار عريض من الغيرة والإحباط لإحساسه بالتقصير في حياته الزوجية، حيث يتحول الى عاجز عن الممارسة الجسدية، الأمر الذي يتسبب في تحطيم سعادته العائلية ويؤدي به الى الخصام مع أخيه «جو بيسشي»، ثم الشجار مع كل الذين يحيطون به لمجرد أنهم سلَّموا على زوجته.

هكذا أصبح البطل، يقف وحده وسط الميدان، يعارك شكوكه وخوفه من الهزيمة، ويجد إنتصاره وقد تحوَّل الى ضغط كبير على نفسه ، فتفكيره يوجد في قبضة يده، وهو يستعمل يده محاولاً أن يجد طريقه عبر تحطيم وجوه الآخرين.

صراع نفسي محتدم

تتصاعد حدة الصراع النفسي التي يخوضها لاموتا ، حتى تصل الى مرحلة تنتفي فيها الفروق، لم يعد يميز بين الأعداء وبين الأصدقاء، كان ينتابه نوع من كراهية النفس والرغبة في الإنتقام منها .. نراه في بداية الفيلم يطلب من أخيه أن يضربه على وجهه بكل ما يملك من قوة ليثبت لنفسه بأنه يستطيع تحمل الآلام التي يسببها له الآخرون.. هنا تظهر لنا صورة أخرى من العنف العائلي، فلا توجد هناك محاولة للتفاهم، إن أي حديث عائلي يعني البحث عن خصام وشجار ومحاولة تحطيم الأثاث.

والمأساة هي أن البطل قد سمح لتلك الأحداث الصغيرة أن تتحول الى عملية إنتقام شديدة لا حدود لها.. فبعد أن فاز بالبطولة، إنتهت به الأحداث الى نوع من الإنهزام المؤلم في حياته الخاصة..فقد هربت منه زوجته «كاثي موريارتي» مع أطفاله، وقاطعه أخوه بعد شجاراتهما، ثم دخل هو السجن بتهمة التحرش بفتاة قاصر، فنراه ينهار في السجن إنهيار تام، ويبدأ في النحيب وضرب رأسه في الجدار إنتقاماً من جسده على الإهانات التي لحقت به.. وأخيراً ينتهي به الزمن بالعمل في أحد الملاهي الليلية، يسلي ويُضحِك الحاضرين في المقهى، والذين يبحثون مثله عن اللهو والمماطلة وتأجيل الواقع الى بعد حين.

سيناريو محكم

هذا هو «جاك لاموتا» الذي نجح السيناريستين «بول شرادر، ماريديك مارتن» في تقديم ملف حياته بصورة فنية راقية ، وإستطاع أيضاً أن يعطي حبكة طبيعية لبورتريه «لاموتا»، بعد أن أوضح ملامح تركيب الشخصية على المستوى الفسيولوجي (ملاكم قوي، أكول، غير وسيم... الخ)، وعلى المستوي النفسي (طموح، قوي الإرادة، جلف، يعاني من الفراغ العاطفي، غيور جداً وقاسي الى الحد البعيد ... الخ).. بكل هذه التوصيفات والنعوت، إستطاع كاتب السيناريو «بول شرادر» النجاح في تقديم «جاك لاموتا» على الشاشة.

أما بالنسبة للإخراج، فقد بدت لغة «مارتن سكورسيزي»، في الفيلم بسيطة في التراكيب واضحة في طريقة طرح الأفكار دون حذلقة أو تعقيد.. كما أنه برع في إستخدام مفردات اللغة السينمائية الواقعية ، لإعطاء دلالات فكرية ونفسية لتكريس المعنى العام المراد إبرازه في الفيلم.

وأخيراً، فإن فيلم الثور الهائج سيظل علامة بارزة في تاريخ السينما، وعملاً فنياً مهماً لمخرجه المتمكن مارتن سكورسيزي.. هذا إضافة الى أنه كرس روبرت دي نيرو كواحد من أعظم الممثلين في السينما الأمريكية المعاصرة.

حصل هذا الفيلم على جائزة أوسكار أفضل ممثل لدي نيرو، وأفضل مونتاج ثيلما شونماكير .. وأفضل ممثل مساعد جو بسشي « صاحب الدور المميز في فيلم صحبة طيبة Goodfellas وفي فيلم وحيدا في المنزل Home Alone ، وبالتأكيد في فيلمه الأخير مع دي نيرو «الأيرلندي» The irishman.

بالأرقام.. الجوائز العربية والعالمية التي حصدتها السينما العراقية لعام 2019

مهدي عباس

اشتركت الافلام العراقية خلال عام 2019 (روائية طويلة - وثائقية - روائية قصيرة - أنيميشن) في 168 مهرجانا عربيا ودوليا على عموم قارات العالم .

هذه المهرجانات اقيمت في 52 دولة في العالم وتعد الولايات المتحدة الاميركية اكثر دولة اشترك العراق في مهرجاناتها حيث بلغت 21 مهرجانا سينمائيا تليها ايطاليا بسبعة عشر مهرجان سينمائي ثم المغرب ب 12 مهرجانا ثم مصر والهند بتسعة مهرجانات لكل منهما وثمانية مهرجانات في بريطانيا وسبعة مهرجانات في كل من المانيا وتونس ..

عدد الافلام العراقية المشتركة في مهرجانات عربية ودولية بلغ 84 فيلما بين طويل وقصير ووثائقي وانيميشن

اكثر فيلم عراقي شارك في مهرجانات عربية ودولية هو فيلم " عيد ميلاد " للمخرج سعيد لليث دحام حيث شارك في 29 مهرجانا والسبب يعود للتوزيع الجيد على المهرجانات من قبل مجموعة سرميني التي يديرها الناقد صلاح سرميني، ويأتي في المركز الثاني فيلم سترايد للمخرج مازن شربياني حيث اشترك في 18 مهرجانا عربيا ودوليا، اما المركز الثالث فمن نصيب فيلم موصل 980 للمخرج علي محمد سعيد الذي اشترك في 15 مهرجانا، ثم فيلم تورن للمخرج لنوزاد شيخاني بتسعة مهرجانات ثم بخمسة مهرجانات ، وشاركت افلام البنفسجية لباقر الربيعي وتاوان لكامل قادر وأو زائد لوثاب الصقر ويارا لعباس فاضل ودياب لمازن شربياني وشارع حيفا لمهند حيال الجوائز :

حاز 26 فيلما عراقيا على 44 جائزة سينمائية عربية ودولية واكثر فيلم عراقي حاز على جوائز عام 2019 هما فيلما تورن لنوزاد شيخاني وموصل 980 لعلي محمد سعيد حيث حاز كل منهما على ست جوائز فيما حازت افلام شارع حيفا لمهند حيال والرتل لرائد المندلاوي وعيد ميلاد سعيد لليث دحام على ثلاث جوائز لكل منهم وحاز على جائزتين فيلم مواجهة الموت بقاطع الاسلاك لسروار عبدالله والعنقاء لابرار الجبوري والبنفسجية لباقر الربيعي ,

وهناك أفلام حازت على جائزة واحدة (ستراید - مرايا الشتات - لاتخبروا اجلينا - أو زائد - سبية - طيور سنجار - الناجون من الفردوس - قصص العابرين - ارض لاحياة فيها - دياب - فحم ورماد - ساضحك طويلا - ليوة الجبل - وخزة - يارا - الرمق الاخير - الصياد الاخير - الحقيبة)

> عدد الافلام العراقية المشتركة في مهرجانات عربية ودولية بلغ 84 فيلما بين طويل وقصير ووثائقي وانيميشن، اكثر فيلم عراقي شارك في مهرجانات عربية ودولية هو فيلم « عيد ميلاد » للمخرج سعيد لليث دحام حيث شارك في 29 مهرجانا والسبب يعود للتوزيع الجيد على المهرجانات من قبل مجموعة سرميني التي يديرها الناقد صلاح سرميني

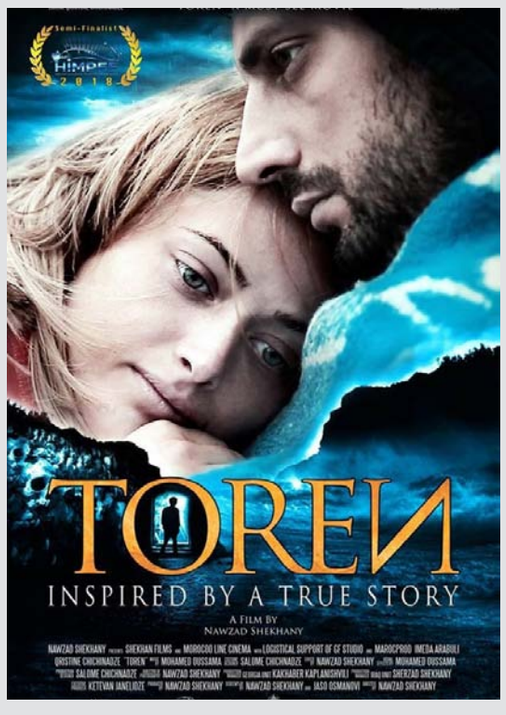

فيس بوك تمحو تسجيلات الفيديو المحرفة بالذكاء الاصطناعي

متابعة الصباح الجديد :

قالت شركة فيس بوك إنها ستزيل أي تسجيلات مصورة محرفة أو غيرها من المواد التي جرى التلاعب بها من على منصتها لكنها لن تزيل المواد الساخرة في خطوة تهدف إلى الحد من التضليل الإعلامي قبيل انتخابات الرئاسة الأميركية.

وقالت الشركة ومقرها كاليفورنيا في تدوينة بتاريخ السادس من يناير/كانون الثاني إنها ستزيل المواد الإعلامية المضللة إذا كانت خضعت لتكنولوجيا مثل الذكاء الاصطناعي «التي تدمج أو تستبدل أو تضيف محتوى إلى تسجيل مصور بحيث يبدو وكأنه حقيقي».

وقالت فيس بوك «هذه السياسة لا تشمل المحتوى الساخر أو التسجيلات التي عُدلت فقط لحذف أو تغيير ترتيب الكلمات».

وذكرت فيس بوك أنها في إطار سياستها الجديدة، لن تزيل تسجيلا أجريت عليه تعديلات كبيرة ليظهر مثلا نانسي بيلوسي رئيسة مجلس النواب الأميركي غير متماسكة وكأنها تتعثر في نطق الكلمات مراراً وتكراراً.

وقالت الشركة في بيان «تسجيل الفيديو الذي جرى تحريفه لرئيسة المجلس بيلوسي لا تنطبق عليه معايير هذه السياسة ولن تتم إزالته. ستزال فقط التسجيلات التي أنتجت باستعمال الذكاء الاصطناعي لتظهر أشخاصا يقولون أشياء لم يقولوها».

وتعرضت شركة فيس بوك لانتقادات بسبب سياساتها بخصوص المحتوى من شتى الأطياف السياسية.

فقد انتقد الديمقراطيون الشركة لرفضها التحقق من مضمون الإعلانات السياسية في حين اتهمها الجمهوريون بالتمييز ضد الآراء المحافظة وهو ما نفته الشركة.

وأعلن موقع فيسبوك للتواصل الاجتماعي أنه قام بإزالة شبكة حسابات وهمية تستعمل هويات مزيفة للقيام بحملة لنشر مواد مؤيدة للرئيس الاميركي دونالد ترامب على الموقع وانستغرام.

وهذا الإعلان هو أحدث كشف لفيسبوك عن قضايا تلاعب بحسابات يتم إنشاؤها باستعمال هويات مزيفة لتضخيم صورة جماعة سياسية أو قضية.

وبدأ فيس بوك شوطاً جديداً في الحرب على الاخبار الكاذبة ببدء اختبار أداة للتحقق من القصص الإخبارية والمقالات.

وتمنح الاداة الشبكة الاجتماعية الأكبر وسيلة فعالة لوقف سيل الأخبار الكاذبة مع تنامي الضغوط الحكومية للسيطرة على انفلات كبير اصبح محدداً بشكل خاص في المعارك الانتخابية.

وتمنح الأداة الجديدة معلومات عن مصدر القصص الإخبارية التي تصل إليهم عبر زر ينقر عليه المستعمل للحصول على معطيات عن محرري التقارير من دون الحاجة إلى الذهاب إلى مكان آخر.

وأشار الموقع الشهير للتواصل الاجتماعي إلى ان المعلومات الإضافية ستجمع من موقع فيسبوك نفسه ومصادر أخرى عن الناشر مثل صفحته على الموسوعة الحرة ويكبيديا وغيرها.

وفي بعض الحالات التي يتعذر فيها توفير المعلومات عن ناشر الأخبار، فإن فيس بوك سيخبر المستعملين بذلك لتنبيههم.

باريس هيلتون في علاقة عاطفية جديدة

متابعة الصباح الجديد :

بعد انتهاء حفل توزيع جوائز «غولدن غلوب» بنسخته الـ 77، تجمّع المشاهير للاحتفال بشكل خاص ، وهذا ما كشف عن علاقة باريس هيلتون، الممثلة وعارضة الازياء الأميريكية ووريثة فنادق هيلتون حول العالم بمستثمر أميريكي، وذلك بعد أكثر من عام كامل منذ انفصالها عن الممثل الأميريكي كريس زيلكا.

ونشرت صحيفة «ديلي ميل» البريطانية، أن باريس هيلتون 38 عامًا، ظهرت في الحفل المقام بعد غولدن غلوب في مشاهد وأوضاع حميمية من القبلات والأحضان مع المستثمر الأميريكي كارتر ريوم 38 عامًا، ونقلًا عن بعض الضيوف أن الثنائي لم يكتفيا بإظهار علاقتهما العاطفية الجديدة للناس فحسب، حيث كانت باريس تضع يديها حول رقبته وعلى ركبته وكانت أوضاعهما طوال السهرة في غاية الحميمية.

تأتي هذه العلاقة العاطفية الجديدة لباريس بعد إلغاء خطبتها من الممثل كريس زيلكا في شهر نوفمبر لعام 2018، وذلك بعد عام واحد فقط من بدء علاقتهما العاطفية في 2017، وأفاد تقرير صادر عن صحيفة « إي نيوز » الأميريكية، أن الثنائي احتفلا معاً بليلة رأس السنة مع عائلة ريوم التي تعشق باريس بشكل كبير.

وأضاف التقرير أيضًا أن ريوم مستثمر أميريكي ورجل أعمال مشهور في مجال التكنولوجيا، وهو أحد أصدقاء الممثلة غوينث بالترو وهو مشهور جدًا في عالم هوليوود، وبدأ علاقته بباريس منذ شهر واحد فقط كما أنه يحظى بسيرة ذاتية مبهرة فهو خريج من كلية التجارة جامعة هارفارد وتخرج أيضًا من جامعة كولومبيا كما أنه مؤسس مشارك لشركة VEEV Spirts للمشروبات الكحولية مع شقيقه كورتني.

وبعد ريوم أقل الرجال الذين ارتبطت بهم باريس شهرة حيث كانت في علاقة سابقة مع نيك كارتر، نجم فرقة Backstreet Boys وريك سولومان لاعب البوكر وجايسون شو عارض الأزياء الأميريكي.

جمهورية العراق
مجلس القضاء الاعلى
رئاسة استئناف واسط الاتحادية
محكمة جنح الكوت

العدد: ٢٩٧٠/جنح/٢٠١٩
التاريخ: ٢٠١٩/١٢/٢٩

إعلان

الى المتهم الهارب: حسين بدر جمعه السراي
بالنظر لجهولية محل إقامتك في الوقت الحاضر ولكونك متهما في القضية المرقمة 2970/جنح/2019 وفق أحكام المادة (32) من قانون المخدرات والمؤثرات العقلية رقم 50 لسنة 2017 فقد تقرر تبليغك بالاعلان عن طريق صحيفتين محليتين للحضور أمام هذه المحكمة في يوم 2020/1/30 وفي حال عدم حضورك سوف تجرى المحاكمة بحقك غيابا وحسب الاصول.

القاضي
مرتضى كاظم آل شعيدل

جمهورية العراق
مجلس القضاء الأعلى
رئاسة محكمة استئناف ذي قار الاتحادية
محكمة الاحوال الشخصية في قلعة سكر

العدد: ٥٢٥/ش/٢٠١٩
التاريخ: ٢٠٢٠/١/٥

إعلان

الى المدعى عليه/ فرج رزاق رشيد
أصدرت محكمة الاحوال الشخصية في قلعة سكر قرار حكمها الغيابي المرقم 525/ش/2019 في 2019/12/19 والمتضمن الحكم بالتفريق بينك وبين المدعية رجاء محيسن عبيد وكونك مجهول محل الاقامة قررت المحكمة تبليغك بالقرار الصادر عن طريق النشر في صحيفتين يوميتين رسميتين واسعتي الانتشار ولك حق الاعتراض على الحكم الغيابي خلال المدة القانونية او إرسال من ينوب عنك قانونا وبخلاف ذلك يكتسب القرار الدرجة القطعية.

القاضي
مازن عاكول خضير

جمهورية العراق
مجلس القضاء الاعلى
رئاسة محكمة استئناف صلاح الدين الاتحادية
دار القضاء في الدور
محكمة الاحوال الشخصية في الدور

العدد: ٣/ش/٢٠٢٠

إعلان

الى/ المفقود/ عمار بدر عواد
تحية طيبة...
أقامت المدعية (خالدة ابراهيم احمد) دعوى لدى محكمة الاحوال الشخصية في الدور بالعدد 3/ش/2020 لغرض استحصال قرار حكم بوفاتك وقد تم تعيين يوم 2020/1/14 موعد للمرافعة الساعة التاسعة صباحا فعليك الحضور بالموعد المحدد وبخلافة سوف يتم إجراء المرافعة بحقك غيابا وفق الاصول ومن لديه معلومات عن المفقود إشعار الجهات ذات العلاقة.
مع التقدير...

القاضي

محكمة تحقيق الدور

العدد: ٧
التاريخ: ٢٠٢٠/١/٧

إعلان

بتاريخ 2016/11/19 فقد المدعو (شفيق محمود رزوقي سلمان الدوري) ولم يعثر عليه لحد الآن برغم البحث والتحري،راجين إعلام ذويه عن أي معلومات تتوفر عنه.

القاضي

مجلس القضاء الاعلى
رئاسة استئناف محكمة صلاح الدين الاتحادية
محكمة الاحوال الشخصية في تكريت

العدد: ٥٤/٢٠٢٠
التاريخ: ٢٠٢٠/١/٧

إعلان

م/ حجة حجر وقيمومة
بتاريخ 2019/6/2 قدمت المدعوة (أريج محمد صالح) طلبا الى هذه المحكمة تروم فيه نصبها وصية مؤقتة على ابنها القاصر (يوسف مشتاق حسن) لذا قررت هذه المحكمة تبليغ والده المدعو (مشتاق حسن عباس) بالنشر في صحيفتين محليتين يوميتين فعليه اقتضى حضور والده أمام هذه المحكمة خلال مدة أقصاها عشرة أيام من تاريخ النشر في الصحف وبعكسه ستصدر المحكمة حجة الوصاية المؤقتة وفق للقانون.
القاضي
عبدالله حسن خلف الحبيب
قاضي أول محكمة الاحوال الشخصية في تكريت

جمهورية العراق
وزارة النقل

إعلان مناقصات

1 - إعادة تأهيل محطة أنواء جوية الرمادي ومحطة أنواء جوية هيت (EODP-AF-MOT/W4)
2 - إنشاء محطة أنواء جوية الموصل وتأهيل محطة أنواء جوية تلعفر (EODP-AF-MOT/W5)
3 - إعادة تأهيل محطة أنواء جوية تكريت ومحطة قطار سامراء (EODP-AF-MOT/W6)

تدعو وزارة النقل السادة المقاولين من ذوي الخبرة والاختصاص والمؤهلين لتقديم عطاءاتهم لتنفيذ مشاريع إنشاء وإعادة تأهيل للمحطات آنفة الذكر.
1 - **المناقصة الأولى**: الأعمال المدنية والصحية والكهربائية لتأهيل وترميم البناية الخاصة بمحطة الانواء الجوية في الرمادي وبناية محطة الانواء الجوية في هيت الواقعة في (محافظة الانبار)
2 - **المناقصة الثانية**: الأعمال المدنية والصحية والكهربائية لإنشاء بناية محطة الانواء في الموصل ولتأهيل وترميم البناية الخاصة بمحطة الانواء الجوية في تلعفر والواقعة في(محافظة نينوى)
3 - **المناقصة الثالثة**: الأعمال المدنية والصحية والكهربائية لتأهيل وترميم البناية الخاصة بمحطة الانواء الجوية في تكريت وبناية محطة قطار سامراء الواقعة في (محافظة صلاح الدين)
وإن مدة تنفيذ كل عقد 90 يوما (تسعون يوما) بضمنها أيام العطل الرسمية تبدأ من تاريخ توقيع العقد واستلام الموقع خاليا من الشواغل ويمكن شراء وثائق العطاء الكاملة باللغة العربية من قبل المناقصين الراغبين وبعد تقديم طلب خطي على العنوان أدناه ودفع مبلغا قدره (200 $) (مائتا دولار أميركي) نقدا غير قابل للرد وسيتم تسليم وثائق العطاء باليد وتقدم العطاءات بظرف مغلق ومختوم يودع في صندوق العطاءات وتسلم وثائق العطاء على العنوان أدناه بموجب الشروط مع تقديم وصل شراء وثائق المناقصة الاصلي مع العطاء:
يمكن للمناقصين الراغبين بالحصول على معلومات اضافية من خلال الاتصال بوزارة النقل وإدارة المشروع: إدارة تنفيذ مشاريع قرض البنك الدولي/ بناية الشركة العامة لسكك حديد العراق في منطقة العلاوي/ تقاطع دمشق البريد الإلكتروني (mot.pmt.8793iq@gmail.com)
يجب تسليم العطاءات على العنوان أدناه وإن آخر موعد لتسليم العطاءات/ الساعة الثانية عشرة ظهرا من يوم: 2020/1/26 للمناقصة رقم 1 و2020/1/28 المناقصة رقم 2 و2020/1/30 المناقصة رقم 3 ولا يسمح بتقديم العطاءات المتأخرة وسيتم رفضها، وسيتم فتح العطاءات فعليا بوجود ممثلين عن المناقصين الراغبين بالحضور شخصيا على العنوان أدناه وسيكون يوم 2020/1/19 للمناقصة رقم 1 و2020/1/21 للمناقصة رقم 2 و 2020/1/23 للمناقصة رقم 3 في الساعة العاشرة صباحا موعدا للاجتماع مع المناقصين لتوضيح أسلوب ملء وثائق العطاء والإجابة على الاستفسارات.
عنوان تسليم العطاءات/
بغداد/ منطقة العلاوي/ بناية مقر الشركة العامة لسكك حديد العراق (المحطة العالمية)
هاتف: 07713023975

طالب جواد كاظم
رئيس فريق تنفيذ مشاريع البنك الدولي لوزارة النقل

سارا تشي من لايبزيج إلى جالطة سراي

ميونيخ ـ وكالات:

أعار نادي لايبزج الألماني، المدافع الأوروجواياني مارسيلو ساراتشي إلى نادي جالطة سراي التركي.. وينص عقد الإعارة على حصول النادي التركي على خدمات ساراتشي حتى صيف 2021، مقابل 500 ألف يورو، دون بند يتيح إمكانية شرائه.. من جانبه، أكد جالطة سراي صفقة استعارة المدافع الأيسر في بيان أصدره أول أمس.

بهذه الصفقة، يكثف لايبزج جهوده من أجل ضم الألماني الدولي بنيامين هنريش لاعب نادي موناكو الفرنسي، الذي اتفق معه لايبزج، لكن لا يزال هناك خلاف مع النادي حول قيمة الصفقة.

كان ساراتشي انتقل إلى لايبزج في صيف 2018 من نادي ريفر بليت الأرجنتيني مقابل 12 مليون يورو، وكانت بدايته مع النادي الألماني قوية، لكنه فقد مركزه لصالح الألماني الدولي مارسيل هالستنبرج.

كما لم يفلح ساراتشي في إثبات نفسه حتى مع المدرب الجديد للفريق، يوليان ناجلسمان، الذي جاء خلفا لرالف رانجيك.

مفكرة اليوم

كأس آسيا تحت 23 عاما

العراق ـ أستراليا 1:15 ظهراً

نصف نهائي السوبر الإسباني

فالنسيا ـ ريال مدريد 10:00 مساءً

منذ تأسيس البطولة وحتى نهاية مرحلة الذهاب من الموسم الجاري

برشلونة يعادل ريال مدريد تهديفياً للمرة الاولى في تاريخ الليجا

مباراة سابقة بين الريال وبرشلونة

مدريد ـ وكالات:

نجح نادي برشلونة تهديفياً في معادلة غريمه نادي ريال مدريد ببطولة الدوري الإسباني منذ تأسيسها في عام 1929 وحتى نهاية مرحلة الذهاب من الموسم الجاري (2019-2020).. وبحسب الأرقام التي نشرتها صحيفة «ماركا» الإسبانية ، فإن المنحنى التهديفي التصاعدي لبرشلونة يرشحه ليصبح الفريق الأكثر تسجيلاً للأهداف في تاريخ الدوري الإسباني بنهاية الموسم الجاري، في ظل استمرار خط هجوم نادي العاصمة على أدائه المتواضع.

وتكشف الإحصائية بأن الرصيد التهديفي للفريقين ظل قائماً بينهما منذ النسخة الأولى من البطولة و حتى الآن ، حيث تواصلت لعبة الكراسي الموسيقية بينهما حتى الثمانينات وبداية الالفية الثالثة، والتي نجح خلالها ريال مدريد بهجومه الفعال في توسيع الفارق التهديفي عن غريمه برشلونة بفضل المهاجمين الذين امتلكهم في صفوفه واصبحوا الهدافين التاريخيين في البطولة، على غرار المكسيكي هوغو سانشيز الذي بفضله تمكن «الأبيض الملكي» من الهيمنة على لقب «الليغا» لخمسة مواسم متتالية في الفترة من عام 1986 وحتى عام 1990.

هذا وتمكن هجوم ريال مدريد من التفوق تهديفياً على برشلونة بفارق تجاوز المائة هدف على مدار ستة مواسم متتالية ، إذ بلغ الفارق ذروته بـ 139 هدفا في موسم (1989-1990) عندما سجل ريال مدريد 106 أهداف في الموسم، بينما لم يسجل برشلونة سوى 83 هدفاً ، ليصل إجمالي أهداف «المرينغي» إلى 3688 هدفاً ، بينما بلغ 3549 هدفاً لدى«البارسا» ، قبل ان تبدأ مرحلة التراجع طيلة مواسم التسعينات عندما انتقل لقب الدوري الإسباني من العاصمة مدريد إلى الإقليم الكتالوني لأربعة مواسم متتالية.

واستعاد ريال مدريد تفوقه في سنوات الألفية الأولى ، مستغلاً فترة الفراغ التي عرفها برشلونة، حيث بلغت المسافة التهديفية بينهما إلى 79 هدفاً.

ومنذ موسم (2004-2005) الذي شهد بداية مشوار الهداف الأرجنتيني ليونيل ميسي ، فقد تمكن برشلونة من تقليص الفارق التهديفي عن ريال مدريد ، من موسم لآخر مستغلاً قدرات «البرغوث» التهديفية ، وضم الفريق لأقوى ثلاثي هجومي، ليتعادل الفريقان تهديفياً بعدما بلغ رصيد الكتالونيين الإجمالي 6138 هدفاً مقابل 6138 هدفاً للمدريديين.

وبرغم ان الغريمين يحتلان المركزين الأول والثاني بعدد متساو من النقاط بلغ 40 نقطة ، إلّا ان الفارق التهديفي بينهما بلغ 13 هدفاً لصالح برشلونة ، وهو مؤشر واضح على تراجع قدرات ريال مدريد التهديفية التي تأثرت كثيراً برحيل هدافه التاريخي البرتغالي كريستيانو رونالدو في صيف عام 2018 بعدما كان قد ساهم في توسيع الفارق إلى 59 هدفاً خلال فترة توهجه التي جعلته يصعد ليصبح افضل هداف في تاريخ نادي العاصمة.

وكان ريال مدريد قد توج 33 مرة بلقب الدوري الإسباني ، مقابل 27 مرة لبرشلونة ، إذ سجل الأول تراجعاً في العشرين سنة الماضية، حيث اكتفى خلالها بإحراز 6 ألقاب مقابل 10 ألقاب للكتالونيين.

يشار الى أنه على الرغم من الطفرة الكتالونية، فإن ريال مدريد لا يزال يتفوق في عدد المرات التي نال فيها احد لاعبيه جائزة «البيتشيتشي» كأفضل هداف في الموسم ، إذ نالها لاعبوه 27 مرة مقابل 17 مرة لبرشلونة، مع الإشارة الى أن «البارسا» يتفوق على «المرينغي» في كونه يمتلك لقب الهداف التاريخي للمسابقة بفضل ميسي الذي سجل 427 هدفاً حتى الآن.

بنزيمة وبيل يغيبان عن الكأس السوبر الاسبانية بداعي الاصابة

بنزيمة وبيل

مدريد ـ وكالات:

أعلن ناي ريال مدريد، أن مهاجميه الفرنسي كريم بنزيمة والويلزي غاريث بايل سيغيبان عن كأس السوبر الاسبانية لكرة القدم التي تستضيفها السعودية، بداعي الاصابة.

وأشار النادي الملكي على موقعه الرسمي أن بنزيمة يعاني من اصابة «في العضلة الخلفية لفخذه الايسر»، مقابل «التهاب في الجهاز التنفسي العلوي» لزميله الويلزي.

وشارك اللاعبان في التشكيلة الاساسية للفريق خلال الفوز الذي حققه ريال على مضيفه خيتافي (3-صفر) في المرحلة 19 من الدوري الاسباني الذي عادت عجلته الى الدوران مع انتهاء الاستراحة الشتوية.

ولن يسافر الثنائي الى السعودية حيث يلتقي ريال مدريد مع فالنسيا في الدور نصف النهائي اليوم الاربعاء بعد عدم إدراج اسمهما على قائمة الفريق الصادرة أمس الأول.

ويلتقي الفائز في النهائي الذي يقام في جدة الاحد، مع برشلونة او اتلتيكو مدريد اللذين يلتقيان في نصف النهائي الثاني غدٍ الخميس..

وسبق للفرنسي زين الدين زيدان مدرب الـ«بيانكونيري» أن كشف عن غياب البلجيكي ادين هازار ايضا عن البطولة لعدم تعافيه من اصابة في الكاحل.. وقد أثار قرار إقامة الكأس السوبر الاسبانية على شكل بطولة مصغّرة من أربعة اندية في السعودية للأعوام الثلاثة المقبلة، الذي اتخذ في تشرين الثاني الماضي، جدلا واسعا في اسبانيا.

سفيتولينا تودّع منافسات برزبين من الدور الأول

سيرينا ويليامز تبلغ بسهولة الدور الثاني لبطولة أوكلاند للتنس

سيرينا

العواصم ـ وكالات:

بدأت سيرينا ويليامز، المصنفة الأولى، مسيرتها في منافسات فردي السيدات ببطولة أوكلاند للتنس بفوز سهل (6-3)، و(6-2) على الإيطالية كاميلا جيورجي الصاعدة من التصفيات، أمس..

وخاضت سيرينا، مباراتها الأولى في الفردي منذ الهزيمة أمام بيانكا أندريسكو في نهائي بطولة أمريكا المفتوحة العام الماضي، وقدمت اللاعبة المخضرمة عرضًا قويًا، وسجلت 8 ضربات إرسال ساحقة.

وكسرت سيرينا إرسال اللاعبة الإيطالية ثلاث مرات ولم تتعرض لأي كسر خلال مباراة الدور الأول التي استمرت 68 دقيقة.

ولم يكن بوسع جيورجي، 28 عامًا، مجاراة قوة سيرينا الحاصلة على 23 لقبًا بالبطولات الأربع الكبرى لتحقق اللاعبة الأمريكية فوزها الخامس على التوالي أمام منافستها الإيطالية، ودون التعرض لأي هزيمة.

وقالت سيرينا في مقابلة: «إنه لمن الرائع العودة إلى هنا. إنه من الجيد حقا إظهار أني لا أزال أملك بعض القوة في ذراعي وساقي».

كانت سيرينا، صعدت إلى دور الثمانية في منافسات زوجي السيدات بهذه البطولة مع زميلتها كارولين وزنياكي، يوم أول أمس.

وعانت الكرواتية بيترا مارتيتش المصنفة الثانية قبل أن تفوز بصعوبة (5-7)، و(6-4)، و(6-4) على الأمريكية أوسو أركونادا التي خسرت في التصفيات قبل أن تشارك عقب انسحاب لاعبة فائزة.

وتأهلت الأمريكية أماندا أنيسيموفا، المصنفة الثالثة للدور الثاني بعد فوزها (6-3)، و(6-4) على الأوكرانية كاترينا كوزلوفا.

من جانب اخر، صعقت الأمريكية دانييلا كولينز منافستها إيلينا سفيتولينا البطلة السابقة بالفوز عليها 6-1 و6-1، في الدور الأول لبطولة برزبين الدولية للتنس أول أمس، في حين خرجت الألمانية أنجليك كيربر.

ودخلت سفيتولينا المصنفة الخامسة عالميا المباراة بصفتها من أبرز المرشحات للتقدم في البطولة لكن بدا أنها بعيدة تماما عن أفضل مستوياتها.

واستغلت كولينز الفرصة من خلال ضرباتها القوية لتكسر إرسال سفيتولينا مبكرا وتفوز بعدها بخمسة أشواط متتالية وتحسم المجموعة الأولى لصالحها..

وعانت سفيتولينا المصنفة الرابعة مع ضربات إرسالها الأول خلال المباراة واستهدفت كولينز ضربات إرسالها الثاني الضعيفة لتهيمن على المجموعة الثانية.

وبعد خسارة الشوط الأول مضت كولينز في طريقها للفوز بستة أشواط متتالية لتحسم الانتصار في 56 دقيقة.. وكان هذا انتصارا بارزا لكولينز التي عانت لاستعادة أفضل مستوياتها منذ إصابتها بالتهاب المفاصل الروماتويدي في تشرين الأول.

وهو الانتصار الثالث لكولينز أمام منافسة من قائمة أول عشر لاعبات في التصنيف العالمي وسيزيد ثقتها في نفسها قبل أستراليا المفتوحة، التي بلغت فيها الدور قبل النهائي العام الماضي لأول مرة في مسيرتها في البطولات الأربع الكبرى.

PETRONAS

PCIHBV TENDER ADVERTISEMENT
IS NOW AVAILABLE ONLINE

https://www.petronas.com/join-us/be-our-partner/pcihbv-tender

Scan me

TENDER ANNOUNCEMENT
إعلان مناقصة /عطاء

GARRAF OIL FIELD DEVELOPMENT PROJECT IN THI QAR
مشروع تطوير حقل الغرَاف بذي قار

PETRONAS Carigali Iraq Holding B.V. (PCIHBV) is engaged in the exploration, development and production operations for the Garraf Oil Field pursuant to a Development and Production Service Contract (DPSC) with Thi-Qar Oil Company of the Republic of Iraq. PCIHBV, as the Operator of the Garraf Oil Field, hereby invites prospective bidders with relevant experience and resources to participate in the following tender :

شركة بتروناس كاريجالي العراق القابضة (بتروناس) تقوم بعمليات الاستكشاف والتطوير والإنتاج لحقل الغرَاف النفطي وذلك بموجب عقد خدمة تطوير وإنتاج حقل الغرَاف النفطي المبرم مع شركة نفط ذي قار وهي شركة عامة تملكها الحكومة العراقية. شركة بتروناس وباعتبارها هي المُشَغِل لحقل الغرَاف النفطي، تدعوا المتعهدين الراغبين من ذوي الخبرة والقدرة للمشاركة في المناقصة التالية:

Tender No. & Title / رقم المناقصة	رقم المناقصة
PCIHBV/2019/TS/2436 (RE-BIDDING) PROVISION FOR SUPPLY AND DELIVERY OF MOBILE WATER PUMPS FOR PETRONAS CARIGALI IRAQ HOLDING B.V. (PCIHBV)	PCIHBV/2019/TS/2436 (RE-BIDDING) اتفاقية لتوريد وتسليم مضخات المياه المتنقلة لشركة بتروناس كاريجالي العراق القابضة (PCIHBV)
Tender Brief :	**ملخص نطاق العمل :**
Brief Scope of Works: The Bidder's Scope of Work shall include, but not necessarily limited to, the following: • To supply and deliver four (4) unit of mobile water pumps with accessories. • To supply and deliver hoses that are 100 meter length for each pump that are able to withstand 5-10 barg with suitable flange connection. • To provide FAT with third party inspection services and two (2) years operational spare.	ملخص نطاق الاعمال يشمل نطاق عمل مقدم العطاء ، على سبيل المثال لا الحصر ، ما يلي: • لتجهيز وتسليم اربع (4) وحدات من مضخات المياه المتنقلة مع ملحقاتها . • لتجهيز وتسليم خراطيم بطول 100 متر لكل مضخة قادرة على تحمل 5-10 بار مع الفلنجة المناسبة للربط. • توفير FAT مع خدمات التفتيش طرف ثالث وسنتين من سنوات التشغيل الاحتياطية.
Tender Requirement Mandatory / Minimum Qualifications (Gees of Criteria)	**متطلبات المناقصة**
• Bidder shall be able to deliver the pumps DDP Garraf Base Camp within twelve (12) weeks after purchase order issued. • Flow rate capacity is 1400m3/hr, rated power is 100kW and diesel driven. • The brand of the equipment from USA/West Europe/Korea/Japan.	• يجب أن يكون مقدم العطاء قادر على تسليم المضخات DDP في حقل الغراف خلال 12 اسبوع بعد اصدار امر الشراء. • معدل التدفق هو 1400م^3/ ساعة ، والطاقة المقدرة 100كيلو واط ويشغلها الديزل . • لعلامة التجارية للمعدات من الولايات المتحدة الأمريكية / غرب أوروبا / كوريا / اليابان.
INSTRUCTION TO TENDER	**تعليمات لتقديم العطاءات**
1. The Tender is scheduled as follows: i. Tender Announcement Date: 06 & 07 January 2020 ii. Tender Fee Deadline : 16 January 2020 iii. Bid Closing Date: 21 January 2020, 1600 hours (Iraq Time, GMT+3) 2. Strategy i. Tender Strategy: Competitive Bidding tender. ii. Submission: Separate Envelope for Technical Proposal and Commercial Proposal. iii. Evaluation: This tender is open competitive bidding with 2-tier evaluation i.e. Firstly Bidders' technical proposal will be evaluated and subsequently commercial evaluation will only be done for technically qualified bidder which aligned with Public Tender through Technical Qualification Method. 3. Interested Bidders shall pay the Tender Fee not later than the above Tender Fee Dateline. The Fee for one set of RFQ Documents is United States Dollars One Hundred (USD100.00). The Payment is non-refundable. For Payment Method and Details, kindly submit your interest to participate to tender_iraq05@petronas.com.my 4. RFQ/ITB document shall be issued via email or CD by PCIHBV after receipt of a scanned copy of Tender Fee. 5. The Bidders shall bear all costs arising from or incidental to the preparation, clarification, finalization and delivery of their Bid Proposals. 6. The successful bidder will bear the advertisement fee of this tender as mentioned in ITB. 7. PCIHBV reserves the right to award or not to award this tender at its sole discretion; as well as the right to cancel the tender without prior notice. 8. All communications and accompanying material shall be in English. 9. If you have further enquiries regarding this Tender Announcement, please email tender_iraq05@petronas.com.my	1. إن التوقيتات المنظمة لجدول أعمال العطاء/المناقصة تكون كما يلي: i. تاريخ الإعلان عن العطاء/المناقصة: 06 و 07 كانون الثاني (يناير) 2020. ii. تاريخ انتهاء العطاء: 16 كانون الثاني (يناير) 2020. iii. تاريخ إغلاق عرض الأسعار: 21 كانون الثاني (يناير) 2020 الساعة 1600 (بتوقيت العراق , +3 ساعات من توقيت جرينيتش العالمي) 2. استراتيجية i. إستراتيجية المناقصة: مناقصة تنافسية ii. تقديم: مغلف منفصل للمقترح التقني والتجاري ووديعة العطاء الاصلي. iii. التقييم: هذه المناقصه هي مناقصه تنافسيه مفتوحه بمرحلتين، اي انه سيتم فتح العروض الفنيه للمزايدين اولا ومن ثم العروض التجاريه للمزايدين من خلال المناقصة العامة بطريقة للتأهيل الفني 3. يجب على مقدمي العطاءات المهتمين دفع رسوم المناقصة في موعد أقصاه ما ورد أعلاه. رسوم مجموعة واحدة من وثائق هي مئة دولار أمريكي (100,دولار أمريكي). الدفع غير قابل للاسترداد. للحصول على طريقة الدفع والتفاصيل، يرجى تقديم اهتمامك للمشاركة في tender_iraq05@petronas.com.my 4. يجب ان تصدر وثيقة طلب الحصول على الوثائق بعد تلقي نسخة من رسوم المناقصة عن طريق البريد الإلكتروني أو القرص المضغوط من بتروناس 5. سيتحمل المتعهد كل المصروفات الناتجة عن تقديمه للعطاء بما فيها مصروفات إعداد العطاء وملئه والتوضيحات المتعلقة به وتسليمه. 6. سيتحمل المتعهد /المقاول الذي سيرسو العطاء عليه رسوم إعلان العطاء/المناقصة. # 7. لشركة بتروناس الحق في منح العطاء أو الامتناع عن منحه وذلك وفقاً لتقديراتها الخاصة كما لها الحق في إلغاء العطاء/المناقصة دون إنذار أو إبداء أسباب. 8. كل المكاتبات والمستندات المرفقة يجب أن تكون مكتوبةً باللغة الإنجليزية. 9. كل المتعهدين ذوي الرغبة والذين لهم استفسارات بخصوص هذا الاعلان عليهم إرسالها للبريد الإلكتروني tender_iraq05@petronas.com.my

نهائيات آسيا تحت سن 23 تدخل مرحلة الجدية

شهد يطمح لاعادة إنجاز قطر والبداية من أستراليا اليوم

بانكوك ـ حسين سلمان*

دخلت بطولة آسيا بكرة القدم أمس والمقرر انطلاقها اليوم الاربعاء، مرحلة الجدية بانعقاد المؤتمر الفني تلاه الطبي ومن ثم الصحفي لمباريات الجولة الاولى لفرق المجموعة الاولى والتي تضم منتخبات العراق وتايلند واستراليا والبحرين.

ويلتقي اليوم الاربعاء منتخب العراق بطل عام 2013 مع أستراليا على ستاد ثاماسات في الساعة الواحدة والربع ظهرا بتوقيت بغداد المحلي الخامسة والربع عصرا بتوقيت العاصمة التايلندية بانكوك، في حين تتقابل تايلاند المضيفة مع البحرين على ستاد راجامانغالا في الساعة الرابعة والربع عصرا بتوقيت بغداد، الثامنة والربع مساء بتوقيت تايلند، ضمن منافسات الجولة الاولى لفرق المجموعة الاولى، وتنقل المباراتان على قناة (بي ان سبورت 5).

واشار مدرب المنتخب الاولمبي العراقي بكرة القدم عبد الغني شهد أمس قبل مباراة استراليا في افتتاح نهائيات اسيا للمنتخبات الاولمبية المقرر انطلاقها في تايلند اليوم الاربعاء، انه يعرف المنتخب الاسترالي جيدا.

وقال شهد في المؤتمر الصحفي الذي سبق لقاء استراليا ،» لدينا طموحات كبيرة باعادة انجاز قطر ، ونمتلك لاعبين واعدين مؤهلين للتأهل الى اولمبياد طوكيو، مثلما حدث في ريو دي جانيرو 2016».

واضاف» اما بالنسبة لاعمار اللاعبين ففريقنا مشارك ضمن السن القانوني المحدد في لوائح الاتحاد الاسيوي وحساباتنا الحالية تنصب في المجموعة فقط ولدينا معلومات كافية عن كل الفرق التي هي الاخرى تشارك بالاعمار القانونية».

وبين» بالتاكيد مباراة استراليا الاولى هي مدخل للبطولة ولدينا معلوت وافية عن الفريق الاسترالي وان ابعاد اربعة لاعبين منه هي نقطة ايجابية للفريق العراقي».

وقبل المؤتمر الصحفي تم عقد المؤتمر الفني في الساعة الخامسة فجرا بتوقيت بغداد المحلي وتم من خلاله تحديد الزي الذي سيرتديه الفريق العراقي والفرق الاخرى في مباريات المجموعة الاولى لنهائيات اسيا المقرر انطلاقها اليوم الاربعاء.

الفريق العراقي سيرتدي الاخضر الكامل في لقاء اليوم امام استراليا، بينما حارس المرمى سيلعب بالقميص السمائي، فيما يرتدي منتخب استراليا الاصفر.

اما لقاء البحرين في الجولة الثانية والمقرر له ان يقام في 11 كانون الثاني الجاري، فأن المنتخب العراقي سيلعب بالابيض والبحرين بالاحمر، فيما يلعب المنتخب العراقي المباراة الاخيرة في المجموعة امام تايلند في 14 من الشهر الجاري بالزي الاخضر، وتايلند بالازرق.

وأعلن الاتحاد الآسيوي لكرة القدم أسماء حكام مباراتي الجولة الأولى من منافسات المجموعة الأولى في بطولة آسيا تحت 23 عاماً 2020 في تايلاند، واللتين تقامان اليوم الأربعاء.

ويلتقي في اليوم الأول منتخب العراق بطل عام 2013 مع أستراليا على ستاد ثاماسات، في حين تتقابل تايلاند المضيفة مع البحرين على ستاد راجامانغالا. ويدير مباراة العراق وأستراليا طاقم حكام صيني، مكون من فو مينغ، والحكمين المساهدين شي زيانغ وكاو يي، وحكم الفيديو المساعد ما نينغ.

كما يشارك في إدارة المباراة حكام الفيديو المساعدين ليو كووك مان من هونغ كونغ، وكو هيونغ-جين من كوريا الجنوبية، والحكم الرابع كريشانثا ديلان بيريرا من سريلانكا.

رئيس الوفد العراقي عضو الاتحاد يحيى زغير ، أكد انه متفائل بالشباب الواعدين وماوجده من اندفاع يؤكد ان المهمة لن تكون بالصعوبة التي يعتقدها البعض رغم ان الفريق الاسترالي فريق معروف لدى الجميع وفيه من العناصر الفردية الجيدة.

واضاف: مباراة اليوم وبرغم حساسية مباريات الافتتاح الا انها ستكون اختبار حقيقي للاعبينا، وثقتنا الية بهم في تحقيق نتيجة ايجابية ستكون مفتاح للمنافسة في فرق المجموعة.

مساعد المدرب عباس عبيد، اكد انه ليس قلقا من لقاء اليوم امام استراليا برغم حساسية المباراة كونها الاولى ودائما ماتكون الصعوبة في البداية.واضاف: عملنا جاهدين من اجل ايصال الفريق الى الجاهزية وتعاملنا مع اللاعبين بطرق نفسية تجعل تركيزهم على المباريات من دون ضغوطات».

وبين،» الفريق الاسترالي ليس غريبا ويمتلك لاعبين طوال القامة واجسام قوية، وبالمقابل لدينا من الاسماء تستطيع ايقاف هذا الفريق، لذا فان المباراة من المتوقع ان تشتد بمرور الوقت.

جانب من المؤتمر الصحفي لمباراة الأولمبي وأستراليا

*** موفد الاتحاد العراقي للصحافة الرياضية**

طاقم عراقي في دوري أبطال آسيا

بغداد ـ الصباح الجديد:

أعلن الاتحاد الأسيوي لكرة القدم، أول أمس، عن حكام الجولة الأولى من دور المجموعات بدوري ابطال آسيا 2020.

وكلف الاتحاد طاقم حكام من العراقي مكون من: مهند قاسم وميثم خماط وواثق مدلل وزيد ثامر، لقيادة مواجهة سامسوخ الكوري الجنوبي بنظيره وفيسيل كوبي الياباني في الـ19 من شهر شباط المقبل.

وكان الاسيوي قد كلف طاقم حكام عراقي مكون من علي صباح وحيدر عبد الحسن وواثق مدلل، لقيادة مواجهة بيرث كلوري الاسترالي ضد شنغهاي الصيني المقرر ان تقام يوم 11 من الشهر ذاته.

الزوراء يلغي معسكر تركيا ويهزم حيفا وديا

بغداد ـ الصباح الجديد:

أعلن الجهاز الفني للزوراء إلغاء المعسكر التدريبي المقرر في العاشر من الشهر الجاري في تركيا تحضيرا للملحق الآسيوي بسبب الضائقة المالية. وقال المدرب المساعد للزوراء أحمد خضير في تصريحات صحفية: «الإدارة قررت إلغاء المعسكر الذي كان مقررا تحضيرا لمباراة بونيودكور الأوزبكي ضمن مباراة ملحق دوري أبطال آسيا والمقررة في الحادي والعشرين من الشهر الجاري لأسباب مالية».وأوضح أن الإدارة اتخذت هذا القرار برغم أن الجهاز الفني يرى أن المعسكر مهم لتحضير الفريق في ظل توقف منافسات الدوري المحلي.

وأشار إلى أن وضع الفريق ليس على ما يرام في ظل الغيابات بالتحاق أربعة لاعبين بالمنتخب الأولمبي المشارك في بطولة آسيا دون 23 سنة وكذلك مغادرة ثلاثة لاعبين.

الشرطة يبدأ معسكر عمان استعدادا لمواجهة الشباب السعودي

بغداد ـ الصباح الجديد:

وصل أمس وفد نادي الشرطة بكرة القدم الى العاصمة الاردنية عمان، لخوض معسكر تدريبي يمتد لمدة اسبوعين استعدادا لمواجهة اياب دوري ابطال العرب امام الشباب السعودي.وقال عضو ادارة نادي الشرطة د. عدي الربيعي لإعلام النادي ينتظم فريقنا الكروي في معسكر تدريبي لمدة (١٤) يوم في العاصمة الاردنية عمان، نخوض من خلاله من (٢) الى (٣) مباريات على الصعيد الودي امام اندية اردنية حسب الظروف تحضيرا لمواجهة الشباب السعودي.واضاف: خلال الفترة الماضية سعت ادارة النادي وحسب الخطة الموضوعة من قبل المدير الفني لتعزيز صفوف الفريق بلاعبين محترفين، ولكن اصطدمنا برفض اللاعبين للتواجد في العراق بحكم الوضع الامني.

وبين: عتبنا الشديد على بعض ادارات الاندية العراقية التي لم تضع في نظر الاعتبار ان الشرطة سيكون ممثل الكرة العراقية من خلال وضع جملة من المعرقلات لإعارة عدد من اللاعبين من جانب والمغالاة المالية من جانب اخر.واشار الربيعي الى ان الادارة ماضية في عملية المفاوضة مع عدد من اللاعبين المحليين لتعزيز صفوف الفريق وحسب احتياجات الجهاز الفني.واوضح: مدرب فريقنا الكسندر اليتيش كان في نيته التواجد في العراق بعد نهاية اجازته ولكن تعليق بعض الرحلات الجوية حالت دون تواجده في بغداد وسيلتحق بشكل مباشر الى عمان.

واختتم حديثه قائلاً: حاولنا جاهدين ان نحتفظ بخدمات اللاعب امجد عطوان من خلال رفع قيمة عقده، ولكن الاخير فضل الاحتراف، لذا تم منحه الضوء الاخضر للرحيل مع تمنياتنا له بالتوفيق الدائم على ان تكون ابواب النادي مفتوحة امامه متى ما قرر الرحيل.

عماد محسن ومصطفى ناظم ينضمان إلى الهلال السوداني

بغداد ـ الصباح الجديد:

وصل مهاجم نادي الزوراء، عماد محسن، الى السودان تمهيداً للانضمام الى صفوف فريق الهلال.. وأكمل محسن مفاوضاته مع الهلال وتبقى فقط الإعلان الرسمي عن الصفقة، حيث من المؤمل ان يقدم الفريق السوداني، لاعبه العراقي الى وسائل الاعلام، أمس.

وكان محسن قد حصل على كتاب الاستغناء من فريقه الزوراء، حيث وافق الأخير على منحه بعد إصرار اللاعب.. من جانبه، انضم اللاعب الدولي مصطفى ناظم إلى الفريق نفسه.. يذكر أن الهلال يحتل وصافة الترتيب في الدوري السوداني الممتاز ويلعب في دوري ابطال أفريقيا.

عماد محسن

وقال محسن في تصريحات صحفية «سعيد بالتجربة الجديدة مع الهلال الذي يتمتع بقاعدة جماهيرية كبيرة في السودان وعلى مستوى القارة السمراء».وزاد: «أعد الجماهير بتقديم كل ما لدي وأن أجتهد لأكون إضافة نوعية للفريق في الفترة المقبلة».وبين أن اللاعب العراقي قادر على التأقلم سريعا مع أي بطولة وكذلك الأجواء المختلفة.وذكر: «سأجتهد من أجل التأقلم مع زملائي بالفريق، حيث سأباشر التدريبات سريعا وأسعى للمشاركة في المباراة المقبلة وأن أساهم بتحقيق نتائج مميزة».

يشار إلى أن تجربة عماد محسن ليست الأولى من نوعها في الدوري السوداني حيث سبق وأن احترف سعد عطية وعلاء عبد الزهرة في المريخ.

سلة الشرطة تلاقي زاخو .. غداً

بغداد ـ الصباح الجديد:

وصل مساء أول أمس، وفد فريق نادي الشرطة لكرة السلة محافظة دهوك تحضيراً لعودة انطلاق منافسات الدوري السلوي الممتاز الذي ستحتضن قاعة نادي دهوك الرياضي الجولات الخامسة والسادسة والسابعة فيما تحتضن قاعة نادي زاخو الجولات الثامنة والتاسعة من المرحلة الاولى للدوري.وفور وصوله خاض ابناء القيثارة اولى وحداتهم التدريبية تحضيراً لأولى المواجهات امام فريق زاخو يوم غدٍ الخميس.يُذكر ان نادي الشرطة يحتل الترتيب الرابع في الدوري بـ7 نقاط من 4 مباريات لعبها فقط ويحتل الصدارة فريق نادي دهوك برصيد 10 نقاط من 6 مباريات لعبها.

نيبوشيا كلمة السر لانتقال ميمي الى الاهلي القطري

بغداد ـ الصباح الجديد:

اقترب مهاجم المنتخب الوطني لكرة القدم ونادي الدحيل القطري، مهند علي «ميمي»، من الانضمام الى صفوف الاهلي القطري في فترة الانتقالات الشتوية الحالية.

ميمي يعيش ساعاته الاخيرة في الدحيل بعدما تعاقد الاخير مع مهاجم نادي يوفنتوس، الكوري الشمالي كواخ سوخ هان، حيث سيتم تفريغ مقعد اللاعب الاسيوي الذي يشغله ميمي من اجل اضافة اللاعب الكوري.

وقال مصدر مقرب من ميمي ، إن «نادي الاهلي القطري يضغط من اجل ضم ميمي على سبيل الاعارة من فريق الدحيل».

واوضح أن «مدرب الاهلي، الصربي نيبوشيا يوفوفيتش، طلب ميمي بالاسم»، مبيناً ان «اللاعب بدأ يقتنع بفكرة الانضمام الى الاهلي ليلعب تحت قيادة مدربه السابق في الشرطة».يذكر ان نيبوشيا درب الشرطة في الموسم الماضي ونجح في حصد لقب الدوري العراقي الممتاز.

PETRONAS

PCIHBV TENDER ADVERTISEMENT
IS NOW AVAILABLE ONLINE

https://www.petronas.com/join-us/be-our-partner/pcihbv-tender

Scan me

GARRAF OIL FIELD DEVELOPMENT PROJECT IN THI QAR مشروع تطوير حقل الغَرَاف بذي قار	TENDER ANNOUNCEMENT إعلان مناقصة /عطاء
PETRONAS Carigali Iraq Holding B.V. (PCIHBV) is engaged in the exploration, development and production operations for the Garraf Oil Field pursuant to a Development and Production Service Contract (DPSC) with South Oil Company of the Republic of Iraq. PCIHBV, as the Operator of the Garraf Oil Field, hereby invites prospective bidders with relevant experience and resources to participate in the following tender :	شركة بتروناس كاريجالي العراق القابضة (بتروناس) تقوم بعمليات الاستكشاف والتطوير والإنتاج لحقل الغَرَاف النفطي وذلك بموجب عقد خدمة تطوير وإنتاج حقل الغَرَاف النفطي المبرم مع شركة نفط الجنوب وهي شركة عامة تملكها الحكومة العراقية. شركة بتروناس وباعتبارها هي المُشَغِل لحقل الغَرَاف النفطي، تدعوا المتعهدين الراغبين من ذوي الخبرة والقدرة للمشاركة في المناقصة التالية:
Tender No. & Title / رقم المناقصة	رقم المناقصة و عنوان المناقصة
PCIHBV/2019/SEC/2498 PROVISION OF INFIELD PROTECTIVE SECURITY DETAILS (PSD) FOR PETRONAS CARIGALI IRAQ HOLDING B.V. (PCIHBV)	PCIHBV/2019/SEC/2498 توفير خدمات الحماية الامنية الوقائية داخل حقل الغراف لصالح شركة بتروناس كاريجالي العراق القابضة بي. في. (PCIHBV)
Tender Brief :	ملخص نطاق العمل :
This tender is required for Infield Protective Security Details which includes but not limited to: i. Infield movement and PSD escorts within Garraf Contract Area. ii. Intercity movement and PSD escorts within Republic of Iraq as when instructed by PCIHBV. iii. Close protection and crisis response. iv. Convoy protection and management. v. Protective advance surveillance of Garraf Contract Area and other locations instructed by PCIHBV.	هذه المناقصة مطلوبة للحصول على الحماية الأمنية الوقائية داخل منطقة تعاقد الغراف والتي تشمل على سبيل المثال لا الحصر: I. الحركة داخل الحقل من خلال توفير المرافقين لغرض الحماية داخل منطقة عقد الغراف. II. الحركة بين المدن من خلال توفير المرافقين لغرض الحماية داخل جمهورية العراق في اي وقت يتم طلب ذلك من قبل شركة بتروناس III. الحماية الوثيقة والمشدده والاستجابة للأزمات. IV. حماية وادارة القوافل. V. المراقبة الامنية الوقائية المسبقة لمنطقة تعاقد الغراف والمواقع الاخرى عندما تطلب بتروناس ذلك.
Tender Requirement Mandatory / Minimum Qualifications	متطلبات المناقصة الالزامية \ الحد الأدنى من المؤهلات
• Bidder should have minimum three (3) years experiences in providing JMP Security Services in Iraq. • Bidder possess valid company Operating license and valid vehicles registration issued by the Ministry of Interior (MOI) Iraq. • Bidder able to provide required key personnel as follows: i) Team Leader (Expatriate) – Minimum Senior NCO with at least ten (10) years' service in military/police or combination experience with Private Security Detail (PSD). Age below 60 years old. ii) Deputy Team Leader (Expatriate) – Minimum rank of NCO (Corporal with at least eight (8) years' service in military/police or combination experience with Private Security Detail (PSD). Age below 55 years old. • Mobilization of personnel, vehicles & equipment within twenty-one (21) days from issuance of Letter of Award. • Bidder to provide USD 35,000.00 Tender Deposit from acceptable bank. • Bidder shall have minimum paid up capital IQD 2 Billion or USD Equivalent. • Bidder to provide evidence of registration or application for company registration with Iraqi Ministry of Trade (MOT).	• يجب أن يكون لدى مقدم العرض خبرة لا تقل عن ثلاث سنوات في تقديم خدمات الأمن المشترك في العراق. • يمتلك مقدم العرض شركة مرخصة للعمل ومركبات مسجلة مرخصة من قبل وزارة الداخلية العراقية. • يستطيع مقدم العرض توفير الموظفين الرئيسيين المطلوبين على النحو التالي: 1. قائد الفريق (أجنبي) - الحد الأدنى من ضابط الصف الأول مع خدمة لا تقل عن عشر سنوات في الجيش / الشرطة أو تجربة الجمع مع الحماية الامنية الوقائية(PSD). العمر أقل من 60 سنة. 2. نائب رئيس الفريق (أجنبي) - الحد الأدنى من رتبة ضابط الصف (العريف مع ما لا يقل عن ثمانية (8) سنوات خدمة في الجيش / الشرطة أو الجمع بين الخبرة مع الحماية الامنية الوقائية (PSD) العمر دون 55 سنة. • نقل الموظفين، المركبات والمعدات في غضون 21 يوما من تاريخ إصدار خطاب الاحالة. • مقدم العرض قادر على ايداع خطاب ضمان قيمته 35,000.00 دولار أمريكي من بنك مقبول. • يجب على ان يكون رأس مال مقدم العرض كحد الأدنى 2 مليار دينار عراقي أو مايعادلها بالدولار الامريكي. • مقدم العرض يجب يقدم وثائق التسجيل أو طلب تسجيل الشركة لدى وزارة التجارة (MOT).
Instruction To Tender	تعليمات لتقديم العطاءات
1. The Tender is scheduled as follows: i. Tender Announcement Date: 07 & 08 January 2020 ii. Tender Fee Deadline: 16 January 2020 iii. Bid Closing Date: 29 January 2020, 1500 hours (Iraq Time, GMT+3) 2. Strategy i. Tender Strategy: Competitive Bidding tender. ii. Submission: Three (3) Separate Envelopes for Technical Proposal, Commercial Proposal and Tender Deposit. iii. Evaluation: This tender is open competitive bidding with 2 tier evaluation, i.e. Firstly Bidders' technical proposal will be evaluated. Commercial proposal evaluation will be only for technically acceptable bidder which is aligned with instructions for the Implementation of Government Contracts (Law No.2 of 2014, Third Chapter: Contracting Method, Public Tender through the Technical Qualification). 3. Interested Bidders shall pay the Tender Fee not later than the above Tender Fee Dateline. The Fee for one set of RFQ Documents is **United States Dollars One Hundred (USD100.00)**. The Payment is non-refundable. For Payment Method and Details, kindly submit your interest to participate to tender_iraq05@petronas.com.my. 4. RFQ/ITB document shall be issued via email or CD by PCIHBV after receipt of a scanned copy of Tender Fee. 5. The Bidders shall bear all costs arising from or incidental to the preparation, clarification, finalization and delivery of their Bid Proposals. 6. The successful bidder will bear the advertisement fee of this tender as mentioned in ITB. 7. PCIHBV reserves the right to award or not to award this tender at its sole discretion; as well as the right to cancel the tender without prior notice. 8. All communications and accompanying material shall be in English. 9. If you have further enquiries regarding this Tender Announcement, please email tender_iraq05@petronas.com.my.	1. إن التوقيتات المنظمة لجدول أعمال العطاء/المناقصة تكون كما يلي: I. تاريخ إعلان المناقصة: 07 و 08 يناير 2020 II. رسوم المناقصة الموعد النهائي: 16 يناير 2020 III. تاريخ غلق المناقصة: 29 كانون الثاني (يناير) 2020 ، 1500 ساعة (توقيت العراق ، جرينتش +3) 2. الاستراتيجية i. إستراتيجية المناقصة: مناقصة تنافسية ii. تقديم: 3 مغلف منفصل للمقترح التقني والتجاري وخطاب الصمان. iii. التقييم: هذه المناقصه هي مناقصه تنافسيه مفتوحه بمرحلتين، اي انه سيتم فتح العروض الفنيه للمزايدين اولا ومن ثم العروض التجاريه للمزايدين الذين تم تأهيلهم فنيا فقط والذي يتماشى مع تعليمات تنفيذ العقود الحكومية في جمهورية العراق (القانون رقم 2 لعام 2014 ، الفصل الثالث: طريقة التعاقد ، المناقصة العامة من خلال المؤهل الفني) 3. يجب على مقدمي العطاءات المهتمين دفع رسوم المناقصة في موعد أقصاه كما ورد أعلاه. رسوم مجموعة واحدة من وثائق العطاء مئة دولار أمريكي (100.00 دولار امريكي). الدفع غير قابل للاسترداد. للحصول على طريقة الدفع والتفاصيل، يرجى تقديم اهتمامك للمشاركة على البريد الالكتروني tender_iraq05@petronas.com.my 4. يجب ان تصدر وثيقة طلب الحصول على الوثائق - بعد تلقي نسخة من وصل رسوم المناقصة - عن طريق البريد الإلكتروني أو القرص المضغوط من شركة بتروناس. 5. سيتحمل المتعهد كل المصروفات الناتجة عن تقديمه للعطاء بما فيها مصروفات إعداد العطاء وملئه والتوضيحات المتعلقة به وتسليمه. 6. سيتحمل المتعهد /المقاول الذي سيرسو العطاء عليه رسوم إعلان العطاء/المناقصة كما هو مذكور في ITB. 7. لشركة بتروناس الحق في منح العطاء أو الامتناع عن منحه وذلك وفقاً لتقديراتها الخاصة كما لها الحق في إلغاء العطاء/المناقصة دون إنذار أو إبداء أسباب. 8. كل المكاتبات والمستندات المرفقة يجب أن تكون مكتوبةً باللغة الإنجليزية. 9. كل المتعهدين ذوي الرغبة والذين لهم استفسارات بخصوص هذا الاعلان عليهم إرسالها للبريد الإلكتروني tender_iraq05@petronas.com.my.

صحيفة يومية سياسية مستقلة

رئيس التحرير

اسماعيل زاير

الصباح الجديد
ASSABAH ● ALJADEED

الأربعاء 8 كانون الثاني 2020 العدد (4328) Wed. 8 Jan. 2020 issue

أشهر حفل سيمفوني سنوي في العالم

الصباح الجديد ـ وكالات:

استبشاراً بالعام الجديد أهدت فرقة (فيينا السيمفونيّة) حفلاً رائقاً وممتعاً، نقلته مُباشرة مئات القنوات التلفزيونيّة ليشاهدهُ مئاتُ الملايين في العالم بأسره، من كلّ القارّات، من كلّ الثّقافات، من كلّ الحضارات تابع النّاس في أكثر من 100 بلد هذا الموعدُ الفنّي المتميّز الرّاقي احتفال كلّ عام برأس العام الجديد وفيه إلى جانب العزف الرّائع لقطع الموسيقى الكلاسيكيّة الشّهيرة رسائل حبّ وسلام وفرح وبهجة للإنسانيّة جمعاء.

وكل عام يختار أعضاء الفرقة «المايسترو» الذّي يقود حفلة رأس العام وكان هذا العام هو «أندريس نلسنس» وهو شاب في الواحدة والأربعين من العمر وهو من ألمع الموسيقيين العالميين.

ويدير هذا الحفل الشّهير كل عام مايسترو له إشعاع عالمي، ويتميّز بالمهارة والإتقان والكاريزما ويكون «نجم» الحفل بحركاته السّاحرة وذوقه الرّفيع وأناقته في لباسه وعزفه وقيادته.

قريباً.. قطة روبوتية تحل مكان النادل في المطاعم

الصباح الجديد ـ وكالات:

ضمن ابتكاراتها التي ستعرض في أكسبو تك "سي إي إس 2020" بلاس فيغاس، إحدى الشركات الصينية عن قطة روبوتية ظريفة مصممة لنقل الأطباق إلى الزبائن في المطاعم، القطة "بيلا بوت" هي روبوت تمتلك شخصية فريدة وهي تجديد لانموذج سابق لكن على عكس سابقاتها المصممة لنفعيتها تضم شاشة مع حركات تحاكي تعابير وجه القطة كما أنها تتسم بالقدرة على المواء عند وصولها إلى طاولات الزبائن لتشجيعهم على اختيار طعامهم، فإذا قام أحد الزبائن بمداعبة أذنيها فإنها تتفاعل فوراً معربة عن سرورها وقد تم تصميمها للقول رداً على هذه المداعبة "يد دافئة جداً" لكنها تبدأ في تغيير تعابير وجهها وتصاب بالجنون إذا استمر الزبون في مداعبتها طويلاً أكثر مما يجب وهذا يحصل لتذكير الزبائن بعدم تعطيل عملها حسبما أوضحت الشركة المصنعة.

القطة الروبوتية تضم أربع صواني كل منها قادر على حمل 10 كيلوغراماً من الطعام وهي من الابتكارات التي تظهر أن الروبوتات في المعرض على الأرجح أن تستمر في إظهار المزيد من الغرابة في المستقبل وفقا للخبراء.

شذى سالم ضمن لجنة التحكيم..

مهرجان المسرح العربي يعود للأردن في دورته الثانية عشرة

مهرجان المسرح العربي

الصباح الجديد ـ وكالات:

بعد غياب سبع سنوات يعود مهرجان المسرح العربي إلى الأردن، حيث تنطلق دورته الثانية عشرة بعد غد الجمعة بمشاركة عروض من ثماني دول عربية، وتتولى الهيئة العربية للمسرح التي تتخذ من الشارقة في الإمارات مقرا لتنظيم المهرجان في بلد مختلف كل عام بالتعاون مع الهيئات والمؤسسات المحلية بهدف النهوض بالحركة المسرحية العربية.

وقال الأمين العام للهيئة العربية للمسرح إسماعيل عبد الله في مؤتمر صحفي اول امس الاثنين بالعاصمة الأردنية عمان حيث أقيمت الدورة الرابعة من المهرجان في 2012 "نحن اليوم نحط الرحال مرة أخرى في عمان، الثقافة والمسرح والتاريخ".

وأضاف "كما كانت الدورة الرابعة عام 2012 دورة فاصلة في مسيرة مهرجان المسرح العربي جئنا اليوم في هذه الدورة ونحن محملون بانتصارات كثيرة وعديدة من المسرحيين العرب بأن تشكل أيضا هذه الدورة الثانية عشرة فارقا في مسيرة هذا المهرجان".

يشارك في المهرجان 15 عرضا موزعة0 على مسارين، الأول غير تنافسي ويضم ستة عروض من مصر وسوريا والجزائر والمغرب والكويت، أما الثاني فتتنافس فيه تسعة عروض من الأردن والإمارات والكويت والمغرب والجزائر وتونس على جائزة الشيخ سلطان بن محمد القاسمي لأفضل عرض مسرحي عربي.

وتتشكل لجنة التحكيم من المخرج المصري خالد جلال والفنانة العراقية الكبيرة شذى سالم والباحث السوداني عادل الحربي والمخرجة اللبنانية لينا خوري والمخرج الفلسطيني إيهاب زاهده.

وبالتوازي مع العروض المسرحية والندوات النقدية ينظم المهرجان مؤتمرا فكريا بعنوان "مساءلات علمية وعملية لتجارب فرق وقامات عربية" بمشاركة عدد من المسرحيين العرب منهم الممثلة الأردنية نادرة عمران والمخرج المصري انتصار عبد الفتاح والممثلة التونسية جليلة بكار والشاعر والكاتب السوداني يوسف عايدابي.

وقال نقيب الفنانين الأردنيين حسين الخطيب في المؤتمر الصحفي إن المهرجان سيكرم في هذه الدورة عشرة فنانين أردنيين من بينهم الممثلين خالد الطريفي ونبيل نجم وبمناسبة إقامته هذا العام في الأردن يصدر المهرجان ثلاثة كتب عن المسرح الأردني عناوينها (المسرح الأردني بين المادة والشكل والتعبير) لمحمد خير الرفاعي و(المسرح الأردني في ربع قرن) لعواد علي و(نفحة عدل.. نصوص للمسرح التعليمي) لعبد اللطيف شما.

وتفتقد دورة المهرجان هذا العام المشاركة العراقية التي دائما ما تتحف المهرجانات العربية بعروض رصينة وتحصد الجوائز فيها، وسبب تعذر المشاركة العراقية هذا العام بسبب الظروف التي تمر بها البلاد.

بتهمة الاغتصاب .. هارفي واينستين يواجه السجن المؤبد

الصباح الجديد ـ وكالات:

وجهت سلطات أميركية في مدينة لوس أنجلوس اتهامات للمنتج السينمائي السابق هارفي واينستين بارتكاب جرائم جنسية وذلك بعد ساعات من مثوله أمام محكمة في نيويورك لبدء محاكمته في قضية الاغتصاب التي أصبحت قضية محورية لحركة "مي تو" المناهضة للتحرش وقالت المدعية العامة لمنطقة لوس أنجلوس جاكي ليسي، إن اتهامات بالاعتداء الجنسي على امرأتين عام 2013 وجهت لواينستين الذي عرف بلقب "ذئب هوليوود" ولم يتم الكشف عن هوية الضحيتين وواينستين متهم باغتصاب امرأة والاعتداء جنسياً على الأخرى.

وقالت ليسي "نعتقد أن الأدلة ستظهر أن المتهم استغل سلطته ونفوذه للوصول إلى ضحيتيه ثم ارتكاب جرائم عنيفة بحقهما".

ودفع واينستين (67 عاماً) ببراءته أمام محكمة في مانهاتن بولاية نيويورك ويواجه عقوبة بالسجن مدى الحياة إذا أدين بالاعتداء الجنسي الشره وهو الاتهام الأكثر خطورة.

وقال مدعو لوس أنجلوس إن واينستين، وامرأة عرفت باسم جين دو ون، حضرا مهرجاناً سينمائياً في هوليوود في 17 شباط 2013 حسبما جاء في أوراق القضية. وبعد أن عادت المرأة إلى غرفتها في الفندق طرق واينستين بابها ودعته للدخول وبعد حديث قصير هجم عليها واغتصبها. وأضافت الأوراق "تقول جين دو ون إنها أجلت الكشف عن هذا الاعتداء لأسباب من بينها أن المتهم هدد حياتها إذا كشفت الأمر".

أخبارهم

أحلام

غرّدت الفنانة الإماراتية أحلام بداعي الإطمئنان عن عائلة الفنانة نانسي عجرم وزوجها الدكتور فادي الهاشم بعد حادثة السرقة التي تعرضا لها في منزلهما فكتبت عبر حسابها الخاص على "تويتر": "طمنونا على دكتور فادي زوج حبيبتي نانسي وش صار معاه". لكن تغريدتها لم تمرّ بسلامة من نقد إحدى المتابعات من جمهور الفنانة أصالة نصري التي حظرتها أحلام منذ فترة ورفضت المصالحة معها بعيد تشنج المواقف بينهما إثر الأزمة الصحية التي تعرّضت لها صديقتها الإعلامية الكويتية فجر السعيد.

أصالة

بعد أن حاولت إنكار الموضوع والتزمت الصمت مطولاً إزاء الأخبار التي ترددت مؤخراً حول طلاقها من المخرج طارق العريان وتضاعفت مع غياب اسمه عن كليبها الأخير "شامخ" كشفت الفنانة أصالة نصري عبر حسابها الخاص على "إنستغرام" انفصالها الرسمي والنهائي عن زوجها المخرج طارق العريان آملة الحفاظ على خصوصية العائلة وعدم الدّخول في التّفاصيل.

وكتبت في مدونتها: "بمنتهى الأسف والحزن أعلن إنفصالي نهائيّاً عنّ والد أبنائي (آدم وعلي) وأتمنّى على الجميع عدم الدّخول في التّفاصيل حرصاً على مشاعري التي هلكت ومشاعر أولادي وأنا كعادتي سأحرص على إتقان مسؤوليتي تجاه أبنائي.

شاهيناز

استضاف الإعلامي عمرو الليثي في برنامجه "واحد من الناس" الذي يقدمه على شاشة النهار المطربة شاهيناز التي أبدت رأيها في الموسيقار حلمي بكر حيث قالت إن آراءه متناقضة جداً ففي بداية ظهورها ومشاركتها في مسابقة ستار ميكر أشاد بصوتها لكنه نفى ذلك بعد انتهاء المسابقة معلقة: "تكلم عني كثيرا بكلام غير جيد".

وأضافت إنها غير مهتمة بما يقوله وإنما متعجبة من تغير مواقفه مؤكدة أنها تكنّ له كل الاحترام كملحن وموسيقار كبير. وعن قرار ارتدائها الحجاب وخلعه قالت إنه نابع منها بشخصيًا مؤكدة أنها لم تجبَر عليه سواء من زوجها أو العائلة. وأشارت إلى أن العديد من أصدقائها وأقاربها تخلوا عنها حينما ذهبت عنها الأضواء أما الآن فهم يحاولون التقرب منها لكنها تعلمت الدرس جيداً.

التهنئة الغريبة

حسين الصدر

Husseinalsadr2011@yahoo.com

--1

جرت العادة ان تُقدّم التهاني لمن يتوّلى المناصب الرفيعة مصحوبة بالدعوات له بالمزيد من علو الشان والرتبة .

--2

غير ان المناصب جميعا لا تدوم لأصحابها وكما قال الشاعر :

وأعزُّ ما يبقى ودادٌ دائِمٌ
إنّ المناصبَ لا تدومُ طويلا

--3

واذا كان تولي المنصب الرفيع يستوجب التهنئة ، فان العزل والإقالة من المنصب يُثيرُ شماتة الاعداء وأسف الأصدقاء وتوجعهم ..

ومن هنا :

نَقَلَ التاريخ عن بعض الاذكياء امتناعهم عن قبول اي منصب معللا ذلك

بقوله :

(أخشى ذَلَّ العَزْل)

--4

ولأهمية العلم والمكانة العليا التي يحتلها العلماء قال الشاعر :

وانما العلمُ لأربابِهِ
ولايةٌ ليس لها عَزْلُ

انّ الموقع الذي يحتله العالم من وجدان الناس ليس مرتبطاً بالكرسي والمناصب، وانما هو مرتبط بالمكارم والمناقب والخدمات الجليلة التي يُؤديها العلماء للدين والأمة .

--5

وقد عثرتُ على بيتين يهني فيهما قائلهما (وهو أبراهيم بن عيسى الكاتب) ابراهيمَ بن المدبر - الذي استوزره المعتمد العباسي ، والذي كان معدوداً من الكتّاب المرموقين في عصره ، كما انه تولى العديد من الويلات وقد توفى سنة 279 هـ -

حيث قال :

لِتُهن أبا اسحاق أسبابُ نِعمة
مجدّدة بالعزل والعزل أنبلِ
شهدتُ لقد منّوا عليك وأحسنوا
لأنّك يومَ العزل أعلى وأفضلُ

والسؤال الآن :

كيف تصح التهنئة بالعزل مع أنَّ العزل بمثابة العقوبة ؟

والجواب :

انّ الشاعر هنا يريد الاشارة الى أنّ ابراهيم بن المدبر كان يمتلك من المواهب والكفاءة ما يجعله جديراً بتبوء المكانة الرفيعة ... فهو الذي يشرّف المنصب وليس المنصب الذي يشرّفهُ .

--6

والملاحظ :

ان هناك مَنْ يتسنم الرفيع من المناصب من دون أنْ يكون مؤهلاً له ومن هنا فهو شديد الاعتزاز بالمنصب، وعزله منه يُشكّل له كارثةً كبرى ..!!

أما الخبراء والعلماء وذوو المواهب والكفاءة فانهم يزينون المناصب ولا يتزينون بها ، لأنهم أكبر منها .

--7

والعراق الجديد - للاسف الشديد - وطبقا لسياسةِ المحاصصات أتْخِمت أجهزته ودوائِرهُ الرسمية بعناصر لا تمتُّ الى المهنية والكفاءة بنسب ولا سبب ... وهذا أحد الاسباب المهمة في الفشل والتخلف عن أداء الخدمات المطلوبة للمواطنين على الوجه الصحيح، فضلاً عن اغراق البلاد بألوان من الفساد ...

--8

انّ تعطيل الموازين الموضوعية لن يقود الا الى المزيد من الفشل والتخلف ... بينما التمسك بأهداب الكفاءة والمهنية والوطنية والنزاهة ... يقود الى إحراز نجاحات ملحوظة في شتى الميادين وليس في الميدان الاداري وحده .

رامي يوسف أفضل ممثل تلفزيوني في جوائز "غولدن غلوب"

الصباح الجديد ـ وكالات:

فاز الممثل المصري رامي يوسف بجائزة أفضل أداء لممثل في مسلسل تلفزيوني، عن دوره في مسلسل "رامي" خلال حفل توزيع جوائز "غولدن غلوب" بنسخته الـ77 في مدينة لوس أنجلوس الأميركية الأحد الماضي كما فاز الفيلم الأميركي "1917" ، الذي تدور أحداثه حول ملحمة عسكرية تعود للحرب العالمية الأولى، بجائزة أفضل فيلم درامي وحصل فيلم (ذات مرة في هوليوود)على جائزة أفضل فيلم كوميدي كما حصد فيلم (الحلقة المفقودة) جائزة أفضل فيلم رسوم متحركة.

وفازت أغنية "سأحبك مجددا" بجائزة أفضل أغنية من فيلم Rocketman.

وفاز النجم خواكين فينيكس بجائزة أفضل ممثل عن دوره بفيلم "الجوكر"، وذهبت جائزة أفضل ممثلة سينمائية للنجمة رينيه زيلويجر عن دورها في فيلم "جودي" كما فازت أوليفيا كولمان بجائزة أفضل ممثلة في مسلسل تلفزيوني لفئة الدراما عن دورها بمسلسل The Crown، ويعد حفل توزيع جوائز "غولدن غلوب" من أهم وأشهر الأحداث الفنية السنوية ويقام قبل شهر واحد فقط من حفل توزيع الأوسكار وهي مجموعة من الجوائز الأميركية التي بدأت عام 1944 وتمنح الجائزة لأعمال تلفزيونية وغنائية إلى جانب الأعمال السينمائية.

ياسمين صبري تبدأ تصوير "فرصة ثانية"

الصباح الجديد ـ وكالات:

ينطلق تصوير مسلسل ياسمين صبري "فرصة ثانية" في ثاني بطولاته المطلقة نهاية الشهر الجاري في الديكور الخاص الذي يقوم بمعاينته مخرج العمل مرقس عادل، معالجة درامية محمد سيد بشير، تأليف جمال هاشم، ويجرى مخرج العمل جلسات مكثفة تجمع النجوم ياسمين صبري ودياب وأحمد مجدي إضافة إلى المخرج مرقس عادل،للوقوف على التفاصيل المبدئية لمسلسل "فرصة تانية"، استعداداً لانطلاق تصويره واختيار بقية فريق العمل الذين يشاركون في بطولة المسلسل، وفي سياق متصل أوشك المؤلف مصطفى جمال هاشم على الانتهاء من كتابة الحلقات الأولى حيث كتب المعالجة الدرامية للمسلسل السيناريست محمد سيد بشير ومن المقرر أن يبدأ مؤلف المسلسل في كتابة الحلقات المتبقية وتسليمها خلال شهر شباط المقبل على أقصى تقدير وقدمت ياسمين مسلسل "حكايتي" في شهر رمضان الماضي وشارك في بطولته أحمد صلاح حسني، أحمد حاتم، أحمد بدير، إدوارد، جمال عبد الناصر، ناهد رشدي، إسلام جمال، هنادي مهني، عمرو صحصاح، أحمد جمال سعيد، تامر شلتوت، نهال عنبر، سارة التونسي، دنيا المصري، وضيفة شرف وفاء عامر وتأليف محمد عبد المعطى وإخراج أحمد سمير فرج وإنتاج سينرجى.