ASSABAH ALJADEED

الصباح الجديد

السنة الرابعة عشرة
يومية سياسية مستقلة
صاحب الامتياز رئيس التحرير
اسماعيل زاير
alsabahaljaded@gmail.com
assabahaljaded@yahoo.com
www.newsabah.com

16 صفحة

Sun. 12 May. 2019 issue (4172)

الأحد 12 آيار 2019 العدد (4172)

2

وزير العمل يبحث تشغيل "50 ٪" من العمالة الوطنية مع ممثلي الشركات النفطية

6

الحوثيون ينسحبون من ثلاثة موانيء من بينها الحديدة في اليمن

10

وزير النفط: خطة لرفع إنتاج حقول كركوك إلى مليون برميل يومياً

15

مانشستر سيتي ينتظر تتويج جهوده.. وليفربول يحلم بمعجزة جديدة

العبار والمرعيد والخياط أبرز المتنافسين... وجلسة الحسم خلال ساعات

50 مرشحاً لمنصب محافظ نينوى والكفة تميل لذوي النفوذ والمدعومين من الأحزاب

بغداد ـ وعد الشمري:
أكد مجلس محافظة نينوى، أمس السبت، أن الساعات المقبلة ستشهد عقد جلسة طارئة بهدف اختيار محافظ جديد، فيما أشار إلى وجود خمسين مرشحاً للمنصب.
وتحدث عن سعي للاتفاق على شخص واحد يتم تقديمه للتصويت، مبيناً أن ابرز المتنافسين هم مزاحم الخياط وحسام الدين العبار ومنصور المرعيد.
وقال عضو المجلس أضحوي الصعيب في حديث إلى "الصباح الجديد"، إن "عدد مرشحي منصب محافظ نينوى بلغ عددهم مع غلق باب الترشيح خمسين شخصاً قدموا أسماءهم مع سيرهم الذاتية".
وأضاف الصعيب، أن "اغلب المرشحين مستقلون وغير مدعومين من جهة سياسية، وفي مقابل ذلك هناك آخرون لديهم حظوظا كون تدعمهم كتل سياسية".
وأشار، إلى أن "الكفة تميل لمن يمتلك نفوذاً ومدعوماً من جهات سياسية كونه سيحصل على أصوات أعضاء مجلس المحافظة".
ولفت الصعيب، إلى أن "الأسماء الأقرب للظفر بالمنصب هم مزاحم الخياط، ومنصور المرعيد، وحسام الدين العبار، ولكن قد تتغير حظوظهم حال حصول اتفاقات سياسية باتجاه آخر".
وأكد المسؤول المحلي، أن "مجلس المحافظة ما زال يتمتع بالشرعية الدستورية والقانونية بوصفه المسؤول عن اختيار المحافظ، وأن دعوات الإقالة من قبل مجلس النواب ليس لها اثر على الواقع، ما لم تحصل تلك الإقالة فعليا".
وأورد، أن "هناك شروطا قانونية يجب أن تتوفر في شخص المحافظ منصوص عليها في قانون مجالس المحافظات، إضافة إلى الشروط السياسية المتعلقة بأن يتم التكليف على وفق قدر من التوافق بين كتل نينوى داخل مجلس المحافظة أو مجلس النواب".

تتمة ص3

مجلس محافظة نينوى "ارشيف"

مقترح نيابي لمنح المشمولين بالرعاية الاجتماعية قطعة أرض وقرضا بـ30 مليون دينار

بغداد ـ الصباح الجديد:
كشف النائب عن تحالف سائرون سلام الشمري، السبت، مقترحا نيابيا بمنح المشمولين بالرعاية الاجتماعية قطعة أرض وقرضا ميسّرا بـ 30 مليون دينار، فيما عزا أزمة السكن إلى انتشار العشوائيات.
وقال الشمري في تصريح اطلعت عليه الصباح الجديد، إن "أسباب أزمة السكن تعود إلى انتشار العشوائيات والتجاوزات على أراضي الدولة، فضلاً عن فترة التناحر السياسي التي يمر بها البلد، وعدم تسليط الضوء على الناس الفقراء".
وأضاف، أن "هناك مقترحا برلمانيا بأن يمنح المشمولون بالرعاية الاجتماعية قطعة أرض مع الخدمات والبنى التحتية، وقرضا ميسّرا بـ30 مليون دينار عراقي".

اكساء مليون متر مربع من شوارع العاصمة منذ بداية 2019

بغداد ـ الصباح الجديد:
أعلنت أمانة بغداد، السبت، عن اكساء مليون متر مربع من شوارع العاصمة منذ بداية العام الحالي 2019، مبينة أن المناطق المشمولة بالاكساء والتطوير هي المتضررة التي تعاني من الحفر والمطبات.
وقال مدير العلاقات والإعلام بالامانة حكيم عبد الزهرة امس إن "ملاكات قسم الطرق في الدوائر البلدية اعدت جردا باحتياجات المحلات السكنية ضمن القاطع الجغرافي للدوائر البلدية، من اجل المباشرة بالاكساء لاسيما للمحلات مكتملة البنى التحتية"، مبينا أن "ما تم اكساؤه خلال العام الحالي تجاوز مليون متر مربع من الشوارع والطرق".
واضاف عبد الزهرة، أن "المناطق المشمولة بالاكساء والتطوير هي المتضررة التي تعاني من الحفر والمطبات نتيجة لاعمال البنى التحتية وانتهاء العمر التصميمي لها، وكذلك المحلات مكتملة البنى التحتية بعد انتهاء اعمال مد الانابيب الرئيسة لتصريف مياه الصرف الصحي والامطار، الى جانب الانابيب الرئيسة الناقلة للمياه الصالحة للشرب، اضافة الى القالب الجانبي للشوارع الذي يسبق عملية الاكساء".
واشار الى ان "الاعمال شملت قشط الشارع واعادة اكسائه بطبقة من الاسفلت واقامة الاكتاف الجانبية للارصفة بـ(الشتايكر المقرنص) الملون، واصلاح الاضرار الحاصلة بالقالب الجانبي للارصفة، فضلا عن معالجة الحفر والمطبات بالشوارع الرئيسة".

الخزين المائي يرتفع الى 51.46 مليار م3 بفارق الضعفين عن العام الماضي

بغداد ـ الصباح الجديد:
أعلنت خلية أزمة السيول التابعة لمكتب رئيس الوزراء عادل عبد المهدي، السبت، عن ارتفاع الخزين المائي للعراق إلى أكثر من 51.46 مليار م3.
وذكرت الخلية في بيان تلقت الصباح الجديد نسخة منه، أن "الخزين المائي أزداد الى 51.46 مليار م3 بينما كان لنفس التاريخ من العام الماضي 15.75 مليار م3".
واضافت الخلية ان" الفراغ الخزني في الثرثار 20.59 مليار م3 وتوليد الطاقة الكهربائية من السدود 1080 ميكا واط".

بعد تمويل الموازنتين الجارية والاستثمارية

المالية النيابية : الرصيد المتبقي من الايرادات الكلية للبلاد 16،08 ترليون دينار

بغداد ـ الصباح الجديد:
كشفت عضو اللجنة المالية ماجدة التميمي امس السبت، ان الرصيد المتبقي من الإيرادات الكلية للبلاد بلغ 16،08 ترليون دينار، بعد تمويل الموازنتين الجارية والاستثمارية.
وقالت التميمي في بيان تلقت "الصباح الجديد" نسخة منه، إن "نسبة الموازنة الجارية قد بلغت 95،7% وشكلت فيها نسبة الرواتب 65،9% وهي نسبة مرتفعة جداً".
واضافت ان "نسبة الموازنة الاستثمارية بلغت 4،2% فيما شكلت نسبة الايرادات النفطية 94،5% مقابل نسبة 5،4% للايرادات الغير نفطية ،مما يعني تواضع مساهمة الايرادات الغير نفطية،مما يجعل تمويل الموازنة عرضة للتقلبات الناجمة عن تغير أسعار النفط"، مبينة أن "هذه الارقام للفترة من 1 / 1 / 2019 الى 30 / 4 / 2019".
وطالبت التميمي" بضرورة المراجعة الشاملة للقوانين التي تم تشريعها بعد عام 2003 لاعادة النظر بعدالة توزيع الدخول فضلاً عن تفعيل ودعم القطاع الخاص وتهيئة البيئة الملائمة لتطويره".

تتمة ص3

زعيم ونتشطاد في حراك الجيل الجديد متهمون بالتشهير ومهددون بعقوبة الحبس 2

فورن بوليسي: المراقبون يرصدون تشابها بين التهيؤ لحرب العراق وأحداث ايران الأخيرة 3

الحكيم يحذر من استمرار الفراغ بالكابينة ويدعو الى انهاء العمل بالوكالة

النجف ـ الصباح الجديد:
حذر رئيس تحالف الإصلاح والإعمار، السيد عمار الحكيم، من استمرار عدم استكمال الكابينة الوزارية" داعياً الى انها العمل بالوكالة.
وقال السيد عمار الحكيم في الحفل التأبيني بمناسبة الذكرى العاشرة لرحيل {عزيز العراق} السيد عبد العزيز الحكيم في النجف الأشرف، ان "استمرار الفجوة بين الشعب والطبقة السياسية والانقسام السياسي بالرغم من ان الفشل في حال حدوثه سيطال الجميع بدون ستثناء ، سيما من كان له الدور المباشر في تشكيل الحكومة الحالية مع اعتزازنا ودعمنا لحكومة عادل عبد المهدي ولكن أصبح من الصعوبة بمكان تبرير عدم استكمال الكابينة الوزارية واستمرار الشغور في أربع وزارات مهمة وحساسة ترتبط بأمن الناس وتربيتهم ونشأتهم والعدالة الاجتماعية".
واضاف الحكيم "اننا نحذر من استمرار هذا الفراغ وندعو الى الإسراع في إكمال التشكيلة الوزارية والهيئات المستقلة وانهاء العمل بالوكالة وتطبيق البرنامج الخدمي الذي تعهدت به الحكومة منذ تشكيلها والى الان".

تتمة ص3

قانون المرور الجديد يمنع سير الدراجات النارية والستوتات والتكتك وامانة بغداد تشيد به

بغداد ـ الصباح الجديد:
قررت مديرية المرور العامة امس السبت، فرض قرارات تمهيدية لتطبيق قانون المرور الجديد.
وقال مدير قسم العلاقات والاعلام في المديرية مؤيد خليل سلمان في تصريح تابعته الصباح الجديد، إن "الاجراءات التي ستتخذها المديرية تتمثل بنشر دوريات اضافية في التقاطعات والشوارع الرئيسة لمحاسبة المخالفين وضمان تطبيق القوانين التي نص عليها قانون المرور الجديد الذي من المؤمل تطبيقه بعد شهر من تاريخ نشره بجريدة الوقائع الرسمية".
واضاف مدير القسم أن "الاجراءات تتضمن منع سير الدراجات النارية التي لا تتعدى سرعتها 60 كيلو مترا والستوتات والتكتك في الشوارع الرئيسة وحجز المخالفين منهم للأنظمة المرورية" ، وتابع أن "المديرية وحفاظا على حق المواطن، خولت ضباط الدوريات فقط بأخذ الغرامات وكتابة المخالفات لأصحاب المركبات لمنع أي حالة من حالات التصرف الفردي".
ومن جانبها، رحبت أمانة بغداد، بالقرار، مشيرة الى ان التكتك والستوتات احدثت اضرارا كبيرة في الارصفة والحدائق.

تتمة ص3

النائب آراس حبيب يؤكد على ضرورة حسم ملف ادارة الدولة بالوكالة في الموعد المحدد له

اكد عضو مجلس النواب آراس حبيب كريم على ضرورة حسم ملف ادارة مفاصل الدولة بالوكالة في وقتها المحدد بحزيران المقبل.
وقال حبيب في منشور له على فيسبوك، ان "ظاهرة قيادة الدولة بالوكالة طوال السنوات الماضية كانت من الأخطاء الجسيمة التي تواطأ الجميع على تمشيتها".
واضاف: "الآن بدأ العد التنازلي لإنهاء هذه الظاهرة بحلول نهاية حزيران القادم. هذا ما ألزم البرلمان به نفسه. وهو إلزام ضروري لكي لانستمر في سلوك الطرق الخاطئة والملتوية في إدارة المؤسسات الحكومية وكلها ذات صلة مباشرةبمصالح المواطنين".
وتابع: "العمل حتى الآن على هذا الطريق لايرتقي الى مستوى الطموح وبالتالي لابد من الإنتباه والتحرك السريع حتى لانصل الى طريق مسدود".

تقرير

الولايات المتحدة تحذر سفنها العسكرية من هجوم محتمل في البحر الاحمر

الصباح الجديد ـ وكالات:
أصدر الجيش الأميركي تحذيرا شديد اللهجة من أن سفنها التجارية قد تستهدف في البحر الأحمر وباب المندب.
وذكرت رويترز ان الجيش الأميركي طالب السفن التجارية التي ترفع العلم الأميركي، للتواصل مع الأسطول الخامس الأميركي.
وقال الجيش إن عدد من قاذفات القنابل "بي 52" ستكون جزءا من القوات الإضافية، التي تم إرسالها إلى الشرق الأوسط .
وأوضحت أن التهديدات تشمل السفن التجارية والبنية التحتية لإنتاج النفط وناقلات النفط أو السفن العسكرية الأمريكية في البحر الأحمر مضيق باب المندب أو الخليج.
وهددت الولايات المتحدة الأربعاء الماضي بفرض مزيد من العقوبات على إيران "قريبا جدا" وحذرت أوروبا من إبرام تعاملات مع طهران عبر نظام للتجارة بدون الدولار للتحايل على العقوبات الأميركية.
وتصف إدارة ترامب الاتفاق الذي تفاوض بشأنه الرئيس الأميركي السابق باراك أوباما بأنه "معيب" لأنه ليس دائما ولا يتطرق بشكل مباشر لبرنامج الصواريخ الباليستية ولا يعاقب إيران على شن حروب بالوكالة في دول أخرى بالشرق الأوسط.
من جانب اخر صرح مسؤول أميركي لرويترز الجمعة بأن وزير الدفاع الأميركي بالإنابة باتريك شاناهان وافق على نشر جديد لصواريخ باتريوت في الشرق الأوسط، في أحدث توتر في المنطقة.
ويجيء القرار بعد أن عجلت إدارة الرئيس الأميركي دونالد ترامب من نشر حاملة طائرات ومجموعتها القتالية وإرسالها قاذفات إلى الشرق الأوسط.

سفن حربية أميركية "ارشيف"

عنوان الجريدة: بغداد ـ الوزيرية / رقم الايداع في دار الكتب والوثائق ببغداد 777 لسنة 2004 / رقم الاعتماد في نقابة الصحفيين العراقيين 301 / طبعت بمطابع دار الصباح الجديد للصحافة والنشر

جملة مفيدة

عبدالمنعم الأعسم

سقوط الدول..

في التاريخ ثمة الالاف من الدول اختفت من الخارطة، بعضها انتحر وبعضها الاخر ديس باعقاب البنادق، وبعضها الثالث تخبط حكامه بالحروب والفساد واللهو والاستبداد.

في كتاب مروج الذهب للمسعودي، توجه عامة من الناس بالسؤال الى بعض شيوخ بني امية وكبارهم عقيب زوال الملك عنهم الى بني العباس:

ــ ما كان سبب زوال ملككم ودولتكم؟

قال الشيخ الأموي، كما اورد المسعودي في كتابه: «إنا شُغلنا بملذاتنا عن تفقد ما كان يلزمنا»

فظلمنا رعيتنا، فيئسوا من إنصافنا وتمنّوا (الرعية) الراحة منا" ثم "ظلمنا اهل خراجنا (الدول والاقوام الخاضعة) فتخلّوا عنا، وخربت ضياعنا، وخلتْ بيوت اموالنا فسادا"

ثم "وثقنا بوزرائنا فآثروا مرافقهم (مصالحهم) على منافعنا، وامضوا امورا دوننا واخفوا عِلمها عنا" ثم "تأخر عطاء (اجور) جندنا فزالت طاعتهم لنا، واستمالهم اعادينا، فتظاهروا معهم على حربنا" ثم "كان استتار الاخبار عنا (جهلهم لما يجري بين الناس) من اوكد اسباب زوال ملكنا".

ومن كتاب "بحار الانوار" لأمالي المفيد جاء ان الخليفة الاموي عبدالملك بن مروان خطب في مكة يوما وكانت المظالم قد عمت البلاد "فوعظ الناس وأمرهم بتقوى الله.." فقام اليه رجل من الحضور، وقال:

"مهلا، مهلا.. انكم تأمرون ولاتأتمرون، وتنهَون ولاتنتهون، افنقتدي بسيرتكم في انفسكم أم نطيع أمركم في السنتكم؟"

واضاف "فان قلتم اقتدوا بسيرتنا، فاين، وكيف، وما الحجة، وما النصير (يوم القيامة) من الله في الاقتداء بسيرة الظلمة الذين اكلوا اموال الله دولا، وجعلوا عبادالله خولا (معوزين)، وإن قلتم اطيعوا امرنا واقبلوا نصيحتنا، فكيف ينصح غيره من يغش نفسه؟ أم كيف تجب الطاعة لمن لم تثبت عدالته؟" وان قلتم خذوا الحكمة من حيث وجدتموها واقبلوا العظة ممن سمعتموها فعلام قلدناكم (انتخبناكم) أزمّة (مسكين) امورنا، وحكّمناكم (جعلناكم حكاما) في دمائنا وأموالنا؟".

ثم قال مذكّرا: "أما علمتم ان فينا من هو ابصر بفنون العظات، واعرَف بوجوه اللغات منكم؟".

وختم الرجل كلامه، كما افاد المفيد، قائلا: «فتحلحلوا عنها (عن الحكم) لمن هم افضل منكم، وإلا فاطلقوا عقالها (اهربوا) وخلوا سبيلها، يتدبر اليها الذين شرّدتموهم في البلاد، ونقلتموهم في كل واد».

وفي رواية اوردها العلوي هادي في مستطرفه: دخل مالك بن دينار على حاكم البصرة للامويين، فقال له الحاكم: ادعُ الله لي، فقال ابن دينار: ما ينفعك دعائي لك وعلى بابك اكثر من مائتين يدعون عليك».

****

ابن حزم الاندلسي:
"نقطة الماء المستمرّة تحفر عمق الصخرة"

آخر قلاع المعارضة في الإقليم امام الادعاء العام

زعيم ونشطاء في حراك الجيل الجديد متهمون بالتشهير ومهددون بعقوبة الحبس

زعيم حراك الجيل الجديد

السليمانية ـ عباس كاريزي:

تصدرت اعترافات ادلى بها مقربون من زعيم حراك الجيل الجديد، وسائل الاعلام والصحف والمواقع الالكترونية ومواقع التواصل الاجتماعي خلال الايام القليلة المنصرمة، بعد ان افادوا بتلقيهم اوامر منه بنشر فيديوهات مخلة بالشرف لاعضاء برلمان في حراك الجيل الجديد..

ما يعني فضائح اخلاقية بالجملة يواجهها حراك الجيل الجديد وزعيمه والماكنة الاعلامية للحركة التي كان كثيرون يعدونها اخر قلاع المعارضة في اقليم كردستان.

سياسيون وكتاب وصحفيون واعلاميون طالتهم حملات تشهير وتشويه قامت بها مواقع وصفحات وهمية تابعة للحركة، اكدوا انهم سيقيمون دعاوى قضائية ضد زعيم حراك الجيل الجديد، شاسوار عبد الواحد، الذي اكدت اعترافات ادلى بها سكرتيره ومدير مكتبه الخاص تورطه في تنظيم حملات تشهير وتزوير للحقائق عبر جيش الكتروني وظفه للنيل من خصومه السياسيين.

جهاز أمن إقليم كردستان نشر نهاية الاسبوع المنصرم في بيان اعترافات لنشطاء ومقربين من زعيم حراك الجيل الجديد، اكد فيها أن هذه القضية «ذات خصوصية وطبيعة مخيفة ومرتبطة بالآداب والأخلاق العامة والقيم الاجتماعية».

وقال روند شاكر بلال سكرتير رئيس الجيل الجديد، هو أحد المتهمين ال 12 الذين اعتقلهم جهاز أمن الإقليم في مقطع لفيديو مرفق ببيان الجهاز إنه تلقى في 21 نيسان المنصرم برفقة زميله روند نجم الدين صالح، أمراً من زعيم حراك الجيل الجديد شاسوار عبدالواحد بجمع معلومات ووثائق عن برلمانيي الحراك من فيديوهات فاضحة، لاستخدامها ضدهم.

واضاف أن زميله روند حصل على شريحة هاتف غير مسجلة لتهديد النائبة شادي نوزاد، وتابع «لقد استدعاني شاسوار عبدالواحد وسلمني فلاش ميموري وطلب مني الاحتفاظ به من دون الاطلاع على ما في داخله، وقد قمت بذلك، ومن ثم تبين لي فيما بعد أنها تحتوي على مقاطع غير لائقة لعدد من الشخصيات في إقليم كردستان وأغلبهم من برلماني الجيل الجديد ملتقطة بكاميرات سرية في محال إقامتهم»، مبيناً أن «للجيل الجديد طاقمان للإعلام الرقمي أوله رسمي والآخر سري يعمل على التشهير بالشخصيات السياسية ويدير عدداً من الصفحات ومواقع التواصل الاجتماعي».

فيما قال روند نجم الدين حمه صالح في إفادته، وهو مدير مجموعة شركات ناليا، إنه «قبل يومين من عقد شادي نوزاد المؤتمر الصحفي راسلني شاسوار عبدالواحد وهو في أوروبا عبر الواتساب وطلب مني الحصول على تسجيل صوتي معين عن إحدى البرلمانيات وبعد حصوله عليه من مصادره طلب مني نشره عبر الفيسبوك، لكنني اقترحت إرساله عبر الهاتف وليس الفيسبوك، فوافق، وقد حاولت من خلال ابن شقيقي توفير شريحة هاتف وقمت بإرسال التسجيل لعدد من البرلمانيين ومنهم شادي نوزاد، مرفقاً بنص كتبه شاسوار وهو،(انتظري نشر فيديو إباحي لكِ)».

وجاء في بيان جهاز أمن الإقليم، ان الادعاء العام باشر التحقيق في هذه القضية، بعد تقديم النائبة عن الجيل الجديد، شادي نوزاد، شكوى قانونية، ضد نشطاء في الحراك حاولوا ابتزازها.

وكانت كتلتا حراك الجيل الجديد في مجلس النواب العراقي وبرلمان كردستان قد اعترضتا على اجراءات اتخذها زعيم الحراك شاسوار عبد الواحد بتعيين مقربين منه «اخته وزوجته» في مناصب عليا بالحراك، ما ادى الى بروز خلافات وتبادل للتهم بين الجانبين ما دفع بمقربين من زعيم الحراك الى تهديد المعترضين باساليب ووسائل غير شرعية.

من جانبه عدّ شاسوار عبد الواحد نشر اعترافات المعتقلين من الجيل الجديد سيناريو لتشويه صورته وصورة حراك الجيل الجديد.

وأشار إلى أن «هذه الأطراف حاولت منذ البداية تحجيم الجيل الجديد وتكبيل يده، وما يحدث جزء من هذه المساعي لكننا نطمئن الجميع بأننا سنستمر».

كما أصدر الجيل الجديد بياناً قال فيه ان الاعترافات انتزعت بالقوة من المعتقلين النشطاء في الجيل الجديد دون السماح لهم برؤية محام أو أي شخص آخر، وبحسب الجيل الجديد فإنهم تعرضوا للتعذيب في سجون الأسايش وأنهم محرومون من أبسط حقوقهم كبشر.

وكان أسايش السليمانية قد اعتقل عدداً من أعضاء الحراك بعد اقتحام المقر الرئيس للجيل الجديد، على خلفية التهديدات التي تعرضت لها عضو برلمان كردستان عن الجيل الجديد شادي نوزاد، من أحد زملائها في الحراك بنشر مقاطع فاضحة لها.

بدورها طالبت كتلتا الجيل الجديد في مجلس النواب العراقي وبرلمان كردستان، بحسم قضية التشهير المتهم بها عدد من أعضاء الحراك، وأن تكون السيادة للقضاء واتخاذ الإجراءات القانونية المطلوبة.

وجاء في بيان مشترك صادر عن كتلتي الجيل الجديد تسلمت الصباح الجديد نسخة منه، «بعد نشر اعترافات عدد من الأشخاص المقربين من رئيس حراك الجيل الجديد، نرى أنه من الضروري أن نبين للرأي العام أنه نحن كتلتا الجيل الجديد في برلماني العراق وكردستان ندعو لحسم هذه القضية، وأن تكون السيادة للقضاء واتخاذ الإجراءات القانونية المطلوبة، واستجواب المتورطين الآخرين بهذه القضية، لينالوا جزاءهم العادل».

الفضائح التي طالت اعلى هرم القيادة في حراك الجيل الجديد والتي تهدد بتفكك الحزب وخسارة كتلتيه في مجلس النواب وبرلمان كردستان، وسقوط ما كان يعرف بانه اخر قلاع المعارضة في كردستان ، جاءت عقب تصريحات ادلى بها زعيم الحراك اجرى فيها مقاربة بين الحزبين الحاكمين في كردستان والانظمة الدكتاتورية التي حكمت في العراق والمنطقة وكيف سيصب الشعب جام غضبه عليهم في المستقبل القريب.

> **سياسيون وكتاب وصحفيون واعلاميون طالتهم حملات تشهير وتشويه قامت بها مواقع وصفحات وهمية تابعة للحركة، اكدوا انهم سيقيمون دعاوى قضائية ضد زعيم حراك الجيل الجديد، شاسوار عبد الواحد، الذي اكدت اعترافات ادلى بها سكرتيره ومدير مكتبه الخاص تورطه في تنظيم حملات تشهير وتزوير للحقائق عبر جيش الكتروني وظفه للنيل من خصومه السياسيين**

الاتصالات توثق عمل الشركات وأصحاب الأبراج الأهلية المجهزة الانترنت

بغداد ـ الصباح الجديد:

تواصل مديرية اتصالات الكرخ التابعة للشركة العامة للاتصالات والمعلوماتية وبالتنسيق مع جهاز الأمن الوطني ، بتوثيق وتسجيل وتنظيم إعداد الأبراج في مناطق جانب الكرخ من العاصمة بغداد . وقد بلغت إعداد الأبراج المسجلة (2235) لغاية يوم الثاني من الشهر الجاري ومن ضمنها خمس شركات مجهزة للانترنت ، إذ تم اخذ كل المعلومات الأصولية الدقيقة عن هذه الأبراج وعائدتيها، وكذلك اخذ تعهدات بعدم التجاوز على شبكة مشروع النفاذ الضوئي (FTTH) . من جانبها تقدم المديرية كل التسهيلات الممكنة على وفق آليات عمل تنفذ بانسيابية عالية لإنجاز المعاملات بوقت قياسي.

تقرير

لقيت ترحيبا بتشغيل الأيدي المحلية

وزير العمل يبحث تشغيل "50 ٪" من العمالة الوطنية مع ممثلي الشركات النفطية

بغداد ـ الصباح الجديد:

بحث وزير العمل والشؤون الاجتماعية الدكتور باسم عبد الزمان مع ممثلين عن وزارة النفط والشركات النفطية الأجنبية والوطنية وممثل عن خريجي هندسة النفط المعتصمين ضرورة التزام وزارة النفط والشركات النفطية بتوظيف نسبة (50%) من العمالة الوطنية لتحقيق التوازن بين العمالة الأجنبية والوطنية .

واشار الوزير إلى وجود ألاف الأيدي العاملة العراقية العاطلة عن العمل . سيما خريجي هندسة النفط المعتصمين امام وزارة النفط . مؤكدا على التنسيق المشترك وتضافر الجهود بين وزارتي العمل والنفط لتوظيفهم في احد تشكيلات وزارة النفط أو الشركات النفطية .

من جهتهم رحب ممثلو وزارة النفط والشركات الأجنبية بتشغيل الأيدي العاملة العراقية وخصوصا خريجي النفط المعتصمين على شكل وجبات عند توفر فرص شاغرة مؤكدين التزامهم بتشغيل العمالة الوطنية كما ناقش المجتمعون المشاكل والمعوقات التي تعترض عمل الشركات كالموافقات الأمنية وإجازات العمل مشيدين بجهود وزارة العمل لاسيما دائرة العمل والتدريب المهني والمراكز التابعة لها في تدريب الأيدي العاملة العراقية عن طريق الدورات التي تقيمها وأكدوا على ضرورة إقامة دورات لإتقان اللغة الانكليزية ليصبحوا جاهزين للعمل في الشركات الأجنبية يذكر أن وزير العمل والشؤون الاجتماعية الدكتور باسم عبدالزمان التقى بخريجي هندسة النفط المعتصمين واستمع إلى مشاكلهم وطرح معاناتهم أمام مجلس الوزراء لإيجاد حلول جذرية وسريعة وأهمها التنسيق والتعاون مع الشركات النفطية الاستثمارية في العراق لتشغيل نسبة (50%) من الأيدي العاملة الوطنية.

على صعيد متصل وجه الوزير باشراك منظمات المجتمع المدني الرسمية في عملية البحث الاجتماعي التي تنفذها الوزارة للمستفيدين من اعانة الحماية الاجتماعية.

وقال الوزير خلال اجتماعه مع فريق الرصد الميداني وقسم المنظمات وهيئة الحماية الاجتماعية في الوزارة ان منظمات المجتمع المدني تلعب دورا مهما وبارزا في تنفيذ ستراتيجية الوزارة تجاه التنمية الاجتماعية التي اعدتها لخدمة الشرائح التي ترعاها مشيرا الى ان عملية البحث الاجتماعي الميداني التي تنفذها الوزارة تجاه المستفيدين من اعانة الحماية الاجتماعية تحتاج الى عدد اكثر من الباحثين الاجتماعيين لتغطية جميع اعداد المتقدمين الى الشمول، مشيرا الى ان اشراك منظمات المجتمع المدني الرسمية والفاعلة في هذا المجال سيسهم بشكل كبير في الوصول الى ابعد المناطق في الاقضية والنواحي التابعة لبغداد والمحافظات لذا فان مشاركة تلك المنظمات امر ضروري ومهم.

واضاف الوزير ان الباحثين الاجتماعيين لدى الوزارة يقومون بجهود استثنائية وكبيرة تمثلت في المدة الماضية باجراء البحث الاجتماعي للعوائل المتقدمة مسبقا الى الشمول باعانة الحماية الاجتماعية واجراء البحث الاجتماعي المعني بالبيان السنوي وهم بصدد اجراء البحث للمتقدمين الى الشمول ولم يخضعوا للبحث الاجتماعي، لافتا الى ان انجاز عملية البحث في بغداد والمحافظات وبالمدة التي وضعتها الوزارة يحتاج الى مشاركة متطوعين من منظمات مسجلة ومعتمدة في عملها وان اسلوب العمل التطوعي هو مظهر حضاري يسهم في انجاز العمل وفق معايير الجهة الراغبة في التطوع.

وبين عبدالزمان ان الوزارة اخذت على عاتقها تنفيذ جميع متطلبات تقديم الخدمة للشرائح المنضوية تحت مظلة حمايتها ومنها ما يتعلق بإنجاز المعاملات للمتقدمين السابقين الى الشمول بالاعانة وحسم قرار شمولهم من عدمه فضلا عن رفعها تعديلات للقوانين النافذة لديها ستؤثر ايجابا على الوضع العام للشرائح المستضعفة من المجتمع.

الى ذلك أكّد وزير العمل سعي الوزارة الى منح الإعانة الاجتماعية لمستحقيها من الفئات الضعيفة.

وقال الوزير خلال لقائه النائبين حسين العقابي واحمد مظهر الجبوري ان هناك توجها للتركيز على موضوع منح الاعانة الاجتماعية للفئات الضعيفة في المجتمع لان جميع المشكلات الاجتماعية عائدة الى ارتفاع معدلات الفقر ونسب البطالة في البلاد، لافتا الى ان رؤية الوزارة تغيرت نحو برامج اقتصادية من شأنها النهوض بسوق العمل.

واضاف الوزير ان الاغلب كان يعتقد بان الوزارة هي خدمية فقط وتقدم اعانات اجتماعية للاسر الفقيرة فقط متجاهلا بقية البرامج التي تقدمها للمجتمع، مشيرا الى ان نظام الحماية الاجتماعية فيه مشكلات كثيرة من حيث معيار الفقر والمستفيدين، وقد عملت الوزارة على معالجة تلك المشكلات واجراء تعديلات على قانون الحماية الاجتماعية.

واوضح ان هناك اعدادا كبيرة من المستفيدين ممن تقدموا الى الشمول عبر الموقع الالكتروني منذ عام 2016 يصل عددهم الى نحو 175 ألف اسرة لم يتم شمولهم بالحماية الاجتماعية، مبينا ان الوزارة قسّمت تلك الاسر تمهيدا لشمولها حسب الاولوية مع وضع آلية جديدة للاعتراض للاسر المستبعدة التي لم تعترض.وفيما يتعلق بذوي الاعاقة، بين الوزير ان الوزارة سارعت الى ادراج هذا الموضوع في البرنامج الحكومي ووضعت خطة للذين لم يتم شمولهم بخدمات ذوي الاعاقة منذ عام 2016، فيما اشار الى ان هناك نحو مليون و250 ألف باحث عن العمل مسجلين في قاعدة بيانات الوزارة موزعين بين حاملي شهادات عليا واصحاب خبرة تسعى الوزارة لايجاد برامج وخطط لتوفير فرص عمل لتلك الفئات.

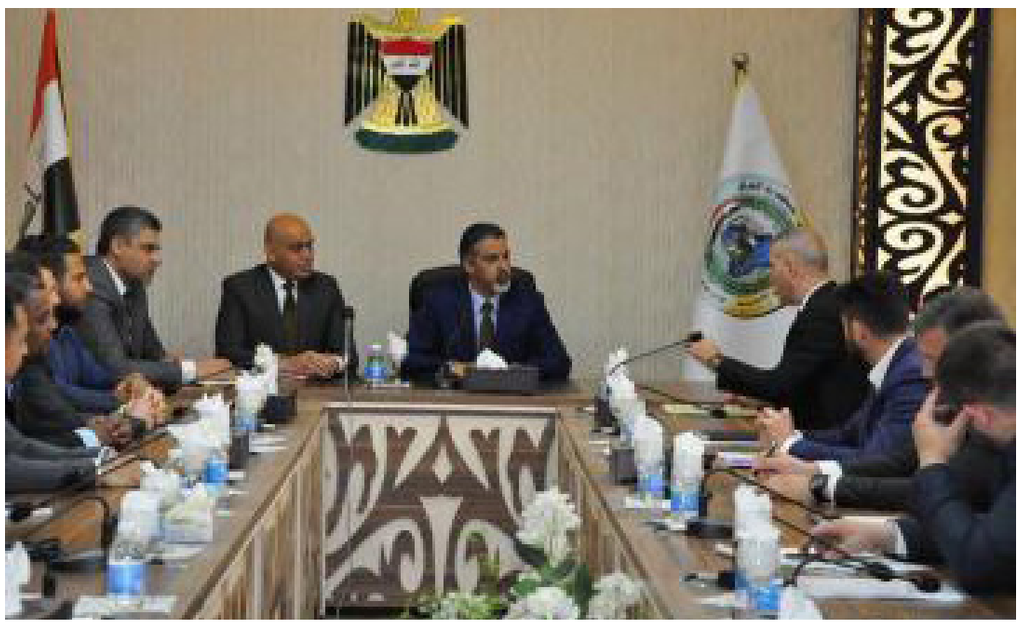

جانب من الاجتماع

مستشهدة بدور بولتون في الواقعتين

فورن بوليسي: المراقبون يرصدون تشابها بين التهيؤ لحرب العراق وأحداث ايران الأخيرة

الصباح الجديد ـ وكالات:

نشرت مجلة "فورين بوليسي" الاميركية تقريرا مطولا للصحفيين "مايكل هيرش" و"لارا سيليغمان"، يقولان فيه إن إدارة ترامب تقول إنها لا تريد الحرب مع إيران، لكن الكثير من أفعالها يقول شيئا آخر.

وجاء في التقرير، أنه في السنة التي انقضت، منذ أن انسحب الرئيس دونالد ترامب من الاتفاقية النووية مع إيران، التي وقعت عام 2015، فإن إدارته رفعت التوتر من خلال إعادة فرض العقوبات على إيران، فعملت على خنق صادرات النفط الإيرانية، ثم صنفت الحرس الثوري على أنهم مجموعة إرهابية، ومؤخرا إرسال قوة ضاربة تتضمن حاملة طائرات إلى الخليج.

ويلفت الكاتبان إلى أنه كرد فعل، فإن إيران قالت إنها ستبدأ بالانسحاب جزئيا من الاتفاقية النووية، التي التزمت بها إيران وبقية الدول الموقعة على الاتفاقية لحد الآن"، مشيرة إلى أن هذا تحرك يخشى ناقدو ترامب أن يستخدمه لتبرير شن هجوم على إيران.

وتقول المجلة إنه "من الواضح أن سياسة ترامب تجاه إيران وقعت في يدي مستشار الأمن القومي جون بولتون، الذي لطالما دعا إلى تغيير النظام في طهران، وكان شخصية أساسية في الدفع نحو الحرب على العراق قبل عقدين".

ويفيد التقرير بأن "المراقبين يلاحظون وجود شبه بين ما يحصل الآن وما حصل خلال فترة التحضير لغزو العراق عام 2003، ليس أقلها وجود بولتون نفسه، وهو هذه المرة في موقع أكثر قوة من موقعه في 2003، والقلق هو أن بولتون كان في أواخر عام 2002 وبدايات 2003 وكيلا لوزير الخارجية، وكان مناديا بالحرب، واتهم بأنه تلاعب بالمعلومات الاستخباراتيه لتبرير الغزو، وقال في 2015 إنه غير نادم على الدور الذي قام به، فيما أصبح ينظر إليه على أنه كارثة استراتيجية".

ويذكر الكاتبان أن "بولتون، وليس الرئيس ولا القائم بأعمال وزير الدفاع، باتريك شاناهان، كان هو من أعلن هذا الأسبوع عن إرسال حاملة الطائرات ابراهام لنكولن، والقوة الضاربة التي شملت أربع قاذفات بـ52 للشرق الأوسط، (لإرسال رسالة واضحة غير ملتبسة للنظام الإيراني بأن أي هجوم على مصالح أميركية، أو مصالح حلفائنا، سيقابل بقوة غير متهاونة)".

> يلفت الكاتبان إلى أنه كرد فعل، فإن إيران قالت إنها ستبدأ بالانسحاب جزئيا من الاتفاقية النووية، التي التزمت بها إيران وبقية الدول الموقعة على الاتفاقية لحد الآن"، مشيرة إلى أن هذا تحرك يخشى ناقدو ترامب أن يستخدمه لتبرير شن هجوم على إيران

دونالد ترامب

ويشير التقرير إلى أن "هناك تقارير بأن ادارة ترامب تتصرف بناء على معلومات استخباراتية حول تهديدات إيرانية قدمتها حكومة نتنياهو، الذي له أيضا تاريخ في محاولة التحريض على عدوان عسكري ضد إيران".

ويشير الكاتبان إلى أن دور بولتون في إعلان نشر القوات صدم عدد من محترفي الأمن القومي في واشنطن ، فقال المسؤول الكبير السابق في المخابرات في وزارة الخارجية غريغ ثيلمان، الذي اصطدم ببولتون عندما كان يعمل تحت إمرته قبل غزو العراق: "لم أسمع بأن ذلك حدث أبدا، إنه أمر غير مسبوق.. أن يقوم مستشار للأمن القومي باستخدام سلطته لإرسال هذا البيان، هذا لم يحصل حتى في غزو العراق"، فيما لم يستجب متحدث باسم بولتون مباشرة لطلب التعليق.

وتورد المجلة أن السيناتورين الديمقراطيين توم أودال وديك ديربين، كتبا مقالا في "واشنطن بوست"، يقولان فيه : "بعد غزو أميركا للعراق بـ 16 سنة نتدحرج ثانية باتجاه صراع آخر غير ضروري في الشرق الأوسط، بناء على منطق خاطئ ومضلل".

ويلفت التقرير إلى أن ناقدي ترامب يعتقدون أن إيران أكثر خطورة؛ لأنها أكبر وأكثر قوة عسكرية من العراق، ولأن الاتفاقية النووية مع إيران كانت ستحافظ على السلام أكثر من عقوبات الأمم المتحدة ضد صدام قبل عقدين.

وينقل الكاتبان عن ثيلمان، قوله: "إن هذا يبدو لي جهدا واضحا (من أمريكا) لاستفزاز إيران لتقوم بهجوم.. وهناك تشابه كبير مع العراق، فعندما قام العراق تحت الضغط بالسماح للمفتشين التابعين للأمم المتحدة بتفتيش منشآته، وقام بتفكيك الصواريخ، فإن ذلك لم يغير من الأمر شيئا، وأتوقع أن الأمر ذاته سيحدث الآن، فإيران كانت ملتزمة ببنود الاتفاق النووي، إنها أمريكا التي لم تلتزم".

وتجد المجلة أن "الفرق بين العراق عام 2003 وإيران اليوم هو أنه إلى الآن على الأقل، لا يبدو أن هناك خطة لغزو أميركي، لكن المنتقدين، مثل ثيلمان، يرون أن هناك استفزازا شبيها باستفزاز إدارة بوش الابن لصدام، التي فتحت الطريق أمام هجمات أميركا على العراق".

وتنقل المجلة عن المسؤول السابق في البنتاغون لورين ديجونغ شولمان، الذي يعمل حاليا في مركز "نيو أميريكان سيكيوريتي"، قوله: "لا أدري إن كانت هذه مثل حرب العراق؛ لأن بولتون يريد حربا مع إيران، وهو يبحث عن فرصة"، وأضاف قائلا إن بولتون وجد أن وزارة الدفاع "تستجيب لأولوياته ومصالحه بسرعة، ودون نقاش، ويريد أن يدرك الناس أنه يوجه السياسة الأمريكية تجاه إيران".

ويفيد التقرير بأن مستشار الأمن القومي لم يخف رغبته المستمرة في تغيير النظام في طهران، فكتب في مقال له عام 2015، بأن "الحل الحقيقي للأسلحة النووية التابعة للملالي هو التخلص من الملالي أنفسهم"، مشيرا إلى أنه أعلن حديثا في الذكرى الأربعين للثورة الإسلامية في شباط/ فبراير، في فيديو تم نشره من البيت الأبيض، وكان موجها للزعيم الروحي الإيراني علي خامنئي، قائلا: "لا أظن أنه سيكون لديك المزيد من الاحتفالات بذكرى الثورة التي ستستمتع بها".

ويذكر الكاتبان أن صحيفة "وول ستريت جورنال" نشرت في كانون الثاني/ يناير تقريرا، قالت فيه إن بولتون طلب من البنتاغون توفير أهداف عسكرية إيرانية للبيت الأبيض، بعد أن قام أشخاص بإطلاق قذائف هاون في بغداد.

وتكشف المجلة عن أن هناك بعض الأدلة على أنه منذ تعيين بولتون، فإنه نظر إلى مواجهة إيران على أنها أجندته الرئيسية، وأنه سعى لمنع المعارضة في الشأن الإيراني، حتى مع أن مهمة مستشار الأمن القومي هي أن يكون وسيطا نزيها بين الآراء المختلفة، لافتة إلى أن ترامب، الذي كان مترددا بحسب التقارير، بتعيين بولتون في بداية إدارته، قام بإقالة مستشار الأمن القومي السابق اتش ار ماكماستر، وأتى ببولتون قبل أسابيع من انسحابه من الاتفاقية النووية، وكان كل من ماكماستر ووزير الخارجية حينها ريكس تيلرسون يميلان لإيجاد طريقة للحفاظ على الاتفاقية النووية الإيرانية، وتمت إقالة تيلرسون لاحقا لفتح الطريق أمام مايك بومبيو الأكثر صقورية.

ويورد التقرير نقلا عن المسؤولين الأمريكيين، قولهم إن طلب تحريك القطع البحرية جاء من القيادة المركزية، لكنه ترك للبيت الأبيض ليعلن عنه، وقال المتحدث باسم القيادة المركزية (سنتكوم)، قائد البحرية بيل أربان: "بدأت القيادة المركزية بتطوير طلب للقوات بعد مؤشرات قريبة وواضحة بأن القوات الإيرانية والقوات الوكيلة تستعد لمهاجمة محتملة للقوات الأمريكية في المنطقة".

ويقول الكاتبان: "يبدو أن قائد القيادة المركزية الجديد الجنرال كينيث ماكنزي يتماشى مع بولتن بخصوص الخطر الذي تشكله إيران لأمريكا وحلفائها، فقد قضى نصف خطاب له دام 30 دقيقة في واشنطن يوم الأربعاء يدق ناقوس الخطر بشأن أنشطة طهران (الخبيثة) وطموحاتها العالمية".

وتنقل المجلة عن ماكنزي، قوله: "إن إيران هي التهديد الأكثرأهمية على المدى الطويل للاستقرار في منطقة عمليات القيادة المركزية"، وأضاف أن طهران مسؤولة عن مقتل أكثر من 600 جندي أمريكي في العراق، مشيرة إلى أنه في الوقت الذي مقت فيه بعض الناقدين تحركات القوات الأمريكية الأخيرة في المنطقة، باعتبارها ليست سوى استعراض رمزي للقوة، فإن ماكنزي أصدر تهديدا ضمنيا بأن أمريكا لن تتردد في استخدام القوة القاتلة.

وقال ماكنزي: "في الوقت الذي لا نسعى فيه للحرب، فإن على إيران ألا تخلط بين سياستنا المتعمدة بعدم استعدادنا للقيام بفعل.. نحن ننشر قوة ذات وخبرة وجهوزية، ومنحتها المعارك صلابة، ومجهزة بأفضل المعدات والتدريبات في العالم".

ويجد التقرير أنه مع أن شاناهان قال لأعضاء الكونغرس يوم الأربعاء بأنه قد وصلت للكونغرس "معلومات استخباراتية ذات مصداقية عالية جدا جدا" يوم الجمعة، حول تهديد إيراني وشيك، إلا أن الإدارة لم توفر تفاصيل، ما يثير بعض التساؤلات التي أثيرت قبل حوالي عقدين، ففي وقتها، اتهم عدد من خبراء الاستخبارات لدى الخارجية بولتون بالتلاعب في المعلومات حول العراق لتبرير آرائه المتشددة، وهدد من لا يتفق معه.

وينقل الكاتبان عن ثيلمان، قوله: "نمط التصرف الذي رأيته لدى بولتون وقتها ولاحقا هو أنه أسس لسجل جيد في اختيار المعلومات الاستخباراتية التي تخدم أي قضية يريد أن يدعمها"، وأضاف أن سجل توقعات بولتون "فظيع"، "أما ترامب فلا يهتم كثيرا في التفاصيل، وليس كثير الأسئلة عندما يتعلق الأمر بالإحاطات الاستخباراتية".

وتختم "فورين بوليسي" تقريرها بالإشارة إلى أن أداء بولتون في الفترة التي سبقت حرب العراق، تسبب بأن يتهمه السيناتور الديمقراطي جو بايدين، خلال جلسة استماع الكونغرس للنظر في ترشيح بولتون سفيرا للأمم المتحدة في أيار/ مايو 2005، بعدم الأمانة.

تتمات ص1

50 مرشحاً لمنصب محافظ نينوى والكفة تميل لذوي النفوذ والمدعومين من الأحزاب

وبين الصعيب، أن "المحافظة يجب أن يتمتع بمقبولية لدى الرأي العام، فليس من المعقول أن نأتي بشخص عليه ملفات فساد أو معروف للشارع بأنه أهدر المال العام أو عليه شبهات بالإرهاب".

ويرى، أن "عدد الذين تتوفر فيهم المواصفات المطلوبة ليس بالقليل، لكن التنافس سوف يحصل بين قليل من المرشحين لاختيار المحافظ".

وشدد الصعيب، على أن "مجلس المحافظة أمام تحد وهو أن يختار شخصية مناسبة لكي يخرج من تهديدات إقالته من مجلس النواب، كونه مارس تلك المهمة على أتم وجه ولا يوجد مبرر لمحاسبته".

لكنه يحذر، من "الاختيار غير الموفق لشخص المحافظ وحينها سنعطي المبرر والمسوغ لمجلس النواب بإقالة مجلس المحافظة".

وأكمل الصعيب بالقول، إن "عملية إقالة مجلس المحافظة يجب أن تعتمد على ما توصلت إليه لجنة تقصي الحقائق النيابية التي عملت في نينوى لأشهر من أدلة وليس الاعتماد على التصريحات الإعلامية فقط".

من جانبه، ذكر عضو المجلس الآخر واحد ابرز المرشحين للمنصب حسام الدين العبار، أن "مجلس المحافظة بصدد إنهاء كامل الاستعدادات لإجراء عملية التصويت على المحافظ".

وأضاف العبار في تصريح إلى "الصباح الجديد"، أن "الحوارات توسعت ولم تشمل فقط قوى مجلس المحافظة أنما شملت الكتل السياسية الممثلة لمحافظة نينوى".

ونوه، إلى أن "الجهود تنصب حالياً للمضي بمرشح واحد وعقد جلسة طارئة مجلس المحافظة للتصويت عليه خلال الساعات المقبلة".

وأستطرد العبار، أن "مدة الطعن التي كانت لدى المحافظ السابق نوفل العاكوب للاعتراض على إقالته قد انتهت وعلى مجلس المحافظة أن يعقد جلسة وبصوت على بديله بأسرع وقت".

يشار إلى أن مجلس النواب كان قد صوت في وقت سابق على إقالة المحافظ نوفل العاكوب على خلفية حادثة غرق العبارة في منطقة الغابات، فيما تأتي الدعوات الحالية لإقالة مجلس المحافظة بشكل تام لعجزه عن القيام بواجباته المنصوص عليها في الدستور والقانون.

المالية النيابية : الرصيد المتبقي من الايرادات الكلية للبلاد 16.08 ترليون دينار

وأشارت التميمي الى"المنهاج الوزاري للحكومة والذي أكد على تشجيع وتحفيز البيئة الاستثمارية في القطاعات كافة والتوجة الى اقتصاد السوق".

واوضحت ان "قيمة الرصيد المتبقي من الايرادات الكلية ورصيد أول المدة وبعد تمويل الموازنتين الجارية والاستثمارية قد بلغ 16.08 ترليون دينار".

الحكيم يحذر من استمرار الفراغ بالكابينة ويدعو الى انهاء العمل بالوكالة

ولفت الى انه "وعلى الرغم من دعمنا لحكومة عبد المهدي وان كنا خارج هذه الحكومة الا اننا سنراقب ونعاتب اذا ما وجدنا التلكؤ والتباطؤ في تنفيذ البرنامج الحكومي وهذا ما نقوله بوضوح بلا تورية ولا تلميح".

قانون المرور الجديد يمنع سير الدراجات النارية والستوتات والتكتك وامانة بغداد تشيد به

وقال مدير العلاقات والاعلام للامانة حكيم عبد الزهرة امس، إن "قرار مديرية المرور العامة بمنع استعمال الستوتات والتكتك في الطرق الرئيسية والعامة قرار صائب وله عدة ايجابيات على مستوى تطبيق القانون المروري وكذلك الحفاظ على جمالية العاصمة"، مؤكدا أن "امانة بغداد تشاطر المرور قرارها الصائب".

واضاف عبد الزهرة، أن "الاضرار التي يحدثها اصحاب الستوتة والتكتك في الحدائق والارصفة كبيرة جدا خاصة عند بروز ظاهرة الزحام المروري حيث يلجأ اصحاب تلك الدراجات الى التجاوز على الارصفة مما يؤدى بها الى اضرار جسيمة".

الملف الأمني

اعتقال 3 متهمين بالارهاب في عدد من مناطق بغداد * القبض على "13" مطلوبا في مناطق متفرقة من ديالى قتل 8 ارهابيين وتدمير ثلاث عجلات وثلاثة اوكار في الانبار * تحرير طفل مختطف واعتقال خاطفيه ايمن الموصل

بغداد – اعتقال متهمين

ذكر مصدر امني في قيادة عمليات بغداد امس السبت اعتقال متهمين بجرائم مختلفة في مناطق متفرقة من العاصمة.

وقال المصدر إن "القوات الأمنية في قيادة عمليات بغداد تمكنت من اعتقال أربعة متهمين بالإرهاب في مناطق: العلاوي، والإسكان، والدورة" ، مضيفا انه جرى اعتقال ثلاثة متهمين بترويج المخدرات في منطقتي: الشعلة، وسبع قصور"، وقد "تم إحالة جميع المتهمين إلى الجهات المختصة لينالوا جزائهم على وفق القانون".

ديالى – اعتقال مطلوبين

اعلن مصدر امني في قيادة شرطة محافظة ديالى امس السبت، القبض على (13) مطلوبا في مناطق متفرقة من المحافظة.

وقال المصدر إن "مفارز من اقسام شرطة بعقوبة و جلولاء وهبهب وقسم شؤون السيطرات الخارجية وفوج طوارئ ديالى الانموذجي ومفارز الامن الوطني تمكنت من القاء القبض على (13) مطلوبا احدهم على وفق المادة 4 ارهاب في مناطق متفرقة من المحافظة" ، مضيفا أنه "تم أرسالهم الى مراكز الأحتجاز لعرضهم على القضاء".

كركوك – عملية استباقية

افاد مصدر امني في قيادة قوات الشرطة الاتحادية امس السبت، بالعثور على وكر لعناصر تنظيم "داعش" الارهابي يحتوي على مواد غذائية واغطية في قضاء الحويجة.

وقال المصدر انه "تنفيذا لتوجيهات قائد قوات الشرطة الاتحادية اللواء الحادي عشر الفرقة الثالثة شرطة اتحادية نفذت عملية استباقية بتفتيش قرية العظيبية التابعة لقضاء الحويجة ضمن قاطع مسؤولية"، مضيفا ان العملية اسفرت عن العثور على وكر لعناصر داعش الارهابي يحتوي على مواد غذائية واغطية"، مبينة أنه "تم تدمير الوكر بالكامل".

بابل – حملة امنية

افاد مصدر امني في مديرية شرطة محافظة بابل امس السبت عن تنفيذ دوريات مراكز الشرطة ومفارز مكافحة الاجرام حملة امنية لتعقب وملاحقة المطلوبين ، اسفرت عن القاء القبض على عدد من المتهمين والمطلوبين للقضاء على وفق مواد قانونية وجنائية مختلفة.

وأكد المصدر الامني ان عمليات تعقب وملاحقة المطلوبين استندت الى معلومات استخبارية دقيقة ومذكرات قبض صادرة من المحاكم المختصة، مؤكدة انه تم "نقل جميع المتهمين الى مراكز الاحتجاز الامني لاستكمال بقية الاجراءات القانونية المطلوبة بحقهم.

صلاح الدين – ضبط عبوات

اعلن مصدر امني في شرطة محافظة صلاح الدين امس السبت ان قوات من الحشد الشعبي تمكنت من العثور على عشرات العبوات الناسفة جنوب غربي سامراء.

وقال المصدر إن "اللواء 313 بالحشد الشعبي عثر ، على عشرات العبوات الناسفة وقذائف الهاونات جنوب غرب سامراء ، مضيفا أن "هندسة المتفجرات التابعة للواء 313 بالحشد نفذت عملية مسح ميداني في منطقة البو جروب جنوب غربي سامراء "، مبينا أن "هندسة المتفجرات تمكنت من تفكيك العبوات بشكل تام وتفجيرها بشكل آمن".

الانبار – عمليات تفتيش

كشف مصدر في خلية الاعلام الامني امس السبت عن حصيلة عمليات "اسود الجزيرة" التي انطلقت يوم امس الاول في صحراء الجزيرة غربي البلاد.

وقال المصدر إن "القوات الأمنية في قيادة عمليات الجزيرة والحشد العشائري وخلال عملية " أسود الجزيرة" والتي انطلقت يوم امس الاول بإسناد قيادتي القوة الجوية وطيران الجيش، فضلا عن طيران التحالف، من قتل ٨ ارهابيين وتدمير ثلاث عجلات وثلاثة اوكار" ، مضيفا أن " عمليات التفيتش العسكرية انطلقت من عدة محاور في صحراء الجزيرة للقضاء على فلول "داعش" الارهابية ".

المثنى – نزاع مسلح

اكد مصدر امني في شرطة محافظة المثنى امس السبت ان نزاعا عشائريا نشب في احد المناطق في قضاء الرميثة .

وذكر المصدر ان "شخصا قتل واصيب آخر في نزاع عشائري في أحد المناطق التابعة الى قضاء الرميثة".

مضيفا ان "اشتباكات مسلحة دارت بين طرفي النزاع" اسفرت عن مقتل شخص واصابة اخر بجروح نقل على اثرها الى مستشفى قريب للعلاج .

نينوى – تحرير طفل مختطف

اعلن مصدر امني في وزارة الداخلية امس السبت عن تحرير طفل مختطف واعتقال خاطفه في احد احياء الجانب الايمن لمدينة الموصل.

وقال المصدر إن "فوج طوارئ الشرطة الرابع التابع لقيادة شرطة نينوى تمكن من تحرير طفل مخطوف يبلغ من العمر عشر سنوات والقبض على المجرم الخاطف الذي قام بخطف الطفل بواسطة دراجة نارية".

وأضافت الوزارة، أن "عملية تحرير الطفل والقبض على المجرم الخاطف تمت بعد ربع ساعة من وقوع جريمة الخطف في منطقة حي الزنجيلي في الجانب الأيمن لمدينة الموصل"

213 مليار دينار لتنفيذ المشاريع الخدمية واستئناف المتوقف في ميسان وذي قار

بغداد ـ الصباح الجديد :

اعلن وزير التخطيط الدكتور نوري صباح الدليمي عن مصادقته على إطلاق صرف نحو 213 مليار دينار لتنفيذ المشاريع الخدمية واستئناف المتوقف منها في محافظتي ميسان وذي قار، وذلك ضمن مساعي وزارة التخطيط لتحسين الواقع الخدمي في المحافظتين.

وأوضح الدكتور نوري الدليمي إن المصادقة لمحافظة ميسان تمت على مبلغ (٦٢) مليارا و(٢٤٠) مليون دينار ضمن التخصيصات السنوية للمشاريع المدرجة في جداول برنامج تنمية الأقاليم لعام 2019، فيما تمت المصادقة على مبلغ (٤٠) مليارا و(٤٧٨) مليونا و(٤٠٠) الف دينار ضمن التخصيصات السنوية للمشاريع المدرجة في جداول البترو دولار لعام 2019 لمحافظة ميسان.

وبين الوزير مصادقته لمحافظة ذي قار على مبلغ (١١٠) مليارات و(٢٩٥) مليون دينار ضمن التخصيصات السنوية للمشاريع المدرجة في جداول برنامج تنمية الأقاليم لعام 2019.

وفي إطار اختصار الروتين وتقديم افضل الخدمات للمواطنين في اقصر فترة زمنية ممكنة؛ خوّل وزير التخطيط الجهات المعنية في محافظتي ميسان وذي قار بصلاحيات التنفيذ والصرف مع مراعاة الالتزام بالتعليمات والصلاحيات الخاصة بتنفيذ الموازنة الاستثمارية لعام 2019.

اجراء "33836" فحصا مختبريا في مستشفى المحمودية العام في نيسان

بغداد ـ الصباح الجديد :

اجرت مختبرات مستشفى المحمودية العام (33836) فحصا مختبريا للمراجعين في العيادة الاستشارية والطوارىء والردهات خلال شهر نيسان من خلال الاحصائيات الرسمية المقدمة من قبل ادارة المستشفى.

وقال مدير مستشفى المحمودية العام الدكتور اسماعيل حسن خضير الطائي أن مجموع الفحوصات توزعت مابين الطوارئ والردهات والعيادات الاستشارية والكلية الصناعية حيث بلغت فحوصات الكيمياء السريرية (5255) فحصا وبلغت فحوصات أمراض الدم (23579) فحصا ، فيما سجلت الاحياء المجهرية (361) فحصا وفحوصات الفايروسات بلغت (1377) فحصا وفحوصات السيرولوجي (993) فحصا و(1998) فحصا في وحدة الطفيليات و(273) فحصا في وحدة الديلزة .

واكد مدير المستشفى أن جميع الفحوصات المختبرية خاضعة للسيطرة النوعية وتحصل على درجات متقدمة جدا وباستمرار وتضم المختبرات ملاكات مهنية مدربة تدريبا عاليا ومشاركة في العديد من الدورات التطويرية التي نظمتها دائرة صحة بغداد الكرخ وتمتلك هذه المختبرات عدد من الاجهزه الحديثة والمتطورة ومن مناشىء عالمية رصينة تختص بالعمل المختبري ولجميع الفحوصات .

العراق يسجل 40 حالة إصابة بالشلل الدماغي شهريا

بغداد ـ الصباح الجديد:

أعلن مركز التأهيل الطبي وامراض المفاصل التابع لدائرة صحة الرصافة عن تسجيله 30 - 40 حالة إصابة شهريا بالشلل الدماغي، فيما أكدت وزارة الصحة وجود مساع جادة لانشاء مركز وطني مختص لمرضى الشلل الدماغي. وقال مدير المركز عماد خضير هادي في تصريح صحفي له ، إن "المركز يستقبل يوميا 90 مراجعا من المصابين بمرض الشلل الدماغي من خلال استشاريته، بينما يسجل 30 الى 40 حالة جديدة شهريا". وأضاف هادي، أن "المركز يستقبل أيضا مراجعين من عموم البلاد وليس فقط الرصافة"، مؤكدا ان "المركز بحاجة الى جهاز تحليل المشي واجهزة متعددة بما يسهم في عملية تأهيل المرضى للعلاج". واشار إلى أن "وزارة الصحة وعدت بادراجها ضمن الاحتياج السنوي للمستلزمات من اجل ادخالها الى المركز بما يسهم في سد الحاجة الماسة اليها".

ناقشهما متخصصون بمشاركة مركز علوم البحار

التأثير المناخي على التنوع السمكي في شط العرب وزراعة نبات المنغروف في السواحل العراقية

رئيس جامعة البصرة يوزع شهادات تقديرية لعدد من منتسبي مركز علوم البحار

البصرة ـ سعدي السند :

أقام مركز علوم البحار في جامعة البصرة ورشة عمل عن التأثير المناخي على التنوع السمكي في نهر شط العرب.

والقى الدكتور مصطفى سامي فداغ من قسم الفقريات البحرية في المركز محاضرته عن التأثير المناخي ، مؤكدا ان بيئة نهر شط العرب بيئة متاثرة بالتوازن بين حركة مياه المد من الخليج العربي وتدفق المياه العذبة من نهري دجلة والفرات والروافد المرتبطة بهما .

واضاف ان في العقدين الاخيرين تناقضت كميات المياه العذبة الواردة من نهري دجلة والفرات بعد تقلص مياه الامطار وانشاء السدود الكبيرة في دول المنبع واهمها تركيا حيث هذا الحال ادى الى زيادة اللسان الملحي في شط العرب وزيادة نسبة الملوحة التي ترافق معها زيادة انواع الاسماك البحرية على حساب تناقص انواع اسماك المياه العذبة وان كميات الامطار وتدفق المياه العذبة ارتبطا مع انواع الاسماك البحرية سلبيا في الاشهر الاربعة الاخيرة وازدادت كميات الامطار بشكل مفاجئ ما ادى الى عكس الحالة وخفض الملوحة في شط العرب وعدم الاستقرار في بيئة شط العرب نتيجة للتغير المناخي العالمي عموما وتأثير منطقتنا بتغيرات مناخية غير مستقرة.

وبين الدكتور فداغ ان عدم ارتفاع انواع اسماك المياه العذبة خلال عام 2019 يعزو الى ان البيئة مازالت غير مستقرة وعليه فان فقدان القاعدة الغذائية ايضا مؤثرة على تواجد اسماك المياه العذبة.

> تعد بيئة نهر شط العرب بيئة متأثرة بالتوازن بين حركة مياه المد من الخليج العربي وتدفق المياه العذبة من نهري دجلة والفرات والروافد المرتبطة بهما))

زراعة استراتيجية لتنمية السواحل العراقية

وتحت شعار (معاً لاستزراع نبات المنغروف في السواحل العراقية) أقام مركز علوم البحاروبالتعاون مع مركز انعاش الاهوار والاراضي الرطبة العراقية والشركة العامة للموانئ العراقية ندوته الموسومة زراعة اشجار المنغروف استراتيجية مستدامة لتنمية السواحل العراقية لبيان اهمية هذه التجربة الجديدة لتنمية السواحل العراقية وحمايتها من الأجراف.

وقام الدكتور أيمن عبد اللطيف كويس رئيس قسم الرسوبيات والقيعان البحرية بعرض أبرز النشاطات التي أنجزت من تجربة زراعة أشجار المنغروف ، مبينا أهمية زراعة نبات المنغروف والآثار الايجابية التي ستحصل من جراء نشاط زراعة النبات في البيئة المائية والبيئة البرية لمناطق السواحل العراقية والاخوار الداخلية كخور الزبير وخور عبد الله وغيرها من المناطق الخاضعة لتأثيرات المد والجزر.

و قدم أحد الباحثين من مركز أنعاش الأهوار والأراضي الرطبة العراقية بحثا بين من خلاله أهمية مشروع زراعة أشجار المنغروف في السواحل العراقية لحمايتها من الأجراف وأستعداد مركز أنعاش الأهوار والاراضي الرطبة لدعم المشروع.

والقى مدير عام مركز علوم البحار الدكتور علي عبد الزهرة دعيبل كلمة أثنى من خلالها على دور الفريق العلمي المكلف بمتابعة التجربة وتهيئة موقع الزراعة وزراعة النباتات وبين أصرار الباحثين على انجاح التجربة وأهميتها بالنسبة للبيئة الساحلية بشكل خاص داعيا الهيئات والمؤسسات والجهات الحكومية لدعم المشروع كونه مشروعا وطنيا ، وأكد على أهمية التنسيق بين الجهات المستفيدة والجهات الراعية والعاملة على تنفيذ التجربة.

ومن خلال الندوة قدمت دراسات علمية من قبل الدكتور عبد الرضا أكبر علوان المختص بعلم النبات وبين أهمية الصنف المستزرع في التأثير على البيئة وقارن بينه وبين عدد من الأصناف العائدة للنوع نفسه والمزروعة ضمن النطاق الأقليمي.

من جانبه اكد الدكتور ماجد مكي طاهر من كلية الزراعة على تجربته في زراعة النبات في جزيرة الشمالية في دولة الأمارات العربية المتحدة وضرورة اجراء العديد من الاختبارات نتيجة لصعوبة التعامل مع هذا النبات وخصوصا انه ينمو في بيئة غير بيئته الطبيعية وقد تمر التجارب بعدد من المحاولات غير الناجحة مما يتطلب تكرار العمل مرات كثيرة وصولا الى مرحلة النجاح..

وعلى الصعيد نفسه قدمت دراسات واوراق عمل تهتم بدراسة هذا النبات من قبل مديرية زراعة البصرة.

وفي الختام تمت الأجابة على جميع الأسئلة المتعلقة بأهمية زراعة النبات والآثار الإيجابية المستحصلة من زراعته وأحتمالية تقبله للبيئة العراقية والمناخ الصعب الجاف للبصرة بشكل عام وخصوصا فصل الصيف والانخفاض الكبير للحرارة في فصل الشتاء الذي قد ينعكس سلبا على نمو النبات..

مؤتمر تقويمي للمركز

من جانبه اقام مركز علوم البحار مؤتمره التقويمي السنوي بحضور رئيس جامعة البصرة الدكتور ساجد سعد حسن .

والقى رئيس الجامعة كلمة اكد فيها على مكانة المركز محليا ودوليا مؤكدا ان المركز هو مرأة عاكسة للجامعة ، مضيفا ان نشاطات المركز البحثية تعد من اهم الدراسات العلمية التي تمد الحكومة المحلية والمركزية بأهم الدراسات واهمها مشروع دراسة اشجار المنغروف ومشروع الروبيان ومشروع مياه التوازن ومشروع شط العرب ودراسة حول اقامة سدة على شط العرب اذ تم تسليمها الى الحكومة المركزية.

وتم عرض اهم نشاطات المركز من خلال عرض التقرير الاداري الذي قدم من قبل معاون المدير العام للمركز الدكتور كاظم حسن يونس من خلال عرض حركة الملاك والميزانية والية ادارة المركز

كما تم تقديم نبذة عن التقرير السنوي للمركز قدمته الدكتورة عرفات رجب والتي بينت اهمية الدراسات العلمية وما تحقق منها والجهات المستفيدة منها وطرحت خطة المشاريع الريادية والتي تعد من المشاريع المهمه التي سبق ان ذكرت اضافة الى الترقيات العلمية والابحاث المنشورة في مجلات عالمية وعربية.

من جهته اكد مدير عام المركز ان المؤتمر التقويمي هو نتاج سنوي لما يقوم به المركز من نشاطات بحثية علمية تتوج بتقديم تقرير سنوي يحتوي عل جميع النشاطات المهمة للمركز . وفي نهاية المؤتمر تم توزيع شهادات تقديرية على العاملين المتميزين .

العمل تسعى الى شمول العمال المتقاعدين بالضمان الصحي مطلع عام 2020

بغداد ـ الصباح الجديد :

اكد وزير العمل والشؤون الاجتماعية الدكتور باسم عبد الزمان سعي الوزارة الجاد الى شمول العمال المتقاعدين بالضمان الصحي مطلع عام 2020، والعمل على تحسين اوضاعهم المعيشية والاهتمام بهذه الشريحة من خلال توفير الخدمات الاجتماعية الكافية لها.

وقال عبد الزمان خلال لقائه رئيس اتحاد نقابات عمال العراق علي رحيم وعدد من العمال المتقاعدين ان مجلس إدارة صندوق الضمان سيتحمَّل رسوم مراجعات العمال المضمونين للمؤسسات الصحية ، مشيرا الى تقديم الدعم للقطاع الخاص سيكون له تأثير كبير في تخفيف الضغط والتوجه نحو القطاع العام لما يتضمنه من امتيازات تقاعدية مشابهة لامتيازات تقاعد موظفي القطاع الحكومي.

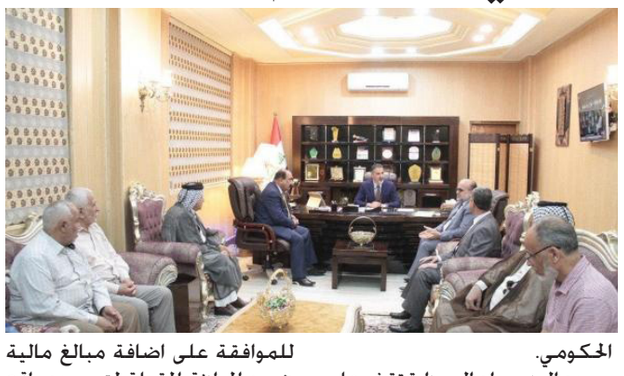

وبين الوزير ان الوزارة تقف على مسافة واحدة مع جميع الاتحادات والنقابات العمالية، داعيا الى التنسيق المشترك بينها لحل جميع الاشكاليات، لافتا الى ان الوزارة لديها افكار ومقترحات للنهوض بواقع هذه الشريحة.

وردا على مطالبة رئيس اتحاد عمال العراق بمفاتحة مجلس الوزراء للموافقة على اضافة مبالغ مالية ضمن الموازنة المقبلة لتحسين واقع العمال المضمونين، بين وزير العمل ان الوزارة تعمل على تحقيق جميع مطالب عمال العراق من اجل حياة فضلى لهم، كما ان لديها افكاراً ومقترحات للنهوض بواقع هذه الشريحة، ومنها مفاتحة مجلس الوزراء لزيادة منحة العمال ابتداء من مطلع العام المقبل.

الكهربائية تزود دوائر الدولة بالمولدات بالاحجام والسعات المطلوبة

ديالى تجهز كهرباء الوسط بدفعتين جديدتين من محولات التوزيع متعددة السعات

بغداد ـ الصباح الجديد :

جهزت شركة ديالى العامة إحدى تشكيلات وزارة الصناعة والمعادن الشركة العامة لتوزيع كهرباء الوسط بدفعتين جديدتين من محولات التوزيع متعددة السعات والبالغة (939) محولة توزيع متعددة السعات بموجب العقد المبرم بين الطرفين . وقال مدير عام الشركة المهندس عبد الرسول محمد عارف ان الدفعة شملت (75) محولة توزيع سعة (11/400) KVA وبهذا يكون مجموع ما تم تجهيزه للشركة المذكورة (562) محولة توزيع متعددة السعات منها (417) محولة توزيع سعة (11/400) KVA و (135) محولة توزيع سعة (11/250) KVA و(10) محولات توزيع سعة (11/630) KVA مبينا» انه تم تجهيز الدفعة الاخرى ب(32) محولة توزيع سعة (11/250) KVAمؤكدا» على الاستعداد التام للشركة في تنفيذ اي طلبات جديدة تصلها من وزارة الكهرباء والجهات الاخرى فيما يتعلق بمنتجاتها من المحولات والمقاييس الكهربائية والقابلو الضوئي وبجميع الانواع والسعات والاطوار.

من جهتها جهزت الشركة العامة للصناعات الكهربائية والالكترونية احدى شركات وزارة الصناعة والمعادن عددا من المؤسسات الحكومية ودوائر الدولة بمولدات متعددة الاحجام والسعات من معمل المولدات التابع لها . وقال مدير عام الشركة المهندس سعدي هاشم قاسم بأن الشركة تقوم بتجميع المولدات بشتى السعات من السعات القليلة الى 1.5 كي في أي ولديها عقود مع عدد من دوائر ومؤسسات الدولة حيث جهزت وزارة الاعمار والاسكان بمولدة حجم 1600 كي في أي مع ملحقاتها كما تم انجاز وتسليم مولدة حجم 500 كي في أي الى مستشفى جلولاء مشيرا الى ان الشركة جهزت مصافي الشمال بـ(70) مولدة بحجم 10 كي في أي وتم تجهيز الشركة العامة للتصميم وتنفيذ المشاريع مولدتين بحجم 1000 كي في أي اضافة الى تجهيز دائرة المزارات الشيعية بمولدة حجم 150 كي في أي وتجهيز صندوق الاعمار / مشاريع ماء كركوك بـ(11) مولدة بأحجام 250 و500 كي في أي حيث تم تسليم الدفعة الاولى والعمل جاري لتصنيع المولدات المتبقية وفي السياق ذاته قامت الشركة بتجهيز مديرية ماء الديوانية بـ(20) مضخة كهربائية مؤكدا استعداد الشركة لتنفيذ جميع التزاماتها مع دوائر ومؤسسات الدولة المختلفة في الوقت المحدد والمواصفات المطلوبة

تقرير

اعلن الموقف التسويقي من محصول الحنطة في محافظة بابل

وزير التجارة يبحث مع محافظ صلاح الدين آلية تسويق الحنطة ومعالجة الاشكاليات في المراكز

بغداد ـ الصباح الجديد :

بحث وزير التجارة الدكتور محمد هاشم العاني، مع محافظ صلاح الدين الدكتور عمار جبر خليل آلية تسويق محصول الحنطة ومعالجة الاشكاليات في مراكز المحافظة.

وناقش الوزير العاني خلال لقائه وفد من صلاح الدين في مقر الوزارة استعدادات الوزارة للحملة التسويقية لمحصول الحنطة هذا العام واستيعاب الكميات المسوقة من الفلاحين والإجراءات التي اتخذتها الوزارة لاستيعاب كميات الحنطة المتوقع تسلمها وبما يحقق انسيابية في عمليتي التسلم والخزن وزيادة في الطاقات الخزنية للمحافظات ومنها محافظة صلاح الدين تلافيا للمعوقات التي قد تحدث في اثناء الحملة التسويقية ، فضلا عن معالجة المشكلات التي اعترضت عملية التسويق خلال السنوات السابقة.

وشدد العاني على ضرورة تعزيز المراكز التسويقية بالملاكات الفنية من فاحصي المختبر للحد من تأخر تسلم محصول الحنطة من الفلاحين وتلافي الزخم الذي يحصل جراء ذلك.

كما تم الاتفاق على فتح مركز تسلم لمحصول الحنطة في الساحل الايسر في الشرقاط وان يكون تسلم المحصول لقضاء بلد والدجيل في التاجي وذلك لتسهيل اجراءات تسلم المحاصيل من الفلاحين والمسوقين كذلك اشار الى توفير السيولة النقدية لدفع مستحقات الفلاحين المسوقين خلال ٤٨ ساعة . على صعيد متصل اعلنت وزارة التجارة الموقف التسويقي لمحصول الحنطة في محافظة بابل بعد مرور اكثر من 10 ايام على بدء حملة حصاد محصول الحنطة في المحافظة .

وقال رياض الهاشمي مدير عام دائرة التخطيط والمتابعة المشرف على حملة التسويق بأن كميات الحنطة المسوقة بلغت 26998 طنا من الحنطة درجة اولى و842 طنا من حنطة درجة ثانية و30 طنا من الحنطة الدرجة الثالثة . واضاف المدير العام بأن عملية صرف المستحقات كانت عاجلة ومن دون تأخير وبعد تسلم الكميات ب48 ساعة وكانت المبالغ المصروفة كمستحقات للكميات المسوقة 8289997000 دينار . واشار الهاشمي الى نجاح الخطة التسويقية في محافظة بابل بشكل ملفت نتيجة الاجراءات والتعليمات التي اعلن عنها وزير التجارة فضلا عن الضوابط التي اعتمدتها اللجنة العليا للتسويق في العراق كذلك قرار مجلس الوزراء في قبول كل الكميات المسوقة من الفلاحين خارج الخطة .

وكان المشرف على حملة تسويق الحنطة قد تفقد مراكز التسويق والتسلم والخزن واطلع ميدانيا على الاجراءات المتخذة في تسلم المحصول واليات الفحص المختبري وعملية تسليم المستحقات. من جانبه اكد مدير عام الشركة العامة لتجارة الحبوب نعيم محسن جبر ان فرع الشركة في الديوانية اعتمد مخازن جديدة في الشركة العامة لتجارة المواد الغذائية كمركز تسويقي رسمي بعد افتتاحها واستقبال اولى الكميات المسوقة من الفلاحين والمزارعين. وقال المدير العام ان افتتاح المركز التسويقي المقرر في مخازن الغذائية جاء بعد امتلاء جميع الطاقات الخزنية في صومعة شلب الديوانية بالكامل . واضاف جبر تم توجيه المسوقين الى مخازن الشركة العامة لتجارة المواد الغذائية بعد الانتهاء التعاقد معهم قبل بدء الموسم التسويق في حال امتلاء مخازن تجارة الحبوب بكميات الحنطة سيتم استعمال مخازن الغذائية ، مشيرا الى ان عملية التسويق تمت حسب الضوابط والتعليمات وبأشراف اللجنة العليا لتسويق الحبوب في المحافظة.

احد المراكز التسويقية الجديدة لمحصول الحنطة

أعلن معنا

لإعلاناتكم على صفحات جريدتنا وموقعنا الالكتروني الاتصال على العناوين المثبتة ادناه:

adv.newsabah@gmail.com 00794 790 191 0117

فقدان شهادة تسجيل

فقدت شهادة التسجيل التابعة لمنظمة نور الحياة للإغاثة الإنسانية في الرمادي خلال سيطرة مجاميع داعش الارهابية على مدينة الرمادي عام 2015، فعلى من يعثر عليها الاتصال على الرقم 07807418848 ...

جمهورية العراق
مجلس القضاء الاعلى
رئاسة محكمة استئناف صلاح الدين الاتحادية
محكمة الاحوال الشخصية في تكريت

العدد: 186/ش/2019
التاريخ: 2019/5/9

إعلان

الى/ المدعى عليه/ عصام اسماعيل احمد

أقامت زوجتك المدعية (نجيبه صالح عواد) الدعوى المرقمة 186/ش/2019 تطلب فيها الحكم بالتفريق للضرر ولمجهولية محل إقامتك عليه قررت المحكمة تبليغك بموعد المرافعة المصادف 2019/5/20 عن طريق النشر بالصحف المحلية وعند عدم حضورك أو من يمثلك قانونا في الموعد المحدد أعلاه فأن المرافعة سوف تجرى بحقك غيابا وعلنا وفق القانون...

القاضي

جمهورية العراق
مجلس القضاء الاعلى
رئاسة محكمة استئناف القادسية الاتحادية
محكمة بداءة الديوانية

العدد: 546/ب/2019
التأريخ: 2019/5/9

إعلان

المدعية/ محمد باسم عبدالكريم ختلان وجماعته
المدعى عليهم/ اسامة عبدالكريم ختلان وجماعته

أصدرت محكمة بداءة الديوانية القرار المرقم 546/ب/2014 في 2014/4/21 والمتضمن إزالة شيوع العقار المرقم 1/193 شامية عليه تقرر نشر هذا الاعلان بصحيفتين محليتين يوميتين فمن يرغب بالشراء مراجعة هذه المحكمة خلال مدة 30 يوما تبدأ من اليوم التالي للنشر مستصحبا معه التأمينات القانونية البالغة 10% من القيمة المقدرة للعقار و البالغة خمسمائة وخمسة وسبعون مليون إن لم يكن شريكا فيه بصك مصدق وشهادة الجنسية العراقية وستجرى المزايدة الساعة الثانية عشرة من ظهر اليوم الاخير للاعلان ويتحمل المشتري اجور الاعلان والمناداة.

القاضي
حسام خليل عبد الرضا

الاوصاف// عقار يقع في منطقة تجارية ويطل على شارع الثورة والجزء الاخر منه يطل على شارع الأطباء مقابل كباب ابن كاطع وهو بناية تجارية مؤلفة من خمسة دكاكين اثنان منهما ذم فنرين وبينهما باب يؤدي إلى مجاز وفرن والمساحة الكلية 101م2 و49سم.

جمهورية العراق
مجلس القضاء الاعلى
رئاسة محكمة استئناف الأنبار الاتحادية
محكمة الاحوال الشخصية في القائم

العدد: 369/ش/2019
التاريخ: 2019/5/2

الى/ المدعى عليه: ياسين رشيد يوسف
م/ تبليغ

أقامت المدعية (سهام محمد رجا) الدعوى الشرعية المرقمة 369/ش/2019 أمام محكمة الاحوال الشخصية في القائم والتي تطلب فيها التفريق بسبب انتمائك إلى عصابات داعش الارهابية ولمجهولية محل اقامتك حسب شرح القائم بالتبليغ ومختار المنطقة والمجلس المحلي لقضاء القائم تقرر تبليغك إعلانا بصحيفتين محليتين للحضور أمام هذه المحكمة في موعد المرافعة المحدد في الساعة العاشرة والنصف صباحاً من يوم 2019/5/23 وفي حالة عدم حضورك أو إرسال من ينوب عنك قانوناً سوف تجري المرافعات بحقك غيابياً وفقاً للقانون.

القاضي
قحطان خليف احمد

جمهورية العراق
مجلس القضاء الاعلى
رئاسة محكمة استئناف الأنبار الاتحادية
محكمة الاحوال الشخصية في القائم

العدد: 367/ش/2019
التاريخ: 2019/5/9

الى/ المدعى عليه: سفيان حميد منصور
م/ تبليغ

أقامت المدعية (استبرق محمد صالح) الدعوى الشرعية المرقمة 367/ش/2019 أمام محكمة الاحوال الشخصية في القائم والتي تطلب فيها بسبب إثبات الزواج الواقع خارج المحكمة بتاريخ 2016/7/27 ولمجهولية محل اقامتك حسب شرح القائم بالتبليغ ومختار المنطقة والمجلس المحلي لقضاء القائم تقرر تبليغك إعلانا بصحيفتين محليتين للحضور أمام هذه المحكمة في موعد المرافعة المحدد في الساعة العاشرة والنصف صباحاً من يوم 2019/5/27 وفي حالة عدم حضورك أو إرسال من ينوب عنك قانوناً سوف تجري المرافعات بحقك غيابياً وفقاً للقانون.

القاضي
قحطان خليف احمد

وزارة المالية/ دائرة عقارات الدولة

اعـــــلان

تعلن وزارة المالية / دائرة عقارات الدولة عن تأجير القطعة المبينة أوصافها أدناه بالمزايدة العلنية لمدة (٣)سنوات وفق قانون بيع وإيجار أموال الدولة رقم ٢١ لسنة ٢٠١٣ (المعدل) فعلى الراغبين بالتأجير مراجعة فرع دائرة عقارات الدولة في محافظة ديالى للإطلاع على التفاصيل مستصحبين معهم التأمينات القانونية البالغة ٢٠% عن كامل مدة الإيجار والمستمسكات الثبوتية وسيكون موعد المزايدة في الساعة العاشرة صباحا بعد مرور مدة(٣٠) يوما تبدا من اليوم الذي يلي نشر الإعلان في الصحف ويتحمل من ترسو عليه المزايدة أجور خدمه بنسبه ٢%من بدل الإيجار وبما يغطي كافة المصاريف واجور النشر وإذا صادف يوم المزايدة عطلة رسمية أو يوم جمعه فتكون المزايدة في اليوم الذي يليه مباشرة وبامكان الراغبين بالدخول للمزايدة الاطلاع على الموقع الالكتروني

www.mof.gov.iq

المدير العام/ وكالة

رقم القطعه والمقاطعه	المساحه	الاوصاف	الغرض من الإيجار	القيمه المقدره	مكان اجراء المزايده
٩/٦٧٩م١٨ العثمانية	٦م٢	تقع ضمن حزام الاخضر بعقوبه امام كلية التربية الاسلامية	كشك	١٠٥٠٠٠٠ مليون وخمسون الف دينار	فرع دائرة عقارات الدولة في ديالى

مجلس القضاء الاعلى
رئاسة محكمة استئناف صلاح الدين الاتحادية
محكمة الاحوال الشخصية في تكريت

العدد: 2019/1303
التاريخ: 2019/5/9

إعلان

م/ حجة وصاية مؤقتة

بتاريخ 2019/5/2 قدمت المدعوة (امنة زكري مرعي) طلباً إلى هذه المحكمة تروم فيه نصبها وصية مؤقتة على ابنها القاصر (عامر مصطفى عامر) لذا قررت هذه المحكمة تبليغ والده المدعو (مصطفى عامر مزعل) بالنشر في صحيفتين محليتين يوميتين فعليه اقتضى حضور والده أمام هذه المحكمة خلال مدة أقصاها عشرة أيام من تاريخ النشر في الصحف وبعكسه ستصدر المحكمة حجة الوصاية المؤقتة وفقاً للقانون.

القاضي
عبد الله حسن الحبيب

مجلس القضاء الاعلى
رئاسة محكمة استئناف صلاح الدين الاتحادية
محكمة الاحوال الشخصية في تكريت

العدد: 2019/817
التاريخ: 2019/5/7

إعلان

الى المفقود/ عيسى خلف جاسم

قدمت والدتك المدعوة (سعدية مطرود محمد) طلبا الى هذه المحكمة بطلب فيه اصدار حجة الحجر والقيمومة بحقك وذلك لفقدانك من تاريخ 2016/3/3 ولمجهولية محل اقامتك قررت هذه المحكمة تبليغك بصحيفتين محليتين وفي حال تبليغك وعدم حضورك سيتم اصدار حجة الحجر والقيمومة بحقك وفق الاصول.

القاضي
خير الله خليل كلش

جمهورية العراق
وزارة العدل
دائرة التنفيذ
مديرية تنفيذ

تنفيذ/30
رقم الإضبارة: 2019/1188
التأريخ: 2019/5/7

الى/ المنفذ عليه

لقد تحقق لهذه المديرية من المدين حنين هادي جواد أنك مجهولة محل الإقامة وليس لك موطن دائم أو مؤقت أو مختار، يمكن إجراء التبليغ عليه، واستنادا للمادة (27) من قانون التنفيذ تقرر تبليغك إعلانا بالحضور في مديرية تنفيذ (الديوانية) خلال خمسة عشر يوما تبدأ من اليوم التالي للنشر لمباشرة المعاملات التنفيذية بحضورك وفي حالة عدم حضورك ستباشر هذه المديرية باجراءات التنفيذ الجبري وفق القانون.

أوصاف المحرر:
كمبيالة مستحقة الايداع بمبلغ 20000000 عشرون مليون دينار

المنفذ العدل
هيفاء حسين عباس
المنفذ العدل الاقدم

مديرية تنفيذ الناصرية

العدد/ 2019/93

إلى /المنفذ عليه /

إعلان

لقد تحقق لهذه المديرية من قبل مركز شرطة أريدو ان المدين مجهول محل الإقامة علي حازم هاشم رقم 1365 /2019 في 2019/5/6 انك مجهول محل الاقامة وليس لك موطن دائم أو مؤقت أو مختار يمكن إجراء التبليغ عليه واستنادا للمادة 27 من قانون التنفيذ تقرر تبليغك إعلانا بالحضور في مديرية تنفيذ الناصرية خلال خمسة عشر يوما تبدأ من اليوم التالي للنشر لمباشرة المعاملات التنفيذية بحضورك وفي حالة عدم حضورك ستباشر هذه المديرية باجراءات التنفيذ الجبري وفق القانون.

المنفذ العدل/اثير فائق الحيداوي

أوصاف المحرر: قرار محكمة الاحوال الشخصية العدد 6372/ش/2018 بتاريخ 2018/12/13 المتضمن نفقة مستمرة لكل واحد من الاطفال سجاد وحسين وزين العابدين لكل واحد خمسة

مديرية بلديات ذي قار
محافظة ذي قار
لجنة البيع والإيجار

العدد: 39
التأريخ: 2019/4/19

م/ إعادة اعلان ونكول

عملاً بقانون بيع وإيجار أموال الدولة رقم 21 لسنة 2013 تعلن لجنة البيع والإيجار لمحافظة ذي قار عن وجود مزايدة علنية لإيجار أملاك مديرية بلدية (سوق الشيوخ/ اور) وكما مبينة مواصفاتها في أدناه (عدد/ 5)، فعلى الراغبين بالاستئجار مراجعة محاسب البلدية خلال مدة (15) يوما تبدأ من اليوم التالي لنشر الإعلان لدفع التأمينات القانونية بنسبة لا تقل عن (20%) من القيمة التقديرية لكامل مدة الايجار والحضور في اليوم التالي من مدة انتهاء الإعلان في ديوان البلدية حسب الوقت المحدد مع جلب هوية الاحوال المدنية ويتحمل من ترسو عليه المزايدة أجور نشر الإعلان والدلالية البالغة 2% وأية مصاريف أخرى.
وقت المزايدة: الساعة العاشرة صباحا.

ستار ياسر خضر
رئيس لجنة البيع والإيجار

ت	اسم الدائرة	رقم الملك	نوع الملك	المساحة/ م2	مدة الإيجار	القيمة التقديرية (الإيجار السنوي)	الملاحظات
1	بلدية سوق الشيوخ	6658/5/7	كشك	—	ثلاث سنوات	630,000 ستمائة وثلاثون الف دينار	إعادة إعلان
2	بلدية سوق الشيوخ	6658/5/6	كشك	—	ثلاث سنوات	630,000 ستمائة وثلاثون الف دينار	إعادة إعلان
3	بلدية اور	رقم (22)جزء من الطريق العام 89/979/35/ام العظام	كشك	6,25	ثلاث سنوات	300,000 ثلاثمائة الف دينار	نكول
4	بلدية اور	رقم (23)جزء من الطريق العام 89/979/35/ام العظام	كشك	12	ثلاث سنوات	300,000 ثلاثمائة الف دينار	نكول
5	بلدية اور	رقم (24)جزء من الطريق العام 89/979/35/ام العظام	كشك	5,76	ثلاث سنوات	300,000 ثلاثمائة الف دينار	نكول

محكمة بداءة الناصرية / ا

لعدد : 2650/ب/2018

إعلان

ستبيع محكمة بداءة الناصرية وعن طريق المزايدة العلنية العقار تسلسل 9/583 سويج وخلال خمسة عشر يوما اعتبارا من اليوم التالي للنشر وإذا صادف اليوم الخامس عشرعطلة رسمية ففي اليوم الذي يليه وفي تمام الساعة الثانية عشر ظهرا في قاعة محكمة البداءة فعلى الراغبين بالشراء الحضور في المكان والزمان المعينين مستصحبين معهم التأمينات القانونية بنسبة 10% بصك مصدق مع رسم تسجيل العقار بنسبة 3% ولاتقبل المبالغ النقدية إن لم يكونوا من الشركاء علما إن الدلالية على المشتري.

القاضي الاول /عادل خلف جاسم

الأوصاف:
1- العقار تجاري مفرز بصورة غير رسمية الى دار وعرصة الدار قديمة ومهجورة مبني من الطابوق ومسقفه بالشيلمان المساحة : 82،32،2م2
القيمة المقدرة للعقار مائتان وخمسون مليون دينار فقط
الدار غير مشغولة من احد.

محكمة بداءة الفجر

العدد: 235/ب/2019

الى/المدعى عليهم/ نجية عريبي عباس وعزيزة وسعيدة وحكمة وقسمة اولاد وبنات جواد كاظم /مجهولون محل الاقامة حاليا

اقام المدعي جاسب حميد حسين الدعوى البدائية المرقمة اعلاه يطلب فيها ابطال قيد العقار المرقم 653/172 ابو غنم المسجل بأسمائكم ولمجهولية محل اقامتكم تقرر تبليغكم بصحيفتين محليتين للحضور في موعد المرافعة المصادف 2019/5/22 الساعة التاسعة صباحا وبعكسه سوف تجرى المرافعة بحقكم غيابيا وعلنا ووفق الاصول.

القاضي/ سيف عبد الجبار سلمان

مديرية تنفيذ الناصرية

العدد: 2019/562

اعلان

تبيع مديرية تنفيذ الناصرية العقار العائد للمدينة وسن كريم عسل تسلسل 450/3 شامية الواقع في الاسكان الصناعي المحجوز لقاء طلب الدائن علي كاظم محسن البالغ 16000000ستة عشر مليون دينار فعلى الراغب بالشراء مراجعة هذه المديرية خلال مدة تبدأ 30 يوما من اليوم التالي للنشر مستصحبا معه التامينات القانونية 10% من القيمة المقدرة وشهادة الجنية العراقية وان رسم التحصيل والدلالية على المشتري

المنفذ العدل/ ناجي عبد الهادي السعداوي

المواصفات: رقم العقار: 450/3 شامية – موقعه: الاسكان الصناعي – جنسه ونوعه: عرصه – المشتملات: لايوجد – القيمة المقدره : 3000000 ثلاثة ملايين دينار –درجة العمران: لايوجد –الشاغل: لايوجد

محكمة بداءة الرفاعي

العدد: 461/اعتراضية/2016

المدعي/حيدر عدنان محمد

المدعى عليه/1-جواد وسهيلة وسعاد اولاد محمد خضير -2- غيث ووائل وطيف وروان ورند اولاد عدنان محمد -3- عدنان وكرار وخضير ونور الهدى وفرح اولاد سلام خضير -4- سهام ساهي ماشاف اصالة عن نفسها وحسب وصايتها عن القاصرين محمد وعلي وابتسام اولاد عدنان محمد.

عطفا على القرار الصادر من هذه المحكمة المرقم 461/اعتراضية/2016 بتاريخ 2016/4/13 المكتسب الدرجة القطعية والمتضمن ازالة شيوع العقار تسلسل 300/400 السراي الرفاعي بيعا لهذا العقار قرر الاعلان عن بيعه في المزايدة العلنية لمدة 30 يوما اعتبارا من اليوم التالي للنشر واذا صادف اليوم الاول للمزايدة عطلة رسمية تكون المزايدة في اليوم الذي تليه وفي تمام الساعة الثانية عشر ظهرا فعلى الراغبين بالشراء مراجعة المحكمة مستصحبين معهم التأمينات القانونية البالغة 10% من القيمة المقدرة البالغة اربعة وتسعون مليون وثمانمائة وخمسة وخمسون الف دينار فقط وان اجور الاعلان والدلالية والمصاريف على المشتري.

الاوصاف : مساحة العقار : 90سم/200م2 – نوع العقار : مشتملات غرفتين نوم وحمام ومرافق صحية – العقار مشغول من احدى الشركاء المدعى عليهم جواد محمد خضير.

القاضي/حسن والي حسن

جمهورية العراق
وزارة الإعمار والإسكان والبلديات والأشغال العامة
مديرية البلديات العامة
مديرية بلدية الناصرية
الشعبة: الواردات

العدد: 21237
التاريخ: 2019/5/8

إعلان

تعلن لجنتنا عن إجراء المزايدة العلنية لتأجير العقار المدرج أوصافه أدناه والعائدة الى مديرية بلدية الناصرية وفق أحكام قانون بيع وإيجار اموال الدولة رقم 21 لسنة 2013 المعدل ولمدة ثلاثين يوما تبدأ من اليوم التالي لنشر الاعلان في الجريدة الرسمية، فعلى الراغبين بالمشاركة مراجعة سكرتير اللجنة ومحاسب البلدية اعلاه خلال مدة الاعلان مستصحبين معهم التأمينات القانونية وقدرها 20% ولكامل مدة الإيجار من القيمة التقديرية بموجب صك مصدق للمستأجر والمنافس وستجرى المزايدة باليوم الاخير من مدة الاعلان وفي تمام الساعة الثانية عشرة ظهرا في مبنى ديوان بلدية الناصرية شعبة الواردات وإذا صادف يوم المزايدة عطلة رسمية فتمدد الى اليوم الذي يليه من أيام العمل الرسمية على ان يجلب المزايد ما يؤيد براءة ذمته من الضريبة لعام 2019 والبلدية اعلاه مع هوية الاحوال المدنية والبطاقة التموينية وان يلتزم المساطح باقامة المشيدات خلال المدة المحددة بالمساطحة ويلتزم بتقديم ضمان للتشييد يعادل بدل المساطحة لتلك المدة وفي حالة عدم التشييد يصادر مبلغ الضمان ويعتبر عقد المساطحة لاغيا ويؤول ما هو قائم من المشيدات إلى الجهة المالكة دون مقابل ويتحمل من ترسو عليه المزايدة اجور خدمة بنسبة 2% من مبلغ الإيجار.

المهندس الأقدم
احمد ريكان ثجيل
مدير بلدية الناصرية
رئيس اللجنة

نوع العقار وموقعه	الرقم	المساحة	التقدير السنوي	مدة الايجار	الملاحظات
تأجير اسواق تجارية الواقعة في منطقةشارع الجمعة تسلسل العقار 61855/110 جزيرة	77	1500 م2	3500000 ثلاثة ملايين وخمسمائة الف دينار	خمسة عشر سنة على ان يعاد النظر بمبلغ التقدير كل خمس سنوات	ينفذ المستأجر الكشف الفني المعد من قبل البلدية والبالغ قيمته 478508000 اربعمائة وثمان وسبعون مليون وخمسمائة وثمانية الف دينار على ان تعود الارض والمشيدات للبلدية بعد نهاية العقد وبدون عوض

جمهورية العراق
مجلس القضاء الاعلى
رئاسة محكمة استئناف الأنبار الاتحادية
محكمة الاحوال الشخصية في هيت

العدد/ 1446
التاريخ/ 2019/5/6

الى/ المفقود: فهيم عناز حمد ظاهر
م/ إعلان

بتاريخ 2019/5/6 قدم المدعو(خديجة حاجم شاحوذ) طلبا الى هذه المحكمة يطلب فيه اصدار حجةالحجر والقيمومة عليك لغرض القيام بادارة شؤونك حيث ثبت فقدانك بالاوراق التحقيقية والصادرة من محكمة تحقيق هيت عليه قررت المحكمة الاعلان عنك بصحيفتين محليتين وعليك الحضور او ارسال من ينوب عنك خلال مدة ثلاثون يوما من تاريخ النشر وفي حالة عدم الحضور سوف تقوم المحكمة بالاجراءات القانونية اللازمة.

القاضي
احمد فرحان يوسف

جمهوريةالعراق
وزارة العدل
دائرة التنفيذ
مديرية تنفيذ الرفاعي

تنفيذ/ 30
رقم الإضبارة: 2019/314
التأريخ: 2019/5/6

الى/ المنفذ عليه
محسن علوان حسين

لقد تحقق لهذه المديرية من مختار واختيارية قضاء الرفاعي والمجلس المحلي في قضاء الرفاعي أنك مجهول محل الإقامة وليس لك موطن دائم او مؤقت او مختار يمكن إجراء التبليغ عليه واستناداً للمادة (27) من قانون التنفيذ تقرر تبليغك إعلاناً بالحضور في مديرية تنفيذ الرفاعي خلال خمسة عشر يوماً تبدأ من اليوم التالي للنشر لمباشرة المعاملات التنفيذية بحضورك وفي حالة عدم حضورك ستباشر هذه المديرية بإجراءات التنفيذ الجبري وفق القانون.

المنفذ العدل
علي غالب صيهود

اوصاف المحرر:
الكمبيالة المرقمة 21465 في 2017/9/14

جمهوريةالعراق
وزارة العدل
دائرة التنفيذ
مديرية تنفيذ الرفاعي

تنفيذ/ 30
رقم الإضبارة: 2019/390
التأريخ: 2019/5/7

الى/ المنفذ عليه
محسن علوان حسين

لقد تحقق لهذه المديرية من مختار واختيارية قضاء الرفاعي والمجلس البلدي في قضاء الرفاعي أنك مجهول محل الإقامة وليس لك موطن دائم او مؤقت او مختار يمكن إجراء التبليغ عليه واستناداً للمادة (27) من قانون التنفيذ تقرر تبليغك إعلاناً بالحضور في مديرية تنفيذ الرفاعي خلال خمسة عشر يوماً تبدأ من اليوم التالي للنشر لمباشرة المعاملات التنفيذية بحضورك وفي حالة عدم حضورك ستباشر هذه المديرية بإجراءات التنفيذ الجبري وفق القانون.

المنفذ العدل
علي غالب صيهود

اوصاف المحرر:
قرار محكمة بداءة قلعة سكر المرقم 86/ب/2019 في 2019/3/27

جمهورية العراق
مجلس القضاء الاعلى
رئاسة محكمة استئناف واسط الاتحادية
محكمة الاحوال الشخصية في ناحية واسط

العدد: 169
التاريخ: 2019/5/9

م/ اعلان

تنفيذا لقرار السيد قاضي هذه المحكمة المؤرخ في 2019/4/29 المتضمن الاعلان في صحيفتين محليتين يوميتين عن فقدان المدعو (كرار جبار عباس علي) بتاريخ 2005/9/27 على من لديه معلومات عنه الادلاء بها الى ذويه في ناحية واسط في محافظة واسط او اقرب محكمة واعلامنا مع التقدير.

القاضي
احمد شهاب احمد

جمهورية العراق
وزارة الإعمار والإسكان والبلديات والأشغال العامة
مديرية البلديات العامة
مديرية بلدية الناصرية
الشعبة: الواردات

العدد: 21245
التاريخ: 2019/5/8

إعلان

تعلن لجنتنا عن إجراء المزايدة العلنية لتأجير العقار المدرج أوصافه أدناه والعائدة الى مديرية بلدية الناصرية وفق أحكام قانون بيع وإيجار اموال الدولة رقم 21 لسنة 2013 المعدل ولمدة ثلاثين يوما تبدأ من اليوم التالي لنشر الاعلان في الجريدة الرسمية، فعلى الراغبين بالمشاركة مراجعة سكرتير اللجنة ومحاسب البلدية اعلاه خلال مدة الاعلان مستصحبين معهم التأمينات القانونية وقدرها 20% ولكامل مدة الإيجار من القيمة التقديرية بموجب صك مصدق للمستأجر والمنافس وستجرى المزايدة باليوم الاخير من مدة الاعلان وفي تمام الساعة الثانية عشرة ظهرا في مبنى ديوان بلدية الناصرية شعبة الواردات وإذا صادف يوم المزايدة عطلة رسمية فتمدد الى اليوم الذي يليه من أيام العمل الرسمية على ان يجلب المزايد ما يؤيد براءة ذمته من الضريبة لعام 2019 والبلدية اعلاه مع هوية الاحوال المدنية والبطاقة التموينية وان يلتزم المساطح باقامة المشيدات خلال المدة المحددة بالمساطحة ويلتزم بتقديم ضمان للتشييد يعادل بدل المساطحة لتلك المدة وفي حالة عدم التشييد يصادر مبلغ الضمان ويعتبر عقد المساطحة لاغيا ويؤول ما هو قائم من المشيدات إلى الجهة المالكة دون مقابل ويتحمل من ترسو عليه المزايدة اجور خدمة بنسبة 2% من بدل الإيجار.

المهندس
احمد ريكان ثجيل
مدير بلدية الناصرية
رئيس اللجنة

نوع العقار وموقعه	الرقم	المساحة	التقدير السنوي	مدة الايجار	الملاحظات
تأجير قطعة ارض يراد انشاء محلات تجارية عليها الواقعة في حي الحسين تسلسل العقار 61678/110 جزيره	92	450 م2	3500000 ثلاث ملايين وخمسمائة الف دينار	خمسة عشر سنة على ان يعاد النظر بمبلغ التقدير كل خمس سنوات	ينفذ المستأجر الكشف الفني المعد من قبل البلدية والبالغ قيمته 85500000 خمسة وثمانون مليون وخمسمائة الف دينار على ان تعود الارض والمشيدات للبلدية بعد نهاية العقد وبدون عوض

تقارب بين وارسو وواشنطن في موضوع نشر قوات أميركية في بولندا

الصباح الجديد ـ وكالات :

أعلن البنتاغون، الليلة الماضية، أن وزارتي الدفاع الأمريكية والبولندية، حققتا تقدما، في موضوع زيادة الجنود الأمريكيين، المنتشرين على الأراضي البولندية.

وجاء في بيان مشترك لوزارتي دفاع البلدين: «واصل نائب وزير الدفاع الأمريكي جون رود، ونظيره البولندي توماش شاتكوفسكي، مناقشة ودراسة طرق رفع مستوى الأمن في الجناح الشرقي للناتو، عن طريق زيادة عدد القوات الأمريكية والمحافظة الثابتة لوجودها في أراضي بولندا».

وأضاف البيان، أن هذه الخطوات ستنال الدعم والتأييد من الحكومة البولندية.

وقال البيان المشترك: « تحرز وزارة الدفاع الأمريكية ووزارة الدفاع الوطني البولندية، تقدما ملحوظا وستواصلان مناقشة الموضوع المذكور».

وأكد البيان، أن « إقامة شراكة أمنية أعمق وأوثق بين الولايات المتحدة وبولندا، تعتبر من الأمور الحاسمة الضرورية، لمواجهة التهديدات والتحديات الأمنية الحالية».

مالطا تنقذ 85 مهاجرا بعد غرق زورقهم

الصباح الجديد ـ وكالات :

قال الجيش في مالطا إن زورق دورية تابعا له أنقذ مجموعة من 85 مهاجرا في ساعة متأخرة من ليل الجمعة وسوف ينقلهم إلى مالطا صباح امس السبت.

وذكر الجيش أن المهاجرين الذين يعتقد أنهم من شمال وشرق أفريقيا كانوا في قارب خشبي يواجه الغرق.

وقادت مالطا جهود الاتحاد الأوروبي لتوزيع المهاجرين الذين يتم إنقاذهم في البحر المتوسط بين عدة دول أعضاء في التكتل بعد أن رفضت إيطاليا السماح لسفن الإنقاذ بدخول موانيها.

وزار ديمتريس أفراموبولوس مفوض الاتحاد الأوروبي لشؤون الهجرة مالطا الماضي الثلاثاء وأشاد بتعامل الجزيرة مع الهجرة غير النظامية عبر البحر المتوسط.

وقال أفراموبولوس «بلا شك تواجه مالطا تحديات كبيرة في مجال الهجرة مقارنة بحجم السكان».

وأضاف «بشكل عام على مستوى الاتحاد الأوروبي، عادت أعداد الوافدين بشكل غير قانوني إلى مستويات ما قبل الأزمة لكن في مالطا زاد عدد الوافدين في 2018 بسبب عمليات البحث والإنقاذ في البحر المتوسط والوضع المضطرب وغير المستقر في ليبيا».

الديموقراطيون يحاولون الحصول على بيانات ضريبية لترامب يرفض تسليمها

الصباح الجديد ـ وكالات :

أصدر الديموقراطيون الأميركيون امس الاول الجمعة أمراً للحصول على بيانات ضريبية للرئيس الأميركي الجمهوري دونالد ترامب الذي يرفض تسليمها، في آخر حلقة من مسلسل التجاذب مع البيت الأبيض.

ويُرجّح أن ترفض إدارة ترامب مرة جديدة الأمر، ما قد يفتح معركة قضائية شرسة.

وأوضح الرئيس الديموقراطي للجنة في مجلس النواب الأميركي ريتشارد نيل «لا أستخف بهذه المبادرة لكنني أعتبر أنها تعطينا أفضل فرصة للحصول على المستندات المطلوبة».

ومنذ أسابيع، يتشاجر وزير المالية ستيفن منوتشن وديموقراطيو هذه اللجنة المكلفة الإشراف على المسائل المالية (لجنة السبل والوسائل) بشأن هذه المسألة.وترامب هو أول رئيس أميركي منذ ريتشارد نيكسون يرفض نشر بياناته الضريبية. ويقول إنه في الأصل يخضع لمراقبة ضريبية. وفي الثالث من نيسان ، طلب ريتشارد نيل البيانات الضريبية الستة الأخيرة لرجل الأعمال (من 2013 حتى 2018) مشيراً إلى أن لجنته تحتاج إليها بهدف تقييم ما إذا كان يجب تطوير القوانين المتعلقة بالرقابة الضريبية للرؤساء الأميركيين.

خطوة تمهد لإجراء مفاوضات سياسية بغية إنهاء الحرب

الحوثيون ينسحبون من ثلاثة موانيء من بينها الحديدة في اليمن

الامم المتحدة تراقب انسحاب الحوثيين من الموانيء

متابعة ـ الصباح الجديد :

قالت الأمم المتحدة وقيادي بجماعة الحوثي اليمنية إن الجماعة بدأت امس السبت سحب قواتها من جانب واحد من ثلاثة موانئ رئيسية، وهي خطوة مطلوبة للتمهيد لإجراء مفاوضات سياسية لإنهاء الحرب الدائرة منذ أربع سنوات.

وذكرت لجنة تنسيق إعادة الانتشار التابعة للأمم المتحدة في بيان امس الاول الجمعة أن الحوثيين سينفذون «انسحابا مبدئيا أحادي الجانب» في الفترة من 11 إلى 14 أيار من ميناء الصليف الذي يستخدم في نقل الحبوب وميناء رأس عيسى النفطي إضافة إلى الحديدة، الميناء الرئيسي في البلاد.

وقال محمد علي الحوثي رئيس اللجنة الثورية العليا التابعة لجماعة الحوثي على تويتر يوم السبت إن الانسحاب سيبدأ الساعة العاشرة من صباح السبت بالتوقيت المحلي (0700 بتوقيت جرينتش).

ورسمت اللجنة، التي يقودها اللفتنانت جنرال مايكل لولزجارد الذي يرأس بعثة الأمم المتحدة لمراقبة الاتفاق، خطط سحب القوات بموجب اتفاق تم التوصل إليه في ديسمبر كانون الأول في السويد وكان أول انفراجة كبرى في جهود إحلال السلام وإنهاء الحرب التي تسببت في مقتل عشرات الآلاف ودفعت اليمن لشفا المجاعة.

وتعطل مرارا تنفيذ الاتفاق بسبب غياب الثقة بين الطرفين المتحاربين، جماعة الحوثي المتحالفة مع إيران من جهة والحكومة اليمنية المعترف بها دوليا المدعومة من تحالف بقيادة السعودية من جهة أخرى.

وقال القيادي الحوثي امس السبت إن الانسحاب أحادي الجانب للجماعة من الموانئ الثلاثة «جاء نتيجة لرفض دول العدوان الأمريكي البريطاني السعودي الإماراتي وحلفائهم» تنفيذ اتفاق ستوكهولم.

وذكر بيان لجنة تنسيق إعادة الانتشار أن بعثة الأمم المتحدة ستراقب الانسحاب، وهو خطوة أولى في طريق تنفيذ اتفاق السلام مشيرا إلى أن من المهم أن تلي الخطة «الإجراءات الدائمة الملزمة التي تتسم بالشفافية من جانب الطرفين للوفاء الكامل بما عليهما من التزامات».

وأضاف أن من شأن الانسحاب أن يسمح للأمم المتحدة بالقيام «بدور قيادي في دعم مؤسسة موانئ البحر الأحمر في إدارة الموانئ» وأن يحسن من عمليات تفتيش المنظمة الدولية على الشحنات. ولم تذكر الحكومة اليمنية التي تدعمها السعودية ما إذا كانت ستقوم بإجراءات مماثلة.

ومن المتوقع أن تترك الحكومة اليمنية أيضا مواقع على مشارف مدينة الحديدة في مرحلة الانسحاب المبدئية قبل تنفيذ مرحلة ثانية ينسحب فيها الطرفان لمسافة أبعد.

وقال صادق دويد المتحدث باسم وفد الحكومة اليمنية إلى لجنة تنسيق إعادة الانتشار على تويتر إن انسحاب الحوثيين «الخطوة الأولى من المرحلة الأولى. ندعم تنفيذ الاتفاق». وانتقد وزير الإعلام اليمني معمر الإرياني على تويتر عرض الحوثيين بشأن إعادة الانتشار ووصفه بأنه غير دقيق ومضلل. وأضاف «عرض المليشيا الحوثية لإعادة الانتشار من موانئ الحديدة والصليف وراس عيسى بدءا من امس السبت غير دقيق ومضلل واستنساخ لمسرحية تسليم المليشيا ميناء الحديدة لعناصرها، فأي انتشار أحادي لا يتيح مبدأ الرقابة والتحقق المشترك من تنفيذ بنود اتفاق السويد،هو مراوغة وتحايل لا يمكن القبول به». وقال دويد إن الحكومة ستحمل الأمم المتحدة مسؤولية تنفيذ اتفاق كانون الأول «وفق ما تم التوافق عليه من التحقق والمراقبة وإزالة الألغام والعوائق والمظاهر العسكرية».

وقال محمد علي الحوثي رئيس اللجنة الثورية العليا التابعة لجماعة الحوثي في اليمن على تويتر امس السبت إن الانسحاب أحادي الجانب للقوات التابعة لها من ثلاثة موانئ رئيسية «جاء نتيجة لرفض دول العدوان الأمريكي البريطاني السعودي الإماراتي وحلفائهم» تنفيذ اتفاق ستوكهولم الذي يمهد الطريق أمام السلام.

كانت الأمم المتحدة قد ذكرت يوم الجمعة أن جماعة الحوثي وافقت على الانسحاب من جانب واحد من ثلاثة موانئ رئيسية في الفترة من 11 إلى 14 من أيار. والموانئ هي الصليف الذي يستخدم في نقل الحبوب وميناء رأس عيسى النفطي إضافة إلى الحديدة، الميناء الرئيسي في البلاد.

> ذكر بيان لجنة تنسيق إعادة الانتشار التابعة للأمم المتحدة انها ستراقب الانسحاب، وهو خطوة أولى في طريق تنفيذ اتفاق السلام مشيرا إلى أن من المهم أن تلي الخطة «الإجراءات الدائمة الملزمة التي تتسم بالشفافية من جانب الطرفين للوفاء الكامل بما عليهما من التزامات

ملابس المرأة في الكنيسة تثير جدلا ساخنا بين المسيحيين المصريين

الصباح الجديد ـ وكالات :

أثارت تصريحات كاهن قبطي حول ارتداء نساء ملابس غير محتشمة في الكنائس جدلاً ساخناً هذا الأسبوع بين المصريين الأقباط، أكبر أقلية مسيحية في الشرق الأوسط. وقال الأب داوود لمعي وهو كاهن معروف في ضاحية راقية في القاهرة في عظة بمناسبة عيد القيامة أمام المصلين في الكنيسة: «شيء محزن، بدلا من أن نفرح ربنا بتقديرنا لقيامته، فان كل ما يشغلنا هو أن نجذب أنظار الناس إلينا»، في اشارة الى الملابس التي ترتديها السيدات والفتيات في الكنائس. وأضاف القس بالعامية المصرية «ستات وبنات داخلين الكنيسة بلبس غير لائق.. مش عارف اللي جاي يدخل بيت ربنا المفروض عنده خوف من ربنا. اللبس الخليع او اللبس غير اللائق يؤكد أنه مفيش خوف من ربنا». واعتبر الكاهن الذي كان يتحدث نهاية نيسان الماضي بمناسبة احتفال الاقباط الارثوذكس بعيد القيامة أن «كل رجل يترك زوجته تلبس مثل هذه الملابس (غير المحتشمة) سيساءل أمام الله لأنه لا كلمة له في بيته». ويشكل الاقباط نحو 10 في المئة من نحو 100 مليون مصري غالبيتهم من المسلمين. ولا يوجد تعداد رسمي للاقباط في مصر. وعبرت ساندرا عوض، وهي طالبة في جامعة القاهرة في الثانية والعشرين من عمرها سبق أن ترددت على كنيسة الأب لمعي، عن أسفها لما قاله. وقالت: «يدين السيدات بدلا من أن يشرح الزي المناسب والسلوك الملائم لكل الناس في الكنيسة بشكل عام». ولكن اقباطا آخرين معروفين بنزعتهم المحافظة أقروا حديثه. وكتب أحد هؤلاء على فيسبوك: «لقد تحدث الأب داوود بأكبر قدر من الاحترام عن ملابس الناس حتى يفيقوا ويقدسوا الكنيسة التي يدخلونها».

وانتشرت دعوات على شبكات التواصل الاجتماعي تدعو النساء المسيحيات الى ارتداء ملابس أكثر احتشاما تحت شعار «استري نفسك في الكنيسة».

وبالتوازي، أطلقت هذا الاسبوع حملة تدعو المسلمات الى الاحتشام في شهر رمضان. ونفى الأب لمعي على فيسبوك وتويتر دعمه لهذه الحملة.

ونشرت الكنيسة التي يعظ فيها على صفحتها الرسمية فيديو للنص الكامل للكلمة التي القاها لمناسبة عيد القيامة. وأوضحت اليزابث منير المتخصصة في الشؤون القبطية في جامعة كامبريدج البريطانية أن «أعضاء الكهنوت يشكلون مثلا أعلى للطائفة التي تعتبرهم حراس العقيدة والتقاليد. وهذا ينطبق خصوصا على الطوائف التي تشعر بالتهديد». وتعتقد منير أن حديث الأب لمعي يعكس «الثقافة السائدة في الكنيسة والمجتمع (المصري)» المحافظ للغاية.

وانتقدت بعض المسيحيات حملة «استري نفسك» بشدة على وسائل التواصل الاجتماعي. وقالت ماريان سيدهم (28 سنة)، وهي محامية من الاسكندرية، إن «المرأة بحاجة الى أن تتحدث أكثر في الكنيسة ضد الافكار الرجعية والذكورية».

ووصف اسحق حكيم الباحث في المبادرة المصرية للحقوق الشخصية وهي منظمة حقوقية مصرية غير حكومية حديث الأب لمعي بأنه تعبير عن «السلفية المسيحية». واعتبر ابراهيم ان مثل هذه الدعوات تشكل «تبريرا للتحرش» ضد المرأة. وقال «هناك أزمة في التربية الكنسية فينتهي الأمر بربط التدين بالاحتشام».

البشير يعترف بالتهم الموجهة إليه ودولة خليجية تعرض استضافته

الصباح الجديد ـ وكالات :

كشفت مصادر إعلامية سودانية امس السبت، أن الرئيس المخلوع عمر البشير أقر بالتهم الموجهة إليه من قبل السلطات التي تحقق معه عقب الإطاحة به بعد احتجاجات شهدتها البلاد منذ ديسمبر. وذكرت صحيفة «الجريدة» في عنوان رئيسي امس السبت أن البشير أقر بالتهم الموجهة إليه قائلا: «أصابتنا دعوة المظلوم».

ووافقت النيابة العامة السودانية على التحقيق مع الرئيس المعزول عمر البشير بشأن اتهامه بالانقلاب على الحكومة الشرعية عام 1989. وأتت موافقة النيابة في أعقاب قيام هيئة من كبار المحامين السودانيين بتقديم دعوى إلى النائب العام ضد تنظيم «الإخوان» في السودان الذي كان يسمي نفسه «الجبهة القومية الإسلامية»، بتهمة الانقلاب على الشرعية، وتقويض النظام الدستوري وحل المؤسسات والنقابات في الدولة، بحسب «المشهد السوداني».

وتستند الدعوى إلى قوانين قديمة مجازة منذ عام 1983، لأن القانون الجنائي المعمول به حاليا أدخل عليه تعديل دستوري من نظام البشير. وأوضح القانوني علي محمود حسنين أنهم طلبوا في العريضة فتح دعوى جنائية بموجب المادة 96 من قانون العقوبات السوداني ضد عمر البشير، وجميع رموز نظامه المشاركين في الانقلاب عام 1989.

وقال حسنين إن النائب العام قبل عريضة الدعوى، وأحالها إلى وكيل نيابة جنايات الخرطوم شمال، للتحقيق فيها، وهي دائرة الاختصاص التي تقع فيها القيادة العامة للجيش السوداني، التي تحرك منها البشير لقيادة الانقلاب في 30 يونيو عام 1989.

ووجه النائب العام المكلف باستجواب الرئيس المخلوع عمر البشير في الدعوى الجنائية رقم 40 \2019م تحت المادة 1-6 من قانون التعامل بالنقد الأجنبي والمادة 15 من قانون مكافحة غسل الأموال وتمويل الإرهاب . وفي وقت سابق أفاد تقرير سوداني بأن التحقيقات مع الرئيس السوداني السابق عمر البشير تركزت على العقارات والأرصدة التي يملكها في البنوك. وذكر التقرير أن «مصادر موثوقة حصلت على تفاصيل تحقيقات النيابة بشأن فساد الرئيس المخلوع عمر البشير وأسرته».

وأكدت المصادر أن «تحقيقات النيابة تركزت على العقارات والأرصدة في البنوك بالإضافة إلى المنازل التي يعيشون فيها والمكاتب التي يعملون فيها».

وأشارت إلى «مخاطبة مسجل الأراضي العام لمدهم بالعقارات التي يمتلكها الرئيس المخلوع وأسرته في ولاية الخرطوم والولايات الأخرى، بجانب مخاطبة بنك السودان المركزي لمدهم بأرصدة البشير وأسرته في كل البنوك في البلاد». وكشفت المصادر عن توصلهم إلى امتلاك البشير لعدد من العقارات تقع في مناطق راقية في الخرطوم. وكانت نيابة مكافحة الفساد والتحقيقات المالية قد استجوبت البشير في تهم تتعلق بالتعامل بالنقد الأجنبي وغسل الأموال وتمويل الإرهاب . وقبل أيام كشفت مصادر صحفية أن إحدى دول الخليج تقدمت بعرض لاستضافة الرئيس المخلوع عمر البشير على أراضيها، دون أن تكشف اسم هذه الدولة ومتى تقدمت بعرضها. ووفق جريدة اليوم التالي فإن العرض شمل الإقامة الدائمة للبشير وأفراد أسرته. فيما تشير معلومات إلى أن البشير وافق على العرض، وتمت إحالته للمجلس العسكري الانتقالي للبت فيه.

تقرير

بسبب تعرض مناطق الجنوب للقصف الشديد

منظمات إغاثية تعلق أنشطتها في مناطق التصعيد في إدلب

التصعيد في ادلب يجبر منظمات اغاثة امية على الانسحاب

متابعة ـ الصباح الجديد :

علّقت منظمات إغاثية عدة، بينها برنامج الأغذية العالمي التابع للأمم المتحدة، أنشطتها في مناطق تشهد تصعيداً في القصف في محافظة إدلب في شمال غرب سوريا، وفق ما أفادت الأمم المتحدة.

ويتعرض ريف إدلب الجنوبي مع مناطق محاذية له في محافظات أخرى، لقصف كثيف منذ نهاية شهر نيسان الماضي، تشنّه قوات النظام مع حليفتها موسكو مع أن المنطقة مشمولة باتفاق روسي تركي تم التوصل إليه العام الماضي.

وأفاد مكتب الأمم المتحدة لتنسيق الشؤون الإنسانية أن «بعض المنظمات علقت أنشطتها بعدما تدمرت مقارها أو طالتها الأضرار او باتت غير أمنة». كما اتخذت آخرى قراراً بوقف الأنشطة حفاظاً على سلامة العاملين معهم او حتى نتيجة نزوح السكان بشكل كامل في مناطق معينة.

ومنذ الثامن من أيار ، علق أكثر من «16 شريكاً في العمل الإنساني عملياتهم في المناطق المتأثرة بالنزاع»، وفق مكتب الشؤون الإنسانية الذي أشار إلى تقارير حول مقتل خمسة عمال إنسانيين نتيجة الغارات والقصف المدفعي.

من جهته، أفاد برنامج الأغذية العالمي عن «تعليق توزيع المساعدات لنحو 47 ألف شخص في قرى وبلدات في جنوب وغرب إدلب نتيجة تعرضها للقصف»، مشيراً إلى أن بعض المتعاونين مع البرنامج أضطروا أنفسهم إلى النزوح وآخرون أصيبوا بجروح.

ودعا برنامج الإغذية العالمي كافة أطراف النزاع إلى توفير إمكانية وصول أمنة لشركائها الإنسانيين لبلوغ عائلات لا تزال عالقة بين النيران.

وتسيطر هيئة تحرير الشام (جبهة النصرة سابقاً) مع فصائل جهادية على إدلب وأرياف حلب الغربي وحماة الشمالي واللاذقية الشمالي الشرقي. وشهدت المنطقة هدوءاً نسبياً منذ توصل موسكو حليفة دمشق وأنقرة الداعمة للمعارضة إلى اتفاق في أيلول ، نصّ على اقامة منطقة «منزوعة السلاح» تفصل بين مناطق سيطرة قوات النظام والفصائل.

إلا أن قوات النظام صعّدت منذ شباط وتيرة قصفها قبل أن تنضم الطائرات الروسية لها لاحقاً. ومنذ نهاية شهر نيسان ، بلغت وتيرة القصف حداً غير مسبوق منذ توقيع الاتفاق، وفق المرصد السوري لحقوق الإنسان.

وأحصى مكتب الأمم المتحدة لتنسيق الشؤون الإنسانية في الفترة الممتدة بين 29 نيسان و9 أيار نزوح أكثر من 180 ألف شخص جراء القصف، مشيراً إلى أن التصعيد طال 15 منشأة صحية و16 مدرسة وثلاث مخيمات نزوح.

وتواصل قوات النظام ووحليفتها روسيا قصفها بعشرات الغارات والقذائف الصاروخية بلدات وقرى عدة في ريف إدلب الجنوبي وحماة الشمالي، بحسب المرصد.

ويأتي ذلك غداة مقتل عشرة مدنيين، بينهم طفلان، جراء القصف لترتفع بذلك حصيلة القتلى منذ نهاية نيسان إلى 106 مدنيين بينهم 15 طفلاً.

ويتزامن القصف، مع استمرار العمليات الميدانية لقوات النظام في ريف حماة الشمالي بعدما تمكنت قبل أيام من السيطرة على بلدتين رئيسيتين.

ولم يعلن الجيش السوري بدء هجوم على محافظة ادلب ومحيطها والتي تؤوي نحو ثلاثة ملايين نسمة. إلا أن الاعلام الرسمي ينشر يومياً تقارير عن استهداف مواقع للفصائل في المنطقة. ويتحدث محللون عن عملية محدودة.

فقدان هوية

فقدت الهوية الصادرة من وزارة التخطيط / دائرة البرامج الاستثمارية الحكومية / باسم (لؤي علي غازي حسين) ورقم الهوية (497) فعلى من يعثر عليها تسليمها إلى جهة الإصدار.

فقدان هوية

فقدت مني الهوية الصادرة من وزارة التخطيط / شركة قمة البهجة/ باسم/ (حميد مهدي نحو) فمن يعثر عليها تسليمها لمصدرها.

مديرية زراعة محافظة الديوانية

إعلان

بناء على ما جاء بكتاب وزارة الزراعة/ الدائرة القانونية/ قسم الاستشارات المرقم 30221 في 2018/8/29 تعلن مديرية زراعة الديوانية عن إجراء المزايدة العلنية لتأجير بناية مخزن السنية الصغير وفق أحكام قانون بيع وإيجار أموال الدولة المرقم 21 في 2013.

فعلى الراغبين بالاشتراك بالمزايدة العلنية تقديم طلباتهم الى مديرية زراعة الديوانية لجنة البيع والايجار في المديرية خلال ثلاثين يوما بدءا من اليوم التالي لنشر الاعلان في الجريدة الرسمية وحسب المادة 13/ اولا من القانون المذكور في اعلاه ويكون موقع المزايدة في مقر مديرية زراعة الديوانية الساعة العاشرة صباحا وفي حال صادف موعد المزايدة عطلة رسمية فيكون موعد المزايدة في اليوم الذي يليه ويتحمل من ترسو عليه المزايدة اجور النشر والاعلان والدلالية ويقدم المشترك تأمينات مالية بمقدار 20% من قيمة التأجير.

مواصفات العقار/

اسم العقار: مخزن السنية الصغير.

ملكية العقار: عائدية الارض لوزارة المالية وبمساحة 325 م2.

جنس العقار: مخزن يقع في القطعة 3/13 مقاطعة 5/ العلوانية.

الموقع: محافظة الديوانية/ ناحية السنية/ قرية المعامل.

البعد عن أقرب مدينة: يبعد (6) كم عن مركز المحافظة.

وصف البناء: رديء.

مساحته: 67م2 يتكون من طارمة وصالة وغرفتين إحداهما محورة الى مطبخ مع حمام.

المواد المستعملة بالبناء: الطابوق والبلوك ومسقف بالكونكريت وجزء منه مسقف بالشليمان.

صفاء محمد علي الجنابي

مدير زراعة محافظة الديوانية

اعادة إعلان مناقصة

الى/ السادة الراغبين بتقديم عطاءاتهم

م/ المناقصة المرقمة 6م/2019

يسر معاونية السمنت الشمالية/ الموصل بدعوة مقدمي العطاءات وذوي الخبرة لتقديم عطاءاتهم لتجهيز المادة المذكورة أدناه مع ملاحظة ما يلي:

رقم المناقصة	المواد	إجمالي الكلفة التخمينية	سعر شراء التندر	تاريخ الغلق
2019/م6	تبديل قطع افران عدد /20 مع اجراء الموازنة الميكانيكية للفرن في معمل سمنت حمام العليل الجديد	(420000000) اربعمائة وعشرون مليون دينار	(150000) مائة وخمسون ألف دينار	2019/5/22

1- على مقدمي العطاء المؤهلين والراغبين في الحصول على معلومات إضافية الاتصال بمعاونية السمنت الشمالية/ الموصل خلال ساعات الدوام الرسمي) وكما موضح بالتعليمات لمقدمي العطاءات

2- متطلبات التأهيل المطلوبة: (حسب الشروط العامة للمناقصة).

3- بإمكان مقدمي العطاء شراء وثائق العطاء بعد تقديم طلب تحريري الى العنوان المحدد في ورقة بيانات العطاء وبعد دفع قيمة البيع البالغة (150000) دينار

4- يتم تسليم العطاءات الى العنوان الآتي (صندوق العطاءات في مقر المعاونية) في الموعد المحدد وتبدأ من تاريخ النشر لغاية تاريخ الغلق اعلاه

أ- العطاءات المتأخرة سوف ترفض وسيتم فتح العطاءات بحضور مقدمي العطاءات أو ممثليهم الراغبين بالحضور في المعاونية- الساعة الثانية عشرة بعد الظهر من تاريخ غلق المناقصة.

ب- الدوام في معاونية السمنت الشمالية يبدأ من الساعة 7،5 صباحا لغاية الواحدة بعد الظهر.

5- على مقدمي العطاءات تقديم ما يلي:

أ- أن يكون المشارك حاصلا على شهادة تسجيل الشركة من دائرة تسجيل الشركات في وزارة التجارة (هوية تصنيف المقاولين وفق تعليمات تسجيل وتصنيف المقاولين والشركات المقاولة رقم 13 لسنة 2015) نافذة.

ب- تقديم تأمينات أولية بنسبة (1%) من إجمالي الكلفة التخمينية بالدينار على شكل صك مصدق أو خطاب ضمان او سفتجة صادرة من مصرف معتمدة (لا تقل نفاذيته عن 3 أشهر من تاريخ غلق المناقصة مع إضافة مدة (28) يوما الى مدة النفاذية) ماعدا المصارف التالية (الوركاء للاستثمار، الشمال، دار السلام للاستثمار، دجلة والفرات للتنمية والاستثمار، البصرة الدولي للاستثمار، الرواحل الإسلامي للاستثمار والتمويل، بنك آسيا التركي، مصرف البلاد الاسلامي، الاتحاد العراقي، الاقتصاد الاستثماري والتمويل).

ج- تقديم كتاب عدم ممانعة من الهيئة العامة للضرائب نافذ للعام الحالي لغرض الاشتراك بالمناقصات.

...مع التقدير..

المهندس علي زيدان خلف

معاون المدير العام/ السمنت الشمالية

شركة مصافي الوسط

إعلان رقم (42-45) لسنة 2019

تعلن شركة مصافي الوسط عن إعلان الطلبيات الاستيرادية ((وفقا للوثائق القياسية)) كما مبين في أدناه:

REQ.NO.	DESCRIPTION	QTY	ESTIMATED COST	ADVERTISMENT NO.	BID BOND
3525/2019	Two Stages Steam Ejectors H-101 H-102	1 Nos 1 Nos	100000 $	first	3000 $
3524/2019	Bar Shaft ,Stud And Nut	4 Items	160000$	first	4500$
1225/2019	Fire & Safety Equipment	4 Items	85000 $	first	2550 $
1218/2019	General Service Electrical Plant /Transformers	1 Item	1650000 $	first	16500 $

وبالشروط التالية:

1- يتم تقديم العروض وفقا للوثائق القياسية وفي حال عدم التزام مقدم العطاء في تطبيق الوثيقة القياسية بكافة أقسامها فإنه سيتم استبعاد عطائه مما يقتضي مراعاة ذلك عند التقديم.

2- يلتزم مقدمو العطاء بملء القسم الرابع من الوثيقة القياسية الخاص باستمارات العطاء والذي يكون بصيغة (word) ثم تقدم ورقيا بعد ختمها بالختم الحي الخاص بالشركة المقدمة للعطاء مع الوثائق المكونة للعطاء وبخلاف عدم الالتزام يتم استبعاد العطاء وحسب التعليمات.

3- يتم بيع مواصفات الطلبية بمبلغ 250000 (مائتين وخمسين ألف) دينار عراقي غير قابل للرد او تحويل ذلك المبلغ الى المصرف الخاص لشركتنا (مصرف الرافدين) الفرع الرئيسي ورقم الحساب هو 90956 إلا في حالة إلغاء الطلبية من قبل شركتنا يعاد المبلغ الى المجهز بعد تقديم طلب من قبله.

4- يتم فتح العروض(في اليوم الذي يلي تاريخ الغلق) وفي حالة مصادفة عطلة تؤجل الى اليوم التالي وبالإمكان حضور ممثلي الشركات الى مقر شركتنا عند الساعة العاشرة من اليوم الذي يلي تاريخ الغلق المثبت في الفقرة (28) في أدناه.

5- يتم تقديم الأسعار بعملة الدولار -يورو- دينار عراقي (CIP) واصل بغداد/ مخازن مصفى الدورة وتكون الأسعار نهائية وغير قابلة للتفاوض وشركتنا غير ملزمة بقبول أوطأ الأسعار.

6- يتم تقديم العرض بظرف مثبّت عليه رقم المناقصة وعنوانها وتاريخ الغلق وموقع من قبل المدير العام او المدير المفوض مع تثبيت الاسم الكامل وعليهما ختم الشركات في الصندوق الخاص في استعلامات شركتنا تقبل العروض التي ترسل مغلقة بالبريد أو D.H.L وتهمل العروض التي ترد بعد تاريخ الغلق أو عن طريق البريد الإلكتروني.

7- يجب تحديد فترة نفاذية العرض وتثبيتها على الظرف الخاص بالعرض وكذلك تحديد تاريخ نفاذية التأمينات الأولية في العرض ويجب أن لا تقل مدة نفاذ العروض عن (120 يوما).

8- ترقيم كل صفحة من صفحات العطاء مع المرفقات.

9- يتم تقديم تأمينات أولية من قبل مقدم العطاء أو أحد المساهمين في الشركة وحسب التعليمات وترفق مع العروض على شكل (خطاب ضمان أو صك مصدق أو سفتجة) نسخة اصلية صادرة من أحد المصارف العراقية (مصرف الهدى، المصرف العراقي للتجارة، مصرف كوردستان الدولي للاستثمار والتنمية، مصرف أربيل، مصرف جيهان للاستثمار والتمويل، الوطني الإسلامي، المنصور للاستثمار، الإقليم التجاري للاستثمار والتمويل (اميرالد سابقا)، مصرف بغداد، مصرف الخليج التجاري، سومر التجاري، الائتمان العراقي، الأهلي العراقي، الاستثمار العراقي، آشور الدولي للاستثمار، العراق الإسلامي للاستثمار والتنمية، التنمية الدولي للاستثمار والتمويل، التجاري العراقي، مصرف بيبلوس اللبناني، مصرف الشرق الأوسط ، العراقي للاستثمار، البحر المتوسط، مصرف التعاون الإسلامي للاستثمار) وكافة فروع المصارف الأجنبية العاملة في العراق وترفق مع الوثيقةالقياسية وتطلق هذه التأمينات في حالة عدم إحالة الطلبية عليكم وتهمل العروض التي لم ترفق بها التأمينات الأولية. ترفض التأمينات الأولية الصادرة من (بنك آسيا التركي، دار السلام للاستثمار، مصرف دجلة والفرات للتنمية والاستثمار ومصرف الوركاء للاستثمار والتمويل، ومصرف البصرة الدولي، مصرف الرواحل الإسلامي، مصرف الاقتصاد للاستثمار والتمويل، مصرف البلاد الإسلامي، المصرف المتحد للاستثمار) ويجب ان تكون هذه التأمينات نافذة لمدة لا تقل عن (120) يوما. وتهمل العطاءات إذا كانت على شكل سويفت.

10- تحديد فترة التجهيز بالأيام ولا يجوز تثبيت عبارة (من- الى).

11- تفرض غرامة تأخيرية على المجهز لا يتجاوز حدها الأعلى نسبة 10% من مبلغ العقد في حالة عدم تجهيز المواد بفترة التجهيز المثبتة في العقد.

12- تقدم التأمينات النهائية على شكل خطاب ضمان حسن تنفيذ (حصرا) للعقد بنسبة (5%) خمسة من المئة من مبلغ العقد بعد التبليغ بكتاب الإحالة وقبل توقيع العقد ومن أحد المصارف الورادة في الفقرة رقم 9 خلال مدة لا تتجاوز (14) يوما وفي حالة التأخر تهمل الإحالة ويحال المجهز الى لجنة الناكلين وتبقى الكفالة نافذة لمدة العقد أو تمديده عند تمديد فترة التجهيز أو لحين انتهاء فترة الضمان. في حالة وجود (فترة ضمان) تطلق كفالة حسن الاداء بعد استلام المواد كاملة ومطابقة للمواصفات وبعد إنجاز المجهز كافة التزاماته المنصوصة في العقد وبخلافه سيتم مصادرتها من قبل شركتنا.

13- تستقطع نسبة (2,7%) من قيمة العقد كضريبة وذلك بالنسبة للشركات العراقية والشركات غير العراقية التي تستلم مستحقاتها بالدينار العراقي ويتم حجز 2,7 كأمانات ضريبية وتكون النسبة 3% للعقود المتضمنة نصب وتدريب وإشراف موقعي ولا تعاد اليكم إلا بعد تزويدنا ببراءة ذمة من الهيئة العامة للضرائب وخلال (30) يوما من تاريخ إنجاز العمل وبخلافه يتم استقطاع ما نسبته (10%) عشرة من المئة من قيمة العقد (وللمبالغ المتحققة) وإرسالها الى الهيئة العامة للضرائب قبل إطلاق الدفعة الاخيرة سواء كان تنفيذ العقد على دفعة واحدة أم على عدة دفعات.

14- تستقطع نسبة (0،003) من مبلغ العقد كرسم طابع.

15- سيتم استقطاع مبلغ إجازة الاستيراد بعد إصدار العقد بموجب ما يتم تحديده من وزارة التجارة (الشركة العامة للمعارض والخدمات التجارية العراقية) للمواد الكيمياوية حصرا.

16- الالتزام بتقديم شهادة المنشأ من الشركة المصنعة للمواد فاتورة بيع ووثيقة التأمين باسم المجهزين وتكون مصدقة من قبل الملحقية التجارية العراقية او السفارة في الخارج سواء كان (بلد المنشأ او بلد المجهز ام في بلد الشحن).

17- سيتم استقطاع مبلغ الأجور البيئية بعد إصدار العقد بموجب ما يتم تحديده من قبل وزارة الصحة والبيئة بالنسبة لطلبيات المواد الكيمياوية).

18- لا يجوز لمقدم العطاء شطب أي بند من بنود مستندات المناقصة او إجراء أي تعديل فيها مهما كان نوعه.

19- منشأ المواد ينبغي أن يحدد في العرض ويكون من ضمن المناشئ المطلوبة وثابت (لن يتغير لأي سبب كان) مع تحديد طريقة وميناء الشحن ونقطة الدخول.

20- يقوم المجهز بتثبيت عنوانه الكامل (الدولة- المدينة- الشارع- البناية- العنوان البريدي والهاتف) واسم المدير العام للشركة او من يخولهم في العروض والمرسلات وبشكل واضح ورسمي وبخلافه يهمل العرض.

21- تقديم شهادة فحص طرف ثالث من إحدى الشركات التالية IIOYDS REGISTER, INERTEK GLOBEL, TUV RHEINLAND, DNV, ATG, SGS, B.V.

22- تقديم كتاب تخويل من الشركات المصنعة مصدقة من وزارة الخارجية او السفارة او القنصلية او الملحقية التجارية في بلد المنشأ (نسخة اصلية) وحسب التعليمات لطلبيات (تجهيز المواد المتخصصة).

23- يتحمل من ترسو عليه المناقصة اجور نشر الاعلان مقدارها (150 دولارا).

24- تطبيق القوانين والتعليمات المعمول بها في العراق في حالة وقوع منازعات او في كل ما لم يرد به نص ويكون النزاع خاضعا لولاية القضاء العراقي مع تطبيق قانون تحصيل الديون الحكومية رقم 56 لسنة 1977 بأن المستحقات المالية تترتب لشركتنا بذمة الطرف الآخر.

25- في طلبيات المواد الكيمياوية يجب ان تقدم النماذج خلال فترة الغلق (مع العرض) وخلاف ذلك لشركتنا الحق في إهماله.

26- يتوجب على الشركات التي ترغب بالمشاركة في أي طلبية والتي تطلب أي معلومات فنية شراء الطلبية ويتم إرفاق وصل الشراء مع الرسالة وقبل مدة مناسبة من تاريخ الغلق وستقوم شركتنا بتحديد تاريخ انعقاد المؤتمر الخاص بالإجابة عن استفسارات المشتركين في المناقصة وقبل موعد لا يقل عن (7) أيام من تاريخ غلق المناقصة.

27- إن المواد سوف تعتبر غير مطابقة للمواصفات عند ورود مستندات الشحن غير مطابقة لشروط العقد أو لشروط الاعتماد (في حال عدم قبول الطرف الاول للخلافات في مستندات الشحن).

28- تاريخ الغلق الساعة (1) بعد الظهر ليوم 2019/6/24.

29- على الشركات الراغبة في المشاركة تقديم كافة المستمسكات الاصولية والقانونية الخاصة بالشركة (شهادة تأسيسية حديثة ونافذة ومصدقة حسب الاصول من السفارة او القنصلية العراقية في بلد الشركة- براءة ذمة صادرة من الهيأة العامة للضرائب تتضمن الرقم الضريبي- الموقف المالي متمثل بحسابات ختامية رابحة لاخر سنتين مالية- الهويةالتجارية النافذة) مع تقديم الاعمال المماثلة صادرة من قبل جهات التعاقد المعنية قبل شراء الطلبية او ترفق مع العرض المقدم في حالة عدم تقديمها سابقا.

30- استبعاد العطاء الذي يزيد مبلغه بنسبة 20% فأكثر عن الكلفة التخمينية.

31- للشركات العراقية سوف يتم اعتماد سعر الصرف (1182) دينار عراقي لكل دولار أميركي.

32- بخصوص الشركات الغير العراقية فيتطلب تقديم إحدى المستمسكات التالية:

- نسخة واضحة من شهادة تأسيس الشركة او المكتب مصادق عليها اصوليا من ملحقياتنا التجارية في بلد التأسيس مع نسخة مترجمة باللغة العربية لشهادة تأسيس الشركة من مكتب او جهة معتمدة ومتخصصة.
- نسخة واضحة من قرار تسجيل فرع او مكتب تمثيل الشركة في العراق صادر عن دائرة تسجيل الشركات (مصادق اصوليا).

33- كافة الإجراءات لطلبيات الشراء خاضعة لتعليمات تنفيذ العقود الحكومية رقم (2) لسنة 2014 والضوابط والتعديلات.

ملاحظة: يمكن الاطلاع على شروط تقديم العطاءات وعلى الموقع الإلكتروني:

www.oil.gov.iq

Www.mrc.oil.gov.iq

مع التقدير...

زيد كاظم شريف

المدير العام وكالة

رئيس مجلس الإدارة

م/ نشر مناقصة خارجية

تعلن شركة مصافي الجنوب شركة عامة عن إعلان المناقصة التالية:

ITEM	REQ NO	DESCRIPTION	PRICE
1	523/2019/E للمرة الأولى	One complete Metering System for Custody Transfer for Crude Oil المبلغ التخميني للمناقصة ($1،610،000) فقط مليون وستمائة وعشرة الف دولار امريكي	200,000 IQD

فعلى الراغبين بالاشتراك بالمناقصة الحضور الى مقر الشركة الكائن في منطقة الشعيبة/ محافظة البصرة للحصول على شروط المناقصة وحسب المبلغ المؤشر إزائها وغير قابل للرد علما بأن تأريخ الغلق الساعة الثانية عشرة ظهرا ليوم الثلاثاء 25 حزيران 2019 وفي حال مصادفة يوم الغلق عطلة رسمية يستمر الإعلان الى ما بعد العطلة ويعتبر اليوم الذي يلي العطلة آخر يوم لغلق المناقصة وفقا للشروط المدرجة في أدناه:

1- تقديم كافة مستمسكات الشركة (شهادة تأسيس- عقد تأسيس الشركة مع محضر الاجتماع الأول التأسيسي والأعمال المماثلة والكفاءة المالية للشركة) مصادقة من قبل الجهات المختصة ذات العلاقة وفي حال عدم توفر أي من المستمسكات المذكورة سوف يهمل العرض ولا تتحمل شركتنا أي مسؤولية بذلك.

2- شمول العمال العراقيين العاملين لدى الشركات الأمنية المتعاقدة مع الشركات المقاولة بقانون التقاعد والضمان الاجتماعي وإلزام تلك الشركات بذلك وتتحمل التبعات القانونية المترتبة عن عدم التطبيق.

3- تحديد مدة نفاذية العطاء بفترة لا تقل عن (120) يوما من تأريخ الغلق على أن يكون مبلغ العطاء التجاري المقدم بالدولار الأميركي أو اليورو أو الدينار العراقي والمبلغ الإجمالي للعطاء رقما وكتابة.

4- تقديم بطاقة السلامة الكيمياوية (MSDS) مع العروض الفنية المقدمة من الشركات بالنسبة للطلبيات الكيمياوية المعلنة.

5- تقديم تأمينات أولية (صك مصدق أو خطاب ضمان أو سفتجة) لأمر شركتنا ويتضمن الإشارة فيها الى رقم واسم المناقصة على أن لا تقل مدة نفاذيته عن (28) يوما من تأريخ انتهاء نفاذ العطاء عن طريق مصرف عراقي معتمد لدى البنك المركزي العراقي وبمبلغ قدره ($32،200) اثنان وثلاثون الف ومائتان دولار أميركي فقط.

6- مبلغ التخمين للمناقصة كما مؤشر إزائها أعلاه.

7- للاطلاع على تفاصيل الطلبية والشروط الأخرى يمكنكم زيارة موقع الشركة: WWW.SRC.GOV.IQ

8- للاستفسار عن أي معلومات يمكنكم مراسلة شركتنا على العنوان التالي: contracts@src.gov.iq

9- يكون مكان إيداع العطاءات التجارية والفنية لدى لجنة استلام و فتح العطاءات الخارجية في مقر الشركة وبظروف مغلقة ومختومة.

10- يتحمل من ترسو عليه المناقصة اجور النشر والاعلان.

11- متطلبات التأهيل المطلوبة:

(أ) القدرة المالية: على مقدم العطاء أن يقدم أدلة موثقة تثبت قدرته على القيام بالمتطلبات الآتية:

1- الحسابات الختامية- معدل ربح لآخر سنتين متتالية مصادقة ومدققة من قبل محاسب قانوني معتمد. 2- سيولة نقدية تعادل (805،000) فقط ثمانمائة وخمسة الف دولار.

(ب) الخبرة والقدرة الفنية: على مقدم العطاء ان يقدم دليلا موثقا يوضح إمكانيته على تلبية متطلبات الخبرة الفنية كما مذكور في القسم الثالث من الوثيقة القياسية.

12- يجب على مقدم العطاء الالتزام بما تتطلبة الوثيقة القياسية بكافة أقسامها.

حسام حسين ولي

مدير عام شركة مصافي الجنوب/ وكالة

وزارة المالية/ دائرة عقارات الدولة

اعـــــلان

تعلن وزارة المالية / دائرة عقارات الدولة عن تأجيرجزء من القطعة المبينة أوصافها أدناه بالمزايدة العلنية لمدة (٢٥)سنة مساطحة وفق قانون بيع وإيجار أموال الدولة رقم ٢١ لسنة ٢٠١٣ (المعدل) فعلى الراغبين بالتأجير مراجعة فرع دائرة عقارات الدولة في محافظة الانبار للإطلاع على التفاصيل مستصحبين معهم التأمينات القانونية البالغة ٢٠% عن كامل مدة الإيجار والمستمسكات الثبوتية وسيكون موعد المزايدة في الساعة العاشرة صباحا بعد مرور مدة(٣٠) يوما تبدا من اليوم الذي يلي نشر الإعلان في الصحف ويتحمل من ترسو عليه المزايدة أجور خدمه بنسبه ٢% من بدل الإيجار وبما يغطي كافة المصاريف واجور النشر وإذا صادف يوم المزايدة عطلة رسمية أو يوم جمعه فتكون المزايدة في اليوم الذي يليه مباشرة وعلى من ترسو بعهدته المزايده العلنية استحصال موافقة من وزارة المالية/ الهيئة العامه للكمارك وموافقة الهيئه العامه للمنافذ الحدودية الخاصه بالموقع المدرجه اوصافه بالاعلان ادناه على شرط ان تؤول المشيدات المقامه على المساحة ادناه الى وزارة المالية بعد انتهاء مدة الإيجار وبامكان الراغبين بالدخول للمزايدة الاطلاع على الموقع الالكتروني www.mof.gov.iq

المدير العام/ وكالة

رقم القطعه والمقاطعه	المساحه	الاوصاف	الغرض من الإيجار	القيمه المقدره	مكان اجراء المزايده
١تسلسل ١٢٦م١ الرطبة تابعه لقضاء الرطبه	٥٠٠م٢	قطعة ارض خالية تقع بجانب المركز الصحي لمنفذ طريبيل على مساحة٢٠م باتجاه الغرب	انشاء السوق الحرة داخل منفذ طريبيل الحدودي صاله المسافرين والقادمين	١٢٥٠٠٠٠٠اثنا عشر مليون وخمسمائة الف دينار سنويا	فرع دائرة عقارات الدولة في الانبار
تسلسل ١٢٦م١ الرطبة تابعه لقضاء الرطبه	٧٥٠م٢	قطعة ارض خالية بعد ساحة وقوف السيارات الكبيره بجانب البناية المتروكه	انشاء السوق الحرة داخل منفذ طريبيل الحدودي صالة المسافرين والمغادرين	١٥٠٠٠٠٠٠ خمسة عشر مليون دينار سنويا	فرع دائرة عقارات الدولة في الانبار

بنوك تركية تبيع الدولار لدعم الليرة

أنقرة ـ رويترز:
قالت مصادر إن بنوك حكومية تركية باعت أكثر من مليار دولار خلال تعاملات الأسواق وكذلك التعاملات الخارجية، ما ساعد الليرة على الارتفاع أكثر من اثنين بالمئة خلال التعاملات، وكبح انخفاضات أطلقها هذا الأسبوع قرار بإعادة انتخابات بلدية اسطنبول.
وبلغت الليرة 6.1300 للدولار، مرتفعة من مستوى إغلاق عند 6.1935 يوم الخميس. كما ارتفعت العملة إلى 6.0515 في مقابل الدولار الأميركي في تعاملات الأسواق الخارجية الاسيوية.
وبحسب المصادر المطلعة، كان البنك الزراعي، وهو أكبر بنوك تركيا من حيث الأصول، من بين البنوك التي باعت الدولار لدعم الليرة، ولم يتسن على الفور الحصول على تعليق من البنك الزراعي.
وخسرت الليرة التركية 15 في المئة من قيمتها في مقابل الدولار هذا العام، وارتبط أحدث انخفاض بقلق المستثمرين من القرار الصادر يوم الاثنين الماضي بإعادة انتخابات البلدية في اسطنبول والتي فاز فيها حزب المعارضة الرئيس بفارق ضئيل.
ويوم الخميس، قام البنك المركزي التركي بتشديد فعلي لسياسته عبر تقديم تمويل للسوق بأسعار فائدة أعلى، واتخذ خطوات إضافية فيما يخص السيولة لدعم الليرة.
وتأتي الخسائر التي تكبدتها الليرة هذا العام لتُضاف إلى انخفاض بنحو 30 بالمئة في قيمتها العام الماضي، وسط مخاوف بشأن استقلالية البنك المركزي وكذلك علاقات متوترة مع الإدارة الأميركية.

بورصة وول ستريت تغلق مرتفعة

نيويورك ـ رويترز:
تعافى المؤشر ستاندرد آند بورز500 في بورصة وول ستريت من خسائره الأولية وأغلق على مكاسب، مرتدا عن أربع جلسات متتالية من الخسائر بعد أن قال الرئيس الأميركي دونالد ترامب إن محادثات التجارة بين الولايات المتحدة والصين ستستمر.
وأنهى المؤشر داو جونز الصناعي جلسة التداول مرتفعا 116.45 نقطة، أو 0.45 بالمئة، إلى 25944.81 نقطة بينما صعد المؤشر ستاندرد آند بورز500 الأوسع نطاقا 10.68 نقطة، أو 0.38 بالمئة، ليغلق عند 2881.40 نقطة.
وأغلق المؤشر ناسداك المجمع مرتفعا 6.35 نقطة، أو 0.08 بالمئة، إلى 7916.94 نقطة. لكن المؤشرات الثلاثة تنهي الأسبوع على خسارة مع هبوط ناسداك 3.03 بالمئة وستاندرد آند بورز 2.17 بالمئة وداو جونز 2.12 بالمئة.
وسجل المؤشران ستاندرد آند بورز وناسداك أكبر هبوط أسبوعي هذا العام.

انتعاش غير متوقع لصادرات ألمانيا

برلين ـ رويترز:
أظهرت بيانات تجارية ارتفاع الصادرات الألمانية على غير المتوقع في آذار، مما يثير آمالا بأن التباطؤ في أكبر اقتصاد في أوروبا لن يؤثر سلبا بشكل كبير على النمو في الربع الأول برغم عوامل معاكسة ناجمة عن نزاعات تجارية لم يتم حلها.
وقال مكتب الإحصاءات الاتحادي إن الصادرات المعدلة في ضوء العوامل الموسمية زادت 1.5 بالمئة في آذار مقارنة مع الشهر السابق بينما ارتفعت الواردات 0.4 بالمئة. ويعني ذلك أن الفائض التجاري ارتفع إلى 20 مليار يورو (22.45 مليار دولار) من 18.7 مليار يورو في الشهر السابق.
وكان استطلاع أجرته رويترز لآراء خبراء اقتصاديين أشار إلى انخفاض نسبته 0.3 بالمئة في الصادرات وزيادة بنسبة 0.5 بالمئة في الواردات. وكان من المتوقع أن ينكمش الفائض التجاري إلى 18.2 مليار يورو.

"سومو" ترفع سعر بيع خام البصرة الخفيف لآسيا في حزيران

وزير النفط: خطة لرفع إنتاج حقول كركوك إلى مليون برميل يومياً

أحد الحقول النفطية

قال ثامر الغضبان إن وزارته وضعت خطة لرفع إنتاج النفط من حقول كركوك إلى مليون برميل يوميا، مستهدفة النهوض بإنتاج حقول كركوك من 400 ألف برميل يوميا في الوقت الحالي

بغداد ـ الصباح الجديد:
تعتزم وزارة النفط رفع انتاج حقول كركوك الى مليون برميل يومياً من واقع 400 ألف برميل حالياً، في وقت قال فيه وزير النفط أن العراق حريص على توفير الإمدادات النفطية للدول المستهلكة، واستقرار السوق العالمية.
وقال ثامر الغضبان إن وزارته وضعت خطة لرفع إنتاج النفط من حقول كركوك إلى مليون برميل يوميا، مستهدفة النهوض بإنتاج حقول كركوك من 400 ألف برميل يوميا في الوقت الحالي».
وتواصل بغداد خططها لتطوير حقولها النفطية بهدف زيادة الإنتاج، مع تنامي الطلب على المصدر التقليدي للطاقة، بالرغم من تباطؤ نموه قليلا في السنوات الأربع الماضية.
وأكد الغضبان حرص العراق على توفير الإمدادات النفطية للدول المستهلكة، واستقرار السوق العالمية، على أن يكون هناك سعر منصف للدول المنتجة، مشيرا أن «الأسعار الآن في وضع أفضل مما كانت عليه».
وجدد تأكيد العراق، التزامها بما جرى الاتفاق عليه مع أعضاء (أوبك) وخارجها من خفض للإنتاج، قائلاً: «لدينا قدرات لزيادة الإنتاج.. لكن وعيا منا لأهمية استقرار السوق، لن نلجأ إلى تغيير سياستنا النفطية».
وتواصل «أوبك +» المؤلفة من أعضاء المنظمة ومنتجين مستقلين، تنفيذ اتفاق خفض إنتاج الخام بواقع 1.2 مليون برميل يوميا، بدأ مطلع 2019 وينتهي في حزيران المقبل.
في السياق، اعلنت شركة تسويق النفط (سومو)، إن العراق رفع سعر البيع الرسمي لخام البصرة الخفيف إلى آسيا في حزيران.
وقالت سومو، إن «العراق رفع سعر البيع الرسمي لخام البصرة الخفيف إلى آسيا في حزيران بمقدار 0.60 دولار إلى 1.60 دولار للبرميل فوق متوسط أسعار عمان/ دبي المعروضة مقارنة بالشهر الماضي».
وأشارت الشركة، إلى أن «سعر بيع خام البصرة الثقيل لآسيا في الشهر ذاته تحدد عند متوسط أسعار عمان/ دبي المعروضة منقوصا منه 1.40 دولار للبرميل».
وأضافت، أن «البيع الرسمي لخام البصرة الخفيف إلى أسواق أميركا الشمالية والجنوبية في حزيران فتحدد عند 1.65 دولار للبرميل فوق مؤشر أرجوس للخامات عالية الكبريت، بارتفاع عن الشهر السابق، في حين زاد سعر بيع خام كركوك للولايات المتحدة إلى 0.45 دولار فوق أرجوس».
وبينت أنها «رفعت سعر البيع الرسمي لخام البصرة الخفيف في حزيران بالنسبة لاوروبا بمقدار 0.60 دولار للبرميل إلى سعر برنت المؤرخ منقوصا منه 1.70 دولار للبرميل، وارتفع سعر البيع الرسمي لخام كركوك لذات الشهر إلى 1.15 دولار دون برنت».
عالمياً، أغلقت أسعار النفط بلا تغير يذكر يوم الجمعة، منهية الأسبوع على انخفاض مع تصاعد التوترات التجارية بين الولايات المتحدة والصين بعد أن زادت واشنطن الرسوم الجمركية على بضائع صينية، وهو ما ألقى بظلاله على نقص في الإمدادات العالمية وتوقعات بارتفاع الطلب من مصافي التكرير الأميركية.
وأنهت عقود خام القياس العالمي مزيج برنت جلسة التداول مرتفعة 23 سنتا، أو 0.4 بالمئة لتبلغ عند التسوية 70.62 دولار للبرميل. لكنها تنهي الأسبوع على خسارة قدرها 0.3 بالمئة.
وتراجعت عقود خام القياس الأميركي غرب تكساس الوسيط 4 سنتات لتغلق عند 61.66 دولار للبرميل ولتنهي الأسبوع على هبوط قدره 0.5 بالمئة.
والتوترات التجارية المتنامية بين أكبر مستهلكين للنفط في العام قد تؤثر على الطلب على الخام. وأظهرت بيانات من وكالة الطاقة الدولية أن الولايات المتحدة والصين شكلتا معا 34 في المئة من الاستهلاك العالمي للنفط في الربع الأول من 2019.

اتفاق بين بغداد وعمّان والقاهرة على صعيد التجارة

مؤتمر عراقي ـ تركي موسع في مجال البناء والتمويل

بغداد ـ الصباح الجديد:
أعلن وزير الإعمار والإسكان، بنكين ريكني، الاتفاق على عقد مؤتمر موسع بين العراق وتركيا في مجال البناء والتمويل، في وقت يسعى فيه العراق والاردن ومصر الى تحقيق التكامل الاقتصادي وتعزيز التجارة البينية بين الدول الثلاث.
واستقبل ريكاني في مقر الوزارة السفير التركي في بغداد والوفد المرافق له "وبحثا سبل تعزيز التعاون المشترك بين البلدين في المجال العمراني".
وأكد وزير الإعمار خلال اللقاء بحسب بيان لمكتبه على "عمق العلاقات التاريخية والصداقة والمصالح المشتركة التي تربط العراق مع الجارة تركيا واهمية تعزيز هذه العلاقات بين الشعبين من خلال دخول الشركات التركية الرصينة للسوق العراقية والاسهام في مشاريع اعادة الاعمار في عموم محافظات العراق".
واتفق الجانبان على "عقد مؤتمر موسع (للبناء والتمويل) سيجري الاتفاق عليه لاحقا وتحديد مكان انعقاده اما في بغداد او اسطنبول".
وأضاف البيان "كما جرى خلال الاجتماع بحث المشاريع التي تقوم عدداً من الشركات التركية بتنفيذها في عموم المحافظات وخاصة مشاريع المستشفيات والوقوف على أهم المعوقات التي تعترض سير العمل فيها ووضع الحلول المناسبة لها".
من جانبه، أوضح السفير التركي ان "من أولويات عمل الحكومة التركية الاهتمام بمشاريع اعادة الاعمار في العراق وخاصة في قطاع البنى التحتية للحاجة اليها في عددا من المحافظات".
وأكد "بان لتركيا وقفة وحضور فاعل في مؤتمر الكويت لاعادة اعمار العراق من خلال تقديمها خمسة مليارات دولار"، مبيناً "عزم الحكومة التركية انشاء معبر حدودي وتطوير الطرق والمواصلات مع العراق لأهميتها في تنشيط الحركة الاقتصادية والتجارية بين البلدين الجارين".
الى ذلك، علق رئيس الوزراء الأردني، عمر الرزاز، على التوجه التجاري بين العراق والأردن ومصر.
وقال الرزاز خلال استقباله وزير الصناعة والمعادن العراقي صالح عبدالله الجبوري، بحسب بيان للوزارة، ان "هناك فرص حقيقية للتكامل الاقتصادي بين الاردن والعراق ومصر وتعزيز التجارة البينية بين الدول الثلاث".
من جانبه أكد الوزير الجبوري "توجه العراق نحو الانفتاح الاقتصادي وتوسيع علاقات التعاون مع دول الجوار في جميع المستويات والمجالات".
وجاء لقاء وزير الصناعة بالرزاز خلال تواجده في العاصمة الأردنية عمان وعقب انتهاء أعمال اجتماع التعاون الثلاثي العراقي الأردني المصري.

سلاح صيني للضغط على الولايات المتحدة

بكين تحتفظ بـ 1.2 تريليون دولار ديونا مستحقة على واشنطن

الصباح الجديد ـ وكالات:
أدى توعد بكين بالرد على فرض الرئيس الأميركي، دونالد ترامب، مزيدا من الرسوم الجمركية على السلع الصينية المستوردة، إلى خشية لدى المستثمرين والمحللين الاقتصاديين بشأن طبيعة ذلك الرد على نمو الاقتصاد العالمي.
وتعهدت الصين، الجمعة، على لسان وزارة خارجيتها باتخاذ «التدابير المضادة اللازمة» ردا على قرار ترامب، رفع الرسوم المفروضة على ما قيمته 200 مليار دولار من السلع الصينية من 10 إلى 25 في المئة.
وخطوة الرئيس الأميركي الأخيرة، التي دخلت حيز التنفيذ، الجمعة، أحدث خطوة تظهر اشتداد الحرب التجارية المشتعلة بين الطرفين منذ نحو عام.
ولم توضح السلطات الصينية طبيعة «التدابير المضادة»، الأمر الذي فتح الباب أمام تكهنات بشأن رد بكين على إجراء واشنطن الأخير.
وتساءلت صحيفة «ساوث تشاينا مورنينغ بوست» الصينية في تقرير لها، أمس السبت، بشأن احتمال لجوء الصين إلى استخدام الديون الحكومية الأميركية لديها كورقة ضغط في الحرب التجارية.
وتظهر تقديرات نشرتها الصحيفة بأن بكين تحتفظ بديون مستحقة على الحكومة الأميركية تصل إلى 1.2 تريليون دولار.
وقالت إنه يمكن لبكين أن تصفي جزءا من أرصدة الديون الأميركية في الأسواق، مما يؤدي إلى انهيار أسعار الأخيرة.
وهذا من شأنه أن يجعل أمر الاستدانة المالية بالنسبة للأميركيين أشخاصا وشركات أمر أكثر صعوبة، وبالتالي يكبح النمو الاقتصادي الأميركي.
وكانت وكالة «بلومبرغ» الاقتصادية أشارت في تقرير سابق إلى توصية مسؤولين صينيين بإبطاء أو تعليق عمليات شراء سندات الخزينة الأميركية.
لكن الباحث الاقتصادي، كليف تان، استبعد أن تقلص الصين حصصها في سندات الخزينة الأميركية بشدة، إذ إن الأمر سيلحق الضرر بمصالحها الخاصة.
وأشار إلى أنه في حال تخلصت الصين من الأصول بالدولار الأميركي فهذا يعرضها لخطر شديد بسبب التقلبات الكبيرة في الأسواق.
ونقلت الصحيفة عن محللين اقتصاديين قولهم إن لدى الصين العديد من الأسلحة التي يمكن عبرها الرد على رسوم ترامب الجديدة.
ولا تستخدم الصين في حربها التجارية مع الولايات المتحدة حاليا سوى سلاح الرد بالمثل، أي فرض رسوم جمركية على السلع الأميركية المستوردة.
وإضافة إلى تصفية الديون الحكومية الأميركية، يمكن للصين تخفيض قيمة عملتها المحلية، اليوان، الأمر الذي يعني أن السلع الصينية ستصبح أكثر تنافسية مقارنة بنظيرتها الأميركية، لا سيما في حال فرض رسوم جمركية جديدة عليها.
كما يمكن لبكين مثلا، أن تتخذ إجراءات أكثر صرامة بحق الشركات الأميركية العاملة على أراضيها، الأمر الذي يرفع كلفة منتجاتها، وبالتالي يلحق الضرر بتنافسيتها.

وزارة المالية - دائرة عقارات الدولة
اعـــــلان

تعلن وزارة المالية / دائرة عقارات الدولة عن بيع جزء من القطعة المبينة اوصافها ادناه بالمزايدة العلنية ولعموم المواطنين وفق قانون بيع وايجار اموال الدولة رقم ٢١ لسنة ٢٠١٣(المعدل) فعلى الراغبين بالشراء مراجعة فرع دائرة عقارات الدولة في محافظة كركوك للاطلاع على التفاصيل مستصحبين معهم التامينات القانونية البالغة ٢٠% من القيمة المقدرة للبيع وبصك مصدق والمستمسكات الثبوتية وسيكون موعد المزايدة في الساعة العاشرة صباحا بعد مرور مدة(٣٠) يوما تبدا من اليوم الذي يلي نشر الاعلان في الصحف واذا صادف يوم المزايدة عطله رسميه او يوم جمعه فتكون المزايدة في اليوم الذي يليه مباشرة ويتحمل من ترسو عليه المزايدة اجور خدمه بنسبة ٢% من بدل البيع وبامكان الراغبين بالاشتراك بالمزايدة الاطلاع على الموقع الالكتروني للدائره(www.mof.gov.iq)

المدير العام / وكالة

رقم القطعه والمقاطعه	المساحه	الاوصاف	موقع العقار	القيمه المقدره	مكان اجراء المزايده
٤١٤/٣١م٣٩ تسعين	٢٠٠م٢	عرصه خالية من المشيدات	كركوك /المركز حي ١حزيران شارع عبد الرحمن	٦١٠٠٠٠٠٠ واحد وستون مليون دينار	فرع دائرة عقارات الدولة في محافظة كركوك

تنوية
نود ان ننوه ان الاعلان المرقم 59 والعائد الى مديرية بلديات كربلاء المقدسة / بلدية الحسينية، قد نشر سهوا في العدد 4167 بتاريخ 2019/5/5 في جريدة الصباح الجديد.
وسيكون موعد المزايدة يوم 2019/6/12.
لذا اقتضى التنوية

مجلس القضاء الاعلى
رئاسة محكمة استئناف صلاح الدين الاتحادية
محكمة الاحوال الشخصية في الدور
العدد: 166/ش/2019
التاريخ: 2019/5/9
إعلان
بتاريخ 2015/3/9 فُقدَ المدعو (اسماعيل عبدالله جعفر) ولم يعرف مصيره إلى حد الآن رغم البحث والتحري. راجين إعلام ذويه في حال توفر أي معلومات عنه.
القاضي

جمهورية العراق
مجلس القضاء الاعلى
رئاسة محكمة استئناف ذي قار الاتحادية
محكمة الاحوال الشخصية في الغراف
العدد/ 192/ش/2019
التاريخ/ 2019/5/8
اعلان
اقامت المدعيه (زهراء قاسم مجيد) الدعوى المرقمة اعلاه والتي يطلب فيها الحكم بالتفريق بينهما وبين المدعى عليه (حمزه عبود قاسم) عليه تقرر تبليغ المدعى عليه المذكور اعلاه او اي شخص يعلم بمكانه اعلانا بصحيفتين محليتين بالحضور امام هذه المحكمة في موعد المرافعة المصادف 2019/5/20 الساعة التاسعة صباحا وبعكسه سوف تحكم المحكمة بالتفريق...
القاضي
احمد ثجيل المياحي

الإعدامات غير المرئية في مصر

ماجد مندور

لقد أدّى الاعتراض على عقوبة الإعدام في مصر إلى تراجع الإعدامات، لكنه دفع بالقوى الأمنية إلى اللجوء بصورة متزايدة إلى الإعدام خارج نطاق القضاء والإخفاء القسري.

في 20 شباط/فبراير، أعدمت السلطات المصرية تسعة مدّعى عليهم متّهمين باغتيال النائب العام المصري هِشام بركات، ما أثار استياء دولياً شديداً وأطلقت اتهاماتٌ بأن محاكماتهم لم تكن عادلة، وبأنه تم اللجوء إلى التعذيب لانتزاع اعترافات منهم. وهكذا فإن الحكومة المصرية، وإدراكاً منها لرد الفعل الدولي المحتمل جراء اللجوء إلى الإعدام وسيلةً أساسية للقمع، باتت تعتمد بصورة متزايدة على التصفيات المنهجية والإهمال الطبي في مراكز الاحتجاز خلال فترات الحجز المطوّلة من دون محاكمة، بدلاً من اللجوء إلى الإعدام الرسمي. كما أن النظام يقرن هذه الممارسات بسياسة الإخفاءات القسرية، حيث يُختطف المئات سنوياً، وعددٌ قليل منهم فقط يظهر من جديد.

وفقاً لمركز النديم لتأهيل ضحايا العنف والتعذيب، سُجّلت 464 حالة اختفاء قسري في العام 2015، وارتفع العدد إلى 980 حالة في العام 2016. يُستخدَم الإخفاء القسري على وجه الخصوص ضد النشطاء السياسيين، وفق ما أورد الفريق العامل المعني بحالات الاختفاء القسري أو غير الطوعي التابع للأمم المتحدة. تعود هذه السياسات إلى العام 2013، لكنها اكتسبت زخماً مع نمو سلطة المؤسسة الأمنية التي تعزّزت بصورة إضافية من خلال الاستفتاء الدستوري الذي أجري في 20-22 نيسان/أبريل وأسفر عن إحكام الرئيس عبد الفتاح السيسي قبضته على السلطة.

تستعمل قوى الأمن المصرية التصفيات بطريقة منهجية بدلاً من الإعدام الرسمي الذي تراجعت وتيرته في الأعوام الأخيرة على الرغم من الزيادة في أعداد أحكام الإعدام الصادرة في البلاد: فمن أصل نحو 600 حكم بالإعدام صدر في الأشهر الأحد عشر الأولى من العام 2018، لم يُنفَّذ سوى 32 حكماً.

ومع تراجع عدد الإعدامات الرسمية، من 44 في العام 2016إلى 32 في العام 2018، سجّل عدد الإعدامات خارج نطاق القضاء زيادة دراماتيكية. فقد زعمت وزارة الداخلية المصرية أن قوى الأمن أقدمت، بين الأول من تموز/يوليو 2015 و31 كانون الأول/ديسمبر 2018، على قتل 465 «متشدداً» مشتبهاً بهم خلال ما ادُّعيَ أنها عمليات تبادل لإطلاق النيران. وقد أشارت الوزارة إلى أن 117 شخصاً من هؤلاء القتلى هم أعضاء في جماعة الإخوان المسلمين، وصنّفت 320 منهم بـ»الإرهابيين» و28 بـ»المجرمين». ولقي 104 أشخاص فقط من مجموع القتلى مصرعهم في شمال سيناء حيث تواجه القوى الأمنية المصرية صعوبة في احتواء تمرد عنيف. إذاً لم تسقط غالبية القتلى في سيناء حيث يستطيع النظام أن يدّعي بطريقة قابلة للتصديق أن الضحايا هم جميعهم أعضاء في تنظيم الدولة الإسلامية. يبدو أن عدداً كبيراً من ضحايا التصفيات هم من أنصار الإخوان المسلمين أو المتعاطفين معهم الذين يُصوَّرون لاحقاً بأنهم متشدّدون.

غالباً ما تلجأ القوى الأمنية إلى التفسيرات نفسها بعد عمليات تبادل إطلاق النيران. فهي تدّعي عموماً أن عناصر الأمن اقتربوا من مخبأ المتشددين المشبوهين أو أعضاء الإخوان المسلمين، وأن هؤلاء تبادلوا إطلاق النار مع عناصر الشرطة - ما أسفر عن مقتل «المتشددين» المشبوهين، في حين أن القوى الأمنية تتكبّد إصابات محدودة أو لا تتكبد أي إصابات على الإطلاق.

يقول بعض الشهود العيان إن هذه الروايات عن تبادل إطلاق النيران ملفّقة، كما أن الصور الفوتوغرافية التي تنشرها وزارة الداخلية لا تتطابق مع روايات الأجهزة الأمنية. فهذه الصور، وبدلاً من أن تُقدّم البرهان على عمليات تبادل إطلاق النيران التي تدّعي القوى الأمنية حدوثها، تُشير إلى أن الضحايا توفّوا جراء إعدامهم عن مسافة قريبة ونُقِلوا بعد وفاتهم. وفي مقطع فيديو مسرَّب في نيسان/أبريل 2017، يَظهر رجل يرتدي لباس جهاز الاستخبارات العسكرية، وهو يقوم باستجواب رجلَين ثم يطلق النار عليهما من مسافة قريبة جداً، وكان هذان الرجلان قد اختفيا قسراً في العام السابق وفق ما تقول عائلتاهما. وفي حادثة أخرى، وبعد مقتل خمسة رجال فيما زُعِم أنه تبادل لإطلاق النار مع عناصر الأمن على مقربة من مدينة العريش شمال سيناء في شباط/فبراير 2017، هدّدت القبائل المحلية بالعصيان المدني الجزئي، بما في ذلك الامتناع عن تسديد فواتير الكهرباء والمياه. غير أن عائلات الضحايا قالت إن الرجال الخمسة كانوا محتجزين لدى الشرطة عند مقتلهم. وبعد يوم واحد على شنّ هجوم بسيارة مفخخة على حافلة سيّاحية في الجيزة، ما أسفر عن مقتل أربعة أشخاص في 28 كانون الأول/ديسمبر 2018، أعلنت القوى الأمنية المصرية أنها قتلت المتشددين الأربعين المسؤولين عن الهجوم خلال تبادل لإطلاق النيران معهم. لكن بعد الحادثة، ظهرت صورٌ للضحايا تُشير إلى أنه جرى إعدامهم.

كما أن سقوط عدد قليل من الضحايا في صفوف العناصر الأمنيين يُقوّض الروايات عن تبادل إطلاق النيران - فوفقاً للتقارير، لقي خمسة عناصر أمنيين فقط مصرعهم وأصيب سبعة وثلاثون بجروح بين الأول من تموز/يوليو 2015 وأواخر العام 2018. صحيح أن القوى الأمنية سوف تَظهر على الأرجح أفضل تسليحاً وتدريباً من المتشددين في تبادل لإطلاق النيران، إنما تبقى نسبة القتلى واحداً مقابل 93 لصالح القوى الأمنية.

أبعد من الوفيات التي تُنسَب إلى عمليات تبادل إطلاق النيران، الإحصاءات الأخرى عن الإعدامات خارج نطاق القضاء معبِّرة أيضاً. وفقاً لمركز النديم لتأهيل ضحايا العنف والتعذيب، بلغ عدد القتلى «في إطار الاحتكاك بالأجهزة الأمنية» 474 قتيلاً في العام 2015 - وقد لقي بعضهم مصرعهم في تبادل لإطلاق النيران، وبينهم مارّةٍ أبرياء، إنما أيضاً قتِل 175 مشتبهاً بهم في تصفيات مباشرة ولقي 137 حتفهم داخل مراكز الاحتجاز. في العام 2016، سجّل هذا العدد زيادة كبيرة، وبلغ 1384 قتيلاً سقط معظمهم في سيناء. تُبرّر الدولة هذه التصفيات من خلال قانون مكافحة الإرهاب الذي أُقِرّ في آب/أغسطس 2015. تمنح المادة الثامنة من القانون عناصر القوى الأمنية حصانة من المقاضاة إذا «استعملوا القوة لأداء واجباتهم»، بغض النظر عما إذا كان الهدف الدفاع عن النفس أم لا. تُلغي هذه المادة بصورة أساسية أي مساءلة عن قتل السجناء، حتى أولئك الذين هم في فترة الاحتجاز قبل المحاكمة.

فضلاً عن ذلك، تسبّب الإهمال الطبي المتعمد في السجون ومراكز الاحتجاز المصرية بوفاة المئات في الاحتجاز. ففي العام 2015 مثلاً، وثّق مركز النديم 81 حالة وفاة في مراكز الاحتجاز بسبب الإهمال الطبي (بمعزل عن الأشخاص الـ137 الذين أشار المركز إلى أنه تمت تصفيتهم مباشرةً داخل أماكن الاحتجاز). وقد بقي هذا العدد على ما هو عليه في العام 2016، مع 80 حالة. وقبل ذلك، وُثّقت 170 حالةً وفاة بسبب الإهمال الطبي اعتباراً من تموز/يوليو 2013 حتى أيار/مايو 2015. واستمرت هذه النزعة، فقد لي سبعة محتجزين مصرعهم بسبب الإهمال الطبي خلال شهر كانون الثاني/يناير 2019. ومن الأشخاص الذين توفوا جراء الإهمال الطبي شخصيات مرموقة مثل جمال سرور، المدافع البارز عن حقوق الإنسان الذي توفي في الخامس من تشرين الثاني/نوفمبر 2017 بسبب نقص الوصول إلى الأدوية. كذلك، توفّي النائب السابق محمد الفلاحجي، وفريد اسماعيل، وكلاهما عضوان في جماعة الإخوان المسلمين، في 25 أيار/مايو و13 أيار/مايو 2015 على التوالي، بسبب الإهمال الطبي. وتُضاف إلى ذلك سياسة عامة قائمة على سوء المعاملة والتعذيب والاكتظاظ في السجون، ما يتسبب أيضاً بوفاة السجناء. فعلى سبيل المثال، يُقال إن سجن العقرب السيئ السمعة «صُمِّم بحيث إن من يدخله لا يخرج منه حياً». بعدما أسفر الاستفتاء الدستوري الذي أجري في 20-22 نيسان/أبريل عن إقرار التعديلات التي تساهم في تثبيت السلطة في أيدي المؤسسة الأمنية، يُتوقَّع أن تتسارع وتيرة التصفيات، ما سيؤدّي بصورة شبه مؤكّدة إلى مزيد من التشدد وزعزعة الاستقرار.

ماجد مندور محلل سياسي وكاتب عمود Chronicles of the Arab Revolt عبر «أوبن ديمقراسي». مركز كارنيغي للشرق الاوسط

الفالوجا.. ذاكرة ليست للنسيان

عبد الناصر النجار

تعود الذكرى الحادية والسبعين للنكبة موشحةً بالسواد وعذابات التطهير العرقي والتهجير القسري لشعب فلسطين الذي ما زال يبحث عن حقه بدولة مستقلة بعيداً عن الإعصار المدمر القادم من الغرب بخطاياه كلها.

أصبحت النكبة جزءاً من حياتنا على الرغم من محاولات الاحتلال وأعوانه المستميتة القضاء على مصطلح لاجئ فلسطيني.. لكن محاولاتهم وضغوطهم المالية خسئت.. فتراب القرى والمدن المدمرة والمهجرة في العام 1948 لا يمكن مبادلته بثروات العالم.

«الفالوجا.. ذاكرة ليست للنسيان» هو العنوان المكرر لمقالاتي في الذكرى السنوية لنكبتنا، للتأكيد دائماً أن تعريفي لنفسي يبدأ من الفالوجا قبل أي مكان آخر ولدت أو ترعرعت أو أقمت فيه.. وللتأكيد أيضاً أن الفالوجا ستظل بلد أولادي من بعدي وأولادهم في نفي مطلق لمقولة قادة الاحتلال «الكبار يموتون والصغار ينسون». في ذكرى النكبة كل عام أحاول توثيق جزء من الرواية الشفوية على لسان من تبقى على قيد الحياة من كبار عائلتي النجار أطال الله في أعمارهم.. بحيث تصبح الرواية جزءاً أساسياً وراسخاً من الذاكرة وعلى أثرها يمكن تصور الواقع الطوبغرافي والديموغرافي والاجتماعي والاقتصادي للفالوجا، وكأننا نعيش فيها الآن.

في الذكرى الحادية والسبعين أترك لوالدتي الحاجة زبيدة عبد الفتاح النجار الثمانينية الإسهاب في تدعيم ذاكرتي وإضافة الجديد إليها كفرد أو مجموع يطالب بحق العودة إلى أرضه.

أسألها بداية عن طقوس رمضان والعيد خاصة أن الذكرى تأتي في الشهر الكريم فتقول «منذ اليوم الأول لشهر رمضان وحتى نهايته كان إفطار رجال العائلة جماعياً في «الحارة» (ديوان العائلة).. فقد كانت عائلة النجار تلتئم في ديوان المختار الحاج إبراهيم عبد الفتاح النجار. وكل رجل قبل الإفطار يحضر طعاماً من بيته مثل المفتول والجريشة واليخاني والعدس والدجاج البلدي واللحم إن توفر، ليتناول الجميع الطعام معاً... أما النساء والأولاد فكانوا يفطرون في بيوتهم. ويستمر هذا الطقس حتى يوم العيد الذي يسبقه تحضير النساء الكعك خاصة مع توافر التمر ورخص ثمنه... ثم يشتري الأهالي كسوة العيد خاصة المقتدرين منهم، ولباس الرجال كان الهمدية المقلمة (القمباز) والحطة والعقال والبعض من الكبار يضع على رأسه الكفّية (العِمامة) أما النساء فالثوب المطرز والغُدفَة (غطاء الرأس الأبيض).

وعن موقع حارة النجار تقول كانت الحارة تقع في الجهة القبلية (الجنوبية) على طرف البلد، وكانت بعيدة عن مقام سيدنا أحمد الفالوجي، وهو مقام رجل صوفي أسس البلدة، وكان المقام يستخدم كمصلى ومكان لتقديم النذور خاصة من أهالي القرى والبلدات المجاورة إضافة إلى «العرب» (البدو) ومنهم عرب الرواوعة وعرب أبو جابر الذين كانوا يقيمون في المنطقة وصولاً إلى النقب.

أما البيوت فكانت تبنى من الطين والقش والحجارة (وربما ساعد ذلك قوات الاحتلال على إزالة بيوتها من على وجه الأرض وما بقي مؤشراً عليها هي أكوام الحجارة، بعد أن حولت سلطات الاحتلال مسطح القرية إلى غابة). أما الزراعات الرئيسة فكانت الحبوب وخاصة القمح والشعير والذرة والعدس إضافة إلى الخضراوات المتنوعة والمقاثي كالبطيخ والشمام وقليل من بساتين الأشجار المثمرة التي كانت زراعتها بيتية فردية.

تستطرد الحاجة زبيدة عبد الفتاح النجار في روايتها مضيفة: الفالوجا كانت مركزاً تجارياً وفيها أكبر سوق في المنطقة كانت تسمى سوق البرين وكانت تعقد كل خميس عند مفرق المجدل -غزة. ويحضر التجار من كل الأماكن القريبة والبعيدة من النقب وغزة والجبل (الضفة الغربية) والسهل (الساحلي) وكانت تضم البضائع الزراعية والصناعية والحيوانات ومنتجاتها وكل ما يخطر على بال.

ومن هنا جاء المثل الدارج في الفالوجا «بجيبك خميس» وتوضيحاً تقول من كبر السوق وأهميته كان كل المواطنين والتجار من المناطق يشاركون فيه وعندما يختلف مواطن من أهل الفلوجا مع آخر من خارجها يقول بجيبك خميس، أي السوق ليأخذ حقه.

وعن الاعتداءات الصهيونية في حينه تقول في روايتها الشفوية بدأت الاعتداءات تتصاعد فجأة وتزايدت بعد وصول الجيش المصري وتمركزه في البلدة حيث فتح باب التطوع للشباب والرجال ولكل من هو قادر على حمل السلاح أو المساعدة في حفر الخنادق وكانت قيادة الجيش المصري تتمركز في الحارة عندنا لأنها مطرفة، وأقام ضباط مصريون عندنا في البايكة (مستودع لتخزين الحبوب في ذلك الوقت).. وفي يوم أسود بدأ قصف الطائرات الصهيونية للبلدة بالقيزانات (البراميل المتفجرة) وكانت الضربة الأولى في حارة عائلة النجار، حيث ارتقى كثير من الشهداء منهم عائلة عبد المجيد النجار «الحصان» كاملة بمن فيهم هو وزوجته وأولاده، والشهيد عودة بشارة النجار والشهيد حسن عطا الله النجار وكان وحيد والديه، وهو ابن خال أبيك، إضافة إلى عمّتيك مريم مصطفى النجار (10 سنوات) ونعمة مصطفى النجار (8 سنوات).

وعن سبب استشهاد عمتاي الوحيدتين ونجاة أعمامي تقول: خلال العدوان خرجت جدتك فضة لتطمئن إلى بكرها «أبيك» وكان مجنداً مع الجيش المصري فتركت الطفلتين في بيت أخيها عطا الله الذي دمرته الطائرات فاستشهد كل من كان فيه ونجا أعمامك لأنهم كانوا في بيت العائلة.. وقد تم تجميع أشلاء الشهداء لأن أجسادهم كانت مقطعة من شدة القصف.

وحول العلاقة مع الجيش المصري تقول إنها كانت ممتازة وخلال حصار الفالوجة كنا نتقاسم الطعام والشراب معهم وما زلت أذكر البيك طه القائد المصري الكبير الملقب بـ»الضبع الأسود» والضابط حمزاوي والبكباشي جمال عبد الناصر (الرئيس المصري الراحل جمال عبد الناصر، الذي حوصر في الفالوجة ودافع عنها وتأكد من مدى ضعف وعمالة النظام العربي الرسمي في حينه)، وقد استشهد عدد كبير من الجنود المصريين (يوجد نصب للشهداء المصريين في البلدة بأسمائهم)، (رواية والدتي الشفوية باختصار شديد).

وأنا أضيف جزءاً من رواية والدي الشفوية رحمه الله «في إحدى الليالي كنت مناوباً على الحراسة مع جنود مصريين.. كنا مستعدين في الخندق، عند منتصف الليل أحسسنا بقوة صهيونية تحاول التسلل إلى البلدة من خلف شجيرات الصبر (الصبار) فأطلقنا النار والقنابل اليدوية وبعد الاشتباك وانسحاب القوة الصهيونية المتسللة وجدنا كثيراً من الدماء والعلاجات التي خلفها الأعداء «قصة كان والدي يفتخر دائماً بترديدها. هذه هي الفالوجا ...»ذاكرة ليست للنسيان».

ينشر بالاتفاق مع جريدة الأيام الفلسطينية

PROJECT SYNDICATE
A WORLD OF IDEAS

الحرب الباردة التكنولوجية المقبلة

مانويل مونيز

مدريد

يكمن وراء الصراع التجاري الذي تخوضه إدارة ترامب ضد الصين خوف دائم مفاده أن الولايات المتحدة قد تفقد ميزتها في سباق التكنولوجيا العالمي. ولا يقتصر الأمر على ترامب. ففي دوائر صنع السياسات الأميركية بصورة عامة، يُنظَر إلى سياسة «صُنِع في الصين 2025» التي تنتهجها الصين — والتي تهدف إلى ضمان الهيمنة الصينية على القدرات السيبرانية، والذكاء الاصطناعي، وصناعة الطيران، وغير ذلك من القطاعات التي توظف الحدود القصوى للتكنولوجيا — ليس بوصفها تحديا اقتصاديا فحسب، بل على أنها تهديد جيوسياسي أيضا. وكل شيء من البنية الأساسية للاتصالات والملكية الفكرية إلى وضع أميركا العسكري في شرق آسيا يُعَد عُرضة للخطر.

تتعارض حقيقة تسبب التكنولوجيا في تحريك التوترات الجيوسياسية مع توقعات العديد من الباحثين وصناع السياسات. في أواسط العقد الأول من القرن الحادي والعشرين، تصور بعض المراقبين أن الجغرافيا لن تظل تلعب دورا مهما في ضبط عمل الأسواق العالمية. فسوف تقودنا العولمة والتكنولوجيا إلى عالم «منبسط» من المنافسة المثالية، حيث تنتشر المواهب تلقائيا بسلاسة وانتظام عبر المناطق والحدود؛ وسوف يصبح العمال المهرة على اتصال بالعمليات الإنتاجية عن بُعد وعندما تقتضي الحاجة فقط.

الواقع أن توزع الموهبة في القرن الحادي والعشرين أصبح أقل تساويا وانتظاما من أي وقت مضى. فالآن تستضيف قِلة من المراكز الرئيسية — كمبريدج، وماساتشوستس؛ ووادي السليكون؛ ومدينة شنتشن في الصين — حصة كبيرة من العاملين في المجالات الرقمية والتكنولوجية من ذوي المهارات العالية على مستوى العالم. وليس من الواضح تماما لماذا يحدث هذا. لكن بعض الباحثين الآن يعزون تركز الموهبة الرقمية إلى الدور الذي تلعبه «المعرفة الكامنة»: الدراية الداخلية مثل الممارسات والإجراءات الصناعية، أو الخبرات الفنية التي لا تصبح قَيّمة إلا في ظل ظروف محددة للغاية.

مع تزايد تكتل المعرفة، تكتلت وتركزت أيضا البحوث التكنولوجية والتطوير التجاري للإبداعات الجديدة.

ويمكن قياس هذا الاتجاه بعدد الشركات البادئة التي تقدر قيمتها بمليار دولار على الأقل والتي تظهر في مناطق بعينها من العالم. بهذا المقياس، تمثل الصين والولايات المتحدة وحدهما ما يقرب من كل ريادة الأعمال التكنولوجية في العالم. وفي مجال الإبداع والابتكار، نحن نتحرك بسرعة نحو عالم «مجموعة الاثنين».

علاوة على ذلك، هناك أدلة متزايدة تشير إلى أن نمو الإنتاجية أصبح متركزا داخل الشركات التي استفادت من التكنولوجيات الرقمية على نطاق واسع. فعلى مدار السنوات العشر الماضية، شكلت مجموعة ضيقة مما تسميه منظمة التعاون الاقتصادي والتنمية «الشركات الحدودية» ما يقرب من كل نمو الإنتاجية على مستوى العالم، بينما لم تحقق «الشركات المتخلفة» — كل الشركات الأخرى — أي مكاسب إنتاجية على الإطلاق. وكان هذا الاختلال سببا في خلق وهم التباطؤ الكلي في نمو الإنتاجية، في حين تكمن القضية الحقيقية في الفصل المتزايد الحِدة على أساس نوع الشركة.

إن العالم حيث تتكتل بشدة الدراية التكنولوجية، والإبداع، ونمو الإنتاجية، محصلته صفرية إلى حد كبير — وهو بالتالي أكثر عُرضة للمنافسة الجيوسياسية. ذلك أن المناطق التي تجتذب الموهبة بشكل فعّال تقصي كل الفئات الأخرى خارج عملية نقل التكنولوجيا، فتعمل بالتالي على إنتاج قِلة من كبار الفائزين القادرين على تحقيق نمو الإنتاجية السريع والهيمنة التنافسية. في ظل هذه الظروف، أصبحت المنافسة الصينية الأميركية على الموهبة والشركات الحدودية حتمية على نحو متزايد.

ما يزيد المشكلة تعقيدا أن الصين ليست دولة ديمقراطية. الواقع أن حكومة الصين تستخدم التكنولوجيا المتطورة ليس فقط لقمع المعارضة ومراقبة السكان، بل وأيضا في الاستجابة لاحتياجات المواطنين وتحسين الخدمات العامة. ومن خلال مساعدة المسؤولين على إدارة الأنظمة الاجتماعية والسياسية والاقتصادية المتزايدة التعقيد بتزويدهم بمعلومات شبه كاملة، تعمل هذه التكنولوجيات على إحباط القوى التي وضعت حدا لأنظمة استبدادية سابقة، وخاصة الاتحاد السوفييتي.

ولعل تطبيقات الذكاء الاصطناعي والبيانات الضخمة من هذا المنظور تشكل نعمة للأنظمة الاستبدادية.

ينبغي لنا أن نكون مستعدين تماما لمواجهة الصراع المقبل. فكما كانت الحال في الحرب الباردة الأصلية، سوف ينتج التنافس بين الولايات المتحدة والصين على الهيمنة التكنولوجية تأثيرات موجية في مختلف أنحاء العالم، وربما يؤدي هذا إلى ردة فعل أشد عنفا ضد العولمة — مما يضيف مخاوف تتعلق بالأمن الوطني إلى المظالم المرتبطة بالتوزيع. وسوف يتمثل الإغراء في تفتيت الأسواق العالمية، والتقهقر إلى جزر من البيانات والتكنولوجيات المسجلة الملكية.

الواقع أن الدعم الأميركي والأوروبي الذي ظل قائما لفترة طويلة للأسواق المفتوحة والإيمان بالمنافسة الصارمة سيكون محل اختبار. فهل تظل الأسواق الأوروبية والأميركية مفتوحة أمام الشركات الصينية؟ وهل تعمل سلطات مكافحة الاحتكار الغربية على تفكيك عمالقة التكنولوجيا في بلدانها على الرغم من خطر التنازل عن السوق العالمية لصالح الشركات الوطنية الصينية.

سوف يتوقف الكثير على استعداد الصين لضمان تكافؤ الفرص في الداخل. وهو ما يعني ملاحقة سياسات التحرير الاقتصادي وتقليص التدخل بدوافع سياسية في الاقتصاد. ولكن في ظل الظروف الحالية، تبدو الصين وكأنها تسير في الاتجاه المعاكس.

إذا تفوق نظام استبدادي في السباق التكنولوجي، وإذا عملت التكنولوجيات الناشئة على تمكينه من تقديم حكم أفضل من دون الحاجة إلى المزيد من الانفتاح السياسي، فسوف تنتبه إلى ذلك الحكومات في شتى أنحاء العالم. وهذا هو السبب الذي يجعل الحرب الباردة التكنولوجية التي تلوح في الأفق لا تقتصر على حشد البيانات والموهبة لتحقيق التفوق والصدارة الجيوستراتيجية، فمثلها كمثل الحرب الباردة الأصلية، ستدور هذه الحرب أيضا حول مستقبل الديمقراطية الليبرالية.

مانويل مونيز عميد كلية IE للشؤون العالمية والعامة في مدريد، وكبير زملاء مركز بلفر للعلوم والشؤون الدولية في كلية كينيدي في جامعة هارفارد.
بروجيكت سنديكيت
www.project-syndicate.org

محمد زكي ابراهيم

المدرسة .. والوعي الاجتماعي!

في إحدى قصصه الرائدة يروي الكاتب الروسي العظيم (تشيخوف) حادثة جرت في إحدى القرى الروسية في القرن التاسع عشر، حينما أقدم الفلاحون على الإغارة على مدرسة، شرعت الدولة ببنائها للصغار، فنهبوا الحديد والأحجار، وعبثوا بموقع العمل، وطفقوا يضعون العقبات أمام العاملين في المشروع.

كان هدف تشيخوف من ذلك بيان حال الريف الروسي، وضعف الوعي الاجتماعي فيه. وما كان يغرق فيه من تخلف وجهل وأمية، إلى الحد الذي بات الفلاحون فيه يتخوفون من العلم، ويتطيرون من المدارس، ويتأففون من الحضارة. وربما كانوا يظنون أن التغيير الذي سيطال حياة الصغار يهدد مستقبل القرية، وينذر بفقدان تقاليدها العريقة، وثقافتها المتوارثة.

مثل هذا الموضوع لم أستغربه أبداً، فقد شاهدت عبر الشاشات الفضية كيف سارع العمال في بلادنا إلى هدم أماكن عملهم، وكيف انقض الفلاحون على حقول مزارعهم، وكيف أضرم الأهلون النار في الوزارات ودوائر الدولة. وكيف عبث الشبان بسجلات النفوس والعقار وسواهما في عراق ما بعد 2003، في ذروة احتفالهم في الخلاص من هيمنة الدولة.

لم يكن مثل هذا الأمر في حينه مؤذياً للعين، صادماً للعقل، فحسب، بل كان مستفزاً للضمير أيضاً. ولا أعلم إن كان أولئك الذين قاموا بهذا الفعل نادمين الآن على ما فرط منهم، عقب هذه السنين، وبعد أن أصبحت تلك الأماكن المستباحة أثراً بعد عين، وأضحت البطالة بسببها ظاهرة مستديمة. وربما مازالوا يعانون من آثارها حتى هذه اللحظة.

قد تكون المقارنة محزنة بين الاثنين. فالروس مروا بذات الحال التي يمر بها العراقيون الآن، قبل أكثر من قرن من الزمان، وتجاوزوها بعد ذلك ببضعة عقود. وإذا كانت الظروف قد تغيرت نوعاً ما في العراق، إلا أن السلوك المجتمعي لم يتغير كثيراً. فقد تحول النهب العشوائي للمؤسسات والشركات والدوائر الحكومية، إلى النهب المنظم للمال العام. ولم يخل الأمر من قليل من الضوء الذي يبدد عتمة الطريق. فقد قام بعض موظفي الدولة بحماية مؤسساتهم من اللصوص، ودفع عدد منهم حياته ثمناً لذلك. كان أولئك يمثلون الطليعة التي حاولت تقديم صورة مغايرة للواقع في تلك الأيام.

ثمة أمور كثيرة حدثت منذ تلك الحقبة، لم تزل محفورة في ذاكرة الناس. كانت مدرسة تشيخوف مقدمة لثورة عارمة، اجتاحت الريف الروسي وحولته إلى واحد من أكبر منتجي الغذاء في العالم، وبات أبناؤه ينعمون بنظام تعليم متطور. أما المجتمع العراقي فمايزال أسير تقاليده القبلية الصارمة، التي حرمته من نعمة التغيير، وجعلته عاجزاً عن الاضطلاع بدور مهم في المنطقة. وهو إذا ما أراد أن يفعل ذلك فعليه أن يبدأ خطوات جدية تستوعب ما جرى في العالم من تقنيات. ويبدأ بالإعداد لمرحلة أكثر استنارة، وأشد تأثيراً من أي مرحلة أخرى مر بها على امتداد التاريخ.

دراسة

"قبل نهاية العالم بدقيقة" والتركيز على الهم الاجتماعي

علوان السلمان

...القصة القصيرة موقف مؤطر باطار الحياة الكاشف عن ادق الدلالات النفسية والعلاقات الاجتماعية، كونها عالم مبني على استلهام الوقائع والاحداث التي يقتنصها قاص بارع يمتلك قدرة على استبطانها والخروج بها من دائرة الحدث الطبيعية الى عوالم الشمولية، كونها نسج فني لمشهدية تمثلت بحدث، و اعتمدت التكنيك الفني المتحرك ما بين الزمكانية وحركة الشخوص والكشف عما يدور بدواخلها باستخدام اسلوب الحوار (الداخلي حوار الذات والنفس، والخارجي المتمثل في حوار الشخوص، انها تعبير عن الواقع المتداخل مع الخيال لتشكيل وظيفتها الايحائية.. ومن ثم تحقيق المتعة والمنفعة في نفس المتلقي، اضافة الى تحقيق وظيفة جمالية من خلال قدرة القاص على تحريك الواقع وتفجيره عبرالوعي والخزين المعرفي...

وباستدعاء المجموعة القصصية (قبل نهاية العالم بدقيقة) التي نسجت عوالمها النصية انامل القاص باسم القطراني.... بعنوانها المكاني الذي يكشف عن التحليق برومانسية عن طريق الحلم وهو مستل من احدى القصص، التي احتضنتها دفتي غلافها والتي اشتملت على أربع وعشرين قصة تراوحت ما بين القصيرة والقصيرة جدا، وهي مركزة على الهم الاجتماعي كمحرك فاعل ومؤثر في الواقع الاجتماعي داخل بنية النص القصصي الذي يحدد الوعي الاجتماعي.

(ليس بوسعك ان تقبض على لحظاتك السعيدة كلها) ليتني تعلمت ذلك جيدا، فتحت عيوني لاحقا فأدهشني ان ارى شارعنا يركض خلف السيارة التي اقلتنا..هل كنت وحدي من أبصر كل هذا؟ لا أدرى غير انه كان يركض ببيوته المتواضعة واهله الوادعين، يركض ويقع أحيانا، وخلال ذلك كان الناس والبيوت يتعثرون ويقومون وكدت امسك بهم واشم روائحهم واسمع قهقهات الصبية وهمهمات الشيوخ والعجائز، يا لهذا الالم المعبأ في الدروب.

رويدا رويدا كان شارعنا لايقوى على اللحاق بالسيارة التي ابتعدت كثيرا، فأحسست به ينسرب من بين اصابعي مثل طيف شفيف لامس جبهتي فشعرت ببرودة خفيفة اخذتني على أثرها اغفاءة.

في بيتنا الجديد الذي كرهته منذ الوهلة الاولى رحنا نرتب اغراضنا في غرفه المتواضعة، وحين تفقدت كتبي ودفاتري المدرسية وحاجاتي الخاصة صحت فزعا: أين سبينوزا؟

بحثت عنه وقلبت اغراضنا رأسا على عقب فلم اجده، يبدو باننا نسيناه في قفصه مركونا فوق الرف الخشبي في زاوية من زوايا البيت) ص8 ـ ص9.

فالنص يعبر عن الواقع المتداخل مع الخيال لتشكيل وظيفته الايحائية، ومن ثم تحقيق المتعة الجمالية والمنفعة الفكرية من خلال قدرة السارد على تحريك الواقع وتفجيره من خلال الوعي والخزين المعرفي، اضافة الى انه يسجل الانفعال السريع لحركة الواقع بشخوصه واحداثه المتسارعة، ويرصد تحركاته وتحولاته ومتناقضاته الممزوجة بخيالات تخلقها لغة موحية..مكتظة بصخب الحياة..لذا فالقاص يقدم حبكة درامية متشكلة من مشاهد متفاوتة لخارطة الوجود بكل علاقاته الاجتماعية فتكشف عن دواخل شخوصها من خلال انفعالاتها وتفاعلاتها في البيئة والحدث وتوتراته..فضلا عن انه يبدأ من مستوى الوعي ولكنه يغيب في مشاهد ويغوص داخل مستوى اللاوعي ليكشف عن الوهم الذي يتحرك والواقع التاريخي.. لذا كان يسجل تفاصيل الحياة ويتعامل مع العادي ليشكل همها، وبالرغم من ذلك فانه لا يتجرد من دفئه ولحظته المشبعة برائحة الحياة.

(شعرت بخيبة مضاعفة وصعقتني فكرة مغادرة الطائر الاعمى وحيدا في فناء بيت فارغ، كان ببغاء صغيرا اشتراه لي اخي الاكبر قبل سنة من سوق الجمعة، صاحبه باعه بسعر زهيد كونه اعمى لا يحسن التقاط حبات القش الا بمشقة..غير انه كان جميلا تتشابك ريشاته الحمر والصفر والزرق والخضر مثل لوحة باذخة الجمال وقد اطلقت عليه انا اسم(سبينوزا) بعد ان شاهدت واحدا بهذا الاسم في احد الأفلام، لقنته كلمات حفظها سريعا وراح يرددها باستمرار..

ذات مرة صفعني ابي قائلا: ابن المكرود تريد ان تهلكنا

لماذا؟

اسمع ماذا يردد هذا الاعمى، سوف انتف ريشه

وكان ينادي:(يسقط يسقط)

ابتسمت وقتها وفررت من بين يدي ابي الغاضب

اشتدت بي الكآبة ولم يغادرني التفكير بمصير صديقي الاعمى وحين طلبت من ابي ان اذهب معه لاستعيد طائري نهرني بشدة قائلا: الشباب يعدمون والدنيا مقلوبة راسا على عقب وانت تفكر بمصير ببغاء) /ص9 ـ ص10

فالنص يعتمد الحكائية في ترتيب الاحداث وتفاعلها وتناميها بخطابها السردي الذي يتسم بواقعية تسجيلية تتميز بالحركة مع اتساع مساحات المكان ورصد الموقف الاجتماعي..لذا يمكن عد هذه المجموعة اشتغالا سايكولوجيا انطلاقا من معطيات الشخصية وسلوكها النفسي وتحولاتها..مع نمو الفعل السردي بشكل يتجاوز الرتابة والوصفية الاستطرادية، مع تماهي النص والحس الانساني عبر مشاهده التي تترجم المشاعر انطلاقا من تصوير الجزئيات والتركيز على المفارقة المتناغمة والبناء الدرامي من خلال فاعلية التتابع الصوري النابع من معطيات واقعية لتقدم اضاءة جمالية تسهم في نبش الخزانة الفكرية للمستهلك..

بالاتكاء على لغة تمتلك دلالاتها لخلق تركيبة مكونة من الحلم المتداخل مع الواقع، ليضفي السارد على نصه تسجيلية تمتلك قدرتها على التقاط اللحظة العيانية باستخدام اسلوب التصوير السريع للمشهد والاستعاضة عن النقص في الجانب الحياتي، لذا كانت قصصه تسير بنسقين متداخلين اولهما واقعي، وثانيهما تخييلي، فضلا عن جمع السارد في تجربته بين تيار الوعي وتجريد المشاهد، لذا فهي لا تعتمد الرتابة والجمود، كون شخوصها نامية، مكتنزة بوعيها الاجتماعي وانفجار هواجسها بالحيوية والدرامية، وهذا يعني تحقق حضورها من زوايا متعددة فتؤلف مشاهدا تمكن القاص من اقتناصها بحسه ومتابعته الذهنية للعثور على موقف يحققه لذاته بعيدا عن الشخصية القصصية.

اما قصصه القصيرة جدا فقد حققت مضمونها وتركت أثرها في نفس متلقيها بايجازها وتكثيف ثيمتها السردية وضربتها الاسلوبية الادهاشية...فكانت نصوصا تأملية خارج نطاق الذات بلغة ايحائية الحس حتى بلوغ لحظة المفاجئة التي تتمركز فيها قوة الدلالة، فهو في قصصه (وهم وخيبة ولعبة) يحاول تكثيف افكاره بالرمز مع امتلاء المعنى ببراعة شاعرية ولغة تختصر مسافة الزمكانية صوب حكمتها المقصودة.

(ذات مساء موغل بالدهشة والحنين شيعت احلامي لمثواها الاخير..انتبهت متأخرا انني كنت لوحدي وسط هذا الكرنفال الحزين..فجأة سمعت صوتا يصيح:انتظر قليلا فلربما تمطر السماء وستجد كل من حولك يبكي معك..) ص93.

وفي قصة(روبوت) يقتنص القاص اللحظة الحياتية ليصورها ببناء محكم التماسك بدقة وتناسب في اختيار المفردات مع فعل درامي خاطف، فكانت لوحة مقطوعة من مشهد واقعي.

اما في قصته (قبل نهاية العالم بدقيقة) التي يتجاوز فيها القاص ليشكل تركيبة من الحلم المتداخل مع الواقع باعتماد الرمز كاسلوب واللحظة الحالمة وتصويرها بلغة مكثفة تستغني عن التفصيلات وهي متكئة على لغة دلالية اشارية.

(في الحال اخذت معولا وخرجت ابحث عن قطعة ارض رخوة كي انفذ من خلالها الى العالم السفلي، وسريعا اهتديت الى بغيتي ورحت احفر فيها واولادي قد تجمعوا حولي ومع شدة لهاثي والعرق المتصبب من جبيني كانت الحفرة تتسع وتتعمق ولاحقا اصبحت تسعني وتناسبني جدا.

ـ كم تبقى من عمرنا، قلت مرعوبا.

ـ خمس دقائق فقط

ياه، هل أبدو صغيرا الى هذا الحد، فلقد سقطت من بطن امي للتو..

وفي الحال قفزت الى حفرتي وتمددت فيها وطلبت منهم ان يهيلوا على جسدي التراب الاخير دون تراتيل معتادة مع الدقيقة الاخيرة من وقتنا المنسرب بسرعة قصوى..وحسنا فعلوا اذ نفذوا وصيتي حرفيا..وراح جسدي يستقبل ذرات التراب بشراهة غير معهودة حتى غمرني بالكامل..

أنتظر...أنتظر..أنتظر..ويكاد يقتلني الانتظار..) / ص78 ـ 79.

فالنص يكشف عن الذات المغتربة وحسها الحلمي بجمله المتوهجة التي تتضمن أكثر من معنى وفق معيار هندسي وهي حاملة بين طياتها طابع الدهشة والمفارقة مع تكثيف المعنى بالابتعاد عن الاستطراد الوصفي باسلوب غرائبي مستفز للمستهلك.

من كل هذا نستنتج ان النص عند القطراني يتشكل من مجموعة من التداعيات التي تتوظف بقصدية لتعطي بعض التفسيرات المتسلطة على ذهنه.. حتى ان النص القصصي يصير عنده قطعة من حياة متحركة بمشاهدها التي تكشف عن وعي سردي.. وتعلن عن نص (ذو اصول شعبية) على حد تعبير باختين.

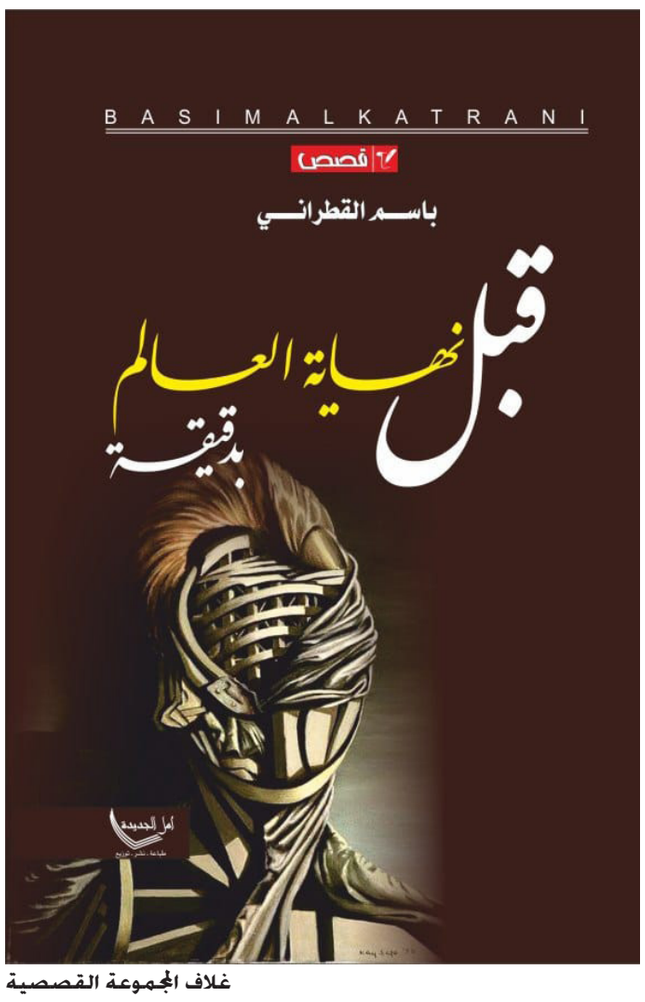

غلاف المجموعة القصصية

عرض كتاب

ستين وردة على منصة الجواهري ينثرها الادباء بذكرى تأسيسه

حذام يوسف طاهر

وسط حضور بهي من الادباء والمثقفين، احتفى الاتحاد العام للأدباء والكتاب في العراق بالذكرى الستين لتأسيسه، بمشاركة عدد من الادباء الشباب المشاركين في مسابقة الاتحاد الأدبية (شعر، سرد، مسرح)، وحفل توقيع الكتب الفائزة بالمسابقة الأدبية لنتاجات الأدباء الشباب٢٠١٩/الدورة الثانية.

بدأت الاحتفالية بكلمات ترحيبية، مع مباركة للشباب الفائزين بالمسابقة من الادباء الرواد وامنيات بأن يحملوا مشعل المعرفة والثقافة بالمستقبل، ثم فسح المجال للفائزين بالحديث عن منجزهم الأول، وبعض من نشاطاتهم الأدبية والفكرية، إضافة الى قراءة قصصهم القصيرة الفائزة بالمسابقة وكلمات شكر وامتنان لاتحاد الادباء على احتضانه لهم ودعمهم من خلال طبع مجاميعهم الشعرية والقصصية.

الجديد بالذكر ان اتحاد الادباء تأسس عام 1959، ليكون الصرح الأول للمثقفين والادباء، بمختلف توجهاتهم، وانتماءاتهم، وبمختلف مجالاتهم الأدبية، حيث تأسس عام 1959 بعد ثورة 14 تموز، وبعد إصدار قانون الجمعيات والأحزاب في العراق عام 1958.

ولا يفوتنا ان نذكر ان اتحاد الادباء لم يقتصر في احتفاءاته واعضائه على الأدب بدائرة الشعر والسرد والنقد، انما تعداه الى عدد من الأنشطة الثقافية الخاصة بالمسرح والسينما عبر منتديات اتحفت الجمهور العراقي والمتلقي بخير العروض السينمائية والمسرحية على منصة الجواهري.

اصدار

الدماغ الخبيث..

صدر عن دار التوبة للنشر والتوزيع كتاب عنوانه «الدماغ الخبيث: بنية العقل الباطن وكيفية التحكم به لتحقيق السعادة» من تأليف عالم النفس العراقي الأمريكي الدكتور طالب الخفاجي، وترجمة الدكتور علي القاسمي، الأديب العراقي المقيم في المغرب. يقع الكتاب في 432 صفحة ويمتاز بطباعة أنيقة وإخراج بديع يستخدم تظليل الأفكار الرئيسة والمعلومات الهامة.

يقول المترجم في مقدمته للكتاب: «وإذا كان المؤلّف أمريكياً في علومه وتفكيره الموضوعي، فإنه في الوقت ذاته يحمل في كيانه وأعماق روحه إرثَ الحضارة العربية الإسلامية، وإرثَ سومر وبابل ولغتهما العربية، أمّ اللغات الإنسانية جميعاً. فقد هاجر إلى أمريكا وهو فتى، وظلَّ حبُّ الوطن العربي يتلظى بين ضلوعه طوال حياته. ولهذا نجد في ثنايا هذا الكتاب محاولات لتطبيق بعض معطيات التحليل النفسي على سلبيات المجتمع العربي من أجل نهضته ورفعته.

يتناول الكتابُ العقلَ البشري من جميع الزوايا الفلسفية والأسطورية والطبية والنفسية والفسيولوجية والإيحائية والمعرفية الإدراكية وغيرها وغيرها، وقد استخلص مادّته من حشد من المراجع والمصادر يربو عددها على المئات من الكتب والدراسات والتجارب الأكاديمية، إضافة إلى خبراته العلمية والمهنية الشخصية.

شعر

مكابدات المَلك

قاسم الشمري

إلى
صديقي القديم أمرئ القيس

لك أن تعبرَ الأوان و ترحلْ
عالياً كالخيال لا تتأولْ

لك أن تمنح َ الفرائد عمراً مطلقاً ,
مثل َ ما تشاء يُشكّلْ

أن ترى القبرَ دون مرماكَ سهماً
موتُكَ الحقُّ حين َ ذكرُكَ يأفلْ

حين َ لا تجرحُ السماءَ شهاباً
حين لا طعنة ً بصدرك تُثكلْ

حين لا تشتهيكَ أُنثى القوافي
كفؤها الظافرُ العنيدُ المُبجل

فدع الدهرَ يُطعم الأرض َ خَلقاً
إنه في رُباكَ (ناقفٌ حنظل)

.....

لك أن تُقنعَ الهزيمة َ أنّا
ما ندبنا اللوى و لم نبكِ حومل

بعد موتِ الخيولِ
ما انطفأت حربٌ
على ثأرها ينامُ المهلهل

بعد صمت الكؤوس لا تبغِ أمراً
قيصراً لم يكنْ من القومِ أنبل

فكِلا السيفَين يغرسُ سجناً
في العيونِ التي ترى اللّه أجملْ

و كِلا السيفَين يُفتي ركوعاً
لجباهٍ بها السموات تعقلْ

علقوا بالمُحالِ نخلاً نبياً
قولُ أعذاقهِ من الوحي أثقلْ

و على بيدر الخسارات ِ شادوا
وطناً باعنا لأولِ منجلْ

وطنا قد نضبتُ فيه شباباً
لم يزلْ مؤمناً بوعد السموأل

وطناً بايع الحسين َ مياهً
مدَّ نحراً له , فشَحَّ و أوحلْ

وطناً يُسمنُ الفراغَ و يمضي
مشبعاً بالسلاحِ و العقلُ أعزل

وطناً نصّبَ الخراب َ إلهاً
و له الحقُّ .. فيه قلبٌ معطلْ

يا إلهَ الذبول وردي صغيرٌ
و قطيعُ القَفارِ خلفي يصهل

فمتى سرّح َ الخليفةُ فجراً ؟!
و لياليهِ بالأرامل ِ تُجدلْ

ومتى أسرج الخليفةُ نهراً ؟!
موكبُ النصر باليتامى مُبلل

و متى و الجوابُ موتٌ مقيمٌ
و الذي جفَّ حبرُهُ كيف يسأل ؟

فدعِ الصحوَ لا تحاولهُ مُلكاً
عرشُكَ الكأسُ يا امرأَ القيسِ فاثملْ

.....

أيها المشرئبُ في اللغة الأُولى شراعاً
بالعاصفات ِ يُقَبلْ

تَهَبُ القلبَ للقصيدة ِ مَهراً
إن تَنَلْ وصلَها فأنت َ المُدلل

أو ستُذريكَ لانتظار جسيمٍ
ربَّ عمرٍ من القيامةِ أطولْ

الحلقة 14

"أوراق عتيقة" عن اليسار العراقي

الكادحون العرب

تنشر "الصباح الجديد" وثيقة مهمة ولها جاذبية تأريخية خاصة بالنسبة لنا نحن العراقيين الا وهي شهادة القائد البعثي البارز عبد الستار الدوري عن تشكيل وعمل منظمة "الكادحون العرب" التي خرجت من تحت عباءة البعثيين وانشقت عنهم في ظروف مصيرية سترد تفاصيلها في الحلقات اللاحقة.

وكانت سنوات الستينيات، ولا سيما منتصفها، قد شهدت تحولات كبرى في حراك القوى اليسارية العراقية ابتداء بالبعثيين الذين خرجت منهم هذه الحركة وكذلك المنظمة العمالية الثورية ومروراً بحركة القوميين العرب التي شهدت جملة من التشققات افرزت منظمات عدة وخاصة على الساحة اللبنانية وفيما بعد الساحة الفلسطينية. وانتهاء بالحزب الشيوعي العراقي الذي نشأت من رحمه " القيادة المركزية للحزب الشيوعي العراقي".

ولعلنا لا نبتعد كثيراً بالإستنتاج عن جميع الكتل المنشقة وغيرها كانت على يسار التنظيم الام الذي خرجت منه. وهي كانت ترى نفسها ثمرة مرحلة الثورة الماركسية اللينينية واليسار الاوروبي المتأثر بهذه الدرجة او تلك بحركة اليسار الجديد وثورة عام 1968 الاوروبية.

والملاحظة الثانية عن كفاح النخب النضالية ذلك الوقت ان ضوءاً بسيطاً قد سلط عليها ولم تحض بالتحليل والدراسة في ما عدا تجربة القيادة المركزية. ويعود ذلك الى اختفاء مؤسسيها او اندماجهم مع تنظيمات كبيرة تولت القيادة نهاية الستينيات وما بعدها.

وتعد شهادة الاستاذ عبد الستار الدوري من اندر الوثائق والنصوص حول حركة الكادحون العرب لذا فنحن مقتنعين في صحيفتنا بأهميتها للقارئ الكريم علما اننا اتصلنا ببعض نشطاء تلك المرحلة الذين ما يزالون احياء فلم نصل الى التجاوب او الحماسة العملية، برغم توفر حماسة لفظية كبيرة. ونتمنى أن يكون نشر هذه الشهادة اليوم سبباً لتشجيع بقية المناضلين على الإدلاء بدلوهم في هذا السياق خدمة لذاكرة العراقيين ووفاء لمناضلي الشعب.

وسيكون موضع سرورنا ان نتلقى ردود القارئ الكريم او شهاداته ليتم اكتمال المشهد.

عبد الستار الدوري

يمضي رفيقنا و صاحبنا علي السعدي في سرد حواره الداخلي مشيراً إلى أنه ، قد يتفهم جيداً مغزى و دوافع الصراعات المصيرية التي تقوم بين طرفين متصارعين و متناقضين و متباعدين كثيراً ، كما هي الحال أيام زمان ، إلا أنه و بالتأكيد لا يستطيع أن يدرك أو يفهم أن يقوم مؤتمر حزبي بإختطاف أحد اعضائه و ليس أحد أعدائه و يلقى به بعيداً خارج الحدود و إلى إسبانيا !! كما و في قلب الموضوع نفسه لا يمكن له و لا لغيره أن يصدق أبداً بأن تقوم قيادة حزبية عليا ، كالقيادة القومية ، بإنتزاع أحد أعضائها البارزين و ليس أعدائها و القذف به بعيداً عن أرض الوطن و إلى يوغسلافيا ..! إنه و حيال هذه الحالة غير السليمة لا يمكنه قط ان يستوعب عقلياً أو مزاجياً بروز هذه الظاهرة الحزبية فوق سطح الحزب الثوري العقائدي كحزبنا ، و لا يمكن أبدا ان يرى سقوط العديد من مناضلي حزبنا ، ضحايا هذه المهزلة المبكية و المضحكة .. و مع مرور الأيام و الليالي اليوغسلافية الرتيبة راحت تتفاعل و تتبلور أكثر فأكثر ، و في ذهن و عقلية رفيقنا علي السعدي ، قناعة فكرية جديدة تقوم على تحميل أوزار تلك الظاهرة الحزبية المريضة و الشاذة على عاتق قيادتنا القومية و على واقع تجربته التنظيمية المتخلفة ، إن محصلة التجربة التنظيمية و الايديولوجية لحزب البعث ، من خلال ذلك التعامل النفسي و الإستبدادي و غير الإنساني الذي لاقاه رفيقنا علي السعدي ، سواء في المؤتمر القطري المدعوم بالرشاشات ! او في القيادة القومية في سوريا على هامش إنعقاد المؤتمر القومي السابع إذ في تجربته الأولى وجد نفسه مطروداً إلى إسبانيا ، و في تجربته الأكثر مرارة وجد نفسه مقذوفاً إلى يوغسلافيا ,,, إن المحصلة النهائية المأساوية لكل تلك التجارب السوداء دفعت رفيقنا علي السعدي إلى إتخاذ أقصى مواقف التطرف السياسي ، كمت هي عادته إذ قرر الهروب سريعاً من البعث و قطع كل العلاقات التاريخية و الفكرية معه ، و لم يعد يطيق أبداً أن يسمع كلمة (البعث) و لهذا وجد نفسه ، و هو في منفاه في يوغسلافيا ، حزيناً و نادماً على أنه لم يستطيع أيام وجوده في الشام ان يغير الحزب الجديد الذي إنخرط فيه ، و هو حزب البعث العربي الإشتراكي اليساري ، غذ انه و لكراهيته و إحتقاره لإسم ((البعث)) كان قد قترح أن يكون الإسم الجديد هو ((الحزب الديمقراطي العربي الإشتراكي)) غير أنه لم يوفق على ذلك ..

و تعود أصول حكاية هذه التغييرات لإسم حزب ((البعث)) إلى تلك الردود من الأفعال المتسرعة نتيجة تصاعد المناخ الحزبي الغاضب و العام بعد سقوط تجربة حكمنا البعثي في العراق صباح يوم 18 تشرين ، و فيما كان غبار تلك المحنة ينقشع و يتلاشى بعد مرور عدة شهور حتى دعا الامين العام للحزب الرفيق ميشيل عفلق من خلال القيادة القومية إلى الإسراع في تشكيل لجنة تحضيرية للإعداد و التنظيم لعقد مؤتمر قومي جديد ، هو المؤتمر السابع ، غير ان رفيقنا الأمين العام لم يحصل على موافقة غالبية أعضاء القيادة القومية على إعتبار أن النظام الداخلي للحزب و تعامله مع عقد امثال هذه المؤتمرات تقضي بأن تجري الدعوة إلى عقد المؤتمر السادس تحت واجهة المؤتمر القومي الاستثنائي السادس و لا حاجة إلى دعوة مؤتمر قومي جديد ...

الرفيق ميشيل عفلق الذي كان و لم يزل يرفض الإعتراف بالمؤتمر القومي السادس و لا يوافق على منطلقاته الفكرية اليسارية ، إضطر إلى الإتفاق مع القيادة القطرية السورية على إرسال رسالة موقعة بإسمه و موجهة غلى جميع المنظمات الحزبية في الاقطار العربية ، يدعوهم إلى إجراء إنتخابات قطرية تأخذهم بالتالي إلى المؤتمر السابع المزمع عقده في دمشق.

و هنا وقع الخلاف العلني بين رفاقنا العراقيين المتواجدين أيامذاك في الشام و في المقدمة منهم مجموعة الرفيق علي صالح السعدي ، إذ أصر الرفيق ميشيل عفلق على دعوة الوفد لحزبي العراقي ممثلاً بالرفيق أحمد حسن البكر و الرفيق صدام حسين و الرفيق عزة مصطفى و غيرهم ، في حين رفضت مجموعة علي السعدي هذه الدعوة و أصرت من جانبها على إشراك أنفسهم مع وفد لجنة تنظيم القطر الرفيق ضياء الفلكي ليحتلوا مقاعد الوفد الحزبي العراقي في المؤتمر ، إلى جانب ذلك بقيت شقة الخلاف بين الطرفين مستمرة بخصوص إصرار الأمين العام على عقد مؤتمر قومي جديد ، في حين أن القيادة القومية و جماعة الرفيق علي السعدي يرفضان طلب الأستاذ ميشيل عفلق و يصران على دعوة المؤتمر الاستثنائي كما تنص عليه لوائح النظام الداخلي للحزب!!

و مع إستمرار هذه الدوامة من المماحكات الخلافية ، كانت الاستعدادات تجري على قدم و ساق بإتجاه المؤتمر القومي الجديد ، كما أن الانتخابات الحزبية التي جرت في القطر السوري كانت إنتخبت قيادة قطرية جديدة ، أطاحت بالقيادة اليسارية الممثلة بأمينها العام القطري الرفيق حمود الشوفي و متعاطفة و موالية لتوجهات الرفيق ميشيل عفلق الذي حصل في هذه الانتخابات و لأول مرة على أقل الاصوات التي حازها رفاقه القياديون! و كان للرفيق صلاح جديد دوراً خفياً في هذا المجال .

و جاءت نتائج الانتخابات الحزبية للقطر اللبناني لصالح توجهات و طروحات الرفيق علي صالح السعدي ، أما نتائج الانتخابات الحزبية في منظمات يوغسلافيا و بريطانيا و غيرها ، فقد جاءت منقسمة بين الطرفين ، و حيال هذه المعطيات الحزبية الغامضة و المضطربة وجد الرفاق محسن الشيخ راضي و هاني الفكيكي و أبو طالب الهاشمي و غيرهم أن الحاجة الماسة لتواجد الرفاق علي السعدي و حمدي عبد المجيد على الاراضي السورية ، و هذا ما حصل فعلاً ، إذ ترك الرفيقان علي و حمدي الأراضي اليوغسلافية و إنخرطوا فوراً في صميم الحياة الحزبية الملتهبة !

ولقطع الطريق أمام تحركات الامين العام الحزبية سارع الرفيق علي السعدي إلى دعوة جميع ممثلي الوفود الحزبية التي حضرت إلى دمشق ، من منظمات يوغسلافيا و بريطانيا و لبنان و سوريا و الأردن و اليمن و الجزيرة و تونس لغرض التباحث معهم حول أفضل السبل الحزبية المتاحة لعقد المؤتمر القومي الإستثنائي السادس ، و حول الخطوط العريضة لجدول أعمال هذا المؤتمر ، و خلال الحوار و النقاش الذي إنطلق في هذا الإجتماع ، دخل القاعة فجأة الرفيق الامين العام الأستاذ ميشيل عفلق ، الذي تناول الحديث حول وجهة نظره الحزبية الداعية إلى إنعقاد مؤتمر قومي جديد ، على إعتبار أن ظروف المرحلة الحزبية التي تفجرت بعد ردة تشرين في بغداد ، و المخاطر المحدقة بالحزب في الشام و بعض الأقطار العربية بسبب أحداث تلك النكبة ، أو أن تعطي بعض الحلول إزاءها ، ثم راح الرفيق الاستاذ ميشيل عفلق ، يؤكد على أهمية إنعقاد مؤتمر قومي سابع ، و على أهمية دور الأمين العام للحزب في مواجهة مثل التحديات المصيرية ، إذ قال بالحرف الواحد ((أني أمثل فكر الحزب و نظامه الداخلي))!! ثم بعدها ترك الإجتماع و غادر القاعة !! و لم ينتظر الرفيق عفلق طويلاً إذ سارع بعد تركه ذلك الإجتماع إلى تشكيل لجنة حزبية تحضيرية تأخذ على عاتقها الإعداد لعقد المؤتمر القومي السابع ، ثم أعلنت هذه اللجنة بأن تجميع الرفيق السعدي غير شرعي و لا يملك مستلزمات و مواصفات المؤتمرات القومية .. لكن الوفود الحزبية لمنظمات لبنان و يوغسلافيا و قيادة تنظيم القطر وغيرهم رفضوأ تلك المقررات الصادرة من اللجنة التحضيرية الموالية للامين العام للحزب ، ومع ذلك ، ورغم كل شيء ، فقد نجحت مساعي الرفيق ميشيل عفلق ، وإنعقد المؤتمر القومي السابع و حضره عن القطر العراقي الرفيق دام حسين و صدرت عن المؤتمر إضافة إلى إنتخاب قيادة قومية جديدة ، قرار بتشكيل لجنة حزبية تحقيقية تتولى إستجواب الرفاق علي السعدي و حمدي عبد المجيد و هاني الفكيكي و محسن الشيخ راضي و التحقيق الحزبي معهم ...!

الحلقة 14

بصدد "النظرية النقدية"

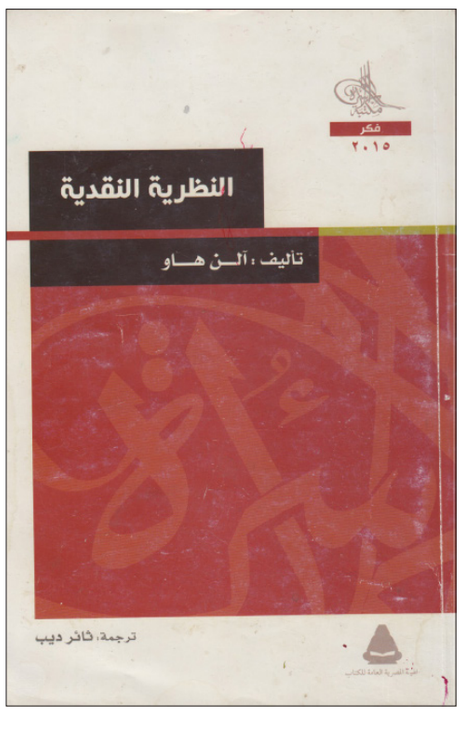

يستعمل مصطلح النظرية النقدية في العلوم الاجتماعية ليشير الى نظريتين مختلفتين من حيث النشأة والتاريخ.

من حيث التاريخ فان النظرية النقدية نشأت او انبثقت من النظرية الاجتماعية اما النشأة فانبثقت من النقد الادبي.

التطورات التي طرأت على مناهج العلوم الاجتماعية والعلوم الإنسانية استطاعت ان تزيح بعض الفوارق والحواجز ما بين النظريتين، وأصبح هناك تداخل بين النقد الادبي الذي يدرس بنية النص وبين الدراسات التي تتعلق بالمجتمعات البشرية والأنظمة التي تسود فيها.

وبناء على ما تقدم فان مصطلح النظرية النقدية بات شائعا جدا، إضافة لكونه مصطلحا واسعا يغطي مجالا واسعة من النظريات العلمية التي تتناول منهجية دراسة العلاقات بين المكونات سواء كانت مكونات أدبية نصية أم مكونات اجتماعية أنثربولوجية وهي غالبا ما تندرج ضمن نظريات ما بعد الحداثة.

رسم آلن هاو في كتابه النظرية النقدية الخطوط العريضة لما بذله هور كهايمر من جهود أولى بوضع نظرية ديالكتيكية تقف إزاء نظرة سلفه غروتنبرغ الوضعية "الاستقرائية"، غير ان النظرة الديالكتيكية التي قدمتها النظرية النقدية لم تقتصر على الماركسية الوضعية حسب، بل تعداها أيضا الى وجودية تلك الفترة.

ويستكشف هاو في فصل آخر الطريقة التي سعى من خلالها يورغن هايرماز منذ أواسط ستينيات القرن العشرين الى إعادة بناء النظرية النقدية في اتجاهات تتغلب على التشاؤم والتناقض في اعمال اسلافه.

يذكر هاو انه في فصول الكتاب أراد ان يكشف للقارئ أوجه النظرية النقدية المختلفة، مشيرا الى طبيعتها المبرقشة متعددة الألوان، وتطورها التاريخي، غير ان اهم ما آمله ان أكون قد أشرت إليه هو صلتها بالراهن.

تأليف: آلن هاو
ترجمة: ثائر ديب

لقد كتب ماركوزه إيروس والحضارة في خمسينيات القرن العشرين حين لم تكن هنالك أيّة علامة على أنّ من الممكن لأيّة نزعات أمبريقية أن تتحرك بالإتجاه الذي يشير إليه عمله، وكانت الولايات المتحدة، كما يقول وايتبوك (260:1996)،في حالة غزدهار إقتصادي وصبيانية ثقافية، وهذا ما جعل كتاب ماركوزه قطعةً طوباويّة إلى أبعد حدّ، حيث لم يكن له أن يرسخ قدم سوى في الهواء أو أن يستند بأيّ حال من الأحوال إلى عناصر في الواقع القائم. غير أنّ هذا الكتاب أطلق، على الرغم من ذلك، تلك الفكرة التي مفادها أنّ المستقبل يمكن ان يكون مختلفاص على نحو جذري. والمفارقة، أنّ المشهد الثقافي في أوروبا وأمريكا الشمالية قد تغيّر بصورة دراماتيكية في أواسط ستينيات القرن العشرين، وغدا حضور أفكار ماركوزه واضحاً وجليّاً. فما وقع في تلك الفترة من تغيّر ثقافي-سياسي على هيئة إنفجار يكاد أن يكون ليبيدياً، كان تغيراً لافتاً وغير متوقّع بالتأكيد. بيد أنّ كتاب ماركوزه هو الموضع الذي اكتُشفت فيه تفسيرات ظهور تلك الحركات الطوباويّة في الستينات.

ولا يخلو كتاب إيروس والحضارة من مشكلات. فكما هو الحال مع عمل هوركهايمر من قبل، ذلك العمل الذي سعى إلى الوصل بين ماركس وفرويد، ثمّة في عمل ماركوزه عنصراً من الحتمية التي تختزل الفرد إما إلى أثر من آثار أسلوب الإنتاج؛ وبذلك لا تلعب الفاعلية أي دور. وهو يتكلم أيضاً على مستوى مرتفع من التعميم و"يحل" الأمور نظرياً دون إشارة إلى تلك الورطة أو اللخبطة التي تشكّل حيوات البشر الفعلية. فهو يحلّ توترات الحياة وخيباتها بفكرة مستقبل متناغم تماماً، حيث يمكن لمثل هذه الأشياء أن تكون جزءاً أساسياً من الحياة الإنسانية. ومع ذلك، فإنّ طوباوية هذا الكتاب هي مصدر قوته؛ حيث يمكن لماركوزه أن يبدأ بهذا الخيط حياكة رؤية متماسكة تمكننا من "التفكير" بإمكانات أخرى. وهذا بإعتقادي ما ينبغي أن يكون سمة أساسية لأية نظرية إجتماعية، على الرغم من أنّها سمة أحِسُّ بمدى الضعف الشديد الذي تتصف به على الأرض في هذه اللحظة.

إنقاذ العقل: نظرية هابرماز النقدية:

يتميز الموقف من "العقل" لدى معظم النظرية الإجتماعية المعاصرة بأنه موقف شكّ وريبة. فمعظم الكتّاب ما بعد الحداثيين، مثل ليوتار أو بودريار، يرفضون فكرة أنّ "العقل" يمكن تعريفه خارج السياق الذي يُسْتَخْدَم فيه: فهم يرون أن ليس للعقل أيّ عمق محدد، فهو ليس مهارة بشرية جوهرية ولا الإنجاز البشري الأرفع، بل مجرد تعبير عن الكيفية التي ترى بها مجتمعات محدّدة إلى ذاتها؛ بمعنى بَلْوَرَة رؤيتها للعالم وتبريرها.

وقد يرفض كتّاب آخرون هذه النظرية النسبوية على أساس أنّ "العقل" هو المهارة البشرية في السيطرة على الأشياء والتحكم بها، والإختيار النزيه لأنجح الوسائل في تحقيق غايات معينة. ويقع في هذا الصنف من الكتّاب كلّ من ماكس فيبر في مفهومه عن "العقلنة" أو "الترشيد" والجيل الأول من النظرية النقدية في نظراتهم إلى العقل الأداتي. غير أنّ ذلكٍ لم يكن بالنسبة لأيّ منهم، سبباً للإحتفاء، نظراً لتاريخ العالم الغربي.

أمّا هابرماز فقد خاض في مواجهة ذلك معركة على جبهتين: حماية العقل من التشكّك المطلق وحمايته من الأداتية الصرف. وقد هدف هابرماز إلى الكشف عن تعيد العقل وتنوّعه، لكنه هدف أيضاً إلى التمسك بفكرة أنّ العقل هو ما يمكّننا من فهم الواقع ورؤية حقيقة الأشياء، على الرغم مما يتكشف عنه فهمنا على الدوام من عدم العصمة وقابلية الخطأ، اللذين يتأتيان عن إن المفاهيم التي نستخدمها لفهم الأشياء هي مفاهيم تعكس بالضرورة إفتراضات السياقات التي ولّدتها، وهي سياقات تختلف بالطبع وتتبدل. بيد أن المعرفة وإن كانت سياقية، إلا أنها عند هابرماز ليست سياقية وحسب؛ فمن غير الممكن أن تختزل المعرفة بصورة كلية إلى سياقها. وقد تلعب السياقات دوراً كبيراً في تحديد ما نعدّه معرفةً في أيّة لحظة محددة لأنّ هذه السياقات تنطوي على اللغات، والممارسات الإجتماعية، والإفتراضات الأخلاقية التي نعيش من خلالها. لكن ذلك لا يعني أنّ بمقدورنا أن نطيح بالتمييز بين الحقيقة والزيف أو الصواب والخطأ. فمن غير هذه "الكليّات" لايمكن أن نفهم العالم. وعلاوة على هذا، فإنّ المعرفة ليست سكونية بل عرضة للتنقيح وإعادة النظر بتغيّر الأحوال، كما أننا نجد أسباباً جديدة تفسّر الأشياء التي تواجهنا. ولا شك أنّ ما نتوصل إليه بمعرفة جديدة يظلّ جزءاً من سياق آخر، لكن ذلك لا يغير من واقعة أنّنا نجد أسباباً وجيهة لتبديل آرائنا.

ولقد عنى الخوض في مثل هذه السبل، بالنسبة لهابرماز، ضرباً من التقلب الدائم خلفاً وقُدّاماً في المواقف، الأمر الذي خلق قَدْراً معيناً من القلق والتقلقل في عمله. وهذا نا يذكّر أيضاص بفكرة أدورنو أنّ "الوسط المكسور" لا يقبل الحلّ في الظروف الحالية. ومع ذلك، وعلى الرغم من إختلاف عمل هابرماز ذلك الإختلاف الواضح في النبرة والنظرة عن عمل أسلافه، فإنّ الجهد الذي يبذله للإبقاء على خط بين القطبين المتعاكسين وبحثه عن حل ما إنما ينمان على الدفعة الطوباوية ذاتها، وإنْ بدا عمله بعض الأحيان أشبه بإستكشاف مجرّد لا ينتهي.

ولقد رفض هابر ماز أيضاً ماكان لدى أسلافه من كاركسية-هيغلية تاريخية تميل إلى الكوننة والشمول. ونظراً لما قدّمتُه من أسباب في الفصول الثاني، والرابع، والسابع، فإنّ هابرماز لم يعد يصدق فكرة أنّ التاريخ يتحرك على ذلك النحو الهادف بإتجاه الشيوعية. وع هذا، فإنّ لدى هابرماز تلك الدفعة بإتجاه إيجاد معاييرٍ كونيّة للعقلانية تشكّل أساساً للعالم الإنساني وتكون خاصّة ونوعيّة بالنسبة له.

ولقد سعى عمله الباكر في المعرفة والمصالح البشرية إلى تبيان أنّ هنالك أنماطاً من المعرفة. فالمعرفة ليست شيئاً واحداً بل أشياء متعددة، لكل منهل "مصلحته المعرفية". فالمصلحة البشرية في السيطرة والتي تقوم على حاجتنا إلى البقاء المادي، أدت إلى ظهور العلوم الطبيعية. كما أنّ لدى البشر حاجة إلى البقاء الجمعي وهذه المصلحة العملية تعبّر عنها أفكار العلوم الإنسانية بإلحاحها على مُنجزات المجتمع القائمة على اللغة، وبين الذاتية: ممارساتنا الإجتماعية، وقناعاتنا الأخلاقية، ومنتجاتنا الثقافية. وهناك أيضاً مصلحة بشرية ثالثة بالتحرر، هي مصلحة مستمدة من الحاجة البشرية إلى توجيه الذات في عالم يقيّدنا إما من الداخل أو من الخارج وبصورة ليست شرعية. وهذه المصلحة تنتج معرفة تشترك بشيء ما مع كلا المعرفتين الأخريين وتؤدي إلى قيام فروع نقدية معينة، خاصة التحليل النفسي والنظرية النقدية. ولقد تناولت هذه الأفكار بشكل مفصَّل في الفصل السابع، وأذكرها هنا لكي ألقي الضوء على واقعة أنّ ما كان يهدف إليه هابرماز هو أن يتحاشى مزالق النظر إلى المعرفة على أنّها لا تعدو أن تتعلق بالسيطرة، أو بالسياق الذي أنتجها.

ويرمي عمل هابرماز اللاحق على العقلانية التواصلية إلى الغاية ذاتها وإنْ يكن بطريقة مختلفة، فبدلاً من القول إنّ المعرفة جميعاً شيء واحد، راح هابرماز بين كثافة المعرفة الإجتماعية، تعقيدها، وقبل هذا وذاك عقلانيتها الكونية. وهو يتحدّى الفكرة التي مفادها أنّ ما يجري في العالم الإجتماعي هو أمر إعتباطي و"داتي"، ويرى بعكس ذلك أنّ له أساسه المنطقي النوعي والمحدّد. وتكمن أهمية عمل هابرماز في إلحاحه على أنّ العالم الإجتماعي هو عالم عقلاني وأنّنا ما إنْ نفهم الطبيعة النوعية لهذه العقلانية حتى يكون بمقدورنا أن تقوم صحّة الظواهر الفعلية التي تنطوي عليها. فلا ينبغي أن نستسلم لفكرة أنّ المعارف الإجتماعية تتعلق بالسياق وحده وترتّد إليه، أو أنّها تتعلق بالسيطرة وحدها وتقتصر عليها.

ومع أنّ هابرماز لم يعد يستخدم مفهوم "الوضعية الكلامية المثالية"، ذلك المفهوم بالغ الطوباويّة، إلا أنه مفهوم يكمن في القلب من مشروعه. ف"الكلام المثالي" يشير إلى ما يشكّل بالنسبة لهابرماز السمة الأساسية للتواصل البشر عبر اللغة. ففي حين تتناقل الحيوانات معلومات عبر أصوات يمكن أن ندعوها لغة، فإنّ لدى البشر القدرة على التوصّل إلى توافق. ومثل هذا التوافق يقتضي شخصين أو أكثر يتبادلان الأفكار بحرّية ويقبلان قبولاً متبادلاً صحّة إدّعاءات واحدهما الآخر بغية التوصّل إلى إتفاق عقلاني. ونحن نعلم بالطبع أنّ البشر في الأحوال اليومية يطوّقهم ما لا يحصى من القيود، كالقوة الإقتصادية، الإيديولوجيا، والقوى غير الواعية. غير أنّ هذا ما يشير إليه هابرماز؛ ففي معظم الأحوال، ما يترسّخ ويسود هو التوافق اللاعقلاني. وهو لا عقلانية لأنه ينافي أساس التواصل البشري، والذي هو التوصّل إلى إتفاق مشترك يتّم بحرية.

ويمكن أن نتساءل بالطبع، ما الذي يفرض علينا أن نعتبر هذا التوصّل إلى توافق لباب التواصل بواسطة اللغة؟ ويكاد الجواب الذي يقدّمه هابرماز أن يكون جواباً ظاهراتياً حيث يطلب منّا أن نفكر بما نفعله حين نتكلم. فنحن نحاول على الدوام أن نُقْنع الآخرين بصحّة رؤيتنا للأمور ونتطلع إليهم كيما يثبتوا ذلك أو ينفوه. وقد نكذب عليهم عامدين، بل ويمكن أن نخدع أنفسنا بأشياء، لكنّ الهدف من قول ذلك كله هو إقناع الآخرين بأنّ هذا هو الحال.

إعلان رقم (2019/1)

تعلن محافظة بغداد/ المديرية العامة للتربية في محافظة بغداد الكرخ الثالثة/ مكتب المدير العام/ شعبة العقود عن اجراء المناقصة العامة الخاصة بترميم وتاهيل سياج اعداديةالحرية الصناعية/ حي العدل والمدرجة ضمن تخصيصات الموازنة (الجارية فقرة- صيانة مباني) لسنة 2019 وبكلفة تخمينية مقدارها (249,815,000) مئتان وتسعة واربعون مليون وثمانمائة وخمسة عشر الف دينار فعلى الراغبين بالاشتراك في المناقصة من اصحاب الشركات والمقاولين المصنفين من ذوي الخبرة والاختصاص تقديم عطاءاتهم خلال اوقات الدوام الرسمي من يوم الاحد المصادق 2019/5/12 ولمدة (15 يوم) الى (مقر المديرية العامة للتربية في محافظة بغداد الكرخ الثالثة/ الكاظمية/ شارع المحيط القديم/ قاعة شهداء جسر الائمة) على ان تقدم عطاءاتهم في ظروف مغلقة ومختومة مثبت عليها اسم مقدم العطاء وعنوانه الالكتروني ورقم الهاتف واسم ورقم المناقصة مستصحبين معهم البيانات الاتية:-

1- التامينات الاولية البالغة (7,470,000) سبعة ملايين واربعمائة وسبعون الف دينار بموجب خطاب ضمان غير مشروط او صك مصدق او سفتجة من حساب الشركة صادر من المصارف المعتمدة في العراق معنونة الى المديرية العامة للتربية في محافظة بغداد الكرخ/ الثالثة نافذة لمدة (120) يوما من تاريخ الغلق اي نافذ الى تاريخ (2019/9/23).

2- كتاب براءة ذمة او عدم ممانعة من الهيئة العامة للضرائب/ قسم الشركات نافذ معنونة الى المديرية العامة للتربية في محافظة بغداد الكرخ وتكون بنسخة اصلية.

3- شهادة تاسيس الشركة.

4- شهادة تسجيل وهوية تصنيف المقاولين الانشائية من الدرجة (التاسعة) (كحد ادنى للتصنيف) والصادرة من وزارة التخطيط نافذة عند تقديم العطاء(الهوية الاصلية مع نسخة مصورة) يتم اعادتها بعد فتح العطاء.

5- وصل الشراء (النسخة الاصلية).

علما ان مبلغ مستندات المناقصة البالغ (50,000) خمسون الف دينار غير قابل للرد وان اخر موعد لبيع وثائق المناقصة سيكون 2019/5/26 وان يوم الاحد المصادف 2019/5/26 الساعة الحادية عشر صباحا هو موعد غلق المناقصة وسيتم فتح العطاءات بشكل علني في نفس يوم الغلق امام مقدمي العطاءات واذا صادف يوم الفتح عطلة رسمية فيؤجل الى اليوم الذي يليه وسوف يهمل اي عطاء يتم تقديمه بعد موعد غلق المناقصة.

يتحمل من ترسو عليه المناقصة اجور النشر والاعلان وان جهة التعاقد غير ملزمة بقبول اوطأ العطاءات.

تكون مدة نفاذية العطاء (90) يوم من تاريخ غلق العطاء اي نافذ الى 2019/8/24.

سيتم عقد مؤتمر خاص بالاجابة على استفسارات المشاركين في المناقصة عند الساعة العاشرة صباحا في يوم الاحد المصادف 2019/5/19 في قاعة شهداء جسر الائمة في مقر المديرية العامة للتربية في محافظة بغداد/ الكرخ الثالثة الكائنة في منطقة الكاظمية.

للدائرة الحق في الغاء المناقصة دون تعويض الشركة ولها الحق فقط في استعادة مبلغ وصل الشراء.

مع مراعاة ان يكون مقدم العطاء مستوفيا للمعايير المدرجة في ادناه:

1- لديه كفاءة مالية من خلال تقديم الحسابات الختامية للسنتين 2017و2018.

2- لديه سيولة نقدية من خلال كشف حساب من احد المصارف المعتمدة وبمبلغ لا يقل عن (87,450,000) سبعة وثمانون مليون واربعمائة وخمسون الف دينار لاخر ستة اشهر قبل تاريخ غلق المناقصة.

3- لديه اعمال مماثلة للسنوات الستة السابقة على ان تكون قيمة عقد العمل المماثل لا تقل عن (160,000,000) مئة وستين مليون دينار.

اسم المناقصة: ترميم وتاهيل سياج اعدادية الحرية الصناعية/ حي العدل.

رقم المناقصة: ت.هـ 1/ 2019.

عبد المحسن حسن الموسوي
المدير العام

الموقع الالكتروني للمديريةالعامة للتربية في محافظة بغداد الكرخ الثالثة:(WWW.K3.epedu.gov.iq)
البريد الالكتروني لشعبة العقود(contracts.k3@gmail.com)

جمهورية العراق
مجلس الوزراء
سلطة الطيران المدني
لجنة البيع والايجار
إعلان

تعلن سلطة الطيران المدني العراقي عن اجراء مزايدة علنية لبيع مواد مستهلكة في مطار البصرة الدولي والمدرجة تفاصيلها في الجداول المرفقة مع الإعلان.

فعلى الراغبين بالاشتراك في المزايدةالحضور إلى مطار البصرة الدولي في تمام الساعة العاشرة من صباح يوم الثلاثين تبدأ من اليوم التالي لنشر الإعلان وإذا صادف عطلة رسمية ففي اليوم الذي يليه مستصحبين معهم التأمينات القانونية والبالغة (20%) من القيمة المقدرة بصك مصدق أو نقداً مع براءة الذمة من الهيأة العامة للضرائب لعام (2019) كذلك المستمسكات الرسمية والاصولية وستكون المزايدة استناداً لقانون بيع وايجار أموال الدولة رقم (21) لسنة 2013 وسيتحمل من ترسو عليه المزايدة أجور نشر الإعلان وكافة المصاريف الاخرى.

علي خليل ابراهيم
المدير العام/ وكالة

ت	المادة	العدد	ت	المادة	العدد	مبلغ التأمينات
1	هاتف نوع نوكيا	1 واحد	17	بايب سبانة 12	2 اثنان	9000 تسعة آلاف دينار عراقي
2	مروحة عمودية نوع CMG	1 واحد	18	بايب سبانة 18	2 اثنان	
3	مضخة ماء بلاستيك	2 اثنان	19	سبانة كندك متوسطة	2 اثنان	
4	قاشطة	2 اثنان	20	سبانة كندك كبيرة	2 اثنان	
5	درنفيس فاحص كهربائي	2 اثنان	21	منشار حديد	2 اثنان	
6	منافخ هواء بلور	1 واحد	22	سيت درنفيس	1 واحد	
7	جهاز فحص الحامضية	1 واحد	23	سيت النكي	1 واحد	
8	جهاز فحص التوصيلية	1 واحد	24	سيت درنفيس ناعم	1 واحد	
9	كوسترة صغيرة	1 واحد	25	درنفيس فاحص	1 واحد	
10	دريل كهربائي	1 واحد	26	بلايس	2 اثنان	
11	فخة صغيرة	1 واحد	27	كتر	1 واحد	
12	منشار حديد	1 واحد	28	سيار كهربائي	2 اثنان	
13	هاتف نقال نوكيا شريحتين	1 واحد	29	فيتة (5) متر	1 واحد	
14	فلاش	1 واحد	30	طابعة كانون	1 واحد	
15	غلاية كهربائية	1 واحد	31	طابعة HP	1 واحد	
16	بايب سبانة 10	2 اثنان				

وزارة الاتصالات
الشركة العامة للاتصالات والمعلوماتية
لجنة البيع والايجار المركزية

العدد: 607
التاريخ: 2019/5/8

استناداً لاحكام قانون بيع وايجار اموال الدولة
المرقم 21 لسنة 2013 المعدل

تعلن الشركة العامة للاتصالات والمعلوماتية/ مديرية اتصالات ميسان عن اجراء مزايدة علنية لبيع مواد فائضة في مديرية اتصالات ميسان بتاريخ 2019/5/26 الساعة (11) صباحاً.

فعلى الراغبين بالاشتراك بالمزايدة مراجعة مديرية اتصالات ميسان خلال سبعة ايام من اليوم التالي لنشر الاعلان في الصحف الرسمية لغرض الاطلاع ومعاينة المواد.

الشروط والتفاصيل

* ايداع التأمينات القانونية البالغة (20%) من قيمة البيع في مقر المديرية اعلاه بصك مصدق لامر مديرية اتصالات ميسان او نقداً والبالغة (426,800) دينار (اربعمائة وستة وعشرون الف وثمنمائة دينار).
* تقديم المستمسكات الرسمية (هوية الاحوال المدنية+ شهادة الجنسية+ بطاقة السكن)+ كتاب من الهيئة العامة للضرائب يؤيد عدم الممانعة من الاشتراك بالمزايدة.
* اجور الاشتراك بالمزايدة (25000) دينار (خمسة وعشرين الف دينار) غير قابلة للرد.
* يكون تسديد بدل البيع كاملاً مع المصاريف خلال سبعة ايام من تاريخ الاحالة القطعية.
* مبلغ التقدير (2,134,000) دينار (مليونان ومائة واربعة وثلاثون الف دينار).
* يتحمل من ترسو عليه المزايدة اجور نشر الاعلان واجور الخدمة البالغة 2% من قيمة البيع واستكمال تسديد التأمينات عن قيمة المزايدة بعد انتهائها.
* إذا صادف يوم المزايدة عطلة رسمية او محلية ينادى عليها في اليوم التالي.
* الزام المشتري برفع المواد خلال 15 يوماً من تاريخ الاحالة القطعية.

اركان شهاب احمد
المعاون الاداري والمالي

وزارة الاتصالات
الشركة العامة للاتصالات والمعلوماتية
لجنة البيع والايجار المركزية

العدد: 606
التاريخ: 2019/5/8

نظراً لحصول الضم
استناداً لاحكام قانون بيع وايجار اموال الدولة
المرقم 21 لسنة 2013 المعدل

تعلن الشركة العامة للاتصالات والمعلوماتية/ مديرية اتصالات الديوانية عن اجراء مزايدة علنية لبيع مواد فائضة في مديرية اتصالات الديوانية بتاريخ 2019/5/19 الساعة (11) صباحاً.

فعلى الراغبين بالاشتراك بالمزايدة مراجعة مديرية اتصالات الديوانية خلال سبعة ايام من اليوم التالي لنشر الاعلان في الصحف الرسمية لغرض الاطلاع ومعاينة المواد.

الشروط والتفاصيل

* ايداع التأمينات القانونية البالغة (20%) من قيمة البيع في مقر المديرية اعلاه بصك مصدق لامر مديرية اتصالات الديوانية او نقداً والبالغة (1,500,750) دينار (مليون وخمسمائة الف وسبعمائة وخمسون دينار).
* تقديم المستمسكات الرسمية (هوية الاحوال المدنية+ شهادة الجنسية+ بطاقة السكن)+ كتاب من الهيئة العامة للضرائب يؤيد عدم الممانعة من الاشتراك بالمزايدة.
* اجور الاشتراك بالمزايدة (25000) دينار (خمسة وعشرين الف دينار) غير قابلة للرد.
* يكون تسديد بدل البيع كاملاً مع المصاريف خلال سبعة ايام من تاريخ الاحالة القطعية.
* مبلغ التقدير (7,503,750) دينار (سبعة ملايين وخمسمائة وثلاثة الف وسبعمائة وخمسون دينار).
* يتحمل من ترسو عليه المزايدة اجور نشر الاعلان واجور الخدمة البالغة 2% من قيمة البيع واستكمال تسديد التأمينات عن قيمة المزايدة بعد انتهائها.
* إذا صادف يوم المزايدة عطلة رسمية او محلية ينادى عليها في اليوم التالي.
* الزام المشتري برفع المواد خلال 15 يوماً من تاريخ الاحالة القطعية.

اركان شهاب احمد
المعاون الاداري والمالي

باقة ورد للصباح الجديد

أمنيات للعراقيين برمضان يملؤه الحب والصبر والامان بين ارجاء الوطن

الفنان احمد طعمة

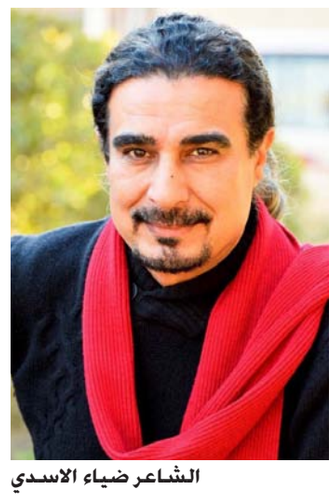
الشاعر ضياء الاسدي

الدكتور كاظم المقدادي

الاعلامي محمد علي

الاعلامي ضرغام محمد علي

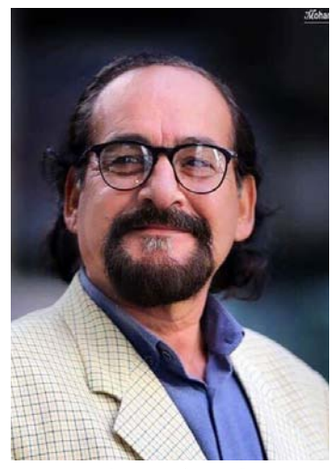
الناقد التشكيلي فهد الصكر

كتور محمد فلحي

علي الغريفي

الاعلامي ضرغام محمد علي

بغداد ـ زينب الحسني :

حل علينا شهر الخير والبركة والثبات والتصبّر وتحمل الصعاب ، هذا الشهر العظيم

يمارس فيه الناس طقوسهم الخاصة وتقاليدهم التي توارثوها عن أجدادهم ، اذ إعتاد الناس على طقوس خاصة بهذا الشهر الفضيل ، ومع أن تلك الطقوس صارت تتغير مع تغير الأجيال، فهي تتأثر بالثقافات الاخرى . الا ان التهاني بهذا الشهر الفضيل تجعل التسامح والصفا سمة من سمات العراقيات التي اعتادوا عليها وتربوا عليها فالكثير من يعبر عن حبه وفرحته بحلول هذا الشهر الكريم من خلال المسجات والبويتات والانصالات الهاتفية والزيارات العائلية كلها من اولويات العراقيين في هذا الشهر الفضيل .

فنانون ومثقفون عبروا عن حبهم وفرحهم بحلول هذا الشهر المبارك وبعثوا التهاني للمواطنين من خلال « الصباح الجديد « .

الايمان سمة مشتركة

رئيس تحرير جريدة « المواطن « علي الغريفي قال :(الايمان) هو السمة المشتركة لعامة المسلمين في هذا الشهر الفضيل شهر الرحمة والمغفرة والتكفيرعن الذنوب .

وتابع : ان شهر رمضان يكشف قدرة الانسان على ضبط نفسه ، ضبط مشاعره وميولاته وغرائزه وحاجاته ، هو شهر تهذيب وتأديب للنفس . وهو شهر تصح فيه الابدان وتخرج السموم وتضمحل الفرقة ، فكل البيوتات واسرها تجتمع بحتمية هذا الشهر على مائدته الشهية المباركة التي تبذل فيها الامهات جهداً استثنائياً في تقديم الاشباع للاسرة وايضاح بنحو غير علني فيوضاته هذا الشهر من الخير العميم .

وزاد الغريفي : هو شهر الطاعة والالفة والتسامح يستقبله العراقيون بمحبة غامرة ويتسابق فيه الميسورون على تقديم المساعدات والسلات الغذائية للمحتاجين والايتام والجياع : اذن هو شهر الاشباع وارواء الظمأ . مبيناً : الطقوس فيه تختلف من دولة الى دولة اخرى ومن مجتمع الى مجتمع اخر ولكن السمة الابرز هي الصلاة في المساجد ودور العبادة والتقرب الى الله بقراءة كتابه والادعية والابتهالات النبوية .

وبين ان في العراق تكتظ الشوارع بالنساء والاطفال الحاملين لصواني الطعام فتراهم يتنقلون من بيت لاخر يتبادلون الطعام وخيرات هذا الشهر قبل الافطار شهر تكثر فيه الصدقات وتعود فيه النفس الى فطرتها الاولى كل عام وشعبنا العراقي بخير وتقبل الله الطاعات والاعمال وحفظ عراقنا الحبيب .

شهر الطاعات

الاكاديمي الدكتور محمد فلحي : في رمضان تتجدد اواصر الايمان والمحبة بين الناس ويتبادل الجميع التهاني بهذه المناسبة المباركة وفي رمضان يسرني ان اتقدم بالتهنئة والتبريكات لعائلتي وبخاصة والدتي الطيبة وكل اقربائي واصدقائي داعيًا الباري عز وجل ان يعيد شهر الخير على امة الاسلام والبشرية جمعاء في ظل الامن والسلام والتسامح والمحبة وفي ما يخص رمضان الامس واليوم اقول: من عجائب العادات الاجتماعية أن شهر الصيام والزهد والتقشف تحول الى شهر الأكل والشراهة والاسراف. وأن شهر الطاعة والايمان والعبادة تحول الى شهر المسلسلات واللهو واللعب والمعصيات!وأن شهر التسامح وتنظيف النفوس من قذارة الانانية قد تحول الى أيام النزق والعصبية والعداوة بحجة الصيام.

سامح الله أمة محمد صلى الله عليه وعلى آله وسلم. كلوا واشربوا ولا تسرفوا..ما اعظم حكمة الخالق وما أشد معصية المخلوق.

باقة ورد للصباح الجديد

الناقد التشكيلي فهد الصكر : في مفتتح السلطة الرابعة كانت هناك سباقات ماراثونية بين ولادات صحف ما بعد العام ٢٠٠٣ .وهذا يمثل عصر الأثارة اليومي في السياسة والثقافة والأجتماع .وغدت هذه السمة صيغة للسباق والبقاء للأفضل في كل تمفصلات الوعي والمعرفة .وكنت من المتابعين والحريصين على أقتناء صحيفة «الصباح الجديد» وأبوابها الرائعة بالمواد والتصميم وهذا ما دفعني بعد حين للكتابة والنشر فيها .

ووجدت هناك أكثر من شكل يدعوني للأعجاب لما تمثله من هوية أعلامية لها حضور واضح المعالم على خارطة السلطة الرابعة .ومن هذه المنطلقات التي تحسب لهيئة التحرير أقدم باقة ورد بعمق الوعي الذي تمثله مع الأمنيات بالتقدم والأزدهار لتظل القريبة من المثقف والأديب وصوت الشارع العراقي بكل أنتماء وهي التي عرفت جيداً دروبه .

أما عن الصورة المغايرة في رؤيتنا لشهر رمضان المبارك نقول أكيد مختلف في تفاصيل عديدة .أذ كانت هناك تقاليد تؤشر البصمة الأجتماعية الحميمية بكل أنتماء بين الأسر العراقية الى حد لا نرى أو نجد هناك فارقاً بينهم أو حدوداً تقف حائلاً او خلافاً للواقع .

وكان لتبادل الأطعمة وموائد الأفطار أثر كبير في هذا التلاحم الأجتماعي . يضاف الى هذه الصور التكافل الأجتماعي ولا نجد هناك من يحتاج ضمن حدود الرقعة الجغرافية الواحدة. وتقاليد وعادات كثيرة غادرت المشهد الرمضاني في راهن حياتنا حاضراً .الآن لم نجد هذه الحمميمية الجميلة الراسخة في الذاكرة الجمعية العراقية .ومع ذلك نقول وبكل أمنياتي للعراق وأهله رمضان كريم ومبارك مع الأمل ان تعود تلك التقاليد الى سابق عهدها .

مبارك للعراقيين

الاعلامي ضرغام محمد علي : جعل الله شهر رمضان خيراً وسعادة وسلاماً وتصالحاً وتقارباً لكل ابناء الشعب العراقي وجعلهم من الفائزين ببركاته وشفاعاته وحمى الله قواتنا الامنية وحشدنا الذين يقضون فترات صيامهم على سواتر العز والكرامة.

الفنان احمد طعمة التميمي : كل عام والعراق وشعب العراق بالف خير يارب يحفظ الجميع ينعاد عليكم بالصحة والحب رمضان كريم.

طقوسنا مقدسة

الشاعر ضياء الاسدي : لم تستطع احلك الأيام التي مرت بالشعب العراقي من إلغاء طقوس رمضان الجميلة ولياليه العامرة بالدعاء. رمضان في العراق يطلّ على العائلة بتفاصيل وملامح مثقلتين بالتعبد والإيمان . فلا يمكن لكل فرد بنا ان ينسى فترة السحور الساحرة بشخصية ابو طبيلة الذي لم تلغِ وجوده كل ممكنات الحداثة في شتى المجالات، كذلك لعبة المحيبس الذائعة الجمال والتي تكون سيدة الليالي في معظم الشهر الفضيل، اما طقوس النهارات الممتلئة بروائح طبخ اعداد الفطور ولحظة ترقب دوي المدفع فلها طعم راسخ في ذائقة كل فرد عراقي ... اتمنى لكل ابناء جلدتي رمضاناً هائلاً بالتعبد والمحبة، وان يعزز هذا الشهر روابط الأخوة المتينة بين كل ابناء هذا الوطن الكبير.

شهر الغفران

الاعلامي محمد علي : في البدء التهاني والتبريكات بمناسبة حلول شهر الرحمة والغفران شهر رمضان المبارك وكل عام وشعبنا العراقي بكل خير وأمان واستقرار والتهنئة كذلك للاسرة الصحفية بحلول الشهر الفضيل .

شهر رمضان بين الأمس واليوم هو واحد في أجوائه وطقوسه عند العائلات العراقية والتي أبرزها هي صورة الألفة والمحبة التي تجتمع في هذا الشهر الفضيل بالرغم من كل ما حصل من تطور وتكنولوجيا الا ان الأجواء الرمضانية هي واحدة.

نكهة خاصة

الدكتور كاظم المقدادي قال : لمناسبة حلول شهر رمضان .. أتقدم بالتهاني الطيبة .. متمنياً للجميع الصحة وراحة البال .

وزاد المقدادي في السنين الماضية كان لشهر رمضان نكهة خاصة ، وكانت طقوسه متجذرة بالأصالة والعراقة .. وكان مايقدم من اكلات تعتمد على ما يطبخ في البيت .. وليس مايباع في الاسواق من وجبات جاهزة .. او الافطار في المطاعم السياحية .. كما ان تبادل الأطعمة بين الجيران والأقارب من العادات التي يعتز بها الصائمون. اما العيدية.. و الزيارات العائلية كانت من الثوابت التي لا تتغير .. على عكس اليوم ، حيث تختصر الزيارات والتهاني عن طريق منصات التواصل الاجتماعي .

اهلاً رمضان

الناقد والمخرج المسرحي ورئيس بيت المسرح في الاتحاد العام للادباء والكتاب في العراق الدكتور علاء كريم قال : أهلا بشهر رمضان الكريم. كل عام وأنتم بألف خير اصدقائي. اللهم بلغنا رمضان وأعنا على الصيام والقيام وقراءة القرآن. اللهم بارك لنا في هذا الشهر الكريم وبلغنا القبول وعتق الرقاب من النار.الآن وبسبب انشغال الناس وطبيعة العصر الالكتروني، انحصر التواصل وتبادل التهاني على الهاتف او المواقع الإلكترونية، عكس ما كان عليه سابقاً، الزيارات المباشرة، وتبادل الطعام، أيام اعطت نكهة مختلفة لأجواء رمضان في الزمن الماضي، وبقيت كثيرة من اللحظات والمواقف عالقة في الذهن، منها المسحرجي، وماجينا يا ماجينا، ولعبة المحيبس، وتوزيع الحلويات، فضلاً عن أمسية مع الحكواتي، عادات كثيرة اندثرت. والكل يجمع على أن رمضان في الماضي له طبيعة واجواء خاصة، والكل يجمع على أنه كان اجمل وانقى.اذكر حتى كانت النساء في داخل البيوت تعمل على ترتيب البيوت وتنظيفها استعداداً لقدوم الضيف الكريم، وتوفير كل المستلزمات التي تحتاجها العائلة، والعمل على صناعة الحلويات، وتحضير السوائل، داخل البيوت عكس ما يحدث الان الجميع يشتري جاهزا، وبالتالي فقدت العائلة طقوسها في هذا الشهر الكريم، وللأسف أغلب هذه العادات الجميلة بدأت تختفي نظراً للصعوبات التي تفرضها الحياة على المجتمع الذي أنشغل بهمومها التي لا تنتهي. يارب بلغنا صيام رمضان، ومبارك عليكم الشهر الفضيل .

شرب المياه الغازية وقت الإفطار قد يعرضك للوفاة

متابعة الصباح الجديد :

"السم الحلو"، هذا ما وصف به خبراء، أخطر المشروبات، التي يمكن أن يفطر عليها أي صائم خلال شهر رمضان.

نشرت صحيفة "أوردو بوينت" الباكستانية تقريراً عن خطر المشروبات الغازية في شهر رمضان، أو كما أطلقت عليه "السم الحلو".

وقالت الصحيفة إن الخبراء يؤكدون أن 8 أكواب من المياه الغازية وقت الإفطار، حينما تكون المعدة والأمعاء خاوية، يمكن أن تسبب في مشكلات كبرى وقد تعرض الشخص لخطر الوفاة.

ونقلت الصحيفة تصريحات على لسان دكتور، بلال جميل، أخصائي التغذية الباكستاني، قال فيها: "استهلاك المشروبات الغازية خلال وقت الإفطار أو السحور يمكن أن يكون له عواقب وخيمة خاصة وقت الإفطار، حيث لا يمكن استيعابها في أثناء عملية الهضم".

وتابع: "المشروبات المصنعة محليا مثل عصير الليمون أو صودا الحليب (سوبيا) يمكن أن تكون أكثر فعالية في مكافحة العطش، مقارنة بالمشروبات الغازية، خاصة وأنها لا تحتوي على السكريات أو الكافيين كما في المشروبات الغازية".

وأشار أختصاصي التغذية الباكستاني إلى أن تناول المشروبات الغازية على معدة وأمعاء خاوية يمكن أن تتسبب في أضرار كبرى للجهاز الهضمي، وتؤدي ربما إلى السكتات الدماغية المفاجئة ومشكلات في القلب، كما أنها لا تساهم على الإطلاق في تقليل الإحساس بالعطش، بل تزيده بصورة كبيرة، خاصة إذا تم تناولها على السحور.

وكان أختصاصيو التغذية، قد سبق وان حذروا إن المشروبات الغازية ربما تسبب الغازات، وأن تناولها بعد الصيام يؤدي إلى سوء هضم الطعام، وتناولها وقت السحور يزيد من حاجة الجسم إلى السوائل وتكون سببا في الشعور بالعطش خلال ساعات النهار، بحسب موقع "نصف الدنيا".

ويحتوي كل كوب من المشروبات الغازية على 140 سعرة حرارية، وهي تفتقد الفوائد الغذائية المباشرة، ولذلك يجب تجنبها قدر الإمكان وتناول المشروبات الطبيعية مثل التمر الهندي وعصائر الفواكه الطازجة.

تحذير من شرب الماء بكثرة على السحور

متابعة الصباح الجديد:

يعتقد البعض أن شرب المياه قبل آذان الفجر أو بكميات كبيرة بعد وجبة السحور يحميهم من العطش طوال ساعات الصيام.

وعلميًا، يؤكد الدكتور حازم المصري أخصائي التغذية العلاجية في المركز المصري البريطاني لدراسة السمنة : أنَّ جسم الإنسان يحتاج من 2 إلى 3 لترات من المياه يوميًا في رمضان، وهو يعد المعدل الطبيعي نفسه الذي يحتاجه الجسم في الأيام العادية.

وحذّر المصري من شرب كميات كبيرة من المياه خلال مدة السحور دفعة واحدة، أو بعد الإفطار مباشرة؛ موضحًا أنَّه مضرّ ولا يمنع الشعور بالعطش على الإطلاق كالشائع، والأفضل تناول رشفة من كوب المياه أو كوب لبن مع التمر، أو أي عصير طازج بعد صلاة المغرب وقبل تناول الإفطار، وشرب بقية الكمية بعد الإفطار تدرجيًا بنحو ساعتين أو ثلاث حتى السحور، وهي أفضل طريقة لتجنب العطش خلال الصيام.

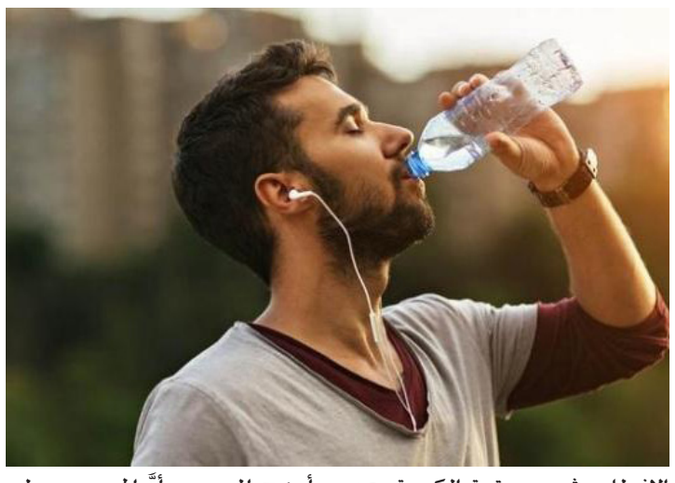

وأوضح المصري أنَّ الجسم يطرد كميات المياه الزائدة عن حاجته من خلال البول والعرق والبراز، مشيرًا إلى أن العطش يأتي عندما تنقص نسبة الماء الموجودة داخل الجسم.

ويحذر أطباء من تناول المخللات والمواد الحارة في السحور، وشرب كميات كبيرة من المياه لا يحتاجها الجسم يؤدي إلى اختلال توازن مستويات الصوديوم في الدم، وبشكل كبير فإن هذا الخلل قد يضر بالدماغ وصحة الجسم، وقد يؤدي إلى حدوث تلف بالمخ أو غيبوبة وفي بعض الحالات قد تصل إلى الموت، بحسب ما ذكر موقع «cnbc».

وأضاف الموقع أن الإصابة بتسمم الماء يعد من أخطر المشكلات الصحية التي قد تواجه الشخص، لما يحدثه لأنسجة الجسم المرنة من امتداد مثل الدهون والعضلات، وخاصة للدماغ، حيث إنك ستشعر بذلك الامتداد على شكل ضغط في رأسك. ولتجنب ذلك فإنه يوصى بشرب من 3 إلى 4 لترات من الماء يوميًا.

مارس الرياضة في رمضان واختر افضل الأوقات لتؤديها

متابعة الصباح الجديد:

يتساءل الكثير ممن يمارسون الرياضة عن التوقف عن ممارستها أو اتباع نظام خاص خلال شهر رمضان، الشهر الذي تنعدم فيه السعرات الحرارية خلال مدة النهار.

عن هذا الامر، تحدث أختصاصي التغذية الرياضية الفرنسي، سيرج بيترز، والتغيرات التي من الممكن أن تطرأ على جسم الرياضي خلال مدة الصيام.

وحدد ممارسة الرياضة في هذا الشهر بأربعة أجزاء هامة ،.تحدي الأسبوع الأول "التكيف مع الجوع والعطش": يعد الأسبوع الأول من الصوم من أصعب الفترات، لأن الجسم يتعرض فجأة لتغييرات غذائية.

وأوضح سيرج بأن الرياضي يجب عليه أن يعلم بأنه سيواجه عدداً من الصعوبات في هذا الشهر بسبب تغير نمطه الغذائي والصحي، ويجب عليه تعلم التكيف مع شعوره بالجوع والعطش.لذلك يجب التعود على شرب الماء ليلاً، وتزويد الجسم بأكبر كمية من المياه ولكن بجرعات صغيرة ومتكررة.

من الناحية النظرية، يجب شرب 15في المئة من المياه التي يخسرها الجسم في أثناء التمارين، لذلك من الضروري شرب كميات كبيرة على امتداد الليل.

فعلى سبيل المثال، إذا كان الشخص سيمارس رياضة الجري لمدة ساعة واحدة في اليوم الموالي، فعليه شرب لترين من الماء ليلاً.

التحكم بنسبة السكر في الدم: الحد من المجهود العضلي في رمضان يساعد على الحد من العطش والتعرض لانخفاض مفاجئ لنسبة السكر في الدم.

ففي حال بذل الرياضي جهداً يتراوح بين 70 و75 في المئة من الحد الأقصى لمعدل سرعة خفقان القلب فعليه الانتباه لمخاطر انخفاض مستوى السكر في الدم، لذلك ينصح الى الإستعانة الحركات أو التقنية أو التكتيك بدلاً من الجهد المكثف، الذي قد يسبب «الجفاف» أو نقص السكر في الدم.

مواعيد التمارين الرياضية: تتوزع التمارين الرياضية على ثلاث فترات، حتى لاتتعرض صحة الرياضي للخطر.

-1بعد السحور: من المفضل القيام بالرياضة بعد السحور لأن وجبة الطعام تمد الجسم بكميات من الغذاء تكفيه لنشاط الرياضي.

-2قبل الإفطار: وهي الفترة الممتدة بين الساعة السادسة والثامنة مساء، لانه بذلك يبتعد عن الفترة التي تكون فيها درجات الحرارة مرتفعة، مع اقتراب موعد الإفطار الي سيزود الجسم بالمغذيات المطلوبة .

هواتف تهمك

دوائر خدمية

الحريق: 104 115

الأنواء الجوية: 7788927

المستشفيات والأماكن الطبية

النعمان	4222074	العلوية	7191218
الكاظمية	5222111	الكرخ للولادة	2512288
اليرموك	5429120	ابن البلدي	8212061

للابلاغ عن الجريمة

07901737723

07901737727

07901737726

للمشاركة على صفحة منوعات الصباح الجديد
التواصل معنا عبر الإميلات أدناه

assabahaljaded@newsabah.com

assabahaljaded@yahoo.com

أعلن معنا

لإعلاناتكم على صفحات جريدتنا وموقعنا الالكتروني الاتصال على العناوين المثبتة ادناه:

adv.newsabah@gmail.com 00794 790 191 0117

جمهورية العراق
شركة نفط البصرة
نموذج إعلان دعوة عامة (مواد كهربائية متنوعة)

يسر وزارة النفط/ شركة نفط البصرة أن تعلن عن حاجتها لتجهيز المواد المدرجة تفاصيلها في أدناه، فعلى الراغبين بالاشتراك في المناقصة تقديم طلب تحريري الى لجنة بيع عروض طلبيات الشراء المحلية في استعلامات الشركة في باب الزبير مشفوعا بالمستمسكات المدرجة في أدناه مجددة لعام 2019 للحصول على وثائق وشروط المناقصة وحسب وثائق العطاءات القياسية الصادرة من وزارة التخطيط العراقية لقاء المبلغ المؤشر إزائها غير قابل للرد مع مراعاة ما يلي:

ت	رقم المناقصة	المواصفات	ثمن بيع وثائق المناقصة	عدد مرات الإعلان	مبلغ التأمينات الأولية	المبلغ التخميني	نوع تبويب الموازنة
1	9005/19/62	مواد كهربائية متنوعة عدد/ 3520 المنشا- صيني ، ماليزي، هندي، ايطالي، كوري، محلي، تركي، لبناني، كويتي، تايلندي	175،000 مائة وخمسة وسبعون الف دينار عراقي	إعلان ثانٍ لعدم ورود عروض في الإعلان الأول	13،748،520 ثلاثة عشر مليون وسبعمائة وثمانية واربعون الف وخمسمائة وعشرون دينار عراقي	916،568،000 تسعمائة وستة عشر مليون وخمسمائة وثمانية وستون الف دينار عراقي	تشغيلي

1- الموعد النهائي لغلق المناقصة: (الساعة الثانية عشرة من ظهر يوم الاربعاء الموافق 2019/6/12).
2- تكون العطاءات نافذة لمدة (90) يوما من تاريخ الغلق أعلاه على أن تكون مصحوبة بتقديم التأمينات الأولية على شكل خطاب ضمان أو صك مصدق أو سفتجة صادرة من مصرف عراقي معتمد حسب النشرة الصادرة من البنك المركزي العراقي على أن تكون نافذة لمدة (120) يوما من تاريخ الغلق.
3- سيتم عقد مؤتمر للرد على استفسارات المجهزين في (مقر شركة نفط البصرة/ موقع باب الزبير/ القاعة الرئيسية في الطابق الارضي لبناية الزقورة صالة استقبال المراجعين) في تمام الساعة العاشرة من صباح يوم الثلاثاء الموافق 2019/6/4.
4- تودع العطاءات في صندوق اللجنة الدائمية لفتح عطاءات طلبيات الشراء المحلية (صندوق رقم -1-) الكائن في (الموقع الرئيسي) لشركة نفط البصرة- في استعلامات باب الزبير على أن يكون بثلاث نسخ مع قرص مدمج ابتداءً من اليوم التالي لنشر الإعلان ولغاية موعد غلق الصندوق المحدد للمناقصة. وسيتم رفض جميع العطاءات الواردة بعد موعد الغلق المحدد.
5- سيتم فتح العطاءات العلني بنفس موعد الغلق المحدد وبحضور الراغبين من مقدمي العطاءات أو ممثليهم قانونا في مكان الفتح الكائن في شركة نفط البصرة/ الاستعلامات الرئيسية لموقع باب الزبير.
6- سيتم تنفيذ العطاء من خلال إجراءات العطاءات التنافسية الوطنية التي حددتها القوانين والتعليمات العراقية النافذة بما فيها تعليمات تنفيذ العقود الحكومية رقم (2) لسنة 2014 والضوابط الملحقة بها ويخضع حل الخلافات والنزاعات التي تنشأ بين الطرفين المتعاقدين لولاية القضاء والقوانين العراقية النافذة.
7- المستمسكات المطلوبة:
شهادة تأسيس الشركة مصدقة- عقد تأسيس الشركة ومحضر التأسيس والنظام الداخلي- هوية غرفة تجارة- هوية اتحاد الصناعات العراقي فيما يخص الصناعيين- هوية تصنيف المقاولين فيما يخص شركات المقاولة- إجازة ممارسة المهنة المستمسكات الثبوتية للمدير المفوض للشركة (شهادة جنسية- جنسية- بطاقة سكن أو تأييد سكن مصدق أصوليا)- عقد إيجار أو سند طابو للدلالة على عنوان الشركة، كتاب عدم ممانعة في الاشتراك بالمناقصات صادر من الهيأة العامة للضرائب، الهوية الضريبية، كتاب حجب البطاقة التموينية لمن يشمله قرار الحجب حسب تعليمات الأمانة العامة لمجلس الوزراء، جلب براء ذمة من دائرة التقاعد والضمان الاجتماعي يؤيد شمول العاملين لديه بالضمان الاجتماعي قبل صرف مستحقاته، يلتزم المجهزون من غير الشركات بتقديم الوثائق أعلاه ما عدا الوثائق الخاصة بتسجيل الشركات.
8- على المجهز تقديم ما يثبت توفر السيولة النقدية وحسب ما مثبت بالوثيقة القياسية من الكلفة التخمينية.
9- على المجهز تقديم الحسابات الختامية مصادق عليها اصوليا من محاسب قانوني لمعرفة كفاءته المالية للسنيتين الاخيرتين في الأقل.
10- الشركة غير ملزمة بقبول اوطأ العطاءات ويتحمل من ترسو عليه المناقصة أجور نشر الإعلان أو أي مصاريف أخرى تترتب من جرّاء المناقصة.
11- على المجهز تقديم جميع أوراق الوثيقة القياسية مختومة بختمه الحي مع توقيعه على القسم الرابع منها.
12- يمكن الاطلاع على تفاصيل الإعلان على الموقع الإلكتروني لنشر المناقصات الخاص بالشركة وهو: www.boc.oil.gov.iq
ويمكن الاستفسار على البريد الإلكتروني لقسم المشتريات المحلية: acis@boc.oil.gov.iq .

مدير عام شركة نفط البصرة
رئيس مجلس إدارة الشركة

محافظة كربلاء المقدسة
مديرية بلديات كربلاء المقدسة

العدد: 57
التاريخ: 2019/4/25

إعلان

تعلن مديرية بلديات كربلاء المقدسة/ لجنة البيع والإيجار عن بيع العرصات السكنية المدرجة في ادناه والعائدة الى مديرية بلدية الحسينية الى المواطنين كافة في المزايدة العلنية وفق قانون بيع وإيجار أموال الدولة المرقم (21 لسنة 2013 المعدل)، ويلتزم المشتري بدفع بدل البيع دفعة واحدة خلال (30) ثلاثون يوما من تاريخ الاحالة القطعية ويمكن تسديد بدل البيع مقسطا كالاتي:
أ- نصف بدل البيع وكامل المصاريف خلال (30) ثلاثين يوم من تاريخ الاحالة القطعية.
ب- بقية بدل البيع باقساط لا تتجاوز (5) خمسة اقساط ولا يمتد اجل اخر قسط الى اكثر من (3) ثلاث سنوات من التاريخ المحدد في الفقرة (أ) من هذا البند.
فعلى الراغبين بالاشتراك الحضور في ديوان البلدية أعلاه في الساعة العاشرة صباحا بعد مرور (30) ثلاثين يوما تبدأ من اليوم التالي للنشر مستصحبين معهم وصل التأمينات القانونية البالغة 20% من القيمة التقديرية ونسخة من هوية الاحوال المدنية واقرار خطي بعدم امتلاك المشترك في المزايدة هو وزوجته واولاده القاصرين والبالغين الذين لا زالوا تحت رعايته في عائلة واحدة دار او شقة او ارض سكنية على وجه الاستقلال مسجلة باسم اي منهم ولم يحصلوا سابقا على شقة او قطعة ارض من الدولة او الجمعيات التعاونية في عموم القطر وخلاف ذلك يخضع المشترك في المزايدة للعقوبات الواردة باحكام للقرار (120 لسنة 1982) واي عقوبات اخرى بموجب القوانين النافذة اضافة الى الغاء البيع ويتحمل من ترسو عليه المزايدة أجور النشر والإعلان والمصاريف الأخرى وفق قانون بيع وإيجار أموال الدولة المرقم (21 لسنة 2013 المعدل). ولا يجوز التنازل عن الإحالة وبخلافه يعد المشتري ناكلا وتطبق بحقه الإجراءات القانونية المقتضاة.

المهندس
مازن هاتف عبد المهدي الياسري
مدير بلديات كربلاء المقدسة

ت	التفاصيل	رقم العقار	المساحة	بيع	القيمة التقديرية للمتر المربع الواحد	القيمة التقديرية الكلية
1	عرصة في منطقة العطيشي	34م/3453/5 ابو زرنت	250م2	بيع	(175,000) مائة وخمسة وسبعون الف دينار فقط	(43,750,000) ثلاثة واربعون مليون وسبعمائة وخمسون الف دينار فقط
2	عرصة في منطقة العطيشي	34م/3451/5 ابو زرنت	250م2	بيع	(195,000) مائة وخمسة وتسعون الف دينار فقط	(48,750,000) ثمانية واربعون مليون وسبعمائة وخمسون الف دينار فقط

EBS PETROLEUM COMPANY LIMITED
EBS Oilfield Camp, Al-Nahrawan, Baghdad, Iraq.

Public Tender Announcements for Tender No: 023/SC/19
Provision of HDPE liner installation for Oil Trunkline of FSF
Tender Type: Public Tender Through Technical Qualification

Tender by: EBS Petroleum Company Limited, a company legally incorporated and validly existing under the laws of Hong Kong, with its headquarters in Hong Kong and the branch office registered in EBS Company Camp, Nahrawan, Baghdad, Iraq, as the Operator of East Baghdad Oil Field Southern Part.
Tender Title: Provision of HDPE liner installation for Oil Trunkline of FSF
Tender No.: 023/SC/19
Tender Information: EBS Petroleum Company Limited. would like to announce the tender above named for first time. All the specialist companies who have the ability and experience can participate in this tender, to contact with EBS Petroleum Company Limited.\ C&P Dept, starting from this announcement date to get the tender documents by paying the tender fee (100$) after fill and sign Bidding Documents Purchase Request.
Part One: Scope of Work: To seek a qualified Contractor that can provide HDPE liner installation for steel pipeline.
1. Total Length of oil Trunkline: 15 kilometers
2. Spec. of Trunkline: Host Steel Pipe, API 5L-BNS-PSL2, BBE, Seamless Pipe-O.D. 273mm x 7.80mm thickness
3. Spec. of HDPE liner: API 15LE-HDPE PE4710, O.D. 260mm x 8mm thickness., color and UV Stabilizer: Class C
Part Two:
1. If the bidder is willing to participate in this project, please submit USD 100.00 to purchase ITB documents before 04:00 PM on 17th May 2019 at Nahrawan S2-1 Camp.
Part Three:
1. All bidders shall submit their technical proposal, commercial proposal and bid bond before 4:00 PM on 28th May 2019.
2. The bidders shall submit the Proposals in English language to EBS Petroleum Company Limited, Nahrawan S2-1 Camp before the deadline of tender.
Bidders Proposals shall consist of:
A. Technical proposal (with one USB flash for the technical offer that can be read and compile).
B. Commercial proposal (with one USB flash for the commercial offer that can be read and compile).
C. Bid Bond with value of 1% of Commercial proposal value.
3. The above required papers shall be separately sealed and stamped on three envelopes, and shall be prepared in accordance with the ITB documents, of which the tender name, number and bidder's information will be clearly mentioned on the envelops.
4. In the event of any necessary enquiry or clarification regarding the technical details of the project, please inform the C&P Dept. before the date of 26th May 2019 by Email: renxinfei@ebspetroleum.com / baoxiaofang@ebspetroleum.com / wangshaoyu@ebspetroleum.com / cp@ebspetroleum.com , for the purpose of answering as soon as possible before the bidding date.
5. The winner company of the tender should pay the announcement fee.

زيارة تهدف إلى تفعيل واقع الانشطة في ام الربيعين

رياض يعلن من الموصل انطلاق العمل في المدينة الرياضة نهاية 2019

إعلام الشباب والرياضة

اعلن وزير الشباب والرياضة الدكتور احمد رياض، ان العمل في المدينة الرياضية في الموصل سينطلق نهاية 2019، جاء ذلك خلال المؤتمر الصحفي الذي عقده السيد الوزير، الخميس، مع رئيس خلية الأزمة في محافظة نينوى الدكتور مزاحم الخياط، مبينا ان العمل في مدينة الموصل الرياضية سيبدأ في شهر ايلول او تشرين الاول المقبلين بمدة انجاز سنتين، وتضم المدينة الرياضية ملعبا بسعة 30 الف متفرج ، فضلاً عن ملعبين للتدريبات وقاعة مغلقة متعددة الاغراض ومساحات اخرى يمكن استثمارها لأغراض رياضية عدة. كما تم الاتفاق على مباشرة المحافظة لاعادة العمل بملعب الادارة المحلية في الموصل كونه اصبح تابعاً لها على وفق قرار نقل الصلاحيات.

واضاف رياض: الوزارة لديها برامج حقيقية وتسعى للوصول الى نتائج مرجوة بعيدا عن الوعود، كما تم الاتفاق على تشكيل لجان مشتركة بين الوزارة وخلية الازمة في المجالات الهندسية والادارية والفنية والمالية من اجل انتقال سلس للصلاحيات مع عمل دؤوب لمديرية شباب ورياضة نينوى، وستصل لجنة متخصصة من الوزارة اليوم الاحد لرسم الخطة السنوية للمديرية.

وتابع: ناقشنا كيفية تفعيل الانشطة والفعاليات ونحتاج الى منشآت وبنى تحتية لاقامة هذه الفعاليات الشبابية والرياضية وتسويقها داخليا وخارجيا، لاسيما وان نينوى تحتضن جميع اطياف ومكونات الشعب العراقي، وعانت كثيرا قبل ان تستعيد عافيتها ويعود الامن والامان والاستقرار اليها.

كما تم الاتفاق مع رئيس خلية الأزمة د.مزاحم الخياط على مباشرة المحافظة باعادة العمل بملعب الادارة المحلية، كونه اصبح تابعاً لها على وفق قرار نقل الصلاحيات.

واضاف رياض: كما تم الاتفاق على تشكيل لجان مشتركة بين الوزارة وخلية الازمة في المجالات الهندسية والادارية والفنية والمالية من اجل انتقال سلس للصلاحيات مع عمل دؤوب لمديرية شباب ورياضة نينوى على تفعيل الانشطة والفعاليات.

وكان وزير الشباب والرياضة التقى في مبنى المحافظة برئيس خلية الازمة الدكتور مزاحم الخياط وقائد عمليات نينوى نجم الجبوري وعدد من المسؤولين بالمحافظة. وتم خلال اللقاء مناقشة مواضيع عدة تخص البنى التحتية الرياضية ومعاناة الأندية وقطاع الفرق الشعبية ومشكلة رواتب الموظفين العاملين في مديرية شباب ورياضة نينوى وامور عدة اخرى.

وإطلع السيد الوزير على مقر مديرية الشباب والرياضة البديل، منتدى شباب الحدباء وعمليات التاهيل التي تجري عليه، ثم التقى برؤساء وممثلي أندية المحافظة بحضور شخصيات رياضية وأكاديمية في القاعة الرياضية لمنتدى شباب الأندلس وناقش معهم كيفية التعاون لتقليل العقبات التي تعترض عملهم، وعقب اللقاء توجه السيد وزير الشباب والرياضة صوب قضاء الحمدانية لزيارة نادي قره قوش والتقى برئيس وأعضاء مجلس إدارته واطلع على منشآت النادي ثم توجه اخيراً لزيارة ملعب عمو بابا سعة الفي متفرج في القضاء واطلع على الأضرار التي خلفتها حرب داعش عليه ووعد بزيارة لجنة وزارية تقوم بالتنسيق مع المحافظة من أجل الوقوف على اهم الاحتياجات والإسراع في تلبية حاجات شباب القضاء بأسرع وقت ممكن.

جانب من جولة وزير الشباب والرياضة في الموصل

العراق يضيف أندية العرب بالقوس والسهم

بغداد ـ الصباح الجديد:

اعلن الاتحاد المركزي للقوس والسهم، ان الاتحاد العربي وافق على اقامة بطولة الاندية العربية للعبة في محافظة السليمانية.

وقال رئيس الاتحاد سعد المشهداني في بيان صحفي، ان «المكتب التنفيذي للاتحاد العربي للعبة، قد وافق على اقامة بطولة الاندية العربية في محافظة السليمانية خلال الاجتماع الذي عقد في السليمانية قبل اكثر من شهر».

واوضح انه «تم تحديد اقامة البطولة مطلع شهر ايلول المقبل، حيث ابدت كافة الدولة العربية، موافقتها للمشاركة في البطولة التي ستقام في السليمانية بمباركة عربية».

واشار إلى ان «كافة الاجراءات الادارية والفنية قد انجزت لاستضافة البطولة من خلال تشكيل لجان متعددة لاظهار البطولة بما يتلائم وحجم المشاركة».

الناشئة يلاقي سلطنة عمان وديا

بغداد ـ الصباح الجديد:

تلقى الاتحاد المركزي لكرة القدم دعوة من نظيره العماني لإقامة مباراتين تجريبيتين، في مسقط الشهر المقبل تحضيرا لتصفيات آسيا للناشئين.وقال مدرب منتخب العراق للناشئين عماد محمد «الاتحاد العماني طلب من الاتحاد المركزي تضييف منتخبنا لإقامة مباراتين وديتين في العاصمة مسقط، يومي 12 و15 حزيران المقبل، تحضيرًا لتصفيات آسيا».

وأوقعت قرعة بطولة آسيا للناشئين منتخب العراق في المجموعة السادسة إلى جانب المنتخب المضيف قرغيزستان والإمارات ولبنان.

وأضاف: «الجهاز الفني وافق على الدعوة كون المنتخب العماني يلعب بطريقة مشابهة للمنتخب الإماراتي الذي سنواجهه في تصفيات آسيا».

سعدون مديراً فنياً لنادي الحسين

بغداد ـ الصباح الجديد:

سمت الهيئة الإدارية لنادي الحسين، أول أمس، المدرب الشاب، صادق سعدون، مدربا للفريق، فيما تبقى من جولات الدوري الممتاز.

وقال مدير الفريق، فاضل زغير، في تصريحات صحفية إن الإدارة اتفقت مع سعدون، اعتبارا من الجولة الـ27 للدوري، خلفا للمدرب المستقيل عادل عجر. . وأوضح أن الإدارة تضع ثقتها في المدرب الجديد واللاعبين، للابتعاد عن خطر الهبوط للدرجة الأولى، بعد سلسلة من النتائج المخيبة للآمال.

يشار إلى أن فريق الحسين، يحتل المركز التاسع عشر في جدول ترتيب المسابقة، برصيد 20 نقطة، بعد انتهاء الجولة السادسة والعشرين.

"وطني اليد" يتوج بكأس "عليف"

بغداد ـ حسام عبد الرضا *

حقق منتخبنا الوطني لكرة اليد الفوز في بطولة الرئيس الراحل حيدر علي عليف والمقامة في دولة أذربيجان بعد تحقيقه الفوز في اخر المباريات على المنتخب الجورجي ب (20-41).. وقد حصل الكابتن جاسم محمد غصاب على افضل لاعب في البطولة.ومن المعلوم أن المنتخب العراقي قد حقق الفوز على منتخبات أذربيجان الاولمبي والوطني، وان البطولة شاركت فيها اربع منتخبات وهي (أذربيجان الوطني و أذربيجان الأولمبي وجورجيا والعراق).

* المنسق الإعلامي لاتحاد كرة اليد

منتخب كرة اليد

الشرطة يشدد قبضته على صدارة الدوري الممتاز لكرة القدم

بغداد ـ الصباح الجديد:

شدَّد فريق نادي الشرطة، قبضته على صدارة الدوري بفوزه أول امس على الكهرباء (3-5) على إستاد الشعب لحساب الجولة الـ26.. سجل أهداف الشرطة، علاء عبد الزهرة 3 أهداف «هاتريك»، والسنغالي الحسن ديالو «هدفين»، فيما سجل للكهرباء سجاد رعد، «هدفين»، ومرتضى هديب.قدم الفريقان مباراة رائعة، وشهدت 4 ركلات جزاء.. وشدد الشرطة، قبضته على الصدارة بـ66، فيما تجمد رصيد الكهرباء عند النقطة (26) في المركز الـ 16.

وخيم التعادل السلبي على مباراة أربيل والقوة الجوية، ضمن منافسات الجولة ذاتها، والتي أقيمت مساء بملعب فرانسو حريري.. ورفع القوة الجوية رصيده إلى النقطة 55 في المركز الثاني، فيما وصل رصيد أربيل إلى النقطة 29 بالمركز 13.

وحقق نادي الطلبة، فوزًا قاتلًا على ضيفه الميناء بنتيجة 2-1، على ملعب الشعب الدولي.سجل هدفي الطلبة، مصطفى جودة ومروان حسين، فيما أحرز هدف الميناء، عقيل مهدي.الشوط الأول شهد أفضلية ملحوظة للطلبة من حيث الاستحواذ على الكرة وصناعة الفرص.وسدد عبد القادر طارق، كرة علت العارضة، فيما رد الميناء عن طريق حسام مالك.

وارتفع رصيد الطلبة إلى 33 نقطة في المركز الثامن، في حين تجمد رصيد الميناء عند 25 نقطة في المركز السابع عشر.

وفي لقاء آخر، تمكن نفط ميسان من خطف نقطة التعادل من الحدود، بعدما تعادلا 1 ـ1 بملعب التاجي.سجل لنفط ميسان ثامر برغش، وتعادل للحدود منتظر عبد السادة.. ورفع نفط ميسان، رصيده إلى النقطة 39 في المركز الخامس، فيما وصل رصيد الحدود إلى النقطة 32 في المركز 11.

وتمكن النفط من خطف 3 نقاط مهمة من فوزه على الكرخ بهدف من دون رد.. هدف المباراة الوحيد جاء بتوقيع اللاعب فرحان شكور، في الدقيقة التاسعة.. وارتفع رصيد النفط للنقطة 37 في المركز السابع، بينما تجمد رصيد الكرخ عند النقطة 49 في المركز الثالث.

وفي مباراة أخرى عاد الديوانية بالنقاط الثلاث من فوزه على فريق الحسين بهدفين لهدف.. الديوانية دخل المباراة ساعيا للابتعاد عن المراكز المهددة بالهبوط فتقدم بالدقيقة التاسعة عبر مدافعه عبد الله عبد الأمير.. وفي الشوط الثاني عزز فلاح عبد الكريم تقدم الديوانية في الدقيقة 67، لكن الحسين قلص النتيجة بتسجيله الهدف الأول من ركلة جزاء في الدقيقة 88 عن طريق علي كريم.ورفع الديوانية رصيده إلى النقطة 27 في المركز 15، فيما تجمد رصيد الحسين عند النقطة 20 في المركز 19.

وخسر النجف أمام نفط الجنوب، بنتيجة (2-1)، في المباراة التي أقيمت على استاد النجف الدولي..أحرز إيدو هدف النجف، فيما سجّل هدفي نفط الجنوب كل من فيصل كاظم وجاكوب.. ورفع نفط الجنوب رصيده إلى 33 نقطة في المركز التاسع، فيما تجمد رصيد النجف عند 30 نقطة في المركز الثاني عشر.

النقيب يفرض تفوقه في بطولة السكيت

بغداد ـ الصباح الجديد:

احرز المتسابق رامي حامد النقيب المركز الاول في بطولة رمي الاطباق « السكيت » التي نظمتها جمعية الصيادين العراقيين في ميدان الجمعية ببغداد..وحل المتسابق غانم كريم بالمركز الثاني في حين احتل المتسابق وسام عماد الهبش المركز الثالث .

وسبق للنقيب ان مثل المنتخب الوطني في العديد من الاستحقاقات بينها البطولة الاسيوية التي اقيمت في الكويت شباط الماضي وبطولة العالم التي اقيمت في الامارات العربية بمشاركة متسابقين يمثلون 72 دولة وجمع فيها 88 نقطة من مجموع 125 نقطة .

وعبر النقيب عن سعادته بهذا الفوز وتمنياته بان تحظى هذه الفعالية بشكل خاص ونشاطات الجمعية بصفة عامة بالمزيد من الدعم والاهتمام.

النقيب

مفكرة اليوم

الدوري الإنجليزي	
برايتون ـ مان سيتي	5:00 مساءً
ليفربول ـ ولفرهامبتون	5:00 مساءً
الدوري الإسباني	
برشلونة ـ خيتافي	7:30 مساءً
سوسييداد ـ ريال مدريد	7:30 مساءً

تقرير

صلاح ينافس على جائزة الأفضل بالبريميرليج

مانشستر سيتي ينتظر تتويج جهوده.. وليفربول يحلم بمعجزة جديدة

لندن ـ وكالات:

بعدما تجاوز كل شيء فعله ليفربول خلال صراعهما المثير، سيضمن مانشستر سيتي لقب الدوري الإنجليزي، إذا فاز على مستضيفه برايتون آند هوف ألبيون، اليوم الأحد.. وربما يحافظ السيتي على لقبه لو خرج متعادلا، أو حتى يتعرض لهزيمة مفاجئة، إذ يدخل الجولة الأخيرة متقدما بنقطة على ليفربول، لكن فريق المدرب بيب جوارديولا يعلم أنه لا يمكن الاعتماد على هدايا من منافسه القادم من منطقة ميرسيساید.

ومن المرجح أن يحقق سيتي فوزه 14 على التوالي في الدوري ويتغلب ليفربول على وولفرهامبتون لينتصر للمرة التاسعة على التوالي، وهو ما سيرفع رصيد سيتي إلى 98 نقطة مقابل 97 لفريق المدرب يورجن كلوب.

ومن أجل وضع الأمور في نصابها، فهذا الإجمالي سيكون ثاني وثالث أكبر عدد من النقاط لفريق في الدوري الممتاز، خلف رقم سيتي القياسي برصيد 100 نقطة، الذي حققه في الموسم الماضي، عندما نال جوارديولا لقبه الأول في الدوري. ولو كانت هناك وسيلة لاقتسام اللقب هذا الموسم فلا يوجد أفضل من هذين الفريقين.

وأنهى ليفربول الموسم الماضي متأخرا بفارق 25 نقطة عن سيتي لكنه ارتقى لمستوى المنافسة وتجاوز الفارق وقدم أداء تفوق في بعض الأحيان على أفضل ما فعله فريق المدرب جوارديولا.وخسر ليفربول مرة واحدة هذا الموسم مقابل أربع لسيتي، وكان يتقدم بفارق سبع نقاط في كانون الثاني لكنه وجد أنه بالإضافة إلى الأداء ففريق المدرب جوارديولا لديه أساس من الصلب.

وظهر هذا بوضوح يوم الإثنين عندما ظل ليستر صامدا بإستاد الاتحاد، قبل أن يسدد القائد فينسن كومباني كرة من 30 مترا في المرمى، ليدخل سيتي الجولة الأخيرة ومصيره بين يديه.

واعترف جوردان هندرسون قائد ليفربول بأن فريقه بحاجة إلى «معجزة» لحصد اللقب، لكن في أسبوع انتصر فيه -4صفر على برشلونة ليتجاوز خسارته -3صفر في الذهاب ويصعد إلى نهائي دوري أبطال أوروبا، فسيكون من «الحماقة» استبعاد إمكانية أن يرفع كأس البطولة، ليضع حدا لغياب اللقب عن ليفربول منذ 29 عاما.

مانشستر سيتي.. تطلعات كبيرة للأحتفاظ باللقب

وقال هندرسون «سيتي فريق رائع ونحن أيضا، تنافسنا حتى النهاية، من سيحصد اللقب سيستحقه، من وجهة نظرنا لا نملك المزيد لنقدمه».وستكون المرة الثامنة في عصر الدوري الممتاز التي يحسم فيها اللقب في الجولة الأخيرة. وعلى غير المعتاد فهي المنافسة الوحيدة الباقية حتى الآن.

وتأكد هبوط كل من هيديرسفيلد تاون وفولهام وكارديف سيتي، في حين ضمن تشيلسي مكانه في المربع الذهبي وسيكون آرسنال بحاجة إلى سيناريو مجنون من أجل حرمان توتنهام من التأهل لدوري الأبطال.

ويحتاج آرسنال إلى الفوز في بيرنلي وهزيمة توتنهام، أمام ضيفه إيفرتون بالإضافة إلى تجاوز فارق 8 أهداف.

وحتى المنافسة على «الأفضل بين الآخرين» حسمها وولفرهامبتون بالمركز السابع في الموسم الأول لعودته إلى دوري الأضواء.لذا لا يوجد أي شيء يشتت الانتباه عن أقوى منافسة على اللقب في أوروبا في السنوات الأخيرة، إذ تتوقف نتيجته على ما سيحدث في الساحل الجنوبي وميرسيساید.

من جانب اخر، كشف الموقع الرسمي للدوري الإنجليزي الممتاز، عن المرشحين لجائزة «EA SPORTS» الخاصة باختيار أفضل لاعب في الموسم الحالي.

وأوضح الموقع أن المرشحين للجائزة هم محمد صلاح وساديو ماني وفيرجيل فان ديك (ليفربول)، وسيرجيو أجويرو وبرناردو سيلفا ورحيم سترلينج (مانشستر سيتي)، وإيدين هازارد (تشيلسي).

ويتم اختيار الفائز بالجائزة بناء على أصوات الجماهير وقادة الأندية الـ20 في البريميرليج، بالإضافة إلى الاعتماد على رأي لجنة من الخبراء.

يذكر أن فان ديك حصل على جائزة الأفضل هذا الموسم المقدمة من رابطة اللاعبين المحترفين، بينما نال سترلينج جائزة أفضل لاعب شاب.

ويصوت الجماهير لاختيار الأفضل على موقع «EA SPORTS»، وتعلن النتيجة في وقت لاحق من الأسبوع الحالي.

صحيفة يومية سياسية مستقلة

رئيس التحرير

اسماعيل زاير

الصباح الجديد
ASSABAH ● ALJADEED

الأحد 12 آيار 2019 العدد (4172) Sun. 12 May . 2019 issue

ومضة

جمال جصاني

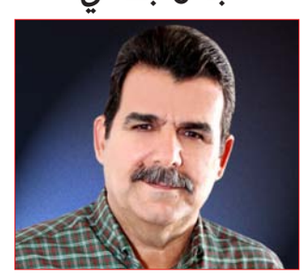

ما التخلف..؟

بمناسبة الهرجة التي تغولت بعد التناول غير الموفق للنائبة هيفاء الامين لموضوعة "التخلف" وما وصلت اليه حفرياتها ومعطياتها بين حال الجنوب العراقي مقارنة بالمجتمع اللبناني والوضع في اقليم كوردستان. وتحول ذلك الحدث العابر الى ما يشبه قميص عثمان لدى الجيل الجديد من "المحتسبين" داخل البرلمان وخارجه ومارافق ذلك من حملة سافرة ومسعورة من كل أنواع الذباب والصراصير الالكترونية. لشيطنة كل ما يمت بصلة للمشاريع المارقة التي يخشى من ولادتها مستقبلاً؛ أي قوى الحداثة والعقلانية والتعددية والحريات؛ يدفعنا كل ذلك لمراجعة معنى هذا العنوان "التخلف" وحقيقة تواجده على تضاريسنا الممتدة من الفاو لزاخو. في مقال سابق تطرقنا الى الامية ومعناها في عصرنا الحالي: حيث لم تعد محصورة في انعدام القدرة على القراءة والكتابة. بل في "عدم القدرة على الفهم". حيث يشمل هذا المعنى الجديد المتناغم وحاجات عصرنا المتعاظمة. طيفاً واسعاً ومن شتى المستويات والهلوسات والعناوين. القدرة على فهم لأنفسنا أولاً "اعرف نفسك" وما يدور حولنا من حاجات فعلية وتحولات هائلة. ومنه يمكن التعرف على شبكات التخلف الاخطبوطية التي تبسط هيمنتها لا على الجنوب والاقليم ولبنان وبغداد وحسب بل الى القوى التي تدعي التقدمية والليبرالية والحداثة واليسار. بما فيهم الحزب الذي تنتمي اليه السيدة هيفاء الامين. حيث ما زالت الزعامات والملاكات المهيمنة عليه عاجزة عن فهم ما عصف بنا طوال أكثر من نصف قرن من الكوارث والاهوال.

ان مرور أكثر من 16 عاماً على زوال النظام التوليتاري. وما نضح عن ذلك من احداث ومعطيات وفشل على الاصعدة المادية والقيمية: تؤكد وبما لا يقبل الشك قوة وسطوة التخلف على شتى تفاصيل حياة ما تبقى من مشروع الدولة والمجتمع الذي اغترب عن كل ما له صلة بالاصلاح والتنمية والتحديث. كما ان عجز العراقيين ومن شتى الرطانات والهلوسات والازياء. عن تقديم او الشروع بتأسيس بدائل حضارية (سياسية وفكرية) تنتشلهم من محنتهم هذه. يؤكد حجم وعمق الخراب الذي عصف بما تبقى لهم من عقول وارادة حرة وهمم.

لن نكشف سراً عندما نقول ان مقاليد امور البلد هي اليوم بيد طبقة سياسية وادارية ينطبق عليها وصف (اتباع الاتباع) ولا يشذ عن ذلك ما تبقى من حطام احزاب المدنية واليسار وغير ذلك من العناوين التي لم يبقى لنا سوى الفاظها كما كتب ذات غروب معروف الرصافي.

من دون ولادة قوى جديدة تمتلك ما يكفي من الشجاعة والوعي لتقول لهؤلاء المتخلفين (افرادا وجماعات) بانهم يقفون خلف كل هذا الاصرار على اعادة تدوير الجهل واللصوصية والشعوذة والتخلف؛ لا يمكن انتظار اية خطوة جادة صوب الاصلاح والتنمية والتغيير. من يتصدر المشهد الغرائبي الراهن يلقون بكل ثقلهم وترسانات "حيلهم الشرعية" وغير ذلك من ارث الوصاية على عيال الله. كي تبقى مرحلة ما يفترض انها وجدت لـ "العدالة الانتقالية" شاحبة وفاقدة لهويتها وغاياتها البعيدة عن مستنقعات التخلف والركود. كان يمكن لمثل هذه الادعاءات والشماعات والمقذوفات التي يستعين بها البعض لتسقيط والغاء الآخر المختلف وشيطنته؛ ان تتحول الى مهزلة ونكتة قبل أكثر من نصف قرن. لكنها اليوم تجد سوقاً ورواجا وسط حشود مجتمعات استرد فيها شيوخ القبائل والطوائف وكتل "الاوصياء والاتباع" مكانتهم على سنام "التغيير".

الشباب والرياضة تحتفي بالمخرجة الرائدة رجاء كاظم

سمير خليل

اقام قسم السينما والمسرح في دائرة ثقافة وفنون الشباب التابعة لوزارة الشباب والرياضة وعلى مدى يومين مهرجان (أنا المبدعة) دورة المخرجة الرائدة رجاء كاظم على قاعة مسرح الطليعة في بغداد.

بدأ المهرجان بافتتاح معرض تشكيلي لمجموعة من الفنانات. تبعه افتتاح معرض للكتاب ضمن مشروع كل يوم كتاب. وعروض مجموعة من الافلام السينمائية.

عرضت في اليوم الاول سبعة أفلام. (افتح عينيك) للمخرجة جيان علي. وفيلم (if-were) للمخرجة دعاء حسن. وفيلم (لالو) لشروق الحسن. و(سونار) لزهراء حسن. وقلوب مفقودة لآلاء غسان. و(قابل للكسر) لزهراء اياد. وفيلم (اكس فور) للمخرجة جوان عباس.

وشهدت عروض اليوم الثاني ستة عروض. (الابن) لبراء عاصم. و(صياد الهموم عريان السيد خلف) لمعهد الفنون الجميلة. و (تصويب الطفولة) لرغد ياسين. و (واقع) لسهى احمد. و(تفصال) لسالي صفاء. واعقبت العروض السينمائية جلسة نقدية ادارها الكاتب والناقد عباس لطيف.

تألفت لجنة تحكيم الافلام من الخبير السينمائي صباح رحيمة رئيسا. وعضوية ولاء المانع. والدكتور محمد عمر من دائرة ثقافة وفنون الشباب.

الفنان الدكتور محمد عمر ايوب مدير قسم السينما والمسرح في وزارة الشباب والرياضة قال عن المهرجان: مهرجان متفرد. نحتفي به بمبدعة رائدة هي المخرجة التلفازية رجاء كاظم. تظاهرة فنية نحلق فيها في مجال ابداع الشباب. نقيم تجاربهم. ودعمهم. لان الغاية الاساس في وزارتنا. كسب الشباب وتمكينهم ومنحهم المخرجات لقضية الاحتراف.

ويضيف: في مهرجاننا الأول هذا تسلمنا (64) فيلما. وشكلنا لجنة فرز اختارت (14) فيلما عرضت على مدى يومين. الغرض من المهرجان تسليط الضوء واعطاء حافز للبنات والشابات المبدعات. ليقدمن ابداعهن ومشاركتهن في المشهد الثقافي العراقي. واود ان اذكر ان فكرة اقامة هذا المهرجان كانت مشتركة بين مؤسسة فنون الثقافة العربية التي يرأسها الاستاذ وهاب السيد. بالتعاون مع بعض الشركات والمؤسسات ومنها مؤسسة الق الثقافية التراثية.

جانب من التكريم

المحتفى بها المخرجة الرائدة رجاء كاظم ابدت سعادتها لاختيارها الضيفة الاولى لهذا المهرجان وقالت: المهرجانات عملية ارشفة للنشاط الإبداعي. فرصة سعيدة ان اكون بينكم وفرصة لدعم الشباب وابداعاتهم.

وتابعت: اخترت طريق الفن برغم ممانعة العائلة. الا ان والدي شجعني ودعمني كي استمر واواصل العمل. عملنا مع مخرجين كبار. ومن رموز الفن العراقي. عملت مع خالد المحارب. وخليل شوقي. ومحمد يوسف الجنابي. وعبد الهادي مبارك.

وأضافت: كنا نحب عملنا ونحرص ان يكون متكاملا. تدرجنا بالعمل خطوة خطوة وبتأن. فقد عملت أربع سنوات مساعد مخرج. وسنتين مخرج مساعد. ثم مخرج منفذ. كانت اول تمثيلية لي (بحثا عن الحب) بعدها دخلت عالم الدراما الواسع مخرجة للمسلسلات وما زلت اتأنى قبل قبول بأي عمل.

وعن اخر اعمالها تقول: رباعية لقناة العراقية كتبتها الدكتورة عواطف نعيم. وبرغم انها تتكون من أربع حلقات. الا ان موضوعها اعجبني. والذي يتحدث عن العلاقات الاجتماعية والعلاقة بين الجيران التي نفتقدها اليوم.

"تحدي الرقص" يجتاح إيران.. والحكومة تحذر

الصباح الجديد ـ وكالات:

في الوقت الذي لم يستبعد فيه الرئيس الأميركي دونالد ترامب. مواجهة عسكرية مع إيران. داعيا النظام هناك إلى التفاوض على اتفاق نووي جديد. انشغلت الحكومة بالقضاء على أغنية انتشرت في المدارس.

فبعد أن احتلت أغنية "جنتلمان" للمغني الإيراني المقيم في الولايات المتحدة. ساسي مانكان. صدارة مواقع التواصل في إيران خلال الأيام الماضية. دعا وزير التعليم الإيراني قوات الشرطة لتتبع مصدر ما وصفه بـ"الفيديوهات المزعجة". والتي أظهرت تلاميذ يرقصون على أنغام تلك الأغنية.

وتندرج الفيديوهات ضمن "تحدي الرقص". والذي يشمل بث مقاطع لتلاميذ في مدارس متعددة يرقصون في جميع أنحاء إيران على أغنية "جنتلمان" التي أصدرها مانكان مؤخرا.

وتلاحق الشرطة عددا من التلاميذ والمدرسين. الذين ظهروا في عدد من الفيديوهات وهم يرقصون على الأغنية. بحسب المركز الذي نقل عن وزير التعليم محمد بطحائي قوله: "يحاول العدو طرقا متعددة لإثارة حالة من القلق بين المواطنين بنشر مثل هذه الفيديوهات المزعجة التي رأيناها".

وأضاف: "إني متأكد من وجود مؤامرة سياسية خلف نشر هذه الفيديوهات المصورة في المدارس". مشيرا إلى أنه "تم تعيين فريق يشمل أخصائيين لكشف مصدر هذه المقاطع".

وأثار تحرك الحكومة الإيرانية في قضية الفيديوهات غضب عدد كبير من رواد مواقع التواصل. حيث غرد أحدهم على تويتر قائلا: "عندما يظهر رجال السلطة ذات القدر من الغضب الذي أبدوه على فيديوهات مانكان تجاه قضايا مهمة مثل الفساد وسرقة الأموال العامة. سيكون ذلك يوما مهما في تاريخ البلاد".

أخبارهم

احمد سعد

وجهت الإعلامية بسمة وهبة سؤالا للفنان أحمد سعد. خلال الجزء الثاني. من حلقته ببرنامجها "شيخ الحارة" المذاع على احدى الفضائيات المصرية. والسؤال كان كالتالي "لو كان بإمكانك ان ترجع احدى طليقتيك هل ستختار ريم البارودي ام سمية الخشاب؟ وكانت اجابته صادمة لوهبة وللجمهور حين قال " لو كان بالإمكان الرجوع بالزمن فسأمتنع عن قرار الزواج بهما او باي امرأة أخرى لأرجع كما كنت عازبا حرا. يذكر ان زواج احمد سعد بسمية الخشاب اثار جدلا واسعا على مواقع التواصل الاجتماعي ووسائل الاعلام بسبب طلاقه من ريم البارودي التي تعاطف معها الجمهور بسبب ما وصفته بخيانته لها. وكذلك الفارق العمري بين سمية الخشاب وسعد.

ايتن عامر

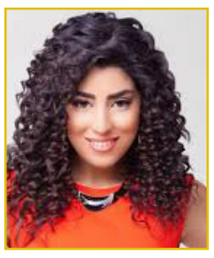

تحدثت الفنانة المصرية أيتن عامر في اخر لقاءاتها الفنية. عن بعض المواقف الصعبة التي تعرضت لها منذ بداية شوطها الفني حتى الآن. ومنها موقف جمعها بالفنانة آثار الحكيم. وأكدت أنه من المواقف الصعبة التي لا تحب أن تتذكرها. فعندما حلت ضيفة على برنامج "افطر معانا" الذي عرضته احدى القنوات المصرية قبل عدة أعوام. كانت ضيفة الحلقة معها آثار الحكيم. ووزير التعليم. وبمجرد أن وصلت آثار إلى الاستوديو اشترطت أن تكون بمفردها. وأضافت آيتن عامر "الموقف سبب لي ازعاجا واحراجا فقد شعرت أني ضئيلة". وكررتها بفقرة الإفطار اذ رفضت أيضا ان تجلس ايتن عامر بجانبها على الطاولة. ما تسبب بغضب الأخيرة ومغادرتها الاستوديو.

محمد قماح

يستعد المطرب محمد قماح لطرح أغنية جديدة بمناسبة شهر رمضان الكريم تحمل اسم "شهر الصيام". من كلمات محمد الغوشي. وألحان يوحنا. وتوزيع بيشوي صفوت. ومن المقرر طرحها خلال الأيام المقبلة.

من ناحية أخرى انتهى قماح من وضع اللمسات النهائية على ألبومه الجديد "ليالي زمان" تمهيدا لطرحه في الأسواق خلال الأيام القليلة المقبلة. بعد أن سلم قماح النسخة النهائية من الألبوم للشركة المنتجة.

عباءات لمناسبات رمضانية

الصباح الجديد ـ وكالات:

يجلب شهر رمضان الكريم معه البهجة والسعادة. فتكثر الزيارات للعائلة والأقارب والأصدقاء. وتلجأ النساء لدور الأزياء والأسواق لشراء كل ما هو جميل ليظهرها بإطلالة مميزة وتتناسب مع الأجواء الرمضانية.

وتقدم خبيرة التصميم والأزياء منيرة الشهري. نبذة صغيرة عن أزياء مطرزة تناسب المرأة في رمضان. وتقول: عندما نتحدث عن التطريز فنحن نتحدث عن مجال عريق من مجالات الأزياء التي لا يستغني عنها أي مصمم عند عرض مجموعته. اذ إن أكثر المصممين يلجأون إليه للفت الأنظار. بل إن البعض منهم قد يعتمد التطريز كخط أساسي في تنفيذ مجموعته.

وتضيف الشهري. "تتنوع الأزياء في رمضان فمنها ما يكون قطعة واحدة. ومنها ما هو أكثر. وما يتخذ شكل العباءة المفتوحة من الأمام. وهي الدارجة هذا الموسم. والجميل أن غالبية هذه التصاميم تتميز بالتركيز على موضوع التطريز الذي يزيد من رقي القطعة وفخامتها. فالتطريز يكون متنوعًا فمنه التطريز بالخيوط أو بالخرز أو الكريستال أو الشرائط أو اللؤلؤ أو ما هو مصنع ومعد للتطريز كالأصداف والترتر والأشكال الحجرية وغيرها".

وتنوعت خامة الاقمشة التي اختيرت للعباءة المطرزة. فمنها الصيفي. الخفيف أو الشفاف. ومنها الشتوي. ومنها ما يحتوي على الخامتين. ولكي تتميزي وتنفردي عن غيرك يجب اختيار ملابسك بعناية على وفق ما يناسبك من ناحية شكل الجسم والعمر. وما يتناسب مع طبيعة الزيارة او المناسبة.

سويسرا تدشن "سينما السرير"

الصباح الجديد ـ وكالات:

شهدت بلدية شبرايتنباخ في سويسرا. افتتاح قاعة سينمائية جديدة بخاصية غير مسبوقة. على وفق ما ذكرت صحيفة "ديلي ميل" البريطانية.

وقال المصدر إن الصالة السينمائية الجديدة توفر للمشاهدين أسرّة بدلا من المقاعد الاعتيادية والتقليدية. حيث يمكن للمشاهد أن يتابع الفيلم مستلقيا على راحته. وكأنه في منزله.

وذكرت "سينما باثي". التي تتواجد في شبرايتنباخ القريبة من الحدود السويسرية الألمانية. أن الأسرة متوفرة في قاعة "VIP" (كبار الشخصيات). مضيفا أن الهدف من هذا التحديث هو جذب عشاق خدمات البث المنزلي مثل "نتلفيكس" و"أمازون برايم" إلى صالات السينما.

وتضم قاعة "كبار الشخصيات" 11 سريرا لشخصين. تحتوي كل واحدة منها على مساند للرأس قابلة للتعديل إلكترونيا.

وتبلغ قيمة تذكرة هذه القاعة 49 فرنك سويسري (48 دولار أميركي). تشمل الطعام والشراب. مقابل 19.5 فرنك (19 دولار) للتذكرة الاعتيادية.

وقال فينانزيو دي باكو. الرئيس التنفيذي لشركة "باثي سويسرا". إنه سيتم تغيير الأغطية بعد نهاية كل فيلم لتجنب مشكلات النظافة. مضيفا أن الأسرّة جرى تجريبها واختبارها بنجاح.

وتابع "النظافة أمر مهم للغاية بالنسبة لنا.. وهذه الخدمة حصرية ولا تتوفر في أي قاعة سينمائية سويسرية أخرى".

آن هاثهوي تعلن فيلمها الكوميدي الثاني

الصباح الجديد ـ وكالات:

يُعد عام 2019. عام العودة القويّة للنجمة العالميةِ آن هاثهوي. إذ بدأت عامها المثير بإطلاق فيلم الإثارة والغموض Serenity مع الممثل الوسيم "ماثيو ما كونهي". وها هي بصدد إطلاق فيلمها الكوميدي الثّاني The Hustle. كما وعدت الجمهور بفيلم ثالث. ستُطلِقه في نهاية العام الجاري.

وتُشاركُ هاثهوي الممثلة الأسترالية ريبيل ويلسون بطولة الفيلم أيضًا. إذ إنّه سيكون النّسخة الأنثوية عن الفيلم الكوميدي Dirty Rotten Scoundrels لستيف مارتن وميشيل كاين. الذي أطلق عام 1988.

وتشارك هاثهواي مع عدد من الجمعيات الخيرية. بما في ذلك مؤسسة التحالف الإبداعي. وشبكة المرأة. ومستشفى بحوث الاطفال. وحملة حقوق الإنسان. و"مسرح والمصاصة" وهي المنظمة التي تعتني بتوفير متطلبات ترفيهية للأطفال يعيشون في حالة صحية حرجة.

في عام 2008. تم تكريم هاثهوي في مجلة "المرأة في هوليوود" كما تم تكريمها لعملها مع حملة شبكة المرأة التي تعنى في مجال حقوق الإنسان.

"غوغل" يساعد فنانة كويتية في كشف مقلب "رامز في الشلال"

الصباح الجديد ـ وكالات:

تطرقت الفنانة الكويتية. هند البلوشي. إلى حقيقة فبركة برنامج المقالب "رامز في الشلال". وكذلك تفاصيل وقوعها ضحية في إحدى حلقاته. المذاعة خلال شهر رمضان.

وقالت البلوشي في حوارها لفضائية "إيه تي في" الكويتية: الناس كلها تقول إنني كنت على علم بمقلب رامز جلال قبل تصوير البرنامج أكيد مفبرك وتمثيل.

وأضافت: لكن ما حدث معي أنني كنت أصور آخر مشاهد مسلسلي "25 دقيقة". وجاءني اتصال من أحد المعدين يسألني إذا كنت أقبل الظهور في برنامج مسابقات أم لا. وطلب مني ارتداء ملابس عادية وحذاء مريح.

وتابعت: بالفعل تم الاتفاق على ظهوري في البرنامج الذي سيصور في جزيرة بالي بإندونيسيا. ثم أخبروني أنني سأظهر مع الإعلامية مهيرة عبد العزيز. وأنا لم أكن أعرفها. فسألت عنها قالوا لي ابحثي على شبكة الإنترنت و"غوغل". وأنت تعرفين من هي. وبالفعل فعلت ذلك. ليظهر لي في المقابل رامز جلال ومهيرة في خدعة 2019.

ويقوم رامز جلال في برنامجه باستقدام أحد مشاهير الرياضة أو الفن أو الإعلام. واصطحابه إلى دولة إندونيسيا. ليتعرض لمغامرة صعبة وغير متوقعة. في إحدى الجزر. لتبدأ بعدها حركات الإثارة والرعب في الظهور.