ASSABAH ALJADEED

الصباح الجديد

السنة الرابعة عشرة
يومية سياسية مستقلة
صاحب الامتياز رئيس التحرير
اسماعيل زاير
alsabahaljaded@gmail.com
assabahaljaded@yahoo.com
www.newsabah.com

16 صفحة

Wed. 25 Jul. 2018 issue (3985)
الأربعاء 25 تموز 2018 العدد (3985)

6

إيرانيون يرفضون مزاعم ترامب حول دعم الشعب ضد حكومة بلادهم

15

إريكسون قريبا من قيادة الأسود.. وعقد تايلاندي لـ "الجنرال"

بيان نقابة المحاسبين والمدققين

تنفي نقابتنا خبرا ظهر في قناة الرافدين وقناة الرشيد الفضائيتين الموقرتين يسيء الى سمعة مجلس النقابة وشرعيته وفي الوقت الذي نكذب فيه هذه الادعاءات نحتفظ بحقنا القانوني اتجاه هذه الاخبار التي تقع تحت طائلة القانون.

مجلس النقابة

7.484 ترليون دينار الفائض في الموازنة الحالية

7 آلاف درجة وظيفية لذي قار والحكومة تعد المواطن أن يشهد تغيّر مستوى الخدمات قريباً

بغداد ـ الصباح الجديد:
في حين يرجّح أن يساعد الفائض في الموازنة الحالية، رئاسة الوزراء في تلبية بعض مطالب المواطنين بعد أن بلغ هذا الفائض في الأشهر الستة الأخيرة 7.484 ترليون دينارا، أعلنت محافظة ذي قار، أمس الثلاثاء، موافقة الحكومة على اطلاق 7 الاف درجة وظيفية للمحافظة، تلبية لأحد المطالب التي رفعتها الى رئيس الوزراء، وهذا في وقت اكدت الحكومة ان تغييرا ملحوظاً على مستوى الخدمات سيشهده المواطن خلال المدة القليلة المقبلة، فمن الناصرية، قال محافظ ذي قار يحيى الناصري في بيان تلقت الصباح الجديد، نسخة منه ان "الحكومة المحلية استحصلت موافقة رئيس مجلس الوزراء على اطلاق التعيينات بحركة الملاك لدوائر المحافظة بواقع سبعة الاف درجة وظيفية"، مبينا انه "تمت مفاتحة وزارة المالية لتوفير الغطاء المالي لتلك الدرجات".

واضاف "نحن بانتظار توفير الغطاء المالي من قبل وزارة المالية لتلك الدرجات خلال الاسبوع المقبل"، لافتاً الى ان "خلية الازمة تواصل اجتماعاتها اليومية ولديها اعضاء في بغداد يتابعون تنفيذ مطالب المحافظة مع الوزارات والجهات المعنية".

وتابع الناصري ان "الدرجات الوظيفية كانت ضمن المطالب التي رفعتها المحافظة الى رئيس الوزراء خلال لقائه شيوخ عشائر ووجهاء ذي قار".

وعقد رئيس الوزراء حيدر العبادي، في 19 تموز 2018، اجتماعا موسعا مع شيوخ ووجهاء وحكومة ذي قار المحلية للاستماع لمطالب المحافظة، فيما وجه بتنفيذ مجموعة من القرارات بينها اطلاق التعيينات لدرجات حركة الملاك ودفع حصة المحافظة من البترودولار.

وعلى صعيد ذي صلة، اكد المتحدث باسم مكتب رئيس الوزراء سعد الحديثي، أمس الثلاثاء، ان المواطن سيشهد تغييرا ملحوظاً على مستوى الخدمات خلال المدة القليلة المقبلة.

وقال الحديثي لوكالة الانباء العراقية الرسمية، إن "وجود خلية الأزمة المركزية برئاسة رئيس مجلس الوزراء ومباشرة عملها بصور آنية و متواصلة مع وجود لجان فرعية لها في الوزارات و الحكومات المحلية في المحافظات و انعقادها بشكل مستمر، يذلل الكثير من التعقيدات التي كانت تقف عائقاً أمام الاستجابة السريعة لمطالب المتظاهرين بتوفير واقع خدمي أفضل".

واضاف ان "رئيس الوزراء والحكومة المركزية حريصة كل الحرص على درء جميع منافذ الفساد".

تتمة ص3

جانب من تظاهرات ذي قار

أكثر من 7 مليارات دولار صادرات نفط العراق في حزيران

بغداد ـ الصباح الجديد:
أعلنت وزارة النفط عن مجموع الصادرات النفطية والايرادات المتحققة لشهر حزيران الماضي ، بحسب الإحصائية النهائية الصادرة من شركة تسويق النفط العراقية (سومو) .

اذ بلغت كمية الصادرات من النفط الخام (105) مليونا و(640) الفا و(161) برميلا (مائة وخمسة ملايين وستمائة واربعون الفا ومائة وواحد وستون برميلا) . بإيرادات بلغت (7) مليارات و(263) مليونا و (555) الف دولار (سبعة مليارات ومائتين وثلاثة وستون مليونا وخمسمائة وخمس وخمسون الف دولار).

وقال المتحدث باسم وزارة النفط عاصم جهاد ان مجموع الكميات المصدرة من النفط الخام لشهر حزيران الماضي من الحقول النفطية في وسط وجنوب العراق بلغت (105) ملايين و (640) الفا و(161) برميلا . بإيرادات بلغت (7) مليارات و(263) مليونا و (555) الف دولار . فيما لم تسجل الاحصائية صادرات من حقول كركوك.

تتمة ص3

نتائج السادس الإعدادي تعلن في الأسبوع الأول من الشهر المقبل

بغداد ـ الصباح الجديد:
حددت وزارة التربية، موعد إعلان نتائج الدور الأول لمرحلة السادس الإعدادي للعام الدراسي 2017 - 2018 في الأسبوع الأول من شهر آب المقبل .

وذكر مصدر خاص في مديرية التقويم والامتحانات بالوزارة في بيان له أن "اللجنة الدائمة للامتحانات بالوزارة وبالتنسيق مع مديرية التقويم والامتحانات ومركز الفحص، أكدت أنه سيتم إعلان نتائج الدور الأول للعام الدراسي {2017 ــ 2018} خلال الأسبوع الأول من شهر آب المقبل".

وبين ان "عملية التصحيح والتدقيق تسير بانسيابية عالية في مركز فحص الدراسة الإعدادية." مشيرا الى "وجود مواد تم إنجاز تصحيحها وتدقيقها." لافتا إلى أن" اللجان المعنية بالتصحيح مستمرة بعملها بشكل يومي من السابعة صباحا لغاية السادسة مساءً".

وأشار المصدر الى "وجود تأمين عالٍ من قبل القوات الأمنية لمركز الفَحص، فضلا عن وجود كاميرات مراقبة منتشرة داخله لمتابعة آلية التصحيح صوتا وصورة، فضلا عن وجود لجان وزارية تجري زيارات مفاجئة له لمتابعة العملية عن كثب وبشفافية عالية".

تتمة ص3

كتل في برلمان الإقليم تسعى الى قانون يخفض نسبة كوتا المكونات 2

عقد مؤتمر لمناقشة مشاريع دعم الاستقرار في تلعفر 3

حوّل جميع الصلاحيات الخدمية الى الحكومات المحلية في المحافظات

خبراء: مجلس النوّاب يتحمل مسؤلية تردي الواقع الإنساني والخدمات في البلاد

بغداد ـ وعد الشمري:
حمّل خبراء، أمس الثلاثاء، الإدارات المحلية مسؤولية تردي الواقع الإنساني في المحافظات، لافتين إلى أن مجلس النواب قام بتحويل جميع الصلاحيات الخدمية لتلك الإدارات، في حين أشادوا بموقف الحكومة الاتحادية في التعامل مع مطالب المحتجين.

وقال الخبير القانوني حيدر الصوفي في تصريح إلى "الصباح الجديد"، أن "تحميل الحكومة الاتحادية الحالية المسؤولية الكاملة عن مطالب المتظاهرين غير صحيح ومجافٍ للواقع".

وأضاف الصوفي ان "الخلل الحاصل في الخدمات والاستثمار ليس بالجديد، انما بالتزامن مع جميع الحكومات والادارات المحلية المتعاقبة بعد عام 2003".

وأوضح أن "الموازنات التي كانت كمياتها كبيرة تنقسم إلى نصفين، الاول يذهب إلى تنمية الاقاليم ويرصد تخصيصاتها إلى المحافظات ويكون الانفاق من صلاحية المحافظ ومجالس المحافظات".

وبين الصوفي أن "النصف الاخر يكون إلى الوزارات التي تقوم بإنفاقها بحسب ما تتطلبه الحاجة"، مشيراً إلى أن "المشاريع الصغيرة والكبيرة والاستراتيجية يتطلب تنفيذها سياسة عمل متكاملة وجهود حكومات في ما بينها".

تتمة ص3

الزراعة تمنع استيراد خمسة محاصيل جرّاء تخمة الأسواق بها

بغداد ـ الصباح الجديد:
أعلنت وزارة الزراعة، أمس الثلاثاء، منع استيراد خمسة محاصيل زراعية، عازية ذلك الى وفرة المنتج منها في البلاد محليا وبما يغطي ويزيد على حاجة الأسواق المحلية منها.

وقال الناطق الإعلامي في الوزارة حميد النايف في بيان اطلعت عليه " الصباح الجديد " إن "الوزارة وبالتعاون والتنسيق مع هيئة المنافذ الحدودية وبعد اخذ الموافقات الاصولية من الامانة العامة لمجلس الوزراء، اصدرت امرا بمنع دخول خمسة من المحاصيل الزراعية وهي الطماطم والبطاطا والخيار والرقي والباذنجان".

واضاف النايف، أن "انتاج بغداد ومحافظات البلاد المختلفة من هذه المحاصيل الزراعية يغطي او يزيد على الحاجة الفعلية للأسواق المحلية منها.

تتمة ص3

توطين رواتب 100 ألف موظف في المصرف العراقي للتجارة

بغداد ـ الصباح الجديد:
كشف المصرف العراقي للتجارة، الثلاثاء، عن ارتفاع أعداد الموظفين الموطنين لرواتبهم لديه الى ما يقارب الـ 100 ألف موزعين بين 35 وزارة ومؤسسة حكومية.

وقال مدير المصرف التابع لوزارة المالية فيصل الهيمص في تصريح صحفي إن "المصرف عمل منذ ما يقارب العامين على توطين رواتب الموظفين ضمن التوجهات الحكومية بهذا الشأن، على ان يتم دفعها عبر المصارف الكترونيا".

وأضاف أن "المشروع بدأ بخمس دوائر تشمل ما يقرب من خمسة الاف موظف"، مؤكدا ان "المصرف يسدد حاليا الرواتب لـ 60 ألف موظف موزعين بين 27 وزارة".

تتمة ص3

تقرير

الحرائق تلتهم 300 دونم من بساتين ديالى

بغداد ـ الصباح الجديد:
أعلن مجلس محافظة ديالى أن حرائق البساتين التهمت 300 دونم خلال العام الحالي حتى الآن، في حين أشار الى أن أغلبها متعمد.

وقال رئيس المجلس علي الدايني في بيان حصلت " الصباح الجديد" على نسخة منه إن "حرائق البساتين لم تعد حوادث منفردة بل ظاهرة آخذة بالزيادة وبشكل يثير الكثير من علامات الاستفهام"، موضحا أن "300 دونم التهمتها النيران حتى الآن خلال العام الحالي 2018".

واضاف رئيس المجلس ان "اغلب حرائق البساتين متعمدة على وفق المعلومات المتوفرة"، مؤكدا أن "العديد من مدن ديالى ومنها بعقوبة تعاني من فقدان الاحزمة الخضر ما يجعلنا امام كوارث بيئية كبيرة تستدعي تحركا جديا لانهاء حرائق البساتين".

جانب من بستاين ديالى

وسجلت محافظة ديالى، خلال الاشهر الماضية، العشرات من الحرائق التي اصابت البساتين ما ادى الى هلاك عشرات الدونمات المزروعة.

الى ذلك كشف رئيس لجنة الزراعة في مجلس المحافظة حقي الجبوري انتقال ما اسماها بـ "حمى تجريف البساتين" بين مزارعي وفلاحي المحافظة بسرعة غير مسبوقة، بهدف استثمارها وتحويلها الى اراض سكنية لعدة اسباب.

وقال الجبوري ان "اغلب مزارعي وفلاحي محافظة ديالى لجأوا مؤخرا الى تجريف البساتين والاراضي الزراعية الخضر الخاصة بهم، عبر حرقها او قطع اشجارها، بهدف بيعها او استثمارها بعد تقسيمها وتحويلها الى اراضي سكنية".

تتمة ص3

عنوان الجريدة: بغداد ـ الوزيرية / رقم الايداع في دار الكتب والوثائق ببغداد 777 لسنة 2004 / رقم الاعتماد في نقابة الصحفيين العراقيين 301 / طبعت بمطابع دار الصباح الجديد للصحافة والنشر

د. علي شمخي

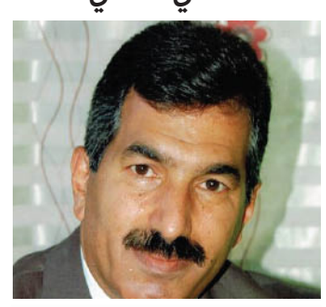

صنع العزلة !

تتصاعد الدعوات في الدول الغربية من اجل ايقاف مد الهجرة المتزايدة من البلدان الافريقية ودول الشرق الاوسط وفي اخر المواقف رفضت هنغاريا المصادقة على قانون الهجرة الجديد الذي تبناه الاتحاد الاوربي بحجة انه لايدعم الاستقرار ويشجع على حركة المهاجرين واذا تمعنا في هذا الملف فاننا سنجد ان الاسباب الرئيسية للتحديات التي تواجهها اوربا يتمثل في النزاعات العسكرية والصراعات السياسية التي تحدث داخل الدول التي ياتي منها المهاجرين فالاحداث في العراق وليبيا وسوريا والسودان والصومال ساهمت الى حد بعيد في تفاقم الانقسام الاجتماعي وتعميق الخلافات الدينية والقومية والمذهبية وقادت الى عزلة المجتمعات عن العالم وتاخرها عن اللحاق بالمسارات الاقتصادية التي تؤدي الى تامين وسائل العيش الكريمة وتحقيق الامن والاستقرار ولو بالحدود الدنيا مما دفع بالالاف الى التفكير بالهجرة والمغامرة بارواحهم والالتحاق بافواج التهريب في البحار او قطع الاف الكيلومترات في محطات العبور البرية من اجل الوصول الى بلدان تتوفر فيها مثل هذه المقومات وبالتالي فان المسؤولية الاكبر تقع اليوم على الانظمة السياسية التي تسببت بمثل هذه العزلة وتسببت بارباك الاوضاع الداخلية وخلخلة التركيب السكاني وفاقمت من حركات النزوح في اجزاء من العراق وسوريا وليبيا والصومال والسودان ودول اخرى ومن هنا فان هذه الاحداث تبعث برسائل قيمة عن السبل الكفيلة بحماية الشعوب والدول من التدخلات الخارجية وابعادها من متاهات الحروب والانزواء والعزلة عن العالم المتحضر وسيكون من المهم على كل نظام سياسي الاصغاء لمطالب الشعب الذي يمثله والاستجابة لتطلعاته ومواجهة الانتهاكات التي تتسبب بتاخره والعمل من اجل تحقيق العدالة بين افراده بما يشعرهم برعاية الدولة وسهرها وحرصها على سيادتها وكرامة شعبها وخلاف ذلك فان الفوضى والخراب هو ماينتظر مثل هذه الدول وستكون الفرصة مؤاتية لدول اخرى للتدخل ولجهات ومجموعات للعبث وتحريف مسار الاحداث بما يخدم مصالحها وبما يعمق من معاناة الشعوب .

رفضه التركمان وعدّوه تجاوزًا وانتهاكاً للتعايش في الإقليم

كتل في برلمان الإقليم تسعى الى قانون يخفض نسبة كوتا المكونات

برلمان الاقليم

السليمانية - الصباح الجديد - عباس كاريزي:

طالبت اغلب الكتل في برلمان كردستان بصياغة قانون جديد لتقليل او تعديل نسبة كوتا المكونات، يمنع استغلال الكوتا من قبل الاحزاب المتنفذة في الاقليم.

وقال عضو برلمان كردستان عن حركة التغيير بيستون قادر، ان الاحزاب السياسية المتنفذة وبالاستفادة من ثغرات في قانون الانتخابات في كردستان تمكنت من ارسال مرشحيهم وكوادرهم الى برلمان كردستان بحجة انهم يمثلون التركمان والمكونات الاخرى.

واضاف قادر، ان كتلة حركة التغيير تدعو الى معالجة هذا الخلل وتعديل عدد مقاعد الكوتا، عبر انشاء سجل جديد للناخبين خاص بالمكونات، عبر مشروع قانون، كي تتمكن عبره المكونات من التصويت لممثليهم الحقيقيين في برلمان كردستان.

ويبلغ عدد مقاعد كوتا المكونات في برلمان كردستان 11 مقعدا موزعة بين المكونين الكلدواشوريين والتركمان، الذي تقول اغلب الاحزاب الكردستانية، ان الحزب الديمقراطي الكردستاني بزعامة مسعود بارزاني استغلها وتمكن في الانتخابات السابقة لبرلمان كردستان التي جرت عام 2013، من استغلالها لايصال كوادر تابعين له الى برلمان كردستان على انهم يمثلون التركمان والمسيحيين، ما ادى الى حرمان هذين المكونين من حقهما في ان يكون لهما ممثلون حقيقيون في برلمان الاقليم.

بدورها قالت تلار لطيف عضو برلمان كردستان عن كتلة الاتحاد الوطني، ان صياغة مشروع يحافظ بموجبه على اصوات الكوتا مهم وهو بحاجة الى اجماع بين الكتل في برلمان الاقليم، وان حزبها يؤيد اعادة صياغة هذا القانون بما يضمن حقوق الكوتا.

> **كانت كتل رئيسة في برلمان الاقليم قد قدمت عام 2015 مشروع قانون لتخفيض نسبة الكوتا في برلمان الاقليم، الا ان تعطيل برلمان كردستان من قبل الحزب الديمقراطي عقب ازمة رئاسة الاقليم حال دون ادراج المشروع في برنامج عمل برلمان الاقليم.**

بدورها قالت مقرر اللجنة القانونية في برلمان كردستان بهار محمود في تصريح للصباح الجديد، ان حركة التغيير لا تطالب بتقليل نسبة كوتا المكونات في برلمان كردستان، الا انها تريد تنظيم نسبة الكوتا ومنع استغلالها من قبل الاحزاب الرئيسة.

وتابعت محمود «اننا نسعى لانشاء سجل جديد للناخبين خاص بالكوتا واقامة مراكز تسجيل وتصويت خاصة بهم كي يتمكنوا من التصويت لمرشحيهم الحقيقيين».

وبينما قالت مصادر مطلعة للصباح الجديد ان كتلتي الاتحاد الوطني وحركة التغيير قدم كل منهما مشروعا لمعالجة نسبة الكوتا وتعديلها ضمن قانون يشرعه برلمان الاقليم، رفض التركمان اي مشروع يقدم لتقليل نسبة كوتا المكونات في برلمان الاقليم.

وقال رئيس كتلة الجبهة التركمانية في برلمان الاقليم ايدن معروف في تصريح للصباح الجديد، ان حزبه لا يؤيد اي مقترح او مشروع يقدمه اي طرف سياسي لتخفيض نسبة كوتا المكونات في برلمان كردستان، مؤكدا ان الاحزاب السياسية المتنفذة في الاقليم تستغل مقاعد الكوتا ولا تتيح للممثلين الحقيقيين للمكونات من الوصول الى برلمان كردستان.

وتابع معروف، ان التركمان مكون اساسي في الاقليم والعراق على حد سواء واي مقترح لتخفيض نسبة الكوتا سيؤثر سلبا على مجمل العملية الديمقراطية وهو لا يخدم التعايش والتالف الاجتماعي بين المكونات.

واضاف، ان استغلال مقاعد الكوتا من قبل الاحزاب المتنفذة لايعطي الذريعة لاي جهة سياسية بالسعي لتقليل نسبة تمثيل المكونات في برلمان الاقليم، وان هناك اليات اخرى لمنع استغلالها من قبل الاحزاب، مشيرا الى ان حزبه يدعم مشروعا قدمه اعضاء المكون المسيحي في برلمان الاقليم لوضع صناديق اقتراع خاصة بالمكونات كي يتمكنوا من انتخاب ممثليهم الحقيقيين.

واشار معروف الى انه لايوجد لحد الان اي احصاء او تعداد رسمي لعدد وحجم المكونات في الاقليم، لافتا الى غبن كبير لحق بالمكون التركماني في العراق واقليم كردستان على حد سواء، وانهم ليسوا مشاركين بنحو فعلي في صناعة القرار السياسي في البلاد، وهو ما عدّه خللاً ينبغي معالجته ووضع الحلول الجذرية له.

وكانت كتل رئيسة في برلمان الاقليم قد قدمت عام 2015مشروع قانون لتخفيض نسبة الكوتا في برلمان الاقليم، الا ان تعطيل برلمان كردستان من قبل الحزب الديمقراطي عقب ازمة رئاسة الاقليم حال دون ادراج المشروع في برنامج عمل برلمان الاقليم. ووفقا للتعديل الرابع لقانون الانتخابات في اقليم كردستان فان عدد مقاعد الكوتا يبلغ 11 مقعدا خمسة منها مخصصة للكلدواشوريين ومثلها للتركمان ومقعد للارمن.

وكان ممثلون عن ابناء الطائفة الايزدية والكاكائيين قد طالبوا بتخصيص مقاعد كوتا لهذين المكونين في برلمان كردستان، على غرار مقاعد الكوتا ال 11 المخصصة للتركمان والمسيحيين.

سبّب خسائر مالية ضخمة ومشكلات لعشاق المارد الأزرق

مثقفون وناشطون: الانترنت حق لكل فرد وقطعه انتهاك لحريات الأفراد وتداول المعلومات

بغداد- زينب الحسني :

خلال أيام التظاهرات التي عمّت بعض مدن العراق، قامت السلطات بقطع الانترنيت عن أغلب مناطق البلاد، ما سبب خسائر مالية ضخمة ومشكلات لعشاق المارد الأزرق «فيس بوك» وروابط الانترنت وشبكاته ومواقعه وبرامجه المتعددة. وقد تعرضت الشركات والمؤسسات الى خسائر كبيرة بسبب هذا الانقطاع. وانحازت اراء المواطنين الى ان الانترنت حق لكل فرد ويعد قطعه انتهاكاً لحريات الافراد وتداول المعلومات.

وبالرغم من انقطاع الأنترنت في عموم البلاد إلا أن رواد «السوشيال ميديا» لم يلبثوا أن عاودوا مشاركة الأحداث حال عودة الانترنت.

وقد عد البعض في قطع الأنترنت «تكميما» للأفواه، كما رأى جزء آخر، من نشطاء «تويتر»، في قطع الأنترنت سماحا بانتشار شائعات كثيرة كان بالإمكان تفاديها.

الشلل وعدم الاداء

الاكاديمي صالح الصحن قال لـ « الصباح الجديد » : تعد وسائل الاتصال الاليكتروني من التقنيات الحديثة التي وجدت كما نفهمها لخدمة الانسان والمجتمع وبنحو يسهم بالرقي والتطور في الكتابة والنشر والتواصل والتجارة والاتصالات والتعليم والثقافة والطب وكل ميادين الحياة عبر برامج إليكترونية عالية الكفاءة في الحفظ وبرمجة المشاريع والانظمة الخاصة في الاعمال ومنظومات التخطيط والاعداد وغيرها . فضلاً عن السرعة القصوى التي وصلت اليها هذه البرامج في التبادلات المعرفية والعلمية والاقتصادية والانسانية ووسائل الاعلام المسموعة والمرئية والمكتوبة والنقل عبر الأقمار الصناعية وروابط الانترنت وشبكاته ومواقعه وبرامجه المتعددة . لهذه الأهمية المتميزة نعتقد اننا كبلد بأمس الحاجة الى مثل هذه الخدمات التقنية الحديثة . ولن نخفي قلقنا ان تعطيل شبكات الإنترنيت قد يلحق بكثير من مفاصل وأعمال متعددة في ميادين مختلفة الشلل وعدم الاداء .

وأضاف الصحن : برغم اننا نتوخى الحذر من بعض الاستعمالات الاخرى التي لم تعد تنفع المجتمع بقدر ما تضره ، كتسريب المعلومات او التنصت على مصالح الاخرين او الإفراط في إشاعة الافلام الاباحية والسلوكيات المنحرفة التي اثرت بنحو مباشر على البعض من الضعفاء وغير المحصنين ثقافياً وايمانياً.

حاجة يومية

الخبير الإذاعي آمير البياتي قال: الانترنت اصبح حاجة يومية تلامس شغاف قلوبنا وتدفعنا الى المزيد من التواصل فهو مصدر للثقافة ومصدر للشهرة ومصدر للتسلية والترفيه ومصدر للتواصل ومصدر للأبداع.

وتابع البياتي قوله: عندما تقطع الحكومة الانترنت عن الشعب فكأنها قطعت حاجة مهمة من حاجات البشر، قطعت شرياناً من شرايين الجسم ومصدراً مهماً من مصادر العمل الحكومي ايضاً لان جميع مؤسسات ودوائر ومؤسسات الدولة تعمل به وعلاقات الدولة بالعالم تعتمد عليه ناهيك عن الخسائر التي تتحملها الدولة لشركات الهاتف النقال لقطعها الانترنت بنحو مقصود ومتعمد.

دعوة قضائية

الاكاديمي ستار عواد عبر عن رأيه قائلاً: ان الاجراء الذي اقدمت عليه الحكومة في قطع الانترنت وحجب مواقع التواصل الاجتماعي غير قانوني ويتنافى مع الحريات والحقوق العامة، فضلاً عن انه يعد نوعاً من انواع القمع من دون وجه حق ومن دون ان يحدث ما يخل بأمن الدولة، اضافة الى تعرض مصالح الناس الى الخسائر المادية كون الانترنت اصبح وسيلة لعمل الكثير من الدوائر والشركات، قطع الانترنت لم توضح سببه الحكومة ، وعلى الجهات المتضررة رفع دعاوى قضائية لهذا التجاوز على الحقوق والحريات العامة .

خسائر جسيمة

القانوني سلام مكي قال لـ « الصباح الجديد » : كان قطع الانترنيت، احد الخيارات المتاحة للحكومة لغرض معالجة التظاهرات التي تشهدها مدن البلاد في الوسط والجنوب، اذ ان قرار الحكومة هذا، جاء كمحاولة منها لعرقلة التواصل بين المتظاهرين، ولضمان عدم انضمام شرائح جديدة من المجتمع. هذا ما يعرفه الجميع، لكن الحكومة بينت ان سبب القطع يعود الى خلل في الخطوط الناقلة للخدمة في بعض المحافظات، وهو الأمر الذي لم يصدقه أحد، بالمقابل، فإن القطع تسبب بخسائر جسيمة، وتمثلت تلك الخسائر بشلل في الدوائر والقطاعات التي تستعمل الشبكة الدولية لترويج معاملاتها، كالمصارف الحكومية وشركات التحويل الأهلية، ودوائر الجوازات والبطاقة الوطنية والماستر كارد وغيرها الكثير من الدوائر التي يمس عملها مصالح المواطنين بالدرجة الأساس.

وتابع مكي: برغم اصرار الحكومة على إعادة الخدمة بعد ان اكتشفت حجم الخسائر والآثار الناجمة عن قطعها، قررت حجب مواقع التواصل الاجتماعي وعدة مواقع أخرى، خصوصاً وان تلك المواقع هي السبب الأساس في القطع، لكن رواد تلك المواقع، لم يستسلموا للحجب، حيث استعملوا برامج فك الحظر وهو ما نجحوا فيه، حيث لم يعد هنالك داع من بقاء الحجب مع وجود برامج لفك الحجب، وإصرار الحكومة على بقاء مواقع التواصل محجوبة، لا تبرير له ابدا.

وزاد مكي: ان من اتخذ هذا القرار ليس مختصاً ولا يملك نهجاً ولا سياقاً للتعامل مع الأزمة، فبدلاً من قطع خدمة الانترنيت، واعادتها بعد ان تسبب القطع بشلل العديد من دوائر الدولة، وإبقاء الحجب على مواقع التواصل الاجتماعي، ان يتم تلبية مطالب المتظاهرين او محاولة إيجاد حلول للمشكلات التي خرجوا بسببها.

سلب حق الشعب

الناشط المدني شمخي جبر، بين ان الحكومة العراقية قامت بقطع خدمة الإنترنت والتواصل الاجتماعي عن المواطنين، في محاولة لمنع توسع رقعة الاحتجاجات الشعبية التي عمت عدة محافظات في وسط وجنوبي العراق.

وكان لهذا القطع آثاره الكبيرة على المستوى الاجتماعي والسياسي والاقتصادي وكانت له اصداؤه لدى شرائح واسعة في المجتمع العراقي ، فضلاً عن الاقليمي والدولي ،فقد قالت شركة ماركت وينغز للتسويق الرقمي واستشارات التواصل الاجتماعي، عن أن الخسائر الناجمة عن فرض الرقابة على الإنترنت في العراق تقدر بأربعين مليون دولار يومياً، داعية الحكومة العراقية لعدم سلب حق الشعب الطبيعي في استعمال الإنترنت بوصفه جزء من الحاجة اليومية للناس في شتى القطاعات كالتعليم، الصحة، الأمن والتجارة، ولا يمكن للحكومات أن تتذرع بذرائع واهية وتسلب هذا الحق من الناس وفقاً لرغباتها».

كما ان لهذا الموضوع جنبته الحقوقية الانسانية اذ ان وصول الانسان للانترنيت واستعماله من جملة حقوق الانسان، وسمّي هذا الحق بالحق الرقمي (DIGITAL RIGHT) وسميت الحقوق المتفرعة عنه بالحقوق الرقمية (DIGITAL RIGHTS).

كما ان الانترنت أحد وسائل التعبير عن حرية الرأي والوصول اليه حقٌ تكفله قوانين الدول المتعددة، كما تكفله الشرائع الدولية وبخاصة الاعلان العالمي لحقوق الانسان في مادته (19) وكذلك العهد الدولي للحقوق المدنية والسياسية في الفقرة(2) التي نصت (لكل إنسان حق في حرية التعبير، ويشمل هذا الحق حريته في التماس شتى ضروب المعلومات والأفكار وتلقيها ونقلها إلى آخرين دونما اعتبار للحدود، سواء على شكل مكتوب أو مطبوع أو في قالب فني أو بأية وسيلة أخرى يختارها)

كما اشار مجلس حقوق الانسان التابع للأمم المتحدة الى أن استعمال الانترنت هو حق اساسي من حقوق الانسان.

حقوق مشروعة

عبد الحافظ الجبوري رئيس تحرير مجلة السوق اردف قائلاً: عجبت لحكومة تدعي انها جاءت لخدمة شعبها ، وهي تحرمه من أبسط حقوقه، انها أزمة وتنصل عن أداء الواجب توارثته الحكومات، حكومة بعد أخرى، وآخر إنجازات حكومتنا البطولية قطع خدمة الانترنت عن مواطنيها في مسعى فاضح وواضح لخنق صوت المواطن المطالب بحقوقه، وتفادياً لاستغلال بعض المرجفين في إثارة الشارع وتحريكه صوب التظاهر ضد الحكومة معتقدة ان ذلك سيحول دون نقل أحداث ما يجري من حراك جماهيري في محافظات وسط وجنوبي العراق.

وأضاف الجبوري : ان خطوة قطع الانترنت هذه كلفت القطاع الخاص العراقي وشركات الطيران والبورصة والدوائر الخدمية والسفارات وغيرها ملايين الدولارات في اليوم الواحد. كما أنها كلفت الدولة العراقية أيضاً خسائر كبيرة وفادحة، فضلاً عن تأخر مصالح الناس وتأثر وسائل الإعلام العراقي وعلاقات وتعاملات الناس مع بعضهم بهذا القطع غير المدروس والمحسوس من قبل حكومة تخاف من صوت مواطن يطالب بأبسط حقوقه (الماء والكهرباء والعيش الكريم).

وتابع الجبوري: يجب على راسم السياسة في البلد ان يعي قيمة الأشياء والجدوى من وجودها. وعليه أن يعلم أن منظومة الانترنت، ثورة تكنولوجية أصبحت من ضرورات الحياة بعد أن دخلت في ميادين تنظيمية حياتية اعتمدتها المؤسسات الحكومية والجهات القطاعية المختلفة، فأي حجب لها معناه تأخراً وتصدعاً لتلك الجهات وخسائر لا تعد ولا تحصى.

وقال الاكاديمي خالد عبود : ان وزارة الاتصالات تعتمد آلية عمل منذ سنوات تقوم على حظر مواقع التواصل الاجتماعي عند حدوث اي مشكلة او طارئ في البلاد، وهي آلية يظن العاملون في الوزارة ربما بتوجيه من السلطات العليا أنها تسهم في حجب الاخبار وما تؤول إليه الأمور في بعض مناطق البلاد، إلا أننا لو راجعنا الموقف جيداً لوجدنا أنها غير ناجحة، فبرامج الـ VPN اسهمت بنحو كبير في تجاوز هذا الحظر وفتح تلك المواقع المحجوبة حتى ان كانت بكفاءة اقل.

وقانونياً يحق لكل مواطن رفع دعوى قضائية ضد وزارة الاتصالات بسبب الايام التي قطعت فيها خدمة الانترنت من دون سبب قبل إعادتها بحظر المواقع آنفة الذكر.

وتابع عبود قوله: انا شخصياً تضررت من قطع خدمة الانترنت بتأخر إصدار تأشيرة دخول لغرض السفر وربما سأضطر إلى الغائه.

كان الاجدر اتخاذ بعض القرارات التي تعالج المشكلات بأساليب علاج وليس بافتعال أزمات جديدة.

خسارة لا أكثر

الناشط المدني علي ياري: الإنترنت كان سيئاً قبل الأحداث، أما بعد التظاهرات وانقطاعه يومين متتاليين فانه عاد بنحو أسوأ وبصورة متذبذبة ويتحسن في منطقة ويسوء في أخرى، مما سبب خسائر عند الدولة وخسائر عند المواطنين أيضاً فهم يدفعون اشتراكاً شهرياً لأصحاب المكاتب المعنية أي بمعنى أن هذه الأيام السالفة «من دون الإنترنت» كانت أموالهم تذهب هدراً، برغم أن حجب برامج التواصل لن يجدي نفعاً كون الحلول موجود ة عند المشتركين في البرامج يعني انقطاع الإنترنت خسارة لا أكثر على الدولة والشعب.

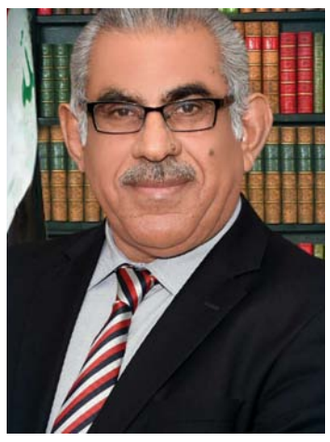

دكتور صالح الصحن

االاكاديمي ستار عواد

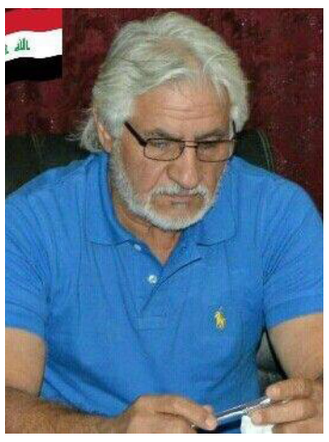

آمير البياتي

الناشط المدني شمخي جبر

القانوني سلام مكي

عبد الحافظ الجبوري

في حين جهة سياسية تطالب بإنشاء إقليم فيها:

عقد مؤتمر لمناقشة مشاريع دعم الاستقرار في تلعفر

جانب من المؤتمر

نيـنوى ـ خدر خلات:

في حين طالبت الجبهة التركمانية ـ القيادة الشرعية بإنشاء إقليم تلعفر، تم عقد مؤتمر ضمن برنامج الأمم المتحدة الإنمائي لإعادة الاستقرار في المناطق المحررة في مركز قضاء تلعفر بحضور جهات رسمية من محافظة نينوى وقضاء تلعفر.

وعلى وفق بيان صادر عن الجبهة التركمانية ـ القيادة الشرعية، والذي وصلت نسخة منه الى مراسل "الصباح الجديد"، فقد قال السيد اوغلو اولاي اوغلو رئيس الجبهة في تلعفر انه "ونظرا لما لحق بقضاء تلعفر ونواحيه من دمار على اثر الاعمال الارهابية من قبل عصابات الدواعش وتبعاته من اضرار مادية ومعنوية وهجرة معظم سكانه الى مناطق اخرى في داخل العراق وخارجه، وكونها مناطق منكوبة فان القضاء يحتاج الى اعادة الاعمار من دور سكنية ومؤسسات حكومية.. عليه نطالب من الحكومة العراقية الاتحادية وحكومة اقليم كردستان والمنظمات الانسانية العالمية والمحلية باقامة اقليم باسم "اقليم تلعفر" كونها مناطق تركمانية ودعمها ماديا ومعنويا والله الموفق لخدمة العراق الفيدرالي".

على الصعيد نفسه ، قال اعلام مديرية بلديات نينوى ان برنامج الأمم المتحدة الإنمائي لإعادة الإستقرار في المناطق المحررة عقد مؤتمرا في قضاء تلعفر، مبينا انه "تنفيذا لتوجيهات مدير بلديات محافظة نينوى عبدالقادر الدخيل، حضر المعاون الفني المهندس رعد علي مؤتمر برنامج الامم المتحدة الانمائي الـ UNDP الداعم للاستقرار في المناطق المحررة المنعقد في مبنى قائممقامية قضاء تلعفر غربي الموصل برئاسة المشرف على الجهد الحكومي لاعادة الاعمار والخدمات الى محافظة نينوى الدكتور مزاحم الخياط وحضور مسؤول مشاريع الـ UNDP المهندس أليس دار وقائممقام تلعفر عبدالعال عباس ومديري القطاعات الخدمية بالقضاء التابعة للدوائر الحكومية في المحافظة وممثلي الحكومة المحلية".

> **نظرا لما لحق بقضاء تلعفر ونواحيه من دمار على اثر الاعمال الارهابية من قبل عصابات الدواعش وتبعاته من اضرار مادية ومعنوية وهجرة معظم سكانه الى مناطق اخرى في داخل العراق وخارجه، وكونها مناطق منكوبة فان القضاء يحتاج الى اعادة الاعمار من دور سكنية ومؤسسات حكومية**

وبحسب البيان فقد ناقش المؤتمرون مشاريع دعم الاستقرار في القضاء بعد تحريره من سيطرة داعش، وتميزت بلديات نينوى على غيرها من الدوائر في إعداد 13 مشروعا في البنى التحتية والداعم للاستقرار وإعادة تأهيل الشوارع والتقاطعات المدمرة وإنشاء القناطر لربط الاحياء مع بعضها وصيانة وتأهيل الآليات التخصصية وتأهيل معمل إسفلت بلدية تلعفر وإعداد الكشوفات الخاصة بعدد من المشاريع المستقبلية ومناقشة المواضيع المدرجة في جدول اعمال المؤتمر بمشاركة الملاك الهندسي في بلدية تلعفر، وعلى هامش المؤتمر تفقد المشاركون والمختصون عددا من المشاريع التي تنفذها المنظمة في مركز قضاء تلعفر اما منظمة ريتش الدولية (غير الربحية)، فقد تحدثت في تقرير لها في نهاية ايار/ مايو الماضي عن الاوضاع في العراق بشكل عام، وخصصت جزءا منه للاوضاع في تلعفر.

وقالت ريتش ان "مدينة تلعفر، هي مركز حضري مهم في الموصل، وقد افرغت تلعفر بالكامل تقريباً من الناس قبل ثلاث سنوات مضت، ليتم فيما بعد اعادة السيطرة عليها وشهدت منذ تحريرها زيادة عودة اهلها الذين وصل عددهم الى 80 الفا".

لافتة الى انه "تم جمع بيانات عن تلعفر بين 28 آذار و 1 نيسان من العام 2018، من خلال مقابلة عن العائدين المقيمين الذين ما يزالون يفتقرون الى متطلبات العيش الكريم والخدمات الاساسية الاولية.. و وجد التقييم، ان السبب الرئيسي الذي يدفع السكان الى العودة لتلعفر هو تحسن الأمن، لكن آخرين يرون انهم لن يعودوا بسبب تعرض ممتلكاتهم الى الضرر التام والسرقة ونقص فرص العمل، لذلك يفضلون البقاء في المخيمات الحكومية التي تؤمن ولو بشيء صغير العيش والمدارس لاطفالهم".

وبحسب ما ورد في التقييم، فان "المدينة تعاني الى حد كبير من مخاطر التفجيرات في الاراضي الزراعية المحيطة بالمدينة التي ماتزال غير آمنة وتتعرض بين الحين والحين الاخر الى اعتداءات ينفذها مسلحون يُعتقد انهم من تنظيم داعش".

مشيرة الى ان "لدى تلعفر خدمات اساسية، لكنها تعمل بسعة منخفضة بسبب نقص الموظفين والمعدات، وفقاً لمقابلات اجريت مع اهالي تلعفر العائدين الذين قالوا ان مدينتهم زُودت بشكل نصفي بالمياه في حين النصف الاخر يعتمد على خزانات المياه التي يتم ملؤها بشكل دوري".

وسلط التقييم الضوء على "التعليم والرعاية الصحية، فقد اعيد فتح مراكز صحية مع عدد محدود من الموظفين والمدربين فيه، وهناك محكمة عاملة ومكتب لتجديد الوثائق القانونية، ومع ذلك، المعاملات تتأخر لحين انجازها بسبب النقص في الاوراق بسحب احد الموظفين".

وكان القائد العام للقوات المسلحة حيدر العبادي اعلن، في 31 آب 2017، عن تحرير قضاء تلعفر غربي محافظة نينوى من قبضة تنظيم "داعش" بالكامل.

وبحسب احصائيات شبه رسمية فان نحو 35% من سكان تلعفر قد عادوا لمنازلهم بعد التحرير.

تتمات ص1

7 آلاف درجة وظيفية لذي قار والحكومة تعد المواطن أن يشهد تغيّر مستوى الخدمات قريباً

مشيرا إلى ان "عمل الحكومة الان ينصب على توفير الخدمات و الاستخدام الأمثل للموارد المتاحة".

وأكد الحديثي أن "المواطن سيشهد خلال الأيام المقبلة تغيرا ملحوظاً ينمو و يتصاعد على نحو مستمر فيما يتعلق بواقع الخدمات في قطاع الكهرباء و جميع القطاعات الأخرى".

وكانت الصباح الجديد نشرت في عددها الصادر امس الأول الاثنين تأكيد مجلس الوزراء انه يمتلك استثناءات بموجب قانون الموازنة لتلبية مطالب المتظاهرين، وانه يتعاطى بايجابية مع اغلبها، وان العديد من الملفات دخلت مرحلة التنفيذ.

وقال المتحدث الرسمي لمجلس الوزراء سعد الحديثي إن "مجلس الوزراء ماض منذ اكثر من اسبوع في اتخاذ قرارات واجراءات واوامر على صعيد تلبية طلبات المتظاهرين".

مشيرا الى أن "العمل سيكون من خلال قانون الموازنة العامة الذي يحدد بدوره اليات الانفاق فيما يتعلق بالمبالغ المخصصة للمحافظات التي شهدت تظاهرات لاسيما حصتها من المنافذ الحدودية ومشروع البترودولار ومبالغ تنمية الاقاليم والمحافظات".

وأورد أن "قانون الموازنة العامة يعطي للحكومة قسما من الاستثناءات فيما يتعلق بالمبالغ المنفقة اذا اقتضت الحاجة".

ونبه الحديثي إلى "وجود احتياطي مخصص للطوارئ، وهذه المنافذ تعطي هامش حركة دستورية وقانونية لتلبية المطالب".

ويرجح ان يساعد الفائض في الموازنة، الحكومة أيضا في تلبية بعض مطالب المواطنين اذ بلغ هذا الفائض في الأشهر الستة الأخيرة 7.484 ترليون دينار حسب عضو اللجنة المالية النيابية في البرلمان السابق ماجدة التميمي التي أوردت في بيان تلقت الصباح الجديد نسخة منه امس الثلاثاء، ان "مجموع الفائض خلال الأشهر الستة الأولى من السنة 2018 قد بلغ 7.484 ترليون دينار".

وافادت التميمي في البيان ان "المبلغ الأجمالي لتمويل الموازنتين الجارية والأستثمارية بلغ 35.029 ترليون دينار، مقابل تحقق ايرادات نفطية وغير نفطية بلغت 42.576 ترليون دينار"، وبينت ان "المعدل الشهري للايرادات الكلية بلغ 7.096 ترليون دينار، في حين بلغ الايراد النفطي لوحدة كمعدل شهري 6.393 ترليون دينار".

واضافت التميمي ان "معدل الانفاق الشهري للموازنة بلغ 5.848 ترليون دينار وبهذا يكون فائض الايراد الشهري المتحقق 1.247 ترليون دينار".

أكثر من 7 مليارات دولار صادرات نفط العراق في حزيران

موضحا ان معدل سعر البرميل الواحد بلغ (68,758) دولاراً.

واشار المتحدث باسم الوزارة الى ان الكميات المصدرة تم تحميلها من قبل (38) شركة عالمية مختلفة الجنسيات ، من موانئ البصرة وخور العمية والعوامات الاحادية على الخليج.

يذكر ان الوزارة ومن خلال ايمانها باطلاع الشعب على عمليات التصدير والايرادات المتحققة منه اتخذت هذا الاجراء الشهري .

نتائج السادس الإعدادي تعلن في الأسبوع الأول من الشهر المقبل

وكشف عن "تهيئة جميع الاستعدادات الخاصة بالدور الثاني للعام الدراسي الحالي، حيث تمت تهيئة الاسئلة الامتحانية بسرية عالية وإستكمال الاستعدادات الفنية واللوجستية الخاصة له" مفصحا عن "وجود مباحثات مع وزارة التعليم العالي حول آلية اجراء الامتحانات للطلبة الذكور بالجامعات في حال عدم تعارض ذلك مع مواعيد امتحانات الدور الثاني الخاصة بطلبة التعليم العالي".

خبراء: مجلس النوّاب يتحمل مسؤلية تردي الواقع الإنساني والخدمات في البلاد

وأورد الخبير القانوني أن "الحكومة الاتحادية انشغلت كما هو معروف بالحرب ضد تنظيم داعش الارهابي لثلاث سنوات، ولم يتبق لها من دورتها الا سنة واحدة حاولت تنفيذ مشاريع خدمية وهي مدة غير كافية بالتزامن مع قلة النفقات الناجمة عن الازمة الاقتصادية".

وأستطرد أن "التعديل الاخير لقانون المحافظات غير منتظمة باقليم نقل صلاحيات جميع الوزارات الخدمية إلى الادارات المحلية وصارت هي المسؤولة بالدرجة الاساس عن تقديم تلك الخدمات".

ومضى الصوفي إلى ان "التعديل الاخير الذي كان محل اعتراض العديد من المختصين لم يمنح الوزير المختص اي صلاحية على المدير العام في المحافظات سواء بالنقل أو التعيين أو الاعفاء".

من جانبه، ذكر الخبير الاخر محمد علي أن "القوانين العراقية تعطي صلاحيات الخدمات إلى المحافظات وبالتالي فأنها من يتحمل مسؤولية عدم تنفيذ المشاريع لاسيما الصغيرة والمتوسطة".

وأضاف علي في حديث إلى "الصباح الجديد"، أن "الحكومة الاتحادية بدأت تتعامل بجدية وواقعية مع مطالب المتظاهرين، بما توفر لها الموازنة من بعض الاستثناءات في تخصيص اموال لتنفيذ المشاريع".

ولفت إلى أن "هناك مسؤولية تقع على عاتق مجلس النواب الذي عجز طوال السنوات الماضية عن سن تشريعات تبسط عملية الاستثمار".

وبين علي أن "انشغال الحكومة بالحرب ضد تنظيم داعش عطل العديد من المشاريع الكبيرة وهناك منشآت للطاقة والكهرباء قد دمرها الارهاب".

ويستغرب علي من "لجوء مجلس النواب إلى اقرار قوانين لمصالحه الخاصة حيث وجدنا أنه عدل قانون الانتخابات في مدة قياسية ثلاث مرات، كما أنه شرع قانون اخر لامتيازاته في حين غض النظر عن تشريعات تصب في مصلحة المواطن العراقي وتسهل تقديم الخدمات له".

يذكر ان الحكومة الاتحادية كانت قد شكلت اكثر من خلية ازمة للتعامل مع مطالب المحتجين الذي بدأوا بتظاهرات شملت عدداً من محافظات العراق للمطالبة بتحسين الواقع الانساني والمعيشي وتوفير الخدمات.

الزراعة تمنع استيراد خمسة محاصيل جرّاء تخمة الأسواق بها

وهو ما دعا الوزارة الى اتخاذ القرار الذي جاء حرصا منها على دعم المنتج المحلي الذي يمتاز بالجودة والطعم عن نظيره المستورد"، مؤكدا "استمرارها بمنع دخول المحاصيل واعتمادا على المؤشرات الفنية التي ترفد بها الوزارة من الاجهزة المختصة تباعا".

وتابع ، أن "هذه الاجراءات اسهمت بشكل فاعل في عودة عدد كبير من الفلاحين والمزارعين الى زراعة اراضيهم من جديد والتي كانوا تركوها منذ سنوات بسبب اغراق التجار للأسواق المحلية بالمنتجات الزراعية المستوردة والتي لاترتقي الى مستوى المنتج المحلي لا من حيث الطعم ولا الجودة فضلا عن تعرض كميات كبيرة منها الى التلف نتيجة سوء او طول مدة الخزن بسبب الكميات الكبيرة الداخلة للبلاد عبر منافذ البلاد الحدودية".

توطين رواتب 100 ألف موظف في المصرف العراقي للتجارة

واوضح أن "المصرف ابرم مؤخرا عقودا جديدة ترفع اعداد المشمولين بتوطين الرواتب الى 100 الف موظف موزعين بين 35 وزارة"، عازيا اقبال الموظفين على المشروع الى "دقة العمل والعروض المقدمة للزبائن والتعامل باحدث الاساليب المصرفية".

ولفت الهيمص الى ان "المصرف عمد في اطار تسهيل الخدمات المقدمة للزبائن الى زيادة المنصوب من اجهزة الدفع الالي البالغ عددها حاليا 150، بما يمكن المستخدم الوصول اليها بسهولة"، منوها بأن "هناك استثمارات تتم في المصرف لتوسيع انتشاره ليس فقط عن طريق فتح الفروع بل بالوسائل الالكترونية بجميع المحافظات".

الحرائق تلتهم 300 دونم من بساتين ديالى

واضاف ان "اغلبية مالكي البساتين والاراضي الزراعية في المحافظة وخاصة ذات المواقع الاستراتيجية، لجأوا الى بيعها واستثمارها، بسبب الاهمال الحكومي وعدم تلقيهم الدعم المطلوب من قبل وزارة الزراعة، فيما يتعلق بتسويق المحاصيل وعدم تزويدهم بالبذور والاسمدة".

خبير قانوني: الاتهامات الموجهة الى قضاة المفوضية مسيّسة

بغداد ـ الصباح الجديد:

رفض الخبير القانوني طارق حرب، الثلاثاء، اتهام القضاة المنتدبين الى مفوضية الانتخابات بالتسيس والميول نحو أحزاب معينة، مبيناً أن القضاة أنزه من غيرهم في البلاد.

وقال حرب في تصريح له ان "الاتهامات التي يوجهها بعض السياسيين الى مفوضية الانتخابات التي يديرها القضاة المنتدبون، لايمكن الاستناد او اعتبارها دليلاً قاطعاً بأن المفوضية مسيسة لصالح جهة ما"، مؤكدا أنه "بإمكان الكيانات السياسية الطعن بالمفوضية وقراراتها ونتائج الانتخابات بعد اعلان النتائج النهائية للعد والفرز اليدوي في البلاد".

وأضاف، أن "اغلب الذين يتهمون مفوضية الانتخابات بعدم النزاهة، يعلمون جيداً انهم خسروا الانتخابات ولم يحصلوا على فرصة اخرى في المشاركة بالعملية السياسية".

واكد حرب ان "شريحة القضاة تعد من انزه الشرائح في البلد، وتحظى بالمرتبة الاولى في النزاهة، مما دفع الحكومة الى اختيار هذه الشريحة لادارة الملف الانتخابي الحساس"، مشيرا إلى ان "القضاة بشر وليسو ملائكة، الا انهم انزه من غيرهم بكثير".

المركزي يطالب المصارف الأهلية إيداع الدفعة الثانية من التأمينات

بغداد ـ الصباح الجديد:

طالب البنك المركزي العراقي أمس الثلاثاء، المصارف الأهلية بإيداع الدفعة الثانية من التأمينات البالغة 50 مليون دينار.

وقال المصرف في بيان تلقت "الصباح الجديد" نسخة منه، إن "على المصارف الأهلية كافة وشركات التوسط لبيع وشراء العملات بضرورة إيداع الدفعة الثانية البالغة 50 مليون دينار لاكمال كامل التأمينات البالغة 100 مليون دينار عن طريق اشعار نظام المدفوعات من حساب المصرف الذي تتعامل معه الشركة في موعد أقصاه 31 تموز الجاري " . مضيفا أن "المخالف سوف يتحمل جميع التبعات القانونية".

إعادة إعمار 17 مشروعا خدميا غربي الأنبار

بغداد ـ الصباح الجديد:

أعلن مدير ناحية البغدادي بمحافظة الانبار شرحبيل العبيدي، عن موافقة صندوق إعادة إعمار المناطق المحررة على إعادة إعمار ١٧ مشروع خدمي في المناطق الغربية.

وقال العبيدي في تصريح له إن "صندوق إعادة اعمار المناطق المحررة وافق على تبني إعادة مشروع ١٧ مشروعا خدميا بينهم إعادة إعمار جسري هيت وسيطرة ماجد فضلاً عن مشاريع خدمية أخرى ضمن خطة دعم الأمن والاستقرار في المناطق المحررة".

وأضاف ان "خطة إعادة إعمار المشاريع الخدمي في المناطق الغربية يأتي ضمن خطة أعدتها الحكومة المركزية بالتعاون مع الحكومة المحلية والمنظمات الإنسانية لإعادة المشاريع الخدمية المتضررة بشكل كبيرة لرفع معاناة الأسر التي عادت إلى مناطق سكناها المحررة".

وأكد العبيدي، أن "جهود إعادة إعمار المشاريع الخدمية مستمرة رغم الإمكانيات القليلة المتوفرة".

الملف الأمني

انفجار عبوة ناسفة بمنطقة سبع البور شمالي بغداد * الحكم بإعدام إرهابي شارك في تفجير جنوبي بابل
انطلاق عملية عسكرية ضد شرقي صلاح الدين * العثور على 15 عبوة ناسفة بمنطقة الرشاد في الأنبار

بغداد – انفجار عبوة

ذكر مصدر امني في الشرطة العراقية امس الثلاثاء ان عنصرا بالحشد العشائري اصيب بتفجير شمالي بغداد.

وقال المصدر ان "عبوة ناسفة كانت موضوعة عل جانب الطريق في منطقة سبع البور شمالي بغداد، انفجرت لدى مرور سيارة يستقلها عنصرا بالحشد العشائري، ما اسفر عن اصابته بجروح" . لافتا الى ان قوة امنية طوقت مكان الحادث، ونقلت الجريح الى مستشفى قريب لتلقي العلاج".

ديالى – اطلاق نار

افاد مصدر محلي في محافظة ديالى امس الثلاثاء، بأن مزارعاً قتل بنيران مجهولين شمال بعقوبة.

وقال المصدر إن "مزارعا مسنا قتل بنيران مجهولين في بساتين منطقة عليبات في اطراف قضاء الخالص، (15كم شمال بعقوبة)، في ساعة متأخرة من ليلة امس الاول ، مضيفا أن ""الاجهزة الامنية فتحت تحقيقا للوصول إلى الجناة ".

كركوك – حادث طريق

كشف مسؤول محلي في محافظة كركوك امس الثلاثاء انقاذ 8 مدنيين من قبل مفرزة شرطة بعد حادث تصادم على طريق كركوك- بغداد.

وقال المسؤول المحلي إن "مفرزة من فوج طوارئ شرطة ديالى الاول أنقذت 8 مدنيين من الموت في اللحطات الاخيرة بعد حادث تصادم عنيف بين ثلاث شاحنات ومركبة على طريق كركوك- بغداد قرب ناحية العظيم، (60 كم شمالي بعقوبة)، واندلاع النيران فيها".

بابل – حكم اعدام

قضت محكمة جنايات بابل حكماً بإعدام إرهابي شارك في تفجير استهدف زواراً عراقيين وأجانب على الطريق السريع قرب ناحية الشوملي جنوبي المحافظة.

وقال القاضي عبد الستار بيرقدار المتحدث الرسمي لمجلس القضاء الأعلى إن "الهيئة الثانية في محكمة جنايات بابل أصدرت حكما بإعدام مدان بالتفجير الإرهابي الذي استهدف محطة وقود على الطريق السريع في ناحية الشوملي" ، مضيفا أن "التفجير راح ضحيته حوالي 34 زائراً عراقيا وإيرانيا قصدوا محافظة كربلاء بمناسبة أربعينية الإمام الحسين".

صلاح الدين – عملية عسكرية

أفاد مصدر أمني في شرطة محافظة صلاح الدين امس الثلاثاء، بانطلاق عملية عسكرية لتعقب خلايا داعش في عدد من المناطق شمال شرقي المحافظة.

وقال المصدر إن "قوات أمنية وبغطاء جوي انطلقت بعملية عسكرية لتعقب ومطاردة خلايا داعش في بساتين الخيسة والمناطق المحيطة بها ضمن ما يسمى الوقف شمال شرقي ديالى" ، مضيفا ان القوات الأمنية تجري عملية البحث والتفتيش هناك .

الانبار – ضبط عبوات

اعلن مصدر امني في شرطة محافظة الانبار امس الثلاثاء، العثور على 15 عبوة ناسفة وتطهير طريق بمساحة 350 مترا في الانبار.

وقال المصدر ان "قوة في قيادة عمليات شرق الأنبار تمكنت من تفجير 3 عبوات ناسفة وتطهير طريق بمساحة 350 مترا مكعبا ضمن مرآب الآليات قرب سيطرة الموظفين" ، مشيرا الى ان "قوة أخرى تمكنت ايضا من العثور 15 عبوة ناسفة متنوعة في منطقة الرشاد". لافتة الى انه جرى معالجتها دون اي حادث يذكر".

المثنى – محاولة اغتيال

اعلن مصدر امني في شرطة محافظة المثنى امس الثلاثاء ان مدير تحقيق استخبارات الرميثة نجا من محاولة اغتيال بعبوة لاصقة وضعت اسفل سيارته .

وذكر المصدر ان" مدير التحقيق في مكتب إستخبارات الرميثة استهدف بعبوة لاصقة وضعت أسفل سيارته فور نزوله منها" ، مضيفا ان " الانفجار لم يسفر عن خسائر بالارواح وانما خسائر مادية فقط".

نينوى – ضبط عبوات

كشف الناطق باسم مركز الاعلام الامني امس الثلاثاء ان القوات الامنية عثرت على عبوات ناسفة ضمن عمليات تفتيش في محافظة نينوى .

وذكر الناطق العميد يحيى رسول ان قوة مشتركة من الشرطة والحشد الشعبي ضمن عمليات نينوى تجري عملية تفتيش في جبال العياضية شملت مجموعة من القرى، وعثرت على عبوة ناسفة ومنصة اطلاق صاروخ كاتيوشا محلية الصنع من مخلفات عصابات داعش" ، مضيفا كما نفذ الجهد الهندسي النفطي واجب تفتيش الخط النفطي في منطقة العاشق وتمكن من العثور على عبوة ناسفة جرى تفكيكها ".

افتتاح عيادة الشلل الدماغي مع العلاج الطبيعي في بابل

بابل ـ الصباح الجديد:
أعلن الدكتور قاسم فاخر الحسيني مدير مستشفى الامام الصادق اكتمال كل مستلزمات افتتاح عيادة الشلل الدماغي مع العلاج الطبيعي فيها .
واوضح مدير المستشفى ان هذه العيادة تعد قفزة نوعية لعلاج مرضى الشلل الدماغي في محافظة بابل ومنطقة الفرات الأوسط لما تضمه من أجهزة علاج تدخل طور الخدمة لأول مرة في المحافظة وأنها خطوة مهمة في ميدان اكمال جهوزية المستشفى ومناحي الخدمة الصحية فيها .
ومن جانبه الدكتور طاهر السعدي اختصاص مفاصل وعلاج طبيعي ركز على الصيغة العلاجية التي تحققها العيادة للمرضى ومنها العلاج المائي والعلاج بالاجهزة الكهربائية وقاعات متخصصة للأطفال ومسابح صغيرة.

التربية تُطلق برنامج قدرات التعليم في نينوى

بغداد ـ الصباح الجديد:
أطلقت وزارة التربية برنامج القدرات في التعليم الابتدائي والثانوي لمحافظة نينوى ، من أجل رفع كفاءة التعليم في العراق وزيادة نسبة الجودة في المؤسسة التربوية كمبادرة ضمن الاتفاقيات المجانية التي وقعها الوزير مع المجلس الثقافي البريطاني .
وأوضح المكتب الإعلامي للوزير أن تربية نينوى أطلقت برنامج التعليم الابتدائي والثانوي الذي اقامته الوزارة بالتعاون مع المجلس البريطاني الثقافي لتحسن جودة التعليم ومساواة الفرص في التعليم ، وذلك بهدف تأهيل واعداد قادة تدريب للقيام بأدوارهم كمشرفين مقيمين في المدارس ، مؤكداً بمشاركة 140 مشرفا تربويا واختصاص في البرنامج .

الصناعة تنظم دورة في الفحوصات المايكروبايولوجية للمستحضرات الصيدلية

بغداد ـ الصباح الجديد:
نظمت هيئة البحث والتطوير الصناعي إحدى تشكيلات وزارة الصناعة والمعادن دورة عن الفحوصات المايكربايلوجية للمستحضرات الصيدلية .
وقال مدير عام الهيئة المهندس عبد الغني فخري إل جعفر إن مركز أبحاث ابن سينا التابع إلى الهيئة نظم هذه الدورة التي تطرقت إلى أهم الفحوصات البيولوجية التي تجرى على المستحضرات الدوائية وبجميع إشكالها الصيدلانية إضافة إلى المستلزمات الطبية المعقمة مثل الحقن النبيذة والكفوف الجراحية والكانولات والخيوط الجراحية , مبينا إن المحاضرين أوضحوا طرق الفحص البيولوجية والجراثيم القياسية المستعملة ومقارنتها مع جداول ومعادلات ومنحنيات مذكورة في دساتير الأدوية وبالنظر لوجود فحوصات عديدة جرى التركيز على أربعة فحوصات بيولوجية مستعملة حاليا بصورة واسعة الانتشار وهي فحص الفاعلية والتحدي وحدود التلوث الميكروبي . اضافة الى فتح باب المناقشات وإبداء الآراء التي أغنت المشاركين بكل ما هو جديد من استعمال التقنيات والتكنولوجيا الجديدة في هذا المجال.

حمى التجريف تنتشر بين المزارعين بسرعة غير مسبوقة

الحرائق تلتهم 300 دونم من بساتين ديالى خلال العام الحالي

اطفاء الحرائق

متابعة الصباح الجديد:
اعلن مجلس محافظة ديالى ان حرائق البساتين التهمت 300 دونم خلال العام الحالي حتى الان، فيما اشار الى ان اغلبها متعمد.
وقال رئيس المجلس علي الدايني في بيان حصلت « الصباح الجديد» على نسخة منه إن «حرائق البساتين لم تعد حوادث منفردة بل ظاهرة آخذة بالزيادة وبشكل يثير الكثير من علامات الاستفهام»، موضحا أن «300 دونم التهمتها النيران حتى الان خلال العام الحالي 2018».
واضاف رئيس المجلس ان «اغلب حرائق البساتين متعمدة على وفق المعلومات المتوفرة»، مؤكدا أن «العديد من مدن ديالى ومنها بعقوبة تعاني من فقدان الاحزمة الخضر ما يجعلنا امام كوارث بيئية كبيرة تستدعي تحركا جديا لانهاء حرائق البساتين».
وسجلت محافظة ديالى، خلال الاشهر الماضية، العشرات من الحرائق التي اصابت البساتين ما ادى الى هلاك عشرات الدونمات المزروعة.

> تعد أغلب حرائق البساتين في ديالى متعمدة على وفق المعلومات المتوفرة ، وتعاني مدن المحافظة من فقدان الأحزمة الخضر ما يجعلنا أمام كوارث بيئية كبيرة

من جانبها عدت لجنة البيئة في مجلس المحافظة أن حرائق البساتين خلال النصف الأول من العام الحالي هي «الأعلى بتأريخ المحافظة»، مشيرةً إلى أن كل ثلاثة حرائق في البساتين اثنان منها «متعمدة»، وقالت إن «حرائق البساتين التي سجلت خلال النصف الأول من 2018 تجاوزت حاجز الـ200 حريق وهي الأعلى في تأريخ ديالى».
وأضافت الطائي، أن «كل ثلاثة حرائق مسجلة اثنان منها متعمدة بهدف تجريفها وتحويلها إلى أراض سكنية»، داعية إلى «موقف حازم من ظاهرة حرق البساتين والتي تهدد بزوال بساتين شاسعة تشكل غطاء نباتياً مهما في محيط المدن لتحسين البيئة».
وتتميز ديالى بوجود نحو 200 الف دونم من البساتين وخاصة النخيل والفواكه وهي تمتد في مناطق مترامية خاصة أطراف بعقوبة والمقدادية والخالص.
من جانبه قال مدير بيئة ديالى عبدالله الشمري إن دائرته «تتابع بقلق بالغ ارتفاعا واضحا لمعدلات حرائق البساتين خلال الاعوام الماضية والتي بلغت مستويات عالية جداً خاصة في بعقوبة ومحيطها».
واشار مدير بيئة ديالى الى «خطورة مايحدث لملف البستنة في المحافظة ككل كونها تمثل حزاما اخضر للمدن والارياف وله تأثير مباشر على البيئة»، مؤكدا ضرورة «تفعيل القوانين للحد من ظاهرة التجريف للبساتين لانها اذا ما استمرت ستخلق ازمة بيئية كبيرة».
الى ذلك كشف رئيس لجنة الزراعة في مجلس المحافظة حقي الجبوري انتقال ما اسماها بـ «حمى تجريف البساتين» بين مزارعي وفلاحي المحافظة بسرعة غير مسبوقة، بهدف استثمارها وتحويلها الى اراض سكنية لعدة اسباب.
وقال الجبوري ان «اغلب مزارعي وفلاحي محافظة ديالى لجأوا مؤخرا الى تجريف البساتين والاراضي الزراعية الخضر الخاصة بهم، عبر حرقها او قطع اشجارها، بهدف بيعها او استثمارها بعد تقسيمها وتحويلها الى اراضي سكنية».
واضاف ان «اغلبية مالكي البساتين والاراضي الزراعية في المحافظة وخاصة ذات المواقع الاستراتيجية، لجأوا الى بيعها واستثمارها، بسبب الاهمال الحكومي وعدم تلقيهم الدعم المطلوب من قبل وزارة الزراعة، فيما يتعلق بتسويق المحاصيل وعدم تزويدهم بالبذور والاسمدة».
ودعا الجبوري وزارة الزراعة الى «دعم القطاع الزراعي في محافظة ديالى فضلا عن تفعيل قانون الوزارة الذي ينص على محاسبة المزارعين الذين يجرفون اراضيهم وبساتينهم»، محذرا من «اهمال هذا الملف الذي سيؤدي الى فقدان مساحات شاسعة من البساتين والاراضي الخضر في المحافظة بل حتى في عموم البلاد».
وكانت العديد من البساتين الزراعية في محافظة ديالى، قد تعرضت خلال الاشهر الماضية، إلى عمليات التجريف والتحويل الى الاراضي السكنية بعد حرقها او قطع اشجارها.

قريباً .. إنجاز مشروع ماء كركوك بطاقة "12000 "م3 /ساعة

بغداد ـ الصباح الجديد:
شارفت وزارة الأعمار والإسكان والبلديات والإشغال العامة على انجاز مشروع ماء كركوك بعد تحقيقها نسب انجاز متقدمة في اعمال المشروع بعد استئناف العمل فيه.
وذكر المركز الاعلامي للوزارة ان مديرية ماء كركوك التابعة لمديرية الماء العامة وبتنفيذ من شركة الفاو العامة التابعتين للوزارة انجزتا 88% من مشروع ماء كركوك الذي يعد من المشاريع المهمة والاستراتيجية في المحافظة . مبينا ان الطاقة الانتاجية للمشروع تبلغ (12000)م3 /ساعة وبمدة تنفيذ لاتتجاوز الـ (6) اشهر وذلك بتخصيص مبلغ (15) مليار دينار او قيام شركة بتشغيل المشروع بثلث طاقته الانتاجية وبمدة تنفيذ قدرها (4) اشهر مقابل تخصيص المحافظة (10) مليارات دينار.
وتابع المركز الاعلامي ان المشروع يتكون من 12 حوضا للترسيب سعة (4500)م3 للحوض الواحد وخزان ماء صافي عدد (2) بسعة (12000)م3 للخزان الواحد بناية الدفع الواطئ وبناية الدفع العالي وبناية الكيميائيات وبناية الطاقة الكهربائية وبناية الفلاتر وبناية الغسيل العكسي .

التنمية تواصل تقديم خدماتها التخصصية للصناعيين

بغداد ـ الصباح الجديد:
تواصل المديرية العامة للتنمية الصناعية احدى تشكيلات وزارة الصناعة والمعادن تقديم خدماتها التخصصية للصناعيين وتخصيص قطع اراضي لاقامة مشاريع صناعية عليها .
وقال مدير عام الشركة المهندس سلام سعيد احمد في تصريح بثه مركز الاعلام والعلاقات العامة في الوزارة ان المديرية تسعى للارتقاء بواقع القطاع الصناعي الخاص من خلال تقديم الخدمات الميسرة للصناعيين . واضاف المدير العام ان المديرية منحت (19) اجازة وثلاث قطع اراض لإقامة مشاريع صناعية جديدة ومنح(7) شهادات أكمال تأسيس للمشاريع الصناعية لـ(34) عاملا ، اذ بلغ رأسمال المشروع مليارين و137 مليونا و590 الف دينار، مبينا» ان المديرية حريصة على مجريات سير العمل داخل المشاريع الصناعية من خلال عمل الكشوفات الدورية التي تقوم بها اللجان الفنية المتخصصة وبشكل مكثف ولجميع المشاريع الصناعية في المحافظات كافة .
واوضح المدير العام ان الدائرة اكملت الكشف على (30) مشروعا صناعيا ومنح (18) هوية جديدة للمشاريع الصناعية .

افتتاح 3 خطوط نقل جديدة داخل العاصمة بغداد

تشغيل حافلات king long للعمل في مصفى بيجي والصينية

بغداد ـ الصباح الجديد:
اعلنت الشركة العامة لنقل المسافرين والوفود احدى تشكيلات وزارة النقل اطلاق اول وجبة من حافلات (king long) ذات الطابق الواحد للعمل في محافظة صلاح الدين .
واوضح مدير عام الشركة المهندس عبد الله لعيبي باهض ، "انه استنادا للعقد المبرم مع شركة مصافي الشمال بخصوص عمل حافلات king long في مصفى بيجي والصينية . وجرى الايعاز الى قسم النقل الداخلي والاقسام المعنية الاخرى باخراج (20) حافلة من اصل(51) حافلة ترسل في الايام المقبلة الى مصافي الشمال لنقل الموظفين قابلة للزيادة بالتنسيق بين الطرفين ".
واوضح المدير العام ان الشركة حققت انجازا كبيرا في ملف حافلات (king long) من خلال انهاء كل العقبات والمشكلات التي كانت تحول دون استغلالها للصالح العام . لما لها من مردود اقتصادي كبير للوزارة وللشركة بشكل خاص" .
وتابع مدير عام الشركة ان الشركة اصبحت تمتلك (313) حافلة حديثة تضاف الى اسطولها والاستفادة من ايرادها المالي الذي سيسهم بطبيعة الحال في تعظيم موارد الشركة واحداث تغيير كبير لواقعها . ويسهم ايضا في تحقيق الهدف المنشود ،وهو تحويل الشركة من شركة خاسرة الى رابحة من خلال خططها التشغيلية " .
ولفت المدير العام الى ان الشركة تسعى بشكل مستمر على زج كل حافلاتها في العقود مع الوزارات والمؤسسات والدوائر للاستفادة من مواردها، ايضا زجها ضمن الخطة التشغيلية التي اخذت تتطور مع فتح خطوط نقل جديدة داخل العاصمة بغداد وخارجها" .
كما اعلنت الشركة فتح عدد من خطوط النقل الداخلي في العاصمة بغداد خاصة في المناطق التي تشهد كثافة سكانية عاليه والتي تحتاج الى وسائل النقل الجماعي".
وبين المدير العام انه انسجاما مع خطط الشركة الرامية الى تطوير واقع النقل الداخلي، تم الايعاز الى القسم الداخلي لفتح خطوط جديدة عبر باصات الشركة ذات الطابقين ،خاصة في المناطق التي تشهد كثافة سكانية عالية والتي تحتاج الى وسائل النقل الجماعي".
من جهته بين مدير النقل الداخلي خضر جاسم ، بمتابعة مباشرة من مدير عام الشركة افتتحت ثلاثة خطوط ،الاول ينطلق من بغداد الجديدة باتجاه السريع الى منطقة البياع، والخط الثاني ينطلق من ساحة الاندلس باتجاه مرآب الامانة الى بغداد الجديدة ،اما الخط الثالث من منطقة باب المعظم الى منطقة الشعب"

تقرير

تشمل محافظات نينوى وكركوك وصلاح الدين

كهرباء الشمال تستحدث الرقم "159" لتسهيل التواصل مع المواطنين

بغداد ـ الصباح الجديد:
امنت ملاكات (مركز خدمات الشكاوي الالكتروني)، الرقم (159) الخاص بالشركة العامة لتوزيع كهرباء الشمال على شبكات الاتصال (اسيا سيل وكورك وزين) لتسهيل التواصل مع المواطنين في المحافظات(نينوى وكركوك وصلاح الدين) وللحاجة الملحة والمتزايدة لاعادة الاعمار في قطاع الكهرباء، وسرعة تنفيذ ومعالجة الاعطاب وصيانة الشبكة الكهربائية، وبعد عمل متواصل في المتابعة واستحصال الموافقات من دائرة التخطيط والدراسات هيئة الاعلام والاتصالات لرئيس اللجنة ومخول شركتنا ، استحدث مركز خدمات الشكاوي الالكتروني في محافظة نينوى الذي سيكون نقطة تحول في عملية التواصل مع المواطن بشكل سلس وبسيط لتقديم افضل الخدمات لاهالي المحافظة مع كل حالة عطب او تجاوز او شكوى، وانشاء مركزين للشكاوي في محافظتي(كركوك وصلاح الدين) وعلى الرقم الموحد نفسه الخاص بالشركة.
من جانب اخر باشرت الملاكات الهندسية والفنية في فرع توزيع كهرباء ميسان التابع للشركة العامة لتوزيع كهرباء الجنوب أعمال استحداث مغذي الطبر الهوائي (11 ك.ف)، الذي سيغذي منطقة القرى في العمارة المستحدث والمشطور من مغذيي القرى المعامل الواقعة على الطريق العام الرابط بين محافظتي ميسان والبصرة.
واوضح المتحدث الرسمي باسم وزارة الكهرباء مصعب سري المدرس ان الاعمال تضمنت نصب (112) عمود ضغط عالي ، الى جانب مد أسلاك حجم(120 ملم) بطول (15,000م)، اضافة الى مد قابلو (3× 150 ملم2) بطول (150م)، فضلاً عن نصب صندوق نهائي عدد (2) (3× 150 ملم2) خارجي وداخلي مضيفاً ان طول الخط يبلغ (5كم) خارج من محطة الزيوت الثانوية (11/33 ك.ف).

أعمال الصيانة

من جانب اخر، انجزت الملاكات الهندسية والفنية في فرع توزيع كهرباء ذي قار اعمال الصيانة الوقائية على مغذيي المركز والورداوي(11 ك.ف) في ناحية العكيكة بمحافظة ذي قار ، وتضمنت الاعمال استبدال أسلاك متضررة بطول (450) مترا , و(30) عازلا متضررا , ومعدات ربط عدد (16)، فضلا عن صيانة (3) جنابر وربط معدات حماية على محولات عدد(2)، وشملت هذه الاعمال مناطق (مركز الناحية، القصبة، الحي العسكري، البندريات، الورداوي) الصادرين من محطة الفرات الثانوية في ناحية العكيكة.
كما تواصل الملاكات الهندسية والفنية في فرع توزيع كهرباء البصرة التابع للشركة العامة المذكورة أعمال الصيانة الوقائية على الشبكة الكهربائية في منطقة العوجة وشيخ أبراهيم والنزيله وعلى مغذيي (المكتب و شيخ أبراهيم) ، وتضمنت الاعمال نصب (4) محولات كهربائية جديدة سعة (400 (ك.ف لفك الاختناقات الحاصلة في تلك المناطق، الى جانب صيانة (25) محولة كهربائية سعة (250و 400) ك.ف على مغذيات (المكتب ، شيخ أبراهيم ، اللباني ، الداغر ، الملعب)، فضلاً عن استبدال قابلوات جديدة بأطوال شتى للمحولات، وكذلك صرف معدات ربط نحاس ألمنيوم، اضافة الى استبدال نزالات من أسلاك المنيوم الى نزالات نحاس , وكذلك نصب طقم لنك فيوز(11 ك.ف)، ونصب فواصل واستحداث فيدرات (ض.و) وظفائر ونصب (18) قاطع دورة جديد حجم (400) أمبير.

نظّمتها جامعة البصرة بالتعاون مع مستشفى الموسوي

ندوة عن أهمية الكشف المبكر لسرطان الثدي

البصرة ـ سعدي السند:

شهد النصف الأول من العام الحالي عقد العديد من الندوات والحلقات النقاشية والتوعية في مدينة البصرة وضواحيها وقراها النائية من قبل مؤسسات الدولة ومنظمات المجتمع المدني عن أهمية الكشف المبكر لسرطان الثدي وبأشراف وتعاون الأقسام والمراكز التخصصية في دائرة صحة البصرة .

«الصباح الجديد» تسلط الضوء على هذه الفعاليات المهمة ونبدأ بمركز دراسات البصرة والخليج العربي التابع لجامعة البصرة الذي نظّم قسم الدراسات التاريخية فيه وبالتعاون مع مستشفى الموسوي الاهلي حلقة توعية عن الكشف المبكر لسرطان الثدي.

بدأت الندوة بحديث الدكتور علي جودة عن تأريخ انتشار هذا المرض فقال ان التقارير تشير الى ازدياد حالات الإصابة بهذا المرض اذ وصلت الى 140 الف حالة في عموم العراق وحصة محافظة البصرة منها 22% بسبب التلوث في المحافظة نتيجة استخراج الغازات المصاحبة للنفط فضلاً عن تعرضها للأسلحة الكيمياوية ... في حين أشارت الدكتورة نادية طارق بركات اختصاصية الامراض النسائية عن التعريف بالمرض وما هي اسبابه وكيفية علاجه وبينت من خلال العرض المصور عددا من الحالات وكيفية اكتشافها

أما الدكتور أسامة عباس عجام اختصاصي الأشعة والسونار فقد أشار الى ضرورة الكشف المبكر للحيلولة دون انتشار المرض وان هذا الكشف يساعد على الاستشفاء بنسبة 99% وعرض خلال المحاضرة بعض الاجهزة الحديثة للكشف المبكر لسرطان الثدي.

ضرورة انشاء مركز للأبحاث في جامعة البصرة

وأوصت الندوة بضرورة انشاء مركز لأبحاث السرطان في جامعة البصرة للاسهام في تنظيم البحوث المتخصصة في هذا المجال وكذلك توعية النساء بضرورة المراجعة الدورية لمراكز الكشف المبكر عن سرطان الثدي .

وعلى الصعيد ذاته حرصت دائرة صحة البصرة على أن يكون لها حضورها الفاعل والمستمر في شتى المجالات التي تحتاجها عملية التوعية والكشف المبكر عن سرطان الثدي من خلال الندوات والحلقات النقاشية وورش العمل التي تقيمها وايضا من خلال دعم ماتحتاجه هذه المهمة لإنجاح هذه المساعي الطبية والصحية والتوعية لإيصال صوت دائرة الصحة الى أبعد مكان في ضواحي مدينة البصرة وقراها النائية وتوفير احتياجات العيادات والمراكز الطبية بالأجهزة والمعدات التي تحتاجها لتقديم الخدمة للمواطنات عند مراجعتهن لها .

ومن خلال متابعة «الصباح الجديد» لفعاليات دائرة صحة البصرة خلال الأعوام المنصرمة وحتى الآن وجدت ان الدائرة اعتادت على ان تكون فاعلة في هذا المجال وقريبة جدا من المرأة البصرية لتسهيل مهمة توعيتها وتذكيرها بهذا المرض وفتح العيادات في المراكز الصحية التابعة لها لأغراض الفحص من أجل الكشف المبكر عن سرطان الثدي كما ان جميع دوائر الدولة ومنظمات المجتمع المدني في البصرة عندما تقيم انشطة وفعاليات خاصة بالتوعية تستعين بالملاكات الطبية من دائرة صحة البصرة من خلال التنسيق مع الدائرة .

سرطان الثدي ..أكثر الانواع شيوعا

المتخصصون في دائرة صحة البصرة يؤكدون ان سرطان الثدي يعد من أكثر أنواع السرطانات شيوعا بين النساء في بلدان العالم واوضحوا ان شهر تشرين الاول من كل عام هو شهر التوعية بسرطان الثدي في بلدان العالم كافة، وهو شهر يساعد على زيادة الاهتمام بهذا المرض وتقديم الدعم المطلوب للتوعية بخطورته والكشف عنه وعلاجه . فضلا عن قيام المعنيين بتزويد المصابين به بالرعاية المخففة لوطأته .. وسرطان الثدي هو إلى حد بعيد من أكثر أنواع السرطانات شيوعا بين النساء في بلدان العالم المتقدمة والنامية على حد سواء ، مشددين بأن الكشف عنه ما يزال يمثل حجر الزاوية الذي تستند إليه مكافحة المرض ، وثمة فرصة كبيرة في إمكانية الشفاء من سرطان الثدي في حال كُشِف عنه في وقت مبكر وأُتيحت الوسائل المطلوبة لتشخيصه وعلاجه .

وتروّج منظمة الصحة العالمية لتنفيذ برامج شاملة لمكافحة سرطان الثدي في إطار تطبيق خطط وطنية لمكافحته ، وتُوصَى البلدان باتباع استراتيجيات بشأن الكشف عن المرض للوقوف على أعراض وبوادر الإصابة به في وقت مبكر وإجراء فحص سريري للمواضع الظاهرة من الثدي.

الكشف المبكر فرصة كبيرة في إمكانية الشفاء منه

ويؤكد الاطباء إن الكشف المبكر لسرطان الثدي والعلاج المبكر هو أفضل الطرق المتاحة لتقليل عدد الوفيات وزيادة فرص النجاح وإنقاذ حياة المصابين بالمرض اذ كلما اكتشف مبكرا يمكن للمصاب ان يقي نفسه من خلال مراجعة مركز الكشف المبكر عن أورام الثدي في البصرة ، حيث يعد من المراكز الحيوية والمهمة في المحافظة وان المركز يتألف من عدة وحدات من أهمها وحدة الفحص الماموكرافي/ الفحص الإشعاعي والفحص السريري ووحدة السونار اضافة الى ان المركز يحتوي على أطباء اختصاص وممارسين وأطباء علم الامراض الباثولوجي وملاكات طبية وتمريضية وتجري آلية العمل من خلال مراجعة المواطنين بشكل مباشر الى المركز ولا يشترط وجود إحالة طبية من المراكز الصحية

آلية الفحص

ويشارالى ان المرض يصيب الثدي وتنقسم فيه خلايا أنسجة الثدي وتنمو من دون الخضوع لأنظمة التحكم الطبيعية في الجسم ، وان عوامل الخطورة التي قد تحصل أو تسبب حدوث هذا المرض هي التاريخ العائلي والشخصي للمرأة للإصابة بسرطان الثدي ، وتقدم العمر بحيث تكون عمر الذروة للإصابة به من 45-55 سنة ، وهناك عوامل أخرى كالتعرض للإشعاع ، وتعاطي العلاجات الهرمونية والعادات الغذائية السيئة والتدخين وكذلك التطرق الى إعراض أورام الثدي المحسوسة من قبل المرأة .

وهناك الفحوصات الدورية للثدي التي تشمل الفحص الذاتي ، الفحص الطبي السريري ، الفحص بالأشعة السينية وإن آلية الفحص تعتمد من خلال خطوات عدة وهي الفحص الشعاعي للثدي الماموكراف وهو تصوير بالاشعة السينية والذي يعد من أدق الوسائل للكشف المبكر عن سرطان الثدي ، حيث يمكن الكشف عن السرطان وحجم الاصابة وتحديد حجم الورم اضافة لذلك الفحص السريري والفحص الذاتي وهو أن يتأكد الشخص نفسه من حالته الصحية وملاحظة أي تغير ليتسنى له مراجعة الطبيب المختص ، وإن المركز لديه نشاطات وفعاليات من خلال حملات الفحص الماموكرافي المتنقل في مناطق شتى من المحافظة واجراء حملات تثقيفية لتوعية المواطنين على ضرورة الفحص الطبي بالتنسيق مع شعبة التثقيف وتعزيز الصحة في قسم الصحة العامة .

> تشير التقارير الى ازدياد حالات الإصابة بمرض السرطان فوصلت الى 140 الف حالة في عموم العراق وحصة محافظة البصرة منها 22 ٪ بسبب التلوث

الدكتورة نادية بركات تتحدث في الندوة عن سرطان الثدي

العراق يدعو المنظمات الدولية لمساعدته في اعمار مدارسه

بغداد ـ الصباح الجديد:

أكد وزير التربية الدكتور محمد اقبال الصيدلي ضرورة استمرار التواصل مع المنظمات الدولية لإعادة استقرار الملف التربوي .

وأضاف بيان صادر عن المكتب الإعلامي للوزير استمرار لقاءات الملاكات العليا في الوزارة مع مكتب الأمم المتحدة في أربيل للتباحث حول سبل التعاون مع تربية نينوى للنهوض بواقع المحافظة تربويا وفنيا وبحضور مدراء التخطيط والشؤون المالية والأبنية المدرسية في المحافظة . واوضح البيان الى مناقشة سير العملية التربوية والخطط المستقبلية لمنظمة اليونيسيف في دعم العملية التربوية جنوب الموصل ، مبينا الاتفاق على تدريب الملاكات التربوية وزيادة وتيرة تأهيل الأبنية المدرسية مع التركيز على توفير بيئة تعليمية صالحة للطلبة في مخيمات النازحين .

وشدد البيان بأن توجيهات معالي الدكتور اقبال والتعاون الحثيث من قبل منظمات الأمم المتحدة اسهم وبشكل كبير في إعادة افتتاح المئات من المدارس وتطوير الملاكات في عموم المحافظة ، فيما اكد استمرار الجهود لتحقيق هدف استقرار الملف التربوي في جميع المحافظات .

العمل تحدث بيانات العاطلين عبر موقعها الالكتروني

بغداد ـ الصباح الجديد:

استحدثت وزارة العمل والشؤون الاجتماعية واجهة عبر موقعها الالكتروني لتحديث بيانات الباحثين عن العمل المسجلين مسبقاً الذين لم يراجعوا الوزارة لغرض التحديث .

وقال المتحدث باسم وزارة العمل والشؤون الاجتماعية عمار منعم ان الوزارة ومن خلال تبنيها تبسيط الاجراءات على المواطنين ضمن سياقات عملها استحدثت واجهة عبر موقعها الالكتروني يتسنى من خلالها للباحثين عن العمل المسجلين ضمن قاعدة بيانات دائرة التدريب والتشغيل تحديث بياناتهم من دون الحاجة الى مراجعة الوزارة .

واضاف منعم ان بامكان الباحثين عن العمل ممن لم يحدثوا بياناتهم ملء استمارة التحديث الكترونياً من خلال زيارة الموقع الرسمي للوزارة (WWW.MOLSA.IQ) والضغط على الايقونة الخاصة بتحديث بيانات الباحثين عن العمل المثبتة على الواجهة الرئيسة للموقع وادراج معلوماتهم المطلوبة التي تضمنتها الاستمارة الالكترونية بشكل حقول لافتا الى ان تلك الاجراءات تأتي ضمن اطار عمل الوزارة المتعلق بتبسيط الاجراءات على المواطنين .

وبين منعم ان الوزارة وضمن توجيهات الوزير المهندس محمد شياع السوداني قامت بالعديد من التدابير الخاصة بتبسيط الاجراءات على المواطنين منها انشاء استعلامات الكترونية حديثة تستقبل المواطنين للاجابة على استفساراتهم وتخصيص ارقام هواتف لجميع الدوائر والهيئات التابعة لها لاستقبال الشكاوى والاستفسارات فضلا عن قيام قسم شؤون المواطنين في الوزارة باستقبال الطلبات والشكاوى من المواطنين بشكل مباشر لاحالتها الى الدوائر ذات العلاقة بمضمون الشكوى او الطلب مشيرا الى ان تلك الاجراءات لاقت استحساناً وثناءً من قبل المواطنين.

المراكز المهنية تستنفر قدراتها لتدريب 41 الف باحث عن العمل

بغداد ـ الصباح الجديد:

وجه وزير العمل والشؤون الاجتماعية المهندس محمد شياع السوداني مراكز التدريب المهني في بغداد والمحافظات باستنفار عملها لاستيعاب الباحثين عن العمل من خلال توفير المستلزمات اللوجستية وتهيئة المدربين لاقامة دورات على وفق رؤية مهنية تتناسب مع طبيعة كل محافظة .

واضاف وزير العمل ان خلية الازمة في مجلس الوزراء وافقت على تخصيص اربعة مليارات دينار استجابةً لمقترح الوزارة منح المتدربين ضمن المراكز التدريبية مبلغ 10 الاف دينار عن كل يوم تدريب ، فيما اوضح ان العمل سيكون بالاقتراح ابتداءً من الدورات المقبلة ، مؤكدا على ضرورة استنفار مراكز التدريب المهني في بغدادٍ والمحافظات البالغ عددها (38) مركزاً تدريبياً لاستيعاب نحو (41) الف متدرب واعداد دورات تدريبية تتناسب مع طبيعة كل محافظة .

واشار الوزير الى الاستعانة بخبرات العاملين ضمن الشركة العامة للفحص والتأهيل الهندسي في وزارة الصناعة والمعادن لاعطاء دورات تدريبية في مراكز التدريب المهني التابعة لوزارة العمل والشؤون الاجتماعية .

ووجه السوداني خلال اجتماعه بمديري المراكز التدريبية في بغداد والمحافظات ضرورة التنسيق مع الحكومات المحلية في المحافظات لتوفير المستلزمات المطلوبة وتشكيل خلية ازمة لوضع آلية واضحة وشفافة لاستيعاب المتدربين والاستعانة بالخبرات الموجودة في اعداديات الصناعة والمعاهد المهنية اضافة الى تخصيص مبلغ (400) مليون دينار من ضمن المبلغ المخصص من قبل خلية الازمة في مجلس الوزراء لتوفير المستلزمات اللوجستية .

واكد وزير العمل ان تدريب الباحثين عن العمل يعد من اهم عوامل امتصاص البطالة والتخفيف من الفقر وان وزارة العمل والشؤون الاجتماعية سباقة في هذا المجال من خلال استمرارها باقامة دورات مهنية تتناسب مع متطلبات سوق العمل العراقي.

وفي سياق متصل اكد مدير عام دائرة التدريب والتشغيل المهندس عمار عبد الواحد ان الدائرة اعطت الاولوية في منح القروض الميسرة للمتخرجين من الدورات التدريبية التي تنظمها الدائرة تتناسب مع متطلبات سوق العمل وتواكب التطور التكنولوجي كدورات صيانة الموبايل والحاسبات والتدريب المبني على الكفاءة.

المهندس محمد شياع السوداني

وصول اول طائرة تقل 380 حاجا للمدينة المنورة

بغداد ـ الصباح الجديد:

وصلت صباح امس الاثنين، اول طائرة تقل (380) حاجا عراقيا الى مطار الامير محمد بن عبد العزيز بالمدينة المنورة قادمة من مطار بغداد الدولي.

وقال المتحدث الرسمي باسم الهيئة حسن فهد الكناني في بيان له اطلعت "الصباح الجديد" على نسخة منه ان "الهيئة بدأت بتفويج حجاج الجو وبواقع 4 رحلات يوميا، حيث وصلت اولى هذه الرحلات صباح يوم امس الى المدينة المنورة وعلى متنها (380) حاجا".

واوضح الكناني ان "تفويج الحجاج جوا عبر المطارات العراقية الخمسة (بغداد-النجف الاشرف-البصرة-اربيل-السليمانية) سيستمر لغاية التاسع من آب المقبل" ، مبينا ان" انطلاق اولى قوافل حجاج البر من محافظاتهم سيكون بدءا من 27 تموز الجاري وبواقع اكثر من 50 حافلة يوميا".

وكانت الشركة العامة للخطوط الجوية العراقية اعلنت امس الاثنين ، انطلاق رحلتها الاولى باتجاه الديار المقدسة التي تقل الحجاج العراقيين لاداء مناسك الحج لهذا العام.

وقال مدير عام الشركة المهندس ميران فريد ان الجهود والمساعي التي أشرف عليها وزير النقل كاظم فنجان الحمامي ومتابعته المباشرة لغرفة العمليات المشكلة في مطار بغداد الدولي بمشاركة الجهات الساندة والمعنية بخطة تفويج الحجاج العراقيين كان لها الدور الأبرز في تهيئة جميع الظروف ليكون موسم الحج هذا العام استثنائيا من حيث الالتزام بالمواعيد وراحة الحجيج.

واشار المدير العام للشركة الى استكمال جميع الاعمال والخدمات والامور اللوجيستية المخصصة لضيوف الرحمن في صالة كربلاء في مطار بغداد الدولي من خلال استنفار الملاكات الفنية والهندسية والعاملين في الشركة بهدف إنجاح موسم الحج لهذا العام.

يذكر ان الطائرة تقل على متنها 379 حاجا ، فيما سيرت الشركة امس أربع رحلات جوية من شتى المطارات العراقية العاملة وبأوقات زمنية مختلفة ، بعد ان انطلقت الطائرة الاولى من مطار بغداد الدولي في تمام 4:30 فجرا.

يشار الى ان رحلة أخرى ستنطلق من مطار اربيل الدولي في الساعة 9:10 صباحا ورحلة ثالثة من مطار السليمانية الدولي في تمام 5:10 عصرا والرحلة الرابعة من مطار النجف الأشرف في الساعة 7:10 مساء.

الموارد المائية ترصد التصاريف من سدتي الكوفة والهندية

بغداد ـ الصباح الجديد:

نفذت الهيئة العامة للسدود والخزانات / ادارة مشروع سدتي الكوفة والعباسية وبالتنسيق مع مديرية الموارد المائية في محافظة النجف الاشرف اعمال رصد التصاريف من مؤخر سدة الكوفة بهدف التحقق من التصاريف المطلقة

يشار الى قيام الهيئة / ادارة مشروع سدة الرمادي بأنجاز نسب متقدمة من تنفيذ صب الدعامات الخرسانية لمشروع اعادة اعمار ناظم الورار .

ومن جانب اخر قامت مديرية الموارد المائية ما بين النهرين شعبة ري الاسكندرية بردم المنافذ المتجاوزة وغير النظامية على قناة ISW_00 لأيصال الحصص المائية الى ذنائب القناة

واصلت مديرية الموارد المائية في النجف الاشرف اعمال رصد التصاريف في مؤخر سدة الهندية بهدف ايصال الحصص المائية الى المحافظات كافة والقضاء على الشحة الحالية وتامين التوزيع العادل للمياه هذا من جانب اخر عقدت مديرية الموارد المائية ما بين النهرين اجتماعا واسعا لقضاء اللطيفية ضم جمع من الفلاحين والمزارعين . وتضمن الاجتماع طرحا مفصلا» لمشكلة الشحة المائية وايجاد الحلول العاجلة لها كما تناول الاجتماع مشكلة التجاوزات وايجاد الحلول السريعة لازالتها لتامين الحصص المائية للجداول الواقعة ضمن قاطع المديرية.

هذا وتستمر الوزارة بتنفيذ الخطة المرسومة لها بهدف تامين مياه الشرب والسقة في المحافظات كافة والحد من الشحة المائية التي ظهرت مؤخرا».

كما واصلت مديرية صيانة مشاريع الري والبزل في ميسان وبالتنسيق مع شعبة ري قضاء الكحلاء اعمال تطهير نهر ام الطوس بهدف الحد من انتشار نبالت زهرة النيل وايصال الحصص المائية الى ذنائب النهر .

وتضمن العمل ازالة الترسبات الطينية ونبات زهرة النيل التي تتكاثر هناك حيث استعملت حفارة ذات الذراع الطويله اضافة الى الاليات الساندة لها وفي السياق نفسه نفذت ادارة مشروع سدة العمارة عمل تطهير مقدم ناظم العريض بهدف استمرار ايصال الحصص المائية للاراضي الزراعية .. حيث تضمن العمل ازالة الترسبات الطينية المتراكمة من مقدم الناظم باستعمال الاليات المتخصصة لذلك ..

الشركة العراقية لإنتاج البذور (مساهمة مختلطة)
قسم الشؤون القانونية
الإعلان

تعلن الشركة العراقية لإنتاج البذور (مساهمة مختلطة) وللمرة الثانية عن إجراء مزايدة علنية لبيع سكراب يحتوي حديد سكراب وجينكو تالف بكمية 20 طنا قابلة للزيادة والنقصان والمخزونة في فرع الشركة في نينوى الكائن في حي التأميم مجاور محطة تعبئة الكرامة والتي يمكن الاطلاع عليها ومشاهدتها قبل إجراء المزايدة العلنية والتي ستجرى في (11) الساعة الحادية عشرة من صباح يوم الاحد المصادف 2018/8/5... فعلى الراغبين بالشراء الحضور الى الموقع المذكور بغية المشاركة في المزايدة مستصحبين معهم التأمينات القانونية البالغة (500) خمسمائة ألف دينار وسيتم استيفاء مبلغ قدره (5) خمسة آلاف دينار لكل شخص يرغب بالدخول في المزايدة غير قابل للرد (أجور خدمة) ويلتزم من ترسو عليه المزايدة الآتي:

1. دفع كامل بدل البيع خلال مدة (7) أيام اعتبارا من تاريخ الإحالة (المصادقة).
2. رفع المال المباع خلال مدة (15) خمسة عشر يوما اعتباراً من تاريخ المصادقة (الإحالة) بعدها يتم استيفاء أجور خزن بنسبة 2/1% من بدل البيع عن كل يوم تأخير لمدة (30) ثلاثين يوما فإن انتهت المدة ولم يقم المشتري برفع المال المباع جاز الشركة الإعلان للبيع للمرة الثانية.
3. أجور نشر الإعلان وأية مصاريف أخرى.
4. أجور الدلالية بنسبة 3% من كامل بدل البيع.

المدير المفوض
علاء ناصر حسين

محافظ واسط
لجنة البيع والإيجار

العدد/ 11484
التأريخ/ 2018/7/23

م/ إعلان

بالنظر لنكول صاحب الضم الأخير تعلن لجنة بيع وإيجار أملاك الإدارة المحلية في محافظة واسط عن تأجير الدار الواقعة في قضاء بدرة ولمدة ثلاث سنوات المدرجة تفاصيلها في أدناه العائدة الى محافظة واسط/ الإدارة المحلية وفق قانون بيع وإيجار أموال الدولة رقم (21) لسنة 2013 المعدل، فعلى الراغبين بالاشتراك بالمزايدة العلنية مراجعة محافظة واسط الإدارة المحلية/ الأملاك خلال فترة (15) يوما تبدأ من اليوم التالي لنشرها في الصحف اليومية مستصحبين معهم التأمينات القانونية البالغة (20%) من القيمة المقدرة بصك مصدق أو نقدا وستجرى المزايدة في اليوم الأخير من مدة الإعلان في ديوان محافظة واسط في تمام الثانية عشرة ظهرا ويتحمل من ترسو عليه المزايدة أجور النشر والإعلان وكافة المصاريف الأخرى وعلى المستأجر جلب هوية الاحوال المدنية اصلية ومصورة ويتم الالتزام بكافة التعليمات والضوابط الصادرة من ديوان المحافظة بهذا الصدد.

الحقوقي/ جاسم محمد جلال
معاون المحافظ للشؤون القانونية والبلديات
رئيس لجنة البيع والإيجار

ت	نوع الملك	رقم القطعة والمقاطعة	المساحة	مدة الإيجار
1	دار سكن في قضاء بدرة	218/10 م3 نهير وقيراوي	3 أولك و85 م2	ثلاث سنوات

بيونغ يانغ تفكك موقعا لاطلاق الصواريخ

الصباح الجديد ـ وكالات:

بدأت كوريا الشمالية بتفكيك موقع لاطلاق الصواريخ ما يمكن أن يمثل نتيجة أولى للقمة التاريخية في حزيران الماضي بين كيم جونغ اون ودونالد ترامب، بحسب ما أفادت مجموعة من الخبراء امس الاول الاثنين.

وأورد موقع «38 نورث» المتخصص في شؤون كوريا الشمالية ان صورا التقطتها شركة «ديجيتال غلوب» بالاقمار الاصطناعية لموقع سوهاي لاطلاق الصواريخ يومي 20 و22 تموز تظهر أن المبنى القائم على سكك والذي يتم فيه تجميع الصواريخ قبل وضعها على المنصة قد بدأ تفكيكه.

كما جرى تفكيك جزئي لموقع تجارب لمفاعلات الصواريخ مع ان منشآت أخرى أحدث في القاعدة الواقعة على بعد 200 كلم شمال غرب بيونغ يانغ لا تزال كما هي.

وكانت كوريا الشمالية استخدمت موقع سوهاي لاختبار صواريخ بهدف وضع أقمار اصطناعية في المدار. الا ان صواريخ اطلاق الاقمار الاصطناعية يمكن بسهولة استخدامها لنقل شحنات أخرى خصوصا رؤوسا نووية وكانت تجارب اطلاق الاقمار الاصطناعية أثارت قلق الاسرة الدولية.

واعتبر جوزف برموديز الخبير لدى «38 نورث» ان بدء التفكيك يشكل تقدما «مهما» نحو التزام الزعيم الكوري الشمالي بالتعهدات التي قام بها خلال قمته مع الرئيس الاميركي في سنغافورة في 12 حزيران.

مجلس الأمن يدعو ميانمار إلى "مضاعفة جهودها" لعودة الروهينغا

الصباح الجديد ـ وكالات:

حض مجلس الأمن أمس الاول (الإثنين) ميانمار على «مضاعفة جهودها، خصوصاً من خلال التنمية الاجتماعية والاقتصادية، بهدف تهيئة الظروف لعودة اللاجئين الروهينغا بشكل آمن وطوعي وكريم».

وجاء في بيان صدر بعد اجتماع مغلق لأعضاء المجلس الـ 15 تم تخصيصه لميانمار أن «أعضاء المجلس يواصلون التشديد على أهمية إجراء تحقيقات مستقلة وشفافة حول مزاعم (حصول) انتهاكات لحقوق الإنسان».

وأكدت مبعوثة الأمم المتحدة في ميانمار كريستين شرانير برغنر أمام الصحافيين أن الحكومة تؤيد عودة مئات الآلاف من الروهينغا الذين فروا منذ حوالى عام من ولاية راخين.

وقالت برغنر إن «السلطات أعلنت صراحة أنها تريدهم أن يعودوا، لكن الانقسام على الأرض في راخين لا يتعلق بالحكومة فحسب، بل ايضا بالمجتمعات» المحلية، تعليقا منها على الانقسامات بين المسلمين والبوذيين.

وزير خارجية فرنسا يحض الليبيين على تطبيق اتفاق باريس

الصباح الجديد ـ وكالات:

زار وزير الخارجية الفرنسي جان إيف لودريان أمس الاول (الإثنين)، ليبيا وجال على المسؤولين السياسيين للدفع باتجاه تطبيق اتفاق باريس الذي ينص على اجراء انتخابات في كانون الاول 2018.

وقال لودريان إثر اجتماعه برئيس حكومة الوفاق الوطني المعترف بها دوليا فائز السراج: «في باريس، تعهّد المسؤولون الليبيون في 29 أيار تنظيم انتخابات رئاسية وتشريعية وفق جدول زمني محدد، وبحلول نهاية العالم».

وأضاف لودريان «هذا ما يطمح إليه المواطنون الليبيون الذين أقبلوا بكثافة على التسجيل في اللوائح الانتخابية».

من دون خسائر في صفوفه

الجيش اللبناني ينفّذ عملية نوعية في الحمودية ويقتل مطلوبين ويستولي على أسلحة ومخدرات

متابعة ـ الصباح الجديد:

في عملية نوعية هي الأكبر منذ انطلاق الخطة الأمنية لبعلبك-الهرمل، تمكن الجيش من إحكام سيطرته على بلدة الحمودية غرب بريتال، بعد اشتباكات دارت منذ صباح أمس الاول الاثنين إثر دهمه منزل المطلوب علي زيد اسماعيل، انتهت بالقضاء عليه إلى جانب 7 من مجموعته وتوقيف 41 مطلوباً، بينهم 6 جرحى من دون تسجيل إصابات في صفوف العسكريين، وضبطت كمية من الأسلحة والمخدرات.

وكان فوج المغاوير في الجيش فرض طوقاً أمنياً وعزز وجوده في البلدة بوحدات متعددة ومتنوعة، إضافة إلى الطوافات العسكرية التي واكبت العملية من الجو، وأقفلت مداخل البلدة التي تحولت الى ثكنة عسكرية، تمهيداً لاستكمال المداهمات للمطلوبين الذين عمل الفوج على مخاطبتهم عبر مكبرات الصوت لتسليم انفسهم، وسط تهديدات من أحدهم بتفجير نفسه. وسبقت الحصار اشتباكات بين الجيش وعدد من المطلوبين، استخدمت فيها القذائف الصاروخية والأسلحة الرشاشة. وانتهت العملية الثالثة بعد الظهر، بمقتل المطلوب الرئيس علي اسماعيل و7 من مجموعته، وإصابة آخرين.

وأصدر الجيش بياناً أشار فيه إلى «قيام قوة من الجيش بدهم منزل علي اسماعيل المطلوب بمذكرات توقيف عدة بجرم ترويج المخدرات في بلدة الحمودية - بريتال، مع مجموعات مسلحة مرتبطة به».

ولاحقاً، أعلنت قيادة الجيش- مديرية التوجيه في بيان «إلحاقاً ببيانها السابق المتعلق بتنفيذ قوة من الجيش عمليات دهم في بلدة الحمودية- بريتال، تعرضت القوة المذكورة لإطلاق نار من قبل مجموعات مسلحة تابعة للمدعو علي زيد اسماعيل، واضطر عناصر القوة إلى الرد بالمثل، ما أدى إلى مقتل 8 مسلحين وتوقيف 41 شخصاً بينهم 6 جرحى من المجموعات المذكورة، كما ضبطت كمية من الأسلحة والمخدّرات. وتمّ تسليم الموقوفين مع المضبوطات إلى المرجع المختص، فيما تستمر قوى الجيش المنتشرة في المنطقة بتنفيذ التدابير اللازمة لتوقيف بقية المطلوبين».

> أصدر الجيش بياناً أشار فيه إلى «قيام قوة من الجيش بدهم منزل علي اسماعيل المطلوب بمذكرات توقيف عدة بجرم ترويج المخدرات في بلدة الحمودية – بريتال، مع مجموعات مسلحة مرتبطة به

وعصراً أفيد بأن الجيش فك الطوق الأمني عن بلدة الحمودية، وعادت حركة السير باتجاهها بعد انتهاء العملية العسكرية.

رد عناصر من الجيش اللبناني عند الحاجز الواقع على المدخل الجنوبي لمخيم عين الحلوة، بإطلاق النار في الهواء ليل أول من أمس، إثر إقدام اثنين من المطلوبين البارزين في المخيم، أحدهما ش. غ. والثاني من آل ج.، على استفزاز الجيش ومحاولة التهجم على الحاجز المذكور، وتحطيم اللافتات التي تحمل شعارات المؤسسة العسكرية، وذلك على خلفية إشكال بين عناصر الحاجز وتاجر سجائر كان متجهاً الى المخيم وبرفقته سيدة سورية أثناء محاولة حاجز الجيش التحقق من أوراقها. وعلى الأثر سجل استنفار لوحدات الجيش المنتشرة في المنطقة ولعناصر حركة «فتح» عند نقطتها المقابلة لحاجز درب السيم منعاً لتطور الأمور.

ووجه مرجع أمني لبناني تحذيرات «للقيادات الفلسطينية كافة من مغبة إقدام المطلوبين في المخيم على استفزاز الجيش اللبناني المنتشر على مداخل المخيم»، مشيراً إلى أن «مواصلة الاعتداءات ستواجه برد عنيف».

وقال إن «المطلوبين الإرهابيين في المخيم يحاولون التحرك والتكتل لتجنب التوقيف أو تسليم أنفسهم»، مشيراً إلى أن «الحادث الأخير يوتر العلاقة بين المخيم وجواره وقد يتحول شرارة لفتنة يتحين الإرهابيون الفرصة المناسبة لإشعالها»، مؤكداً أن «الجيش حريص على المخيم وسكانه لكنه لن يتهاون مع أي عمل إرهابي يستهدف حواجزه وعناصره».

وعلى صعيد ملف المطلوبين، قال مصدر فلسطيني إن المطلوبين باتوا يبادرون إلى تسليم أنفسهم طوعاً، بعد أن فقدوا الثقة بالتنظيمات في المخيم، وضاقوا ذرعاً بوضعهم غير القانوني ويسعون إلى إنهاء ملفهم الأمني.

ولفت إلى أن «الجيش أبلغ فاعليات المخيم أنه لن يقبل التراجع عن تفكيك عقدة المطلوبين بعدما سقط أسيادهم في الجرود وفي سورية، فلماذا بقاؤهم عنصر توتير للمخيم وجواره؟».

فتح إسرائيلي جزئي لمعبر كرم أبو سالم مع قطاع غزة

الصباح الجديد ـ وكالات :

أعادت اسرائيل امس الثلاثاء فتح معبر كرم ابو سالم الرئيس للبضائع مع قطاع غزة، بعدما أغلقته في التاسع من تموز الجاري، إثر اطلاق بالونات وطائرات ورقية حارقة من القطاع.

وأعلن مكتب افيغدور ليبرمان ان «وزير الدفاع قرر ان تتم اعادة فتح معبر كيرم شالوم جزئياً ، وسيصبح من الممكن نقل الغاز والمحروقات الى قطاع غزة، اضافة الى أغذية وادوية».

وأشار البيان الى تراجع عدد الطائرات الورقية والبالونات الحارقة، لكن من دون أن يتوقف بشكل نهائي.

وأضاف ان المعبر يمكن ان يعود الى النشاط الكامل قريبا «شرط التوقف التام في اطلاق البالونات والتوتر على الحدود».

واعلنت اسرائيل في التاسع من الشهر الجاري، اغلاق معبر كرم ابو سالم الذي تمر عبره معظم السلع الى القطاع المحاصر، ردا على البالونات الحارقة وغيرها من الحوادث على طول الحدود.

وفي 17 من الشهر ذاته، شددت اسرائيل القيود ومنعت وصول الوقود الى القطاع وخفضت منطقة الصيد التي تفرضها على غزة من ستة الى ثلاثة اميال بحرية. وبقي المعبر مفتوحا لإدخال الطعام والأدوية فقط في حالات محددة يتم النظر في كل منها على حدة.

وتعاني غزة من نقص حاد في الكهرباء وتعتمد على المولدات في الكثير من الحالات.

وفي غضون ذلك زار وفد روسي إسرائيل أمس الاول الاثنين ، حيث التقى رئيس الحكومة بنيامين نتانياهو، وناقش معه تطورات الوضع في الجنوب السوري والتموضع الإيراني. ونقلت وكالة «رويترز» عن مسؤول إسرائيلي قوله إن تل أبيب رفضت اقتراحاً قدمه الوفد الروسي يتضمن بقاء القوات الإيرانية على بعد 100 كيلومتر من الجولان المحتل. وأشار إلى أن نتانياهو قال خلال الاجتماع: «لن نسمح للإيرانيين بتأسيس أنفسهم حتى على بعد 100 كيلومتر من الحدود».

ورأس وزير الخارجية الروسي سيرغي لافروف الوفد، الذي ضم إلى رئيس أركان الجيش فاليري غيراسيموف، مجموعة من الضباط والخبراء العسكريين. لكن نتانياهو استبق وصول الوفد بالقول خلال جلسة لحكومته: «سأجتمع بالوفد الروسي بطلب من الرئيس (فلاديمير) بوتين، وسنبحث في العديد من القضايا الإقليمية والتطورات الميدانية في سورية»، مضيفاً أنه سيبلغ المبعوثين بأن «إسرائيل تصر على احترام اتفاق الفصل بين القوات (فض الاشتباك) المبرم مع سورية مثلما تم احترامه على مدى عقود حتى اندلاع الحرب الأهلية». وأكد مجدداً أن «إسرائيل ستواصل التحرك ضد أي محاولة من إيران ووكلائها لترسيخ الوجود العسكري في سورية».

وقال رئيس مجلس السياسات الخارجية والدفاعية المقرب من الكرملين فيودور لوكيانوف، إن «ضمان أمن إسرائيل في ضوء الأزمة السورية سيكون محور لقاء لافروف وغيراسيموف مع نتانياهو. وأضاف لوكيانوف، الذي يشغل أيضاً منصب المدير العلمي لمنتدى «فالداي» للحوار: «أثناء المؤتمر الصحافي الذي عقد في هلسنكي، تحدث بوتين بشيء من التفصيل، وبما فيه كفاية، عن ضرورة حل القضايا المتعلقة بأمن إسرائيل في ضوء الأزمة السورية، وكان الحديث يدور حول كيفية ضبط الأوضاع في الأراضي السورية كي لا تكون مصدر تهديد لإسرائيل». وكشف أن الاجتماع سيتطرق إلى اتفاق ما حول انتشار القوات الإيرانية في سورية، مشدداً على أن «روسيا ترغب في أن يتم حل هذه القضية مع أخذ المصالح الإسرائيلية بعين الاعتبا».

ولفت إلى أن «تحركات روسيا الأخيرة تشير إلى ذلك»، كاشفاً أن «هناك عملية ديبلوماسية نشطة، جزء منها مكشوف وآخر سري، كما أن العسكريين يتخذون إجراءاتهم أيضاً، والحكومة السورية وإيران تشاركان في هذه العملية أيضاً، وأعتقد أن هذا يعد هنا أساس العلاقات القائمة».

وقبل ساعات من زيارة المسؤولين الروس، أعلنت إسرائيل إطلاق صاروخين من منظومة «مقلاع داوود» للدفاع الجوي التي تستخدم للمرة الأولى، اعترضا قذائف أطلقت من الجانب غير الخاضع للاحتلال في هضبة الجولان نتيجة المعارك مع «داعش»، في مؤشر إلى تغير في الموقف الإسرائيلي، إذ امتنع الجيش عن الرد على مصادر النيران كما درجت العادة.

إلى ذلك، وقبل أسبوع على عقد اجتماع الدول الضامنة لـ «آستانة» في مدينة سوتشي الروسية، أكد مكتب المبعوث الدولي إلى سورية ستيفان دي ميستورا مشاركته في الاجتماع.

وقال رئيس المركز الوطني لإدارة شؤون اللاجئين الجنرال ميخائيل ميزينتسيف، إنه تم فتح أول ممرٍّين للاجئين السوريين من الأردن ولبنان، وإنه سيتم فتح ثلاثة نقاط أخرى بحلول 27 تموز الجاري. وفي اجتماع هيئة التنسيق بين وزارتي الدفاع والخارجية لعودة اللاجئين، أكد ممثل الخارجية الروسية نيقولاي بورتسيف، أن» المشاورات مستمرة مع الشركاء الغربيين والإقليميين لرفع العقوبات الاقتصادية عن سوري» وتقديم المساعدات الإنسانية لها.

وغادرت أمس الاول الاثنين مئات العائلات السورية مخيمات بلدة عرسال اللبنانية نحو القلمون الغربي بمساعدة الأمن العام اللبناني والأجهزة العسكرية السورية.

تقرير

وسط تصاعد التوتر بين البلدين عقب التهديدات الأخيرة

إيرانيون يرفضون مزاعم ترامب حول دعم الشعب ضد حكومة بلادهم

متابعة ـ الصباح الجديد:

رفض إيرانيون مزاعم واشنطن بأنها تقف معهم ضد حكومتهم وسط تصاعد التوتر بين البلدين عقب التهديدات الاخيرة التي أطلقها الرئيس الاميركي دونالد ترامب.

وقالت اخصائية الطب النفسي للأطفال هاليه في ضاحية شمال طهران «صحيح أن مجتمعنا يعاني في الوقت الحالي من أزمة وضغوط تخلق حالة من الاستياء.. ولكننا لا نريد أن يفرض علينا الغرب ثورة يمكن ان تقود الى الفوضى».

وألقى وزير الخارجية الاميركي مايك بومبيو كلمة في كاليفورنيا الاحد وصف فيها الحكومة الايرانية بأنها «كابوس على الشعب الايراني».

وقال متوجها الى «الايرانيين العاديين في ايران والعالم»، «الولايات المتحدة تسمعكم، الولايات المتحدة تدعمكم، الولايات المتحدة تقف الى جانبكم».

وتصاعد التوتر الاحد الماضي بعد تغريدة لدونالد ترامب على موقع «تويتر» بالبنط العريض، متوجها الى الرئيس الايراني حسن روحاني «إياك وتهديد الولايات المتحدة مجددا والا ستواجه عواقب لم يختبرها سوى قلة عبر التاريخ».

وقال «لم نعد دولة يمكن ان تسكت عن تصريحاتك المختلة حول العنف والقتل. كن حذرا».

وكان الرئيس الايراني حسن روحاني حذر الاحد من ان إيران يمكن ان تغلق مضيق هرمز الاستراتيجي والخط الشحن الحيوي لامدادات النفط العالمية. وقال مخاطبا ترامب «لقد ضمنا دائما أمن هذا المضيق. فلا تلعب بالنار لأنك ستندم».

وقال روحاني إن «السلام مع ايران سيكون أم كل سلام، والحرب مع ايران ستكون أم المعارك».

ويخشى الكثير من الايرانيين حتى بين المعارضين، فرض تغيير للنظام السياسي في بلادهم، لا سيما بعد انسحاب الولايات المتحدة من الاتفاق النووي المبرم في 2015 واعلانها اعادة فرض العقوبات على طهران.

*الامن أولوية

وقالت فيروزة «الناس يريدون التغيير ولكن ليس بالضرورة تغيير النظام».

وأضافت «مرّ على آخر ثورة 40 عاما ولا نزال ندفع الثمن. لقد دفع جيل بأكمله الثمن. هل يريدون فعلا ثورة أخرى؟».

وبغض النظر عن رأيهم في حكومتهم، الا ان الايرانيين مسرورون على الاقل بأن بلادهم لا تعاني من اعمال عنف كتلك التي تجتاح العديد من دول المنطقة.

وقالت هاليه «بالنسبة لنا، الأمن هو أهم شيء. وفي الوقت الحالي نحن ننعم بالأمن. يجب ان تطبق اصلاحات في البلاد. ولكن الناس يأملون في ان يتم ذلك دون عنف حتى يكون الجميع فائزين».

ويشعر آخرون انه لا يزال من الممكن التوصل الى اتفاق مع الرئيس الاميركي.

وقال أمير الذي يقوم بأعمال عدة صغيرة لكي يتدبر معيشته وسط صعوبة الوضع الاقتصادي «ترامب رجل أعمال.. سيقدم عرضا وسنتوصل الى اتفاق بيننا باذن الله».

واضاف الرجل الاربعيني ان جميع الايرانيين قلقون بشأن الاقتصاد مع انتشار البطالة وارتفاع الأسعار وانخفاض قيمة العملة الى مستويات قياسية مقابل الدولار.

واكد ان «على الحكومة الاستماع الى مشاكل الشعب. وذلك أمر ممكن وليس مستحيلا».

وتابع «لكن الايرانيين لن يقبلوا بفرض شيء عليهم من قوى خارجية. سوف يردون بالدفاع عن شرفهم وكرامتهم الوطنية».

واعتبر قائد قوات الباسيج الايرانية شبه الحكومية الاثنين ان تهديدات ترامب لايران انما تدخل في اطار «الحرب النفسية»، وفق ما نقلت عنه وسائل إعلام ايرانية.

وقال الجنرال غلام حسين غيب برور، وفق ما نقلت عنه وكالة «ايسنا»، إن «تصريحات ترامب الموجهة ضد إيران هي حرب نفسية. إنه ليس في موقع يسمح له بالتحرك ضد إيران».

مستويات الاستهلاك ستتجاوز حاجز 110 ملايين برميل يومياً

10 تريليونات دولار استثمارات "أوبيك" في قطّاع النفط حتى 2040

الصباح الجديد ـ وكالات:

بات بإمكان الدول المنتجة للنفط الاستمرار في تعزيز قدراتها الانتاجية، وسط توقعات بارتفاع الطلب وإعادة هيكلة العلاقات التجارية على مستوى الإقتصادات الصناعية الكبرى، خصوصاً مع تقديرات تشير بأن الاستثمارات المطلوبة لتلبية مستويات استهلاك ستتجاوز حاجز 110 مليون برميل يومياً، تقدر بنحو 10 تريليونات دولار حتى عام 2040.

وأشار تقرير شركة «نفط الهلال» الأسبوعي، إلى أن «مستوى الاستثمارات الحالية وتلك التي هي قيد التخطيط في قطاع النفط، يعد آمناً وتزداد جدواه مع التحركات والأسعار الإيجابية التي تسجلها الأسواق». وأضاف أن «اقتصادات الدول المنتجة للنفط أثبتت قدرتها على قيادة أسواق الاستهلاك واستقرار الأسواق العالمية واقتصاداتها خلال فترة تراجع أسعار النفط وعائداته».

وذكر التقرير أن «فترة الانتعاش وصعود الأسعار وارتفاع الطلب، وفرت للدول المنتجة للنفط معالجة أعباء ضعف كفاءة أسواق الطاقة بمزيد من الإمدادات في الوقت المناسب، إضافة إلى استمرار ضخ المزيد من الاستثمارات التي تضمن بقاءها في المنافسة من جهة، وتأمين الإمدادات للأسواق من جهة أخرى، على رغم الانعكاسات السلبية التي تكبدتها إقتصادات الدول المنتجة للنفط خلال السنوات القليلة الماضية».

ولفت التقرير إلى أن «الحديث عن ضخ الإستثمارات ليس مطلقاً في هذا الإطار، إذ لا بد لها أن تقوم على توازن المصالح بين اقتصادات المنتجين والمستهلكين، إذ لم يعد لقواعد العمل السابقة مكان في علاقات الدول طويلة الأجل خلال الفترة الحالية والمقبلة»، مضيفاً أن «الحاجة إلى زيادة تدريجية على مستويات الإنتاج تبدو فكرة جيدة حتى اللحظة، إذ تأتي في ظل كفاءة التعامل مع تخمة المعروض التي عانت منها الأسواق وتسجيلها مستويات جيدة من التوازن».

وبيّن التقرير أن «الهدف الأهم الواجب تحقيقيه من قبل الاطراف كافة، وليس المنتجين فقط، هو الحفاظ على مسارات التوازن القائمة، والإستعداد أكثر للتعامل مع تقلبات الأسواق من خلال ضخ استثمارات تدريجية تقوم على أساس الدورات الإقتصادية طويلة الاجل وتتناسب وتوقعات الانتعاش على الطلب في المستقبل».

وأكد أن «التوقعات باتت تصب في صالح تماسك الأسعار واتجاهها نحو الصعود خلال الفترة المقبلة، مدفوعة بزخم كبير على الطلب وتوقعات مرتفعة لمعدلات النمو الاقتصادي العالمي، فضلاً عن الدور الذي لعبته التوترات السياسية والتجارية أخيراً في الدفع بالأسعار إلى الأعلى».

ولفت الى ان «الثابت الوحيد ضمن حالة التداخل التي تسجلها المؤشرات الرئيسة، هو أن الأسعار الحالية والمتوقعة باتت تصب في صالح ضخ المزيد من الاستثمارات لتعزيز الطاقة الإنتاجية لمصادر الطاقة التقليدية، ومن ثم الإتجاه نحو مزيد من الاستثمارات المدروسة على مصادر الطاقة المتجددة».

وأوضح أن «التجارب السابقة أثبتت الارتباط الطردي مع أسعار النفط والأداء الإقتصادي للدول المنتجة للنفط والغاز، إذ كلما سجلت أسواق الطاقة التقليدية مزيداً من الانتعاش ازداد إمكان ضخ المزيد من الاستثمارات لتنويع مصادر الطاقة المنتجة».

وتطرق التقرير إلى أهم الأحداث في قطاع النفط والغاز في المنطقة والعالم، إذ توقع رئيس علاقات المستثمرين في شركة «دانة غاز» محمد المبيضين، حصول الشركة على إيرادات إضافية خلال السنة الجاريى، عقب الانتهاء من المرحلة الأولى من أعمال التوسعة في إقليم كردستان العراق. ولفت إلى أن العقد الجديد قضى بزيادة مدة عقد المشاركة في الإنتاج حتى عام 2049 وتعديل نسبة الائتلاف من الإنتاج بعد تغطية جميع التكاليف لتصل إلى 22 في المئة مقارنة بـ10 في المئة وفق الاتفاق السابق.

وسيبدأ الائتلاف تحقيق عائدات من بيع أي كميات من الغاز الإضافي الذي يتم انتاجه، ما سيكون له أثر إيجابي على عائدات الائتلاف في العراق. وتتضمن خطة التطوير متوسطة الأمد زيادة الإنتاج بنحو 170 في المئة على ثلاث مراحل، ليزيد إنتاج الغاز اليومي بمقدار 500 مليون قدم مكعبة والمكثفات بمقدار 20 ألف برميل يومياً.

> اثبتت اقتصادات الدول المنتجة للنفط قدرتها على قيادة أسواق الاستهلاك واستقرار الأسواق العالمية واقتصاداتها خلال فترة تراجع أسعار النفط وعائداته

أحد اجتماعات "أوبيك"

العراق يشارك في اجتماع الكومسيك للتعاون الاقتصادي بأنقرة

بغداد ـ الصباح الجديد:

شاركت الدائرة الفنية في وزارة النقل امس الثلاثاء في اجتماع منظمة الكومسيك السادس لنقاط الاتصال المنعقد في انقرة.

وقالت المهندسة في الدائرة الفنية اسراء حنون ،»ان اللجنة ناقشت نقاط اتصال القضايا الجوهرية المتعلقة بانشطة الكومسيك، وآليات تمويل المشاريع المقدمة من الدول المشاركة في المنظمة «.

واشارت حنون:» ان وزارة النقل في طور تقديم مشروع للمنظمة، لمساعد العراق في تمويل وتدريب وتوفير ورشة عمل واي دراسة اضافية من الممكن انّ نحتاجها «.

دول تحالف المحيط الهادئ تدافع عن التبادل الحر

الصباح الجديد ـ وكالات:

دافعت المكسيك وتشيلي وكولومبيا والبيرو الدول الاربع العضو في تحالف المحيط الهادئ عن التبادل الحر امس الثلاثاء ازاء الاجراءات الحمائية خصوصا من الولايات المتحدة.

وشدد رئيس المكسيك انريكي بينيا نييتو «لقد حدّثنا اتفاقات التبادل الحر فنحن نؤمن به»، وذلك في افتتاح القمة التي تستمر يومين في منتجع بويرتو فالارتا في غرب المكسيك . وتمثل دول التحالف 38% من اجمالي الناتج الداخلي لاميركا اللاتينية.

وصرح رئيس كولومبيا خوان مانويل سانتوس الذي سيسلم مقاليد الحكم الى خلفه ايفان دوكي في 7 آب/اغسطس المقبل ان «تحالف المحيط الهادئ يمكن ان يصبح نقيض ما يحصل حاليا على المستوى العالمي» . وتعقد القمة في الوقت الذي تبنت فيه الولايات المتحدة اجراءات حمائية خصوصا ازاء المكسيك شريكها التجاري الاساسي وثاني قوة اقتصادية في اميركا اللاتينية.

وقال رئيس تشيلي سيباستيان بينيرا «انها فرصة كبيرة لتعزيز منطقة للتبادل الحر في أميركا اللاتينية»، وحذر من انه «اذا نفذ ترامب تهديداته فسنعود الى مستوى الضرائب الذي كان سائدا في سبعينات القرن الماضي».

"الكهرباء" تنجز ثلاثة مشاريع متوقفة في البصرة

بغداد ـ الصباح الجديد:

انجزت الملاكات الهندسية والفنية في الشركة العامة لنقل الطاقة الكهربائية في المنطقة الجنوبية، احدى تشكيلات وزارة الكهرباء، ثلاثة مشاريع كانت متوقفة منذ عام ٢٠١٤، وهي إنجاز العمل في خط نقل الطاقة الكهربائية الضغط العالي (خور الزبير - بترو) (١٣٢ ك.ف)، والذي كان ينقل طاقة قدرها (١٦٠) ميكاواط، والآن ينقل طاقة تصل الى (٣٨٠) ميكاواط من محطة خور الزبير الى مركز مدينة البصرة.

كما نصبت محطة تحويلية متنقلة بسعة (٤٥ MVA) في قضاء شط العرب في مدينة البصرة، أسهمت بتحويل (٨٠) ميكاواط جديدة الى القضاء، فضلا عن ادخال محولة جديدة بسعة (٦٣ MVA) في محطة مركز البصرة التحويلية (١٣٢ ك.ف)، ستحول (٦٠) ميكاواط إضافية الى المدينة.

وهناك خمسة مشاريع اخرى تخص قطاع النقل في محافظة البصرة باشرت ملاكات الوزارة بتنفيذها كانت متوقفة قبل زيارة الوفد الى البصرة.

انطلاق فعاليات المنتدى التجاري بين إقليم كردستان والسعودية

اربيل ـ الصباح الجديد:

أنطلقت فعاليات المنتدى التجاري بين اقليم كردستان والسعودية، امس الثلاثاء، في اربيل بمشاركة العديد من رجال الاعمال والمستثمرين السعوديين.

وقال وزير تجارة اقليم كردستان وكالة علي سندي في مراسم إنطلاق المنتدى إن «اقليم كردستان يتجه نحو إنهاء الازمة الاقتصادية التي يواجهها»، لافتا الى أن «الاقليم يسعى حاليا لتنويع موارده الاقتصادية» ، مؤكدا على «اهمية تطوير العلاقات بين الاقليم والسعودية على مختلف الاصعدة».

من جانبه قال رئيس غرفة التجارة السعودي سامي بن عبدالله العبيدي إن «العراق سيكون محط إهتمام الاستثمار السعودي»، لافتا الى أن «هناك نقاط كثيرة لجذب الاستثمار في الاقليم وسنحاول رفع حجم الاستثمار السعودي في الاقليم».

وكانت حكومة إقليم كردستان أعلنت في بيان لها أن وفد المستثمرين السعوديين أبدى رغبته للاستثمار في اقليم كردستان خلال لقائهم مع رئيس حكومة الاقليم نيجيرفان البارزاني.

وأكد الجانبان على ضرورة بدء الرحلات الجوية المباشرة بين اقليم كردستان والمملكة العربية السعودية، وفتح مصرف سعودي في اقليم كردستان والعراق .

وكانت وسائل اعلام كردية كشفت الاثنين الماضي ، ان وفدا سعوديا تجاريا كبيرا وصل الى اقليم كردستان بناء على «رغبة» ولي العهد السعودي الأمير محمد بن سلمان.

ونقلت محطة «كردستان 24»، عن مصدر بالقنصلية السعودية، قوله إن «وفدا من رجال الأعمال والمستثمرين السعوديين وصل إلى أربيل امس لبحث استثمار المشاريع في إقليم كردستان» وأضاف أن «الوفد السعودي سيزور أربيل بناء على توصية من ولي العهد السعودي الأمير محمد بن سلمان».

وكان العراق والسعودية اتخذا قرارا، الأسبوع الماضي، بفتح باب للتعاون الجديد بين البلدين.

تباين أسعار النفط وسط مخاوف بشأن تخمة المعروض

الصباح الجديد ـ وكالات:

تباينت أسعار النفط امس الثلاثاء بعد ان تعافى خام برنت من الخسائر التي مني بها في وقت سابق في الوقت الذي انقسم فيه المتعاملون في السوق في مخاوفهم بين تصاعد التوترات بين الولايات المتحدة وإيران والعلامات التي تشير إلى وفرة المعروض.

وارتفع خام القياس العالمي مزيج برنت ستة سنتات إلى 73.12 دولار للبرميل بحلول الساعة 0706 بتوقيت جرينتش، بعد أن انخفض سنتا واحدا عند التسوية يوم امس الاول ، فيما تراجع خام غرب تكساس الوسيط الأميركي ثلاثة سنتات إلى 67.86 دولارا للبرميل معوضا الخسائر التي مني بها في وقت سابق. وانخفض العقد 37 سنتا في اليوم السابق.

وفي جلسة الاثنين، ارتفعت السوق بعدما حذر الرئيس الأمريكي دونالد ترامب من عواقب وخيمة على إيران إذا هددت الولايات المتحدة.

وتتعرض طهران لضغوط متزايدة من الولايات المتحدة في الوقت الذي تحث فيه إدارة ترامب الدول على وقف جميع وارداتها من النفط الإيراني اعتبارا من نوفمبر تشرين الثاني ، وإيران ثالث أكبر منتج في منظمة البلدان المصدرة للبترول (أوبك) وتضخ 3.75 مليون برميل يوميا.

وتزيد السعودية ومنتجون كبار إمداداتهم لتبديد أثر الخسائر المرجح أن تحدث مع اقتراب انتهاء المهلة الأمريكية قبل فرض عقوبات على طهران في نوفمبر تشرين الثاني ، وفي غضون ذلك، قال تجار إن مخزونات الخام الأميركية في مركز التسليم في كاشينج بولاية أوكلاهوما زادت في أربعة أيام حتى الجمعة وفقا لشركة جينسكيب المتخصصة في توفير المعلومات.

وعلى أساس أسبوعي، كان من المتوقع أن تنخفض المخزونات في المركز للأسبوع العاشر على التوالي وفقا لما ذكره تجار.

تقرير

مع ارتفاع مؤشرات البطالة والمديونية والعجز في الموازنة

الأردن يراهن على اتفاقاته لتعزيز الصادرات وجذب الاستثمارات

الصباح الجديد ـ وكالات:

تعد التجارة العالمية المحرك الرئيس للنمو العالمي والازدهار وأداة لتحسين مستوى المعيشة، خصوصاً أن تخفيف القيود على الصادرات والواردات يؤدي إلى تنويع الخيارات وانخفاض الأسعار في العالم، كما يسهم في رفع مستوى الدخل الحقيقي.

ويُرجح أن تؤثر الحرب التجارية التي بدأت بين الولايات المتحدة الأميركية والصين في دول أصغر، وبالتالي حدوث ركود اقتصادي عالمي وتدهور في أرباح الشركات العالمية. والأردن ليس بعيداً ان تأثير هذه الحرب، إذ يعاني أزمة اقتصادية خانقة، مع ارتفاع مؤشرات البطالة والمديونية العامة والعجز في الموازنة. وتفاقمت الأزمة مع تراجع المساعدات الخارجية وارتفاع تكاليف اللجوء السوري، واتجاه الحكومات إلى حلول تقليدية أبرزها زيادة الضرائب على المواطنين.

وقال وزير المال السابق محمد ابو حمور إن «الاعتقاد السائد خلال السنوات الماضية يقوم على أن حرية التجارة أصبحت معلماً أساساً للاقتصاد العالمي، خصوصاً أن الدول لمست آثارها الإيجابية على النمو وإيجاد فرص عمل ورفع مستوى المعيشة وتخفيف الاحتقانات والتوترات السياسية».

وأضاف في مقابلة مع «الحياة»: «يرتبط الاردن باتفاق تجارة حرة مع الولايات المتحدة واتفاق المناطق المؤهلة، فلديه فرصة لتعزيز صادراته وجلب مزيد من الاستثمارات للاستفادة من هذه المزايا، خصوصاً أن لدى الصين حالياً استثمارات في الأردن في قطاع الصخر الزيتي والملابس وغيرها».

وأكد نائب رئيس لجنة المال في مجلس النواب معتز ابو رمان أن «الاقتصادات الناشئة ستستفيد من هذه الحرب على المدى الطويل، وقد تكون ملاذاً للاستثمارات الأجنبية، وتحديداً الأردن، إذ يملك مناطق حرة جاذبة للاستثمارات المحلية والإقليمية والعالمية» ، ولفت إلى أن «هدف منظمة التجارة العالمية المساعدة في سريان وتدفق التجارة بسلاسة وبصورة متوقعة وبحرية، ولكنها لا تلعب دورها كما يجب».

وظهرت حدّة الحرب التجارية وتداعياتها في أسواق المال العالمية التي سجلت انخفاضات قياسية، فيما لا تزال أسواق الشرق الأوسط تترقب. وقال المحلل المالي وجدي مخامرة إن «أسواق المال تتأثر بالتطورات والمعلومات الاقتصادية، خصوصاً القرارات الاقتصادية التي يتخذها المسؤولون في الدول الكبرى». ولفت إلى أن «القرارات ستؤثر في المستثمرين في البورصات والأسواق العالمية». وشدد على أن «الحروب التجارية تتسبب في تراجع النمو، ما سينعكس سلباً على أسهم الشركات المدرجة في أسواق المال نتيجة ارتفاع الكلف وانخفاض الصادرات». وأوضح أن «بعض الاتفاقات التجارية التي وقعها الأردن مع عدد من الدول، لم تكن في مصلحته، مثل الاتفاق التجاري مع تركيا الذي أوقف العمل به أخيراً، بعدما أغرقت السوق الأردنية بالبضائع التركية الرخيصة».

ويخشى المستثمرون أن تتسبب الحرب التجارية بين الصين والولايات المتحدة في إلحاق الضرر بالصادرات والاستثمار والنمو العالمي. وحذر صندوق النقد الدولي من تنامي احتمال اندلاع صراعات تجارية متصاعدة، ما يهدد بإخراج التعافي الاقتصادي عن مساره، وكبح فرص النمو في المدى المتوسط والتسبب بأضرار اقتصادية واسعة النطاق.

وحذرت منظمة التجارة العالمية من أن الحرب التجارية التي فجرتها الإدارة الأميركية بدأت تؤثر في الاقتصاد العالمي. وأشارت في بيان إلى أن «نشوب حرب تجارية ليس في مصلحة أحد، والمنظمة ستتابع الوضع في شكل دقيق».

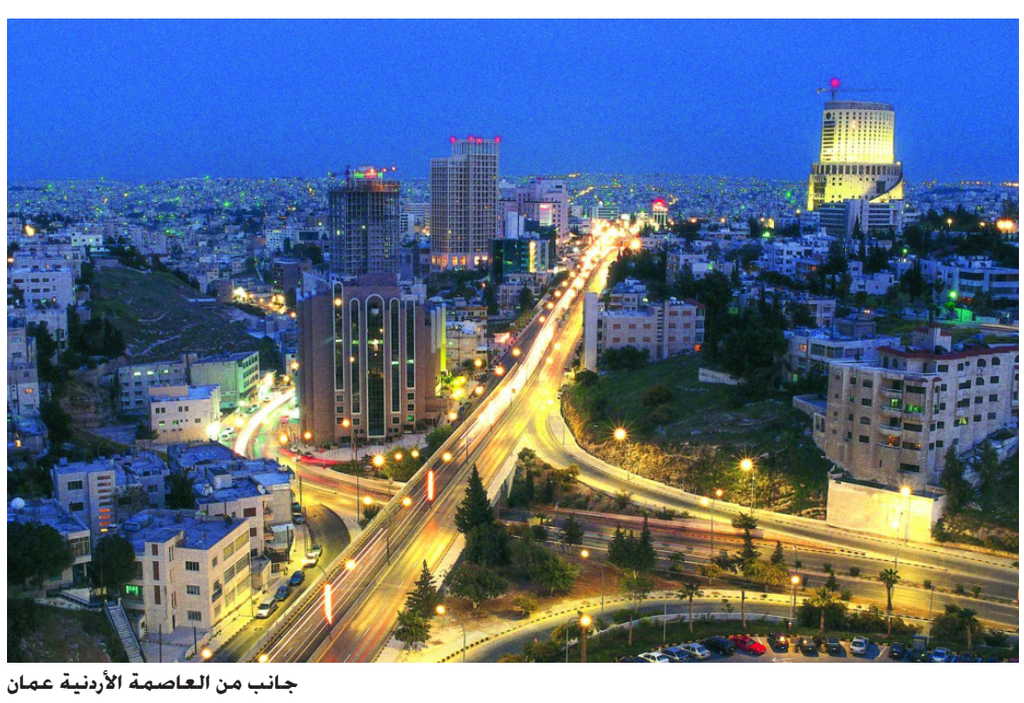
جانب من العاصمة الأردنية عمان

تنمية الاقتصاد العراقي بالتصنيع وتنويع الإنتاج

د. أحمد ابريهي علي

توطئة ومؤشرات اساسية

النتائج المعروضة في هذه المقالة خلاصة بحث عن نمو الاقتصاد العراقي للأمد البعيد (1)، وذلك بعد مراجعة انماط التطور الاقتصادي على مستوى العالم ومعايير التنمية الاقتصادية الناجحة. وعبر اعتماد ضوابط كمية لمحاكاة مسارات بديلة للاستثمار والنمو، للتعرف على امكانيات المستقبل على فرض انسجام السياسة والإدارة الاقتصادية مع الشروط الملائمة لتسريع النمو. وأخذا بالاعتبار الوضع الحالي للمورد النفطي، واحتمالات سوق النفط والقدرات الإنتاجية غير النفطية في العراق. وبموجب السيناريو الذي استقرت عليه تجربة المحاكاة يكون المعدل السنوي لنمو الناتج المحلي الإجمالي غير النفطي 8.04% ولمجموع الاقتصاد بضمنه النفط الخام 6.81%.

ويقتضي ذلك تغيرا جوهريا في بنية الإنتاج، ومن خلال التنمية المعجلة للأنشطة السلعية غير النفطية، وبالارتكاز على التصنيع، مع إزالة عقبات بنيوية متمثلة بالقدرة التنافسية الدولية الواطئة للعراق، ورفع كفاءة برامج الاستثمار العام، وبعث الحيوية والتوجه التنموي في الجهاز البيروقراطي.

وعلى الرغم من ان تزايد التنافس العولمي والتغير التكنولوجي قد جعلا التصنيع صعبا في العراق لكنه لا توجد سبل اخرى للازدهار، بل ان تأجيل المباشرة بالتصنيع الموسّع يفاقم مشكلات تمويل الأنفاق العام في الامد المتوسط؛ ويؤدي، ايضا، الى دفع العراق نحو قيد ميزان المدفوعات لعدم كفاية موارد العملة الأجنبية من صادرات النفط؛ فضلا عن تجذر الأنماط الهامشية للتشغيل، والانفصام بين نظام التعليم وبنية الطلب على القوى العاملة.

ومن المعلوم ان قوام النمو وفق المسار المشار اليه هو الجهد الاستثماري بدلالة تكوين رأس المال الثابت المحلي الإجمالي في النفط الخام والقطاع غير النفطي، وهو في الأخير 36% من ناتجه المحلي الإجمالي بالمتوسط، وعلى المستوى الكلي يصل تدريجيا الى 27% من الناتج المحلي الإجمالي. ولأن تغيير بنية الإنتاج لا يكون دون التحكم بالتخصيص القطاعي للاستثمار، الذي يبقى الجزء الأكبر منه حكوميا في الأمد المنظور، لذا فإن التصميم المحكم للموازنة الرأسمالية للقطاع العام، واختيار التكنولوجيا والسيطرة على مجرى التكاليف بدلالة الكلف المعيارية، هذه العناصر الأساسية في الإدارة الاقتصادية لها ابلغ الأثر في إصابة الهدف.

ومن جهة أخرى لا بد من اعتماد التحليل المالي-الاقتصادي المتقن لجميع المقترحات، من البرامج والمشاريع، وعلى اساس معدلات خصم اجتماعي تعبر عنها معدلات العائد الداخلي المعتمدة في القطاعات، وحسب سياسات توزيع الدخل والتمويل و/او التحليل على اساس الكلفة - الفاعلية COST EFFECTIVENESS، والتي تعني أدنى التكاليف لإحراز الأهداف المعرّفة كما ونوعا.

السيناريو يساعد على اللحاق بالعالم المتقدم، حيث سيرتفع متوسط الناتج المحلي للفرد، بأسعار الصرف الاعتيادية، من 48 بالمائة من المتوسط العالمي في سنة البداية الى 76 بالمائة في الأقل، وقد تصل الى 89 بالمائة، في سنة الهدف تبعا لفرضيتين لمعدل نمو السكان. وهذا المؤشر يدل على الاهمية الحاسمة لتعجيل النمو لأن متوسط الدخل للفرد في العالم هو 18 بالمائة من المستوى الأمريكي في سنة الابتداء.

ان الحاجة الماسة لإعادة الإعمار، واستكمال وتطوير البناء التحتي والخدمات العامة، وتشغيل القوى العاملة، ومكافحة الفقر وإنصاف المحرومين... كلها تتطلب تطوير القدرات الاقتصادية الوطنية عبر مواصلة تنمية قطاعات الإنتاج السلعي والتصنيع بوجه خاص.

1. النفط الخام وموارد العملة الأجنبية وتمويل الإنفاق العام:

يقدر نمو كمية النفط المصدر بمعدل 2.226 بالمائة سنويا، لتحقيق الهدف المقترح لعام 2040 بمقدار 6 مليون برميل يوميا. اما سعر النفط الذي احتسبت بموجبه قيم الإنتاج والصادرات فهو السعر الحقيقي بالقوة الشرائية لعام 2017 ويتحرك بمعدل سنوي مقداره 1.359 بالمائة، مستنتج من الاتجاه الزمني للسعر الذي كشفت عنه بيانات المدة 1972-2016.

أي ان هذه الزيادة تضاف عليها نسب التضخم وأثر تغيرات اسعار الصرف للعملات الرئيسية إزاء الدولار الذي يسعّر به نفط العراق والعالم. ومن المعلوم ان العراق، حتى نهاية عام 2017، لا يصنّع محليا من النفط الخام ما يكفي لتلبية كل الطلب على المنتجات بيد ان السيناريو يفترض 2 مليون برميل يوميا عام 2040 تصنّع محليا من النفط الخام لتلبية كل الطلب آنذاك. وبإضافة هدف التصدير 6 مليون برميل يوميا يصل النفط المنتج نحو 8 مليون برميل يوميا عام 2040.

ومن الحقائق الأساسية في اقتصاد العالم المعاصر ان الاستيرادات والأنفاق الحكومي تتزايد نسبتهما الى الناتج المحلي الإجمالي. وتبعا لذلك من المرجح ان يتطلب التوازن الخارجي، في سنة الهدف، عملة اجنبية من غير النفط الخام لا تقل عن 133 بالمائة من قيمة صادرات النفط وقد تتجاوز 200 بالمائة منها عام 2040، ما يعني اهمية التلازم بين التنمية الاقتصادية وإقامة طاقات انتاجية للتصدير اغلبها من الصناعة التحويلية. وتلك المؤشرات مع معدل نمو للناتج الكلي حسب السيناريو وهو 6.81 بالمائة سنويا. اما الحجم التوازني للإيرادات غير النفطية فمن المستبعد ان تكون دون 150 بالمائة من ايرادات النفط سنة الهدف. بتعبير آخر تقتضي سلامة الاقتصاد الوطني العراقي، في الأمد البعيد، التزام استراتيجية للتنمية الاقتصادية تضمن توسيع موارد الصادرات ومصادر تمويل الأنفاق العام بعلاقة محكمة مع التصنيع وتنويع الإنتاج السلعي.

2. النشاط الاستثماري:

يتطلب النمو حجوم استثمارية، تكوين رأسمالي ثابت، بحوالي 2800 مليار دولار بأسعار 2017، للسنوات 2018 - 2040. وان توزيع مهام الاستثمار بين الدولة والقطاع الخاص تابعة لخصائص الاقتصاد بالإضافة الى مسؤولية الدولة عن البناء التحتي والخدمات العامة وقطاع الطاقة من النفط والغاز ومنتجاتهما والكهرباء. وفي السنوات الأخيرة تعثّر الاستثمار الممول من الموازنة العامة لعجز الإيرادات، والاستثمار الخاص ضعيف ويتركز في انشطة النقل والتجارة والسكن واخرى خدمية. وتدريجيا يقترب الاسهام المتوقع للقطاع العام في مجموع الاستثمار من 60 بالمائة، بصيغ التمويل المركزية وغيرها، لكن تقسيم العمل بين الدولة والقطاع الخاص لا يتدخل في مسار النمو حسب هذا السيناريو، وقد تهتم به دراسة اخرى.

الاستثمار المبين في هذا السيناريو يفترض وجود قدرات لإنجاز التشييد وتطوير البناء التحتي ولإقامة المنظومات المعقدة تقنيا في الطاقة والانتاج الصناعي. والمشكلة في عدم تبلور منحى في التفكير يقدم دليلا يقود عملية تكوين منشآت او شركات قادرة على التشييد وتطوير البناء التحتي لضمان انطلاق واستمرار الجهد الاستثماري الذي يفترضه هذا السيناريو.

ولغياب تلك القدرات، مع تخلف ادارة المشاريع العامة والرقابة الهندسية والكلفوية عليها، كانت النتيجة ضياع فرصة انتفاع التنمية المنتظرة من ايرادات النفط، في صعودها بين عامي 2004 و2013، مثلما ضيّعت الحروب فرصة الازدهار النفطي الأولى في سبعينات القرن الماضي. ان معدلات النمو في السيناريو الرئيسي وعلاقاتها بمتغيرات راس المال والناتج والعمل تُضمر معدلات عائد على الاستثمار، وهي الدليل الذي يقود تصميم البرامج وتقييم وانتقاء المشاريع، وبذلك هي روابط بين الجهد الاستثماري والنمو.

وقدمت هذه المؤشرات بدلالة معدلات العائد الداخلي للمستثمر وهي متفاوتة تبعا لتوزيع الدخل بين تعويضات المشتغلين والفائض من جهة ومعدلات الضريبة من صافي الفائض من جهة اخرى. وعندما تصل تعويضات المشتغلين 60 بالمائة من صافي القيمة المضافة والضريبة 35 بالمائة من صافي الفائض فإن معدل العائد الداخلي للمستثمر 10.75 بالمائة للمشروع النمطي الذي عمره الإنتاجي 25 سنة. اما عندما تنخفض تعويضات المشتغلين الى 40 بالمائة والضريبة 15 بالمئة، بنفس التعريف آنفا، يرتفع معدل العائد الداخلي الى 18.75 بالمائة.

ولذا تتطلب التنمية التخلي عن الصورة الشائعة، للمشروع الاستثماري في العراق وخلاصتها انه عبء آخر على اقتصاد تعثرت تنميته. فالمشروع الذي لا يسهم في تمويل الموازنة العامة والصادرات من غير النفط الخام، ويَعتمد في نفس الوقت على اعانات صريحة ومضمرة، هو نموذج لسياسة استثمارية تعطل الأدوات المعوّل عليها للنهوض.

3. بنية القطاع غير النفطي في سياق النمو:

عندما تتصرف الحكومة بالمورد النفطي لتمويل إنفاق الموازنة العامة يصبح المستوى الكلي للطلب على السلع والخدمات مستقلا الى حد كبير عن حجم الاقتصاد، من غير النفط الخام، وتنشأ سلسلة لا تنتهي من دورات الإنفاق -الطلب الكلي- العرض تتدخل فيها قدرة العراق على الاستيراد ممولا من مورد العملة الأجنبية لصادرات النفط. وينسجم سعر الصرف المنخفض للعملة الأجنبية والمتعارف عليه في العراق مع الوفرة النسبية لمورد النفط بعيدا عن بنية التكاليف المحلية للإنتاج وشروط التنافس الدولي.

وصار من الواضح تماما بان التحول نحو الاقتصاد الطبيعي الذي يماثل، في تشكيلته القطاعية والعلاقات التقنية والتنظيمية للإنتاج، النمط السائد في العالم لنفس المرحلة من التطور هو السبيل لإخراج العراق من مأزق القيد النفطي على حركته. ولتوليد ما يكفي من فرص العمل ومباشرة التصدير من غير النفط الخام وتمويل الموازنة العامة من مصادر مستقلة عن تقلبات النفط في سوقه الدولية.

ومن أبرز سمات تطور اقتصاد العراق عبر ما يقارب سبعة عقود مضت ان الزراعة والصناعة التحويلية مجتمعة لا تتناسب مع الحجم الكبير للقطاعات الأخرى. وتفيد بيانات السنوات 2009 - 2015 بالمتوسط ان الزراعة والصناعة التحويلية تسهم بنسبة 7.1 بالمائة من كل الناتج المحلي الإجمالي، و12.9 بالمائة من الاقتصاد غير النفطي. والمؤشر الأخير هو المهم لأن المشكلة تجاوزت مجرد الاعتماد على النفط بل اعادة صياغة الاقتصاد بصفة مستمرة بما يكرس استمرار هذا الاعتماد.

ولقد استرشدت التحولات المنشودة بالأنماط المعروفة للتغيرات البنيوية في العالم ارتباطا بمتوسط الدخل للفرد والإنتاجية ومن أبرزها تزايد الاسهام النسبي للصناعة التحويلية وصولا الى نقطة انقلاب بعد اجتياز الاقتصاد عتبة المرحلة المتقدمة. مع محاولة توظيف النمو المرتفع نسبيا للقطاع غير النفطي، في السيناريو، بحيث يمكن اجراء التعديل دون التضييق على انشطة التوزيع والخدمات كثيرا. وبذلك يتزايد الناتج غير النفطي من 57 بالمائة الى حوالي 71 بالمائة من مجموع الناتج المحلي الإجمالي، في سنة الهدف؛ وقطاعات السلع المتاجر بها من غير النفط الخام تتزايد من 7.8 بالمائة الى 20.8 بالمائة في سنة الهدف وهي الزراعة والتعدين غير النفطي والصناعة التحويلية. ومجموع قطاعات السلع من غير النفط الخام ترتفع اهميتها من 15.6 بالمائة الى 30.7 بالمائة من مجموع الناتج المحلي الإجمالي؛ وتنخفض اهمية انشطة التوزيع والخدمات قليلا من 41.5 الى 40.7 بالمائة، بمعنى ان الزيادة الكبيرة في الناتج غير النفطي على حساب النفط الخام استأثرت بها القطاعات المنتجة للسلع القابلة للتصدير وهو الهدف.

ولقد ظهرت في السنوات الأخيرة صعوبات جديدة تواجه الدول التي تأخرت في مباشرة التصنيع الموسّع بعد اجتياح الدول الناهضة والمصنّعة حديثا في آسيا اسواق العالم بتنافسية قوية، وايضا لارتفاع الإنتاجية وانخفاض التكاليف بحيث تحوّلت حركة الأسعار النسبية لغير صالح الصناعة التحويلية بل نحو قطاعات أخرى. هذه الصعوبات والتغيرات العميقة في اقتصاد العالم وضعت العراق امام تحديات جسيمة وانحسار تدريجي في مساحة الاختيار. بيد ان تأجيل المباشرة بالنهضة الصناعية سوف يضيف المزيد من العقبات والتي ربما تحبس اقتصاد العراق في حلقة مفرغة.

من المعلوم ان حوالي 66 بالمائة من صادرات السلع في العالم من الصناعة التحويلية، وفي دول آسيا 80 بالمائة من صادرات السلع للصناعة التحويلية، ولذلك لا بد من مراعاة هذا الحقيقة في سياسات التنويع والتعديل البنيوي للاقتصاد العراقي.

ونقترح ان تكون نصف الصادرات غير النفطية، المستهدفة، من الزراعة والتعدين والاستخراج غير النفطي والصناعة التحويلية التي تقوم على النفط والغاز، والنصف الثاني من الصناعات التحويلية متوسطة وعالية المستوى التكنولوجي، مما يساعد على تلك التحولات زيادة الحجم النسبي للقطاع غير النفطي الى 71.4 بالمائة عام 2040، الى جانب انخفاض الثقل النسبي لأنشطة التوزيع والخدمات من 72.7 بالمائة من الاقتصاد غير النفطي عام 2017 الى 57 بالمائة عام 2040. وان التحول التدريجي نحو الإنتاج السلعي مع تكنولوجيا متقدمة، وتنظيم أرقى للعمليات في مؤسسات الإنتاج الكبير، سوف ينعكس ايجابيا على تسريع التعلم من خلال العمل ويسهم في تغيير ايجابي عميق في المجتمع والثقافة والسياسة.

خاتمة:

جاء هذا السيناريو بعد دراسات مهدت له، ومحاولات سابقة، ليرسم مسارا لنمو الاقتصاد العراقي وتحوله تدريجيا نحو قاعدة انتاجية بديلة عن النفط الخام. ومواصلة اللحاق بالعالم المتقدم، وهي عملية تتطلب تقليص متواصل لفجوة الإنتاجية ومتوسط الدخل للفرد، واستكمال وتطوير البناء التحتي، وتبلور نمط مغاير لتشغيل القوى العاملة، وصيغ أكثر فاعلية لتنظيم الإنتاج للانتفاع من وفورات الحجم الكبير والتكنولوجيا الأحدث.

وتوصل الباحث الى امكانية تغيير بنية الإنتاج السلعي، دون النفط الخام، بكيفية تستجيب لمتطلبات تنمية الصادرات غير النفطية، وعُرضَت، بدلالة الناتج المحلي الإجمالي، البنية القطاعية المناسبة نهاية مدة السيناريو مع مراحل الانتقال التدريجي.

مركز الفرات للتنمية والدراسات الاستراتيجية

احد المصانع العراقية

> **يتطلب النمو حجوم استثمارية، تكوين رأسمالي ثابت، بحوالي 2800 مليار دولار بأسعار 2017، للسنوات 2018 – 2040. وان توزيع مهام الاستثمار بين الدولة والقطاع الخاص تابعة لخصائص الاقتصاد بالإضافة الى مسؤولية الدولة عن البناء التحتي والخدمات العامة وقطاع الطاقة من النفط والغاز ومنتجاتهما والكهرباء.**

تجنب الصدارة:

لماذا يدعم تيار المحافظين الرئيس روحاني؟

رغم أن تيار المحافظين الأصوليين سعى خلال الفترة الماضية إلى استغلال المشكلات التي تواجهها إيران على الساحتين الداخلية والخارجية من أجل تصعيد حدة الضغوط على حكومة الرئيس حسن روحاني وتيار المعتدلين بشكل عام، الذي نجح في تعزيز وجوده داخل مؤسسات النظام في الأعوام الأخيرة، إلا أن ذلك لا ينفي في الوقت نفسه أن هذا التيار لا يرغب في رفع مستوى تلك الضغوط بشكل قد يؤدي في النهاية إلى حدوث «فراغ» في السلطة التنفيذية أو انقسام شديد داخل مؤسسات النظام.

ومن دون شك، فإن ذلك يعود في الأساس إلى أن هذا الخيار قد يساهم في إضعاف قدرة النظام على التعامل مع الاستحقاقات الداخلية والإقليمية الأخيرة، ولا سيما الاحتجاجات المتواصلة بسبب المشكلات الاقتصادية ونقص الخدمات المعيشية الأساسية مثل المياه والكهرباء في بعض المناطق، إلى جانب اقتراب موعد تفعيل العقوبات التي فرضتها إدارة الرئيس الأمريكي دونالد ترامب على إيران في أغسطس ونوفمبر المقبلين.

دعم الرئيس:

كان لافتًا أن كثيرًا من أقطاب تيار المحافظين الأصوليين بدءوا في الدعوة إلى ضرورة الوقوف إلى جانب الرئيس حسن روحاني، من أجل دعم جهود الحكومة التي تستعد في الوقت الحالي للتداعيات التي سوف تنتجها العقوبات الأمريكية في الفترة القادمة. كما بدأت وسائل الإعلام الرئيسية، على غرار صحيفة «كيهان» (الدنيا)، في الترويج إلى أن إضعاف الحكومة أو المطالبة بالإطاحة بها سوف يوجه رسالة «خاطئة» للقوى المناوئة لإيران، وخاصة الولايات المتحدة الأمريكية، في ظل تعويل الأخيرة على أن العقوبات الجديدة سوف تؤدي إلى إضعاف النظام وستدفعه، في مرحلة لاحقة، إلى القبول بإجراء مفاوضات للوصول إلى اتفاق جديد مع واشنطن بشروط تتوافق مع مصالحها وسياساتها.

ولذا، وصل الدعم الذي يحظى به الرئيس روحاني حاليًا إلى أعلى قمة السلطة في إيران، ممثلاً في المرشد الأعلى للجمهورية علي خامنئي، الذي حرص خلال لقاءه مع وزير الخارجية محمد جواد ظريف وسفراء إيران في العالم وممثليها في المنظمات الدولية في 21 يوليو 2018، على تأكيد أن تصريحات الرئيس روحاني التي ألمح فيها إلى أنه في حالة عدم تمكن إيران من تصدير نفطها فإن المنطقة كلها لن تقوم بتصديره، في إشارة إلى احتمال إقدام إيران على إغلاق مضيق هرمز، تعبر عن نهج وسياسة الجمهورية الإسلامية الإيرانية.

هذا الدعم يطرح دلالة مهمة، تتمثل في أن خامنئي سعى في الوقت الحالي إلى إنهاء الجدل الذي ساد داخل إيران وخارجها بعد إدلاء روحاني بهذه التصريحات خلال زيارته إلى سويسرا في بداية يوليو الجاري، خاصة بعد أن حرص بعض المسئولين على تأكيد أن تلك التصريحات «أسئ فهمها»، في محاولة لتقليص حدة الانتقادات التي تعرضت لها إيران بعدها من قبل العديد من القوى الإقليمية والدولية المعنية بضمان حرية الملاحة في المنطقة.

إذ بدا أن المرشد يحاول إضفاء طابع رسمي أكثر قوة وصراحة على تلك التصريحات، باعتبارها تعكس السياسة العليا للنظام، الذي يرى أن هذه الآلية قد تساعده في تقليص حدة الضغوط التي سوف يتعرض لها خلال المرحلة القادمة، مع بداية تفعيل العقوبات الأمريكية في أغسطس ونوفمبر القادمين، وتحرك الولايات المتحدة الأمريكية من أجل تنفيذ استراتيجيتها القائمة على إيصال الصادرات النفطية الإيرانية إلى المستوى صفر.

بدائل غائبة:

لكن ربما يكمن الهدف الأهم من الحرص على دعم الرئيس روحاني، في تجنب تيار المحافظين الأصوليين، ومن خلفه الحرس الثوري أيضًا، صدارة المشهد السياسي الإيراني، في تلك المرحلة الصعبة التي تمر بها إيران، والتي قد تهيئ المجال أمام تحولات لا تبدو هينة خلال الفترة القادمة.

وبمعنى آخر، فإن هذا الدعم يؤشر إلى أن النظام لا يمتلك خيارات بديلة للتعامل مع الضغوط والأزمات التي يواجهها، غير استمرار السياسة الحالية التي تنفذها الحكومة، على الساحتين الداخلية والخارجية.

فعلى الساحة الداخلية، تحاول الحكومة حل مشكلات نقص المياه العذبة والكهرباء التي ظهرت في بعض المدن والقرى وكانت سببًا في اندلاع احتجاجات عديدة خلال الفترة الأخيرة، بالتوازي مع جهودها المستمرة لضبط سعر صرف العملة الوطنية (التومان) الذي شهد انخفاضًا حادًا أمام الدولار بشكل ساهم في انضمام طبقة التجار (البازار) إلى الاحتجاجات.

وعلى الساحة الخارجية، تواصل الحكومة مساعيها لتعزيز فرص استمرار العمل بالاتفاق النووي الذي تعرض لضربة قوية بسبب الانسحاب الأمريكي منه، سواء من خلال العمل على دفع الدول الأوروبية إلى اتخاذ إجراءات اقتصادية من شأنها تقليص تداعيات هذا الانسحاب، أو عبر محاولة إقناع الصين وروسيا بدعم موقف إيران خلال الفترة القادمة، التي سوف تشهد مزيدًا من التصعيد من جانب الولايات المتحدة الأمريكية.

ومع أن كثيرًا من مؤسسات النظام وقوى تيار المحافظين أعربت عن استياءها من التحركات التي تقوم بها الحكومة، وأبدت شكوكها في نتائج التعويل على المواقف الأوروبية تجاه السياسة التي تتبناها الإدارة الأمريكية، إلا أنها كانت حريصة على عدم عرقلة تلك التحركات، التي اعتبرت أنها تأتي في سياق محاولات الحكومة ضمان استجابة الدول الأوروبية للشروط التي حددها المرشد من أجل الاستمرار في الالتزام ببنود الاتفاق النووي في الفترة القادمة.

هذا الموقف يعني أن اتجاهات عديدة داخل تيار المحافظين، ومؤسسات النظام، ترى أن تصعيد الضغوط على الرئيس روحاني، قد يؤدي إلى عواقب لا تبدو هينة في المرحلة الحالية التي يحتاج فيها النظام، في رؤيتها، إلى التماسك في مواجهة الضغوط الخارجية والأزمات الداخلية.

وبعبارة أخرى، فإن تلك الاتجاهات الأصولية اعتبرت أن دعوة الإطاحة بالحكومة أو إجبارها على الاستقالة، التي ظهرت على الساحة في الفترة الأخيرة، يمكن أن تفرض تداعيات سلبية خطيرة سوف تمتد إلى تيار المحافظين الأصوليين نفسه، باعتبار أن ذلك معناه أن الأخير سوف يكون مرشحًا لأن يكون هو البديل لإدارة الشئون التنفيذية للدولة في حالة حدوث فراغ في السلطة التنفيذية.

ومن دون شك، فإن هذا المسار قد يمثل ضربة قوية له، باعتبار أنه لا يملك حاليًا الاستراتيجية أو الخيارات التي قد تمكنه من التعامل بفعالية مع الأزمات الداخلية والضغوط الخارجية التي تواجهها إيران في الوقت الحالي.

ومن هنا برز الاتجاه الذي يحظى بتوافق أكبر داخل تيار المحافظين، ويدعو إلى ضرورة مواصلة دعم الرئيس روحاني ووضع حدود للضغوط التي يمكن فرضها عليه خلال المرحلة القادمة، إلى أن يستكمل فترته الرئاسية الحالية التي سوف تنتهي في عام 2021، حيث قد تتبلور ظروف جديدة ربما تتوافق مع رؤى وسياسات التيار خلال تلك الفترة وتعزز من احتمال عودته من جديد للسيطرة على السلطة التنفيذية.

وانطلاقًا من ذلك، تراجعت ضغوط التيار إلى المطالبة بإجراء تغيير في المجموعة الاقتصادية بالحكومة، بسبب فشلها، حسب رؤيته، في التعامل مع المشكلات الاقتصادية المتراكمة، وهو ما يبدو أن الحكومة تحاول استيعابه، من أجل تهدئة حدة التوتر على الساحة الداخلية والتركيز على مواجهة تداعيات السياسة الأمريكية.

خيارات محدودة وبدائل غائبة كلها تعني أن الخطوات التي اتخذتها الإدارة الأمريكية بدأت تنتج استحقاقات داخلية في إيران، على نحو سوف يمثل اختبارًا صعبًا للنظام الإيراني خلال المرحلة القادمة.

***مركز المستقبل للدراسات الاستراتيجية**

روحاني

سلطة الإدارة في معاقبة أعضاء اللجان التحقيقية

علي خليل الجنابي*

اللجنة التحقيقية هي لجنة تشكلت حسب نص المادة العاشرة من قانون انضباط موظفي الدولة والقطاع العام رقم 14 لسنة 1991 المعدل من ثلاثة أشخاص على أن يكون بينهم موظف حاصل على شهادة أولية في القانون للنظر تحقيقا في أمر معين والوصول الى الحقيقة وتحديد المقصر ومدى التقصير وقيمة الأضرار التي أصابت الإدارة أو الغير. وصلاحياتها واسعة ولها سلطة تقديرية للنظر في الأمور وتدقيق الأوراق والمستندات والوقائع وتتوصل الى نتائج ثم توصيات فترفع التوصيات الى رئيس الدائرة الذي أمر بتشكيل اللجنة التحقيقية للتحقيق في مسألة ما فأما أن يصادق التوصيات أو لا يصادقها أو يقوم بتعديلها وقراراتها هنا تكون قابلة للتظلم والطعن أمام المحاكم.

احيانا تقوم الدائرة او جهة اعلى منها بتشكيل لجنة تحقيقية للتحقيق مع لجنة تحقيقية سابقة بسبب عدم الاهتمام بالتحقيق او عدم وضع توصيات معينة او وضع توصيات اعلى مما يستحقه الفعل وغيرها من المسائل فهل يحق لهذه الجهات تشكيل هكذا لجنة للتحقيق مع لجنة سابقة في هكذا مواضيع؟

اللجنة التحقيقية عندما تشكل بأمر رئيس الدائرة او من يخوله حسب القانون لها سلطة تقديرية للتحقيق في المسائل التي احيلت اليها وكذلك سلطة تقديرية في التوصيات حيث ان القانون الاداري قانون غير مقنن ومتطور و واسع وان التقنين ورد في جزء منه وخاصة في الجانب الاجرائي له وليس بوسعه تحديد مخالفات ادارية وعقوبات لها لاتساعها وتطورها واختلافها فمثلا لا يمكن وضع نص ان من ضرب تلميذا يستحق عقوبة لفت نظر فالوضع هنا متشعب فمثلا من يضرب تلميذا ويؤذيه ويسبب عاهة له ليس كمن يضربه فقط من دون عاهة او اثر وليس كمن يضربه ويخدش حياءه ويهينه مما يضطره لترك المدرسة كما ان المعلم الذي يضربه ان كان معاقبا سابقا على فعل مماثل يختلف عمن يرتكبه اول مرة ويختلف المعلم كثير المشكلات عن المعلم الذي لم يحدث اي مشكلة سابقا كل هذا يخضع للسلطة التقديرية الممنوحة للجنة التحقيق وهي توصي بالعقوبة التي تراها مناسبة حسب استقرائها للموضوع من حيث جسامة الفعل المرتكب والسجل الوظيفي للموظف المحال الى التحقيق والاعمال التي يقم بها الموظف من ناحية التميز وعدم التميز في العمل كل هذه مسائل مهمة تؤخذ بالحسبان عند التحقيق وهنا لا يمكن ان يعاقب اعضاء للجنة التحقيقية لعدم اتخاذهم اجراء معين او عدم التوصية بأمر معين او اذا ظنت الادارة ان إقصائهم كان اعلى من الفعل المرتكب فللجنة سلطتها التقديرية في الموضوع واذا لم تقتنع الادارة بتوصيات اللجنة عليها ان لا تصادق متمثلة برئيسها على توصيات اللجنة وان تعيد التوصيات للجنة ذاتها اما اذا اصرت اللجنة على توصياتها ولم تقتنع الادارة فيمكن لها مصادقة التوصيات تعديلا اما بانقاصها او اضافة قرار من رئيس الدائرة فيأخذ شكل القرار الاداري النهائي بعد اكتمال الشكل والمحل والسبب ويكون قابلا للطعن ولا يحق للإدارة هنا مسائلة اللجنة عن اعمالها وتوصياتها.

وهذا امر قضت به محكمة قضاء الموظفين في قرارها رقم2018/816 في الدعوى رقم799/ج/2017 في 2018/4/15 فقررت الغاء عقوبة لفت النظر لرئيس لجنة تحقيقية لان اللجان لا تقرر بل توصي وان التوصية اما ان يأخذ بها الرئيس الاعلى او يعدلها وقد لا تتوصل اللجان في كثير من الاحيان الى الهدف المطلوب الذي من اجله تم تشكيل اللجنة التحقيقية بالتالي ان للرئيس الاعلى امكانية اعادة تشكيل اللجنة مجددا من اشخاص تتوسم فيهم الكفاءة والمقدرة وان محاسبة رئيس اللجنة لا سند له من القانون.

هذا من ناحية الادارة نفسها او جهة اعلى منها خاصة وان مكاتب المفتشين العموميين تقوم بالتدخل في هكذا مسائل في اغلب الاحيان مقررة معاقبة اللجان التحقيقية لعدم قيامهم بعملهم بالشكل المطلوب.

ارى ان معاقبة اللجان التحقيقية كما هو امر غير قانوني يخلق مجالا للتخوف وعدم القدرة على اتخاذ قرار سليم ويخل بحيادية اللجنة التي يجب ان تكون حيادية بين الادارة والموظف وعدم الميل لأي جهة اما هنا قد يتخلف الامر فالتخوف قد يجعل اللجنة تميل للإدارة خوفا من العقاب.

من جهة اخرى يتعرض اعضاء اللجنة التحقيقية الى الشكوى منهم امام المحاكم الجزائية وخاصة اما مكاتب التحقيق في هيئة النزاهة من المتضرر من العقوبة والمشكلة الكبرى ان هذه الشكاوى تسمع من المحكمة ويتم التحقيق فيها مع ان مسائل الاعتراض على عقوبات اللجان التحقيقية وضع القانون مرجعا للطعن بها بعد التظلم امام محكمة قضاء الموظفين وسمعت هكذا دعوى على لجنة تحقيقية في تربية بابل امام هيئة النزاهة في بابل والمحكمة قررت استقدام اللجنة وتكفيلهم.

الاعتراض على اللجان يكون امام محكمة قضاء الموظفين ان كانت عقوبات وامام القضاء الاعتيادي ان كانت تضمين. و ان اللجنة التحقيقية توصي ولا تقرر بالتالي لا يجوز اختصام اللجنة حتى وان كان النظر من اختصاص المحاكم الجزائية كون ان القرار النهائي من صلاحية الرئيس الاعلى للدائرة.

خلاصة القول :ان لا سلطة للإدارة في معاقبة اعضاء اللجنة التحقيقية للظن بان هناك تقصيرا بعملهم ولا يحق للمحاكم الجزائية سماع الدعاوى تجاههم الا اذا تخلل عملهم عنصرا جزائيا كون ان اللجنة قبلت رشوة ما وغير ذلك من المسائل الجزائية التي تكون ثابتة بموجب إجراءات قضائية.

مشاور قانوني

رأي المحكمة الاتحادية في تقاطع صلاحيات الادعاء العام والمفتش العام

في قرارها المرقم 43/اتحادية/ اعلام/2017 أصدرت المحكمة الاتحادية العليا قرارها بشأن هذا الموضوع. حيث كان المعترض وزير الداخلية إضافة لوظيفته والمعترض عليه رئيس جهاز الادعاء العام إضافة لوظيفته. فحوى الادعاء: ان قانون الادعاء العام رقم 49 لسنة2017 قد جاء في الفقرة الثانية عشرة من المادة 5 الإشارة الى تخصص الادعاء العام في التحقيق في جرائم الفساد المالي والإداري وكافة الجرائم المخلة بواجبات الوظيفة المنصوص عليها في (قانون العقوبات المرقم 111 لسنة1969 المعدل) وبما ان التحقيق في جرائم الفساد الإداري والمالي تكون من اختصاص مكتب المفتش العام. وحسب الأمر 57 لسنة2004 والصادر من سلطة الائتلاف المؤقتة حيث حدد القسم (1) منه الغرض من هذا الأمر الذي جاء ما نصه: كما ينشئ من هذا الأمر مكاتب مستقلة للمفتشين العموميين تمكنهم فيها من القيام بإجراءات التحقيق والتدقيق والتقييم والتفتيش..... وهذا يعد تقاطعا واضحا في الصلاحيات التي جاء بها قانون الادعاء العام. وقد طلب المعترض الحكم بعدم دستورية ومشروعية الفقرة 12 المشار اليها على اعتبار انها تتعارض مع صلاحيات المفتش العام. دفع وكيل الادعاء العام، بأن موكله ليس خصما في هذه الدعوى كونه لم يقم بتشريع القانون وانما مجلس النواب.

وهو ما اخذت به المحكمة. الجانب الآخر من القرار انها لم تأخذ ما جاء في استدعاء الدعوى من ان الفقرة 12 تتعارض مع الدستور لأن التعارض مع نص قانوني لا يجعل من النص مخالفا للدستور، سيما وان النص المطعون بدستورية نص لاحق وهو المعول عليه وان النصين بالقوة نفسها وصادر من مجلس النواب وحسب صلاحيته التشريعية.. فتم رد الدعوى من الناحية الشكلية والموضوعية. ان هذا القرار، صحيح ولكنه لا يدل على ضرورة وجود مكاتب المفتشين العموميين، لأن المحكمة هنا، ملزمة بطلبات الخصوم ولا يمكنها ان تتجاوزها، وهي بينت رأيا مهما ان العبرة بالنص الجديد لكنها لم تبين عدم إمكانية بقاء جهتين تمارسان الاختصاص نفسه ، لأنه لم يطلب منها في الدعوى. الأمر المهم هو ان وجود المفتش العام جاء بناءً على قانون، والغائه لا يتم الا بناءً على قانون. فكان يفترض على الجهات المعنية، ان تبين عدم إمكانية وجود المفتش العام الى جانب الادعاء فإما الاعتراض على تشريع قانون الادعاء العام، او المطالبة بإلغاء مكاتب المفتشين العموميين. ثم ان تجربة هذه المكاتب اثبتت فشلها وعدم قدرتها على مواجهة الفساد في الوزارات، إضافة الى الملاحظات الكثيرة والنقاط السلبية على بعض تلك المكاتب، يضع المشرع امام مسؤولية إعادة تقييمها، او إيجاد طريقة قانونية جديدة، لمواجهة الفساد الذي يتسع وينمو برغم وجود تلك المكاتب.

سلام مكي

قانون هيئة النزاهة

القانون بوصفه دواء يمنحه المشرع لغرض علاج داء يصيب المجتمع، بمعنى أن وجوده لاحق على وجود الداء أو الحاجة التي يتطلب إشباعها عن طريق القانون.. وهذه تكاد أن تكون قاعدة عامة في التشريع. فيما يخص قانون النزاهة، فإن المشرع العراقي، ممثلا بسلطة الائتلاف المؤقتة، وضعت العلاج، في وقت لم يستفحل الداء بعد. حيث شرعت الأمر 55 لسنة 2004 الذي استحدثت بموجبه الهيئة المعنية بمكافحة الفساد والقضاء عليه. فقد جاء في بداية الأمر أن المدير الإداري لسلطة الائتلاف رأى أن الفساد آفة تصيب الحكومة الصالحة بالهلاك وتبني حالة الرخاء والازدهار، وأن الشعب العراقي يستحق قادة يتسمون بالنزاهة ويكرسون أنفسهم لشفافية الحكم في العراق. كما جاء: أن معركة الفساد ضد الفساد هي نضال طويل الأمد ويتطلب تعهدا دائما بتغيير السلوك على جميع أصعدة الحكومة.. علما ان معركة الفساد لم تبدأ بعد. الأمر 55 وضع المبادئ العامة للهيئة، من خلال وضع أسس الهيكل التنظيمي، والاختصاص الوظيفي لها. ولكن الصلاحيات الممنوحة للهيئة حسبما جاء به القسم 4 ضئيلة، ولا تفي بالغرض الذي استحدثت من أجله، وهذا يعود الى الفساد في وقت تشريع الأمر 55 لم يكن بالمستوى الذي وصل اليه الآن.. فقد نصت الفقرة 1 من القسم الرابع على ان المفوضية تتمتع بصلاحية التحقيق في قضية فساد... قضية فساد تنطوي على أعمال تمت في الماضي حتى تاريخ 17/ تموز/1968. والصلاحية الثانية تتعلق بمخالفة قواعد السلوك. الفقرة 5 جعل من التحقيق في ملفات الفساد من قبل الهيئة أمرا جوازيا وليس وجوبيا حيث ان لها ان تتحمل مسؤولية التحقيق في قضية التحقيق، فإذا تحملت هذه المسؤولية، فإن القاضي يتوقف عن القيام بالتحقيق الذي كان يجريه ويحول الأمر الى الهيئة.

ولكون ان الأمر 55 لم يعد يستوعب التحولات التي شهدتها الحياة الإدارية والسياسية، من خلال استفحال ظاهرة الفساد الإداري والمالي، وجد المشرع ضرورة إلغاء هذا الأمر وإصدار قانون يناسب هذه المرحلة التي انتشر الفساد في جميع مؤسسات الدولة. وفعلا، تم إلغاء الأمر من خلال تشريع قانون رقم 30 لسنة 2011.

جاء القانون رقم 30 لسنة 2011 ، تعديلا للأمر 55 لسنة 2004. وفيه، يمكننا تلمس، اهم آلية قانونية وتشريعية، لتعزيز دور المواطن العراقي في مكافحة الفساد. فهذا القانون، أقر طبقا للمادة 61 اولا من الدستور التي تنص على ان لمجلس النواب صلاحية تشريع القوانين الاتحادية. وقبل الدخول بحيثيات قانون النزاهة، نشير الى ان آلية مكافحة الفساد تتمثل، بقيام افراد الشعب، بانتخاب شخصيات وطنية، كفؤة ونزيهة، قادرة على تشريع قوانين، فاعلة، قادرة على مواجهة آفة الفساد بشكل أكثر قوة وتأثير. ان يختار الأفراد شخصيات برنامجها الانتخابي هو تشريع القوانين التي تقضي على الفساد، وتحاربه بكل اشكاله.

هيئات محكمة التمييز الاتحادية/ قانون التنظيم القضائي

مادة 13

أولا- تكون هيئات محكمة التمييز كما يلي:

ا - الهيئة العامة - وتنعقد برئاسة رئيس محكمة التمييز او أقدم نوابه عند غيابه او وجود مانع قانوني من اشتراكه وعضوية نوابه وقضاة المحكمة العاملين فيها كافة وتختص بالنظر فيما يأتي:

1 - ما يحال عليها من إحدى الهيئات إذا رأت العدول عن مبدأ قررته أحكام سابقة.

2 - الدعاوى التي صدر فيها حكم بالإعدام.

3 - الفصل في النزاع الذي يقع حول تعارض الأحكام والقرارات الصادرة من محكمة التمييز.

ب - الهيئة الموسعة - وتنعقد برئاسة رئيس محكمة التمييز او اقدم نوابه عند غيابه او وجود مانع قانوني من اشتراكه فيها وعضوية ما لا يقل عن عشرة من قضاتها وتتخصص بالنظر فيما يأتي:

1 - النزاع الحاصل حول تنفيذ حكمين مكتسبين درجة البتات متناقضين صادرين في موضوع واحد اذا كان بين الخصوم انفسهم، وترجح احد الحكمين وتقرر تنفيذه، دون الحكم الاخر، ولرئيس محكمة التمييز وقف تنفيذ الحكمين المتناقضين لحين صدور القرار التمييزي.

2 - النزاع الحاصل حول تعيين الاختصاص في نظر الدعوى الذي يقع بين محكمتين.

3 - ما يحيله عليها الرئيس للبت فيه من احكام وقرارات تقع ضمن اختصاص المحكمة وفقا للقانون الذي صدرت بموجبه تلك الاحكام والقرارات.

جـ - الهيئة المدنية - وتختص بالنظر في الاحكام والقرارات الصادرة في الدعاوى المدنية والمواد المتفرقة الاخرى الصادرة وفقا لأحكام القانون.

د - هيئة الاحوال الشخصية - وتختص بالنظر في الاحكام والقرارات الصادرة من محاكم الاحوال الشخصية طبقا لأحكام القانون.

هـ - هيئة القضايا الادارية - وتختص بالنظر في الاحكام والقرارات الصادرة من المحاكم الادارية وفقا لأحكام القانون.

و - الهيئة الجزائية - وتختص بالنظر في الاحكام والقرارات الصادرة في الدعاوى الجزائية وفقا لأحكام القانون.

ثانيا - تنعقد كل من الهيئة المدنية، وهيئة الاحوال الشخصية وهيئة القضايا الادارية والهيئة الجزائية برئاسة نائب الرئيس او من تختاره هيئة الرئاسة وعضوية اثنين من قضاة المحكمة على الاقل.

ثالثا - تنعقد الهيئة المدنية برئاسة نائب الرئيس وعضوية اربعة من قضاة المحكمة في الاقل عندما تنظر في الاحكام الصادرة عن محاكم الاستئناف وكذلك الحال بالنسبة للهيئة الجزائية عندما تنظر في احكام وقرارات محاكم الجنايات الصادرة عنها بصفة اصلية. (الغي هذا البند ثالثا واحل محله بند بموجب القانون المرقم (2) لسنة 2007)

رابعا - ا - يجوز تعدد الهيئات او تأليف هيئات اخرى بقرار من هيئة الرئاسة.

ب - تؤلف هيئة الرئاسة من رئيس محكمة التمييز ونوابه، وفي حالة غياب احدهم يحل محله الاقدم من قضاة المحكمة.

جنايات بابل تصدر حكما بالإعدام بحق متهم بتفجير انتحاري جنوبي المحافظة

بغداد- الصباح الجديد

أعلن مجلس القضاء الأعلى، أمس الاثنين، أن محكمة جنايات بابل أصدرت حكما بالإعدام لمدانٍ بتفجير إرهابي استهدف 34 زائراً في الشوملي، مبينا أن القرار جاء استنادا إلى أحكام المادة الرابعة من قانون مكافحة الإرهاب.

وقال المتحدث الرسمي باسم المجلس عبد الستار بيرقدار ان «الهيئة الثانية في محكمة جنايات بابل أصدرت حكما بإعدام مدان بالتفجير الإرهابي الذي استهدف محطة وقود على الطريق السريع في ناحية الشوملي»، مبينا انٍ «التفجير راح ضحيته نحو 34 زائراً عراقيا وإيرانيا قصدوا محافظة كربلاء بمناسبة أربعينية الإمام الحسين»

واضاف بيرقدار ان «السيارة وهي عبارة عن شاحنة قلاب اقتيدت بواسطة انتحاري بعدما سهّل المتهم دخولها وجلبها إلى موقع التفجير، بحسب اعترافاته»، مؤكدا أن «قرار المحكمة جاء استنادا إلى أحكام المادة الرابعة / 1 من قانون مكافحة الإرهاب وبدلالة المادة الثانية / 3 و7 منه.»

واستهدف انتحاري يقود عجلة ملغمة، في (24 تشرين الثاني 2016)، محطة لتعبئة الوقود في منطقة الشوملي، شرق مدينة الحلة، مركز محافظة بابل، (100 كم جنوب العاصمة بغداد)، ما أسفر عن عشرات القتلى والجرحى بينهم زوار إيرانيين، فيما تبنى تنظيم «داعش» التفجير.

دراسة

فوكو ..بول ريكور ..الخطاب خارج خطابه

إتجاه مَعرفي لطمأنة الجنون

قيس مجيد المولى

عندما واجه فوكو معناه في معنى الخطاب ضمن إبتكارات العبقري المجنون وما تقوم عليه الفلسفة، وقد أدرج ضمن نظرته تلك مواجهات هيبوليت وهيجل وفيخته والبداية المطلقة للفلسفة وكيركيغارد ومشكل التكرار والحقيقة، ولعله أراد التأكيد أو بالأحرى الكشف ما بين ما هو حقيقي، وما هو خاطئ، وقد إستعان بخطاب الشعراء الإغريق في القرن السادس ووصفه بأنه الخطاب الذي يحظى بالهيبة والتقدير.

الخطاب(معنى- شَكل- منظومة)

ولأنه يحظى بالهيبة والتقدير فمن الجدير الخضوع له كونه يتصف بالعدالة على مستوى القول والتطبيق، كما أن هذا الخطاب هو جزء من مصائر عامة الناس وهو ذو معنى وشكل ومنظومة، وهناك ما يراد التعريف به كونه السر الخفي الذي يحمل معداته الضرورية.

وفي الشعر تجد ذلك الخطاب الذي يرتكز على قاعدة معلومات المخيلة وصراعها المتكرر في الفهم الشامل لحركة الأجزاء وبناء سلسلة الكلية، وهي علاقة لا يتدخل الزمن المحسوس بها ولا المكان المتخيل من وصفه، إنما ما يحمل المعنى الخفي والذي يعطي للخيال مظاهر تخيلية جديدة منها ما يظهر من الصور الساخرة لتتكون عناصره التأثيرية في النص الشعري، ولو كان كسباً على صالح الوضوح ضمن العبث بالمفردات :

وعكس النور فوق المائدة،
حينَ أمتدت لألاء جواهرها
وقد انسكب من علب ساتانية ثراً غزيرا
وفي قوارير من عاج
وزجاج ملون
في ذلك الضوء المكتئب كان يسبح
دولفين منحوت ،

الدفق الخطابي

يمضي ويشير فوكو الى القضايا الخيالية وهي التي تستجيب الى متطلبات معقدة وثقيلة وهناك فرق بين ما يصح منها كاتجاه معرفي وبين من ينتمي إلى الخيال المطلق الذي لا ينعكس كأثر ما من حقيقة ما.وتشكل التجارب النفسية واحدة من إنتظام الدفق الخطابي وتهيئة الإكتمال الحسي المتجانس ضمن وحدة (الخطاب - النص) والمحول من طبيعة حركةٍ ما وإلتقاط لشيء ما وإيقاع مأخوذ من إختلالات في قاعدة عاطفة ما.

خطاب فوكو- أليوت - بارت

ومثلما يرى فوكو في الخطاب المسند من قاعدة مؤسساتية، يرى إليوت في الخطاب الشعري بأن مُنتِجه - وهو يسميه الشاعر الناضج - يجب أن يجمع بين أشد العقليات قدماً وأشدها تمدناً، أي أن هناك إحساساً ما وبدرجة ما بالعصر بعناصره وبطبيعته وبجوهره لتحقيق ما يوصف بالإكتمال عبر القبح تارة وعبر الفزع تارة وعبر الجنون تارة أخرى:

تشق الحمامة في هبوطها الهواء
بشعلة من رعب يتلظى
وألسنتها تعلن
عن دفقة من الخطيئة والفزع
والأمل الوحيد
وما عداه فهو يأس
يكمن في اختيار هذه المحرقة
أو نلك
ليتم التكفير من النار بالنار

> في الشعر تجد ذلك الخطاب الذي يرتكز على قاعدة معلومات المخيلة وصراعها المتكرر في الفهم الشامل لحركة الأجزاء وبناء سلسلة الكلية، وهي علاقة لا يتدخل الزمن المحسوس بها ولا المكان المتخيل من وصفه، إنما ما يحمل المعنى الخفي والذي يعطي للخيال مظاهر تخيلية جديدة منها ما يظهر من الصور الساخرة لتتكون عناصره التأثيرية في النص الشعري، ولو كان كسباً على صالح الوضوح ضمن العبث بالمفردات

الخطاب خارج خطابه

في إتجاهات النص كخطاب وضمن هذه المساجلة يفتتح بول ريكور معرفته بتسمية النص بأنه: كل خطاب يتم تثبيته بواسطة الكتابة، والكتابة تأخذ صيرورتها وبناءها من نمطية اللغة المستعملة واللغة المستعملة يبلورها الأسلوب المستعمل ، والتباين في الأسلوبية تعني المغايرة في إيصال النص بين خطاب وخطاب آخر ليحل المتلقي بدلا من الخطاب ويأخذ بدور الراوي للسّرد النّصي.

التفسير والتأويل

يرى دي سوسير:

أن اللغة تحقق بحدث مرتبط بخطاب ليتم كشف إنتاجية ذلك الخطاب الخاص،ولذلك فهي باعتقادنا تقدم عروضها من خلال بُنى سياقاتها التتابعية التي تربط بعضها مع البعض لتأسيس قاعدة للتفسير تكون مرتكزاً كقاعدة للفهم، تستند في ذلك الى قدرات المتلقي في صياغة خطاب جديد في أثناء استرساله بالقراءة على وفق خصائصه التي تُنظم في لحظة معينة.ولا شك بالعلاقة القائمة ما بين التفسير والتأويل فمن خلال منظومة الفهم يستطيع المتلقي خلق منظومته التأويلية أو التفسيرية ويبدو أن هذه احدى مشكلات النص وصعوبة اليقين من إدراك الوسط الظرفي للخطاب ومنها سلطته ولذته ورسوخه والعمليات الإستبدالية داخله أي قدراته التكيفية مع العالم الخاطب الذي سيصبح بعد الكتابة عالماً خارج خطابه بعد أن يحل النص محل الكلام.

المعنى ومستوى الخطاب

إن كل ما يجري هو شكل من أشكال التوسع في إعادة الجزئية للفكرة.. هذه الجزئية التي أحيانا تُفتقد في أثناء الإسترسال في نقل الكلام إلى اللغة في الوقت الذي يرى الكاتب النص قبل الكتابة.. يرى رموزه وإشاراته ومعرجات حروفه ومميزات كل حد فيه فأحياناً تكون الفكرة صورة وأحياناً تصوراً وأحياناً جاهزة ومتاحة وأحياناً منضوية تحت سطوة عرض رمزي أو تحت سطوة ألاعيب العقل.

والنص يقوم على سمات بنيوية وعلى مفاهيم مرجعية والقدرة على إنجاز هذه المفاهيم ،ومقابل ذلك لا شك من وجود ثقل فلسفي يقف حائلا دون شغل النزعات العشوائية حيزا في مساحة النص .

التفسير والفَهم

إذ أن عملية التفسير أو الفهم لابد أن تتأثر أو قد تستعير الموروثات أو المعارف أو المؤثرات النفسية بحسب تأثيرها في تكوين المرء وعمق ثقافته وقبوله للجديد من النتاج الفكري والأدبي. يشير ريكور وضمن نظرية التأويل عن إدراك الخطاب وفهمه بوصفه أي الخطاب بكونه معنى ،والمعنى هنا بتقديرنا مايقدم على أساس محتوى الخطاب وما يحتويه ومايبتغية مُنتج الخطاب ضمن مرجعيات لغته وقدرة المخيلة ورموزه ومكثفاته الفلسفية لكي لايبدو الخطاب مترهلا فاقداً لأهميته الجمالية وقواه المنتجة وفي الوقت نفسه مُعبرا عن هوية صاحب الخطاب ،ولاشك وبحسب رأي ريكور أن للمعنى مظهرين المعنى المحمول من قبل قائل الخطاب والمعنى الذي ينقله الخطاب نفسه ،ويؤكد ريكور وضمن هذا المنحى على أهمية وظيفة الهوية وهي أحدى الوسائل التي يستدل من خلالها على ما يعنيه صاحب الخطاب في خطابه مادامت الكتابة مشروعا للإنفتاح على الذات وعلى العالم الخارجي

أن فلسفة ريكور تتسع لتشمل أغلب الفروع المعرفية وكذلك إقتراب دراساته من الخطاب الذي يأخذ شكلا فلسفياً .

الحدث اللغوي

إن الخطاب بالذات هو الشيء الذي نضعه في مركز التأمل، والتأمل هو نشوء أولي لاستدراج الفكرة، والفكرة في ولادتها نشوء أولي لمعرفة اتجاهاتها وضمان تطويرها ضمن أفكار أخرى، وهي قابلة أيضا لأي من الألفاظ أي قبولها لأي سر من أسرار اللغة، ويقيناً أن التطهير يبدأ من إدراك الغاية في الوهم، ولا يكون هناك أي اختلاف في إيقاع فلسفة ما ضمن غاية شعرية، مادام القصد من البناء في الخطاب الشعري قصدا جمالياً يعبر عن غرض كامن وراء أي شكل من أشكال النزعات الشعرية.ويشير رمون بارت الى جانب آخر من جوانب الخطاب حيث يراه بارت حدثاً لغوياً كما جاء في دراسته (التحليل البنيوي للنص) أي له قواعده ولسانياته وهو أيضا تخليص المعنى مما هو نسبي ومتغير وهذا يندرج ضمن التفسير الفلسفي للخطاب .

ريكور وفوكو

شعر

خيط من ذهب

مهاب نصر

أبي كان عصفورا مؤمنا بالشمس
أنا أيضا
أضع نفسي في خدمة الفكرة نفسها
وإلى النهاية
لا أعشاش، ولا أشجار
أعض على خيط من ذهب
يفلت من بَكَرة هائلة
أطير وفي قلبي وخز خفيف
كأنما منه أنتزع خيوطي

2ـ
بعت أحزمة وحقائب
و«محافظ» من جلود السحالي والثعابين
أنا الذي لم ير تمساحا في حياته
وضعت رأسي بين فكين
ليصدق صاحب المتجر
أن بضاعتي سُلخت من لحم حقيقي
أساوم على صرخة لم تُسمع
ماذا فعلت بنفسي؟
أنا منسيٌّ تماما
وأقول: ما رأيك بهذا؟
الآن أيضا
أضع نفسي وراء كلمة
سُلخت من تلويحة وداع
أجفف عرقا
له رائحة وحشية كالدباغة الجديدة

3ـ
ألاحظتِ ذلك؟
وأنا معكِ أكون جادا
لدرجة أن كفي تعبث بكل ما تجده
وحينما ننهض
لا يكون على الطاولة شيء في مكانه
أختلس التفاتة إلى الوراء
وأنا أهز رأسي بمعنى: «أفهمك»
..
أهذا أنا؟!
أكنت سعيدا إلى هذه الدرجة؟!

4ـ
هنا على السطح
قاذفو الأحجار والشتامون والعرايا
حاصدو الإعجاب
لا بيت لهم فعلا.
يمكنك صيدهم كالأسماك الطائرة
كومة حزينة في قارب
في الليل يضيء وجوهَهم ضوءُ الهواتف
الخاشع
مثل بقعة دائرية على مسرح
حينما يخمد الضوء
يمكنك في جهة أخرى
أن ترى أرواحهم العالقة
كما في مطهر أبدي

5ـ
الصباح عندي
كان يبدأ بعصفور الجيران
ـ أمك.. وأبوك.. دينك ودين أهلك
ثم ضربات سريعة
وتسقط ريشتان في الشمس
كنا سعداء
السماء عالية
والسحب مرسومة بأقلام خشبية
على هيئة أقفاص
الماء في المِسقاة
ومناقيرنا على الوسائد
أما الطيران
فيسمع في الليل
كمناجاة في حلم

6ـ
في هذا الوقت من العام
كنت أفضل أن أتحدث عن البجعات
عن الخفقة الثقيلة
التي تجعل سطح البحيرة ينتفض
كأنه يتبين عريه في حلم
في هذا الوقت من العام
كان رجل وامرأة يرقصان التويست
وللجيتار عفقة
تشبه صيحة زاحفة على وجه الماء
في هذا الوقت من العام
كانت العصافير آمنة حتى بين فكي
فرس النهر
والأطفال يأكلون ثمار البطاطا
هذا الوقت كنا، مع هذا، نسميه: الشتاء
تصورا! حتى أيامها كنا نتوقع الحزن
نغطي رؤوسنا ليس من البرد وحده
وفي بقعة ما من الليل
نستيقظ بالرعدة نفسها
لبحيرة في العراء

7ـ
أصدّق أن للإنسان روحا
هي ما يظل يومض في عينيك لثوان
بعد أن تطفئ مصباحا.
للطريق من غرفة النوم إلى الحمام روح
أيضا
حيث يمكنك تخيل اليوم كله
من حركة قدمين حافيتين.
للنهار فيما وراء الحائط روح
حتى إنك تفرك جبهتك منذ الآن
كمن يقضي حياته في سجن
يقول صديقي: «أنا لا روح لي»، ويضحك
هذا لا يزعجني
فالأكثر حساسية تخلصوا من الروح
فعلا
إنهم ليسوا في حاجة إلى مصابيح
وفي طريقهم من غرفة النوم إلى الحمام
يغمغمون بأغنية
حيث يفرش النهار الصالة كلها
وكأنه يتأهب لضيف

ترجمات

قصائد للشاعرة الرومانية كلوديا سيريا*

ترجمة أكرم قطريب

طريق ترابي معلق بالسماء
لأجل الأربعين جنديًا في فيلق فالميناتا
لأجل الخوف والغفران والإيمان:
ابن عشًا في الوسط
ثم صبّ الحليب
فكّر في بحيرة سيفاستا المجمّدة
وهي تحتضن الشهداء
دع رغوة الخميرة تصبح زهرة حارة
اكسر البيض
فكّر في الأذرع والرقاب التي هوت عليها المطارق
أضف قشور الليمون على تيجان القديسين المتوهجة
فكّر في ذوبان الجليد على أجساد الجنود الزبدة الذائبه..
امزجها مع الزيت
حتى يتكلّم العجين ويتنفس المذاق
أضف السكّر،
رشة ملح من الصبر..
اتركه قرب الفرن كي يختمر
اصنع ثمانية أشكال لتبدو أحيانًا
مثل البشر مع رؤوس وبطون مضفرة
فرشاة مع البيض المخفوق
سيذهب الجنود من فيلق فالميناتا مباشرة
إلى النار
أغرقهم بالعسل ورُشّ عليهم الجوز
فكّر في المنسيين والمفقودين الذين اختفوا
إلى الأبد
استدع الأسماء غير المعروفة
لأجلهم اقطع قالب الكاتو
وتناول شيئًا منه
اطلب الصفح من كل هذا الرحيل
ومن الوحدة التي عاشت قبلنا ثم اختفت
تحت الطاولة بجانب الباب
بالأقدام الكثيرة تركنا آثار خطوات
كنا الفتات وننتظر أحدًا أن ينظفه
حلمنا بالهرب
بالركض بعيدًا
محمولين على ظهور النمل إلى المستعمرات
لكننا لا نمتلك جوازات سفر
كنا عناقيد العنب الصغيرة التي في السلال
تحت الطاولة بجانب الباب
بانتظار أن يتم سحقنا

الحزن
قلبي يرتدي منديلًا أسودَ
ليس لأجل رَجُلي
ليس لأجل أبنائي
بل من أجل أرضنا هذه التي لا تريدنا بعد الآن
بعض الرجال ركضوا
واختبأوا في الجبال
الآخرون تم اعتقالهم في الليل
بقيت النسوة فقط تنحني على القبور
وتصغي لصفير الحقول المهجورة
لا يمكننا إخبار أحدٍ بما حدث
وإلا سيكون مصيرنا الموت
لكن يومًا ما ستمشي حفيدتي في هذه الحقول
المحشوة بالعظام، وبدلًا من القمح
ستطلع الحقيقة من الأرض

العصر الذهبي
كانت الثروة تُقاس بالقهوة والحليب وحساء الدجاج
وأيام الأغنياء مصنوعة من الشوكولاتة المستوردة
وبخاخات تصفيف الشعر
بينما أيام الفقراء مصنوعة من الشاي البارد
والهواء الذي يلسع
في شوارع المدينة يمشي القديسون بلا أحذية
ذلك الوقت الذي لم يتحدث أو يحتج فيه أحد
لكن الجميع صفّق وغنّى
اكتشفنا من الأخبار
أننا كنا سعداء

من أعمال الراحل أحمد الربيعي

المنحوتات تبدو قديمة
ثمانية عشر رجلًا وامرأة
في مجموعة يمكن أن تسمها ما شئت:
عائلة كبيرة، أو أصدقاء
أو غرباء حكم عليهم معًا
إنهم يواجهون الجدار الذي يفصلهم عن الجحيم
ولا أحد منهم ينظر إلى السماء
أو لتلك الندبات التي تسمى الغيوم
بعض الرؤوس منحنية كما لو كانت تصلّي
لأجلنا
أو لأجل أن يبقوا على قيد الحياة
لا شيء يوجد هنا
فقط أحجار الطوب وقذائف الهاون
أطفال المدارس والسيّاح الذين يلتقطون الصور
البطون الضامرة
والأفواه المفتوحة بلا ألسنة
لكنهم يحركون شفاههم..
يتكلمون، هل يمكنك سماعهم؟
يأتون برسالة من المقابر الجماعية..
يأتون من التاريخ ليشهدوا ويسموا الأسماء
يحملون غبار الأزمنة الماضية..
ولا يطلبون شيئًا آخر.
يعلموننا لا شيء حول البقاء
لا دروس هنا حول المغفرة
الخسارة أو الخوف
يغسل المطر الدم المتخثر على أجسادهم
حتى لا يبقى أي أثر
يسيرون في صمت بمحاذاة الجدار
النسيان يقتلهم مرة أخرى

*** كلوديا سيريا شاعرة رومانية المولد تقيم في أميركا.**
يعكس شعرها حقبة الثمانينيات الشيوعية في رومانيا. قصائد هي جزء من الحياة اليومية لتلك الفترة، تخال أحيانًا أن هذه الأطياف ليست بمنأى عن مُناخات عالمنا العربي وأصدائه القديمة والحديثة، حتى لتبدو ظلالها امتدادًا لها: الألم والتمزقات المجتمعية التي تسمع أصداءها بين الخطوط والكلمات.
تلك الفترة الشمولية بقيت بصماتها وتأثيراتها إلى يومنا هذا بالرغم من أفولها طيلة هذه السنوات. هاجرت كلوديا سيريا إلى الولايات المتحدة الأميركية عام 1995. لها خمس مجموعات شعرية صدرت بين مونتريال ونيويورك.

أعلن معنا

لإعلاناتكم على صفحات جريدتنا وموقعنا الالكتروني الاتصال على العناوين المثبتة ادناه:

adv.newsabah@gmail.com 00794 790 191 0117

شركة لوك أويل ميد إيست المحدودة

تعلن المناقصة رقم TK.TND.LOM.2018.109 لهندسة وتوريد وإنشاء المرحلة الأولى لتوسعة مرافق معالجة المياه المنتجة ومنظومة حقن المياه في منطقة التعاقد لحقل غرب القرنة (مرحلة 2).

تقوم شركة لوك أويل ميد- إيست المحدودة العاملة بصفتها المشغل للمنطقة التعاقدية لحقل غرب القرنة (المرحلة 2) في جمهورية العراق بتطوير حقل غرب القرنة (المرحلة 2) بموجب عقد الخدمة للتطوير والإنتاج المبرم مع شركة نفط الجنوب التابعة لوزارة النفط العراقية.

يحق الاشتراك في هذه المناقصة للشخصيات الاعتبارية والشركات المحلية العراقية والأجنبية التي تتمتع بخبرة تجهيزات مشابهة لتلك الواردة في هذه المناقصة والتي يسمح لها بالعمل في جمهورية العراق بموجب القوانين العراقية النافذة و/أو بموجب التراخيص الصادرة من قبل دولها الأصلية.

على الشركات المتقدمة بالعروض أن تتمتع بمتطلبات الحد الأدنى للتأهيل المحددة في وثائق المناقصة بما فيها ما يلي:

a) أن تكون لديها خبرة خلال السنوات الـ 12 (الاثنتي عشرة) الأخيرة لإنجاز ما لا يقل عن 2 (اثنين) مشاريع هندسة وتوريد وإنشاء في مجال صناعة النفط والغاز بصفة مقاول رئيسي، بقيمة لا تقل عن 80,000,000 دولار أميركي لكل مشروع.

b) أن تكون لديها خبرة خلال السنوات العشر (10) الأخيرة لإنجاز ما لا يقل عن 1 مشروع (واحد) لهندسة وتوريد وإنشاء في مجال صناعة النفط والغاز بصفة مقاول رئيسي، وأن لا تقل قيمة المشروع عن 150,000,000 دولار أميركي.

c) أن تكون لديها خبرة خلال السنوات الـ 10 (العشر) الأخيرة لإنجاز ما لا يقل عن 1 مشروع (واحد) هندسة وتوريد وإنشاء في مجال صناعة النفط والغاز لـ (brown field) بصفة مقاول رئيسي.

d) أن تكون لديها خبرة خلال السنوات الـ 12 (الاثنتي عشرة) الأخيرة لإنجاز مشاريع هندسة وتوريد وإنشاء في مجال صناعة النفط والغاز بصفة مقاول عام في منطقة الشرق الأوسط وشمال افريقيا.

e) ألا يقل متوسط مبيعاتها السنوية خلال السنوات 3 (الثلاث) الأخيرة عن 200,000,000.00, دولار أميركي.

f) أن يكون مقدم العطاء قادراً على تقديم حزمة الوثائق التي تؤيد تسجيله في جمهورية العراق (نسخة من شهادة تسجيل مقدم العطاء ككيان قانوني في جمهورية العراق، ونسخة من شهادة التسجيل الضريبي الصادرة عن الهيئة العامة للضرائب لجمهورية العراق أو خطاب تعهد بتقديم هذه الوثائق خلال شهرين من تاريخ دخول العقد حيز التنفيذ).

g) على مقدم العرض أن يكون قادراً على أن يدفع التأمينات الأولية المطلوبة قدرها 3,000,000.00 دولار أميركي.

يمكن الحصول على كافة وثائق المناقصة عقب تقديم طلب خطي مرفق بمعلومات وافية تؤكد أن الشركة العارضة تستجيب لمتطلبات الحد الأدنى المذكورة أعلاه (يتم تقديم الطلبات على الأوراق الرسمية الخاصة بالشركة موقعة من قبل الشخص المفوض في موعد أقصاه 8 آب/أوغستس 2018) عبر إرسالها إلى العناوين التالية:;tender@lukoil-international.com

على أن يتضمن الطلب الخطي لمقدمي العطاءات المعلومات التالية:

* اسم الشركة الكامل وعنوان البريد والهاتف والفاكس وعنوان البريد الإلكتروني والاسم الكامل للشخص المفوض بالاتصالات وعنوان بريده الإلكتروني.

يجب إرسال وثائق المناقصة عبر البريد الإلكتروني دون أي مسؤولية عن فقدانها أو تأخر وصولها، بعد تقديم طلب خطي كما ذكر أعلاه.

يتم تقديم العروض بالظرف المختوم في العنوان المذكور في وثائق المناقصة قبل تمام الساعة 03:00 ص (بتوقيت دبي) من تاريخ 10 أيلول 2018.

معلومات غير متعلقة بإعلان المناقصة أعلاه:

تُنشر المعلومات المتعلقة بالمناقصات العالمية التي تعلنها شركة لوك أويل، على موقع الشركة الإلكتروني.

يمكنكم الاطلاع عليها عبر الرابط التال:

Http://www.lukoil.com/Company/Tendersandauctions/Tenders

LUKOIL MID-EAST LIMITED

Announces Tender No. 109.TK.TND.LOM.2018 for Engineering, Procurement & Construction of Produced Water Treatment & Water Injection Facilities Expansion Phase 1 at West Qurna-2 (Phase 2) Contract Area

LUKOIL MID-EAST LIMITED, a designated Operator for the West Qurna (Phase 2) Contract Area in the Republic of Iraq, is developing the West Qurna- 2 oil field under the Development and Production Service Contract signed with the South Oil Company of the Iraqi Ministry of Oil.

Legal entities, domestic Iraqi and foreign companies having experience of supplies similar by nature to the subject of the Tender, which are allowed by the legislation of the Republic of Iraq and/or by their country of certification to perform supplies to the Republic of Iraq, may participate in the Tender.

Companies acting as Bidders shall meet the following minimal qualification requirements specified in Tender Documentation, including:

a) to have experience during the last 12 years under at least 2 completed EPC projects within oil & gas industry as a main (EPC) contractor, with a value of each project not less than 80,000,000 US Dollars;

b) to have experience during the last 10 years under at least 1 completed EPC project within oil & gas industry as a main (EPC) contractor, with a value of a project not less than 150,000,000 US Dollars;

c) to have experience during the last 12 years under at least 1 completed EPC brownfield project within oil & gas industry as a main (EPC) contractor;

d) to have experience during the last 12 years in execution of EPC projects within oil & gas industry as a main (EPC) contractor in MENA region;

e) to have average annual turnover for the last 3 years to the amount of not less than USD 200,000,000.00;

f) The Bidder is able to submit full set of documents confirming its registration in Republic of Iraq (copy of the Bidder's certificate of registration as a legal entity in the Republic of Iraq, copy of the Bidder's tax registration certificate issued by the general commission for taxes of Iraq or letter with commitment to provide such documents within 2 months from the Effective Date of the Contract);

g) The Bidder is able to submit the required Bid Bond in the amount of USD 3,000,000.00 in its Bid.

A full set of the Tender Documentation may be obtained after submission of a written application along with sufficient information confirming that the company meets the minimal qualification requirements set out above (applications on the letterhead signed by an authorized person shall be received before August 08, 2018) to: Tender@lukoil-international.com.

The written request of Bidder shall contain the following information: * Full name of company; mail address; phone; fax; e-mail address; full name of contact person and his e-mail address.

The Tender Documentation shall be sent by e-mail without any responsibility for loss or late arrival after submission of a written application as noted above.

Envelopes with Bids shall be delivered to the address specified in Tender Documentation before, 03:00 p.m. (Basra time) September 10, 2018.

Information note not related to the above tender announcement: The information about LUKOIL International Tenders is published on the Company's website. Please refer to the following link:

Http://www.lukoil.com/Company/Tendersandauctions/Tenders

العدد: 52157
التاريخ: 2018/7/23

جمهورية العراق
شركة نفط البصرة

نموذج إعلان دعوة عامة (معدات قياسية لفتح وشد صامولات البراغي/ أجهزة فحص وتقييم مواد الحفر)

يسر وزارة النفط/ شركة نفط البصرة أن تعلن عن حاجتها لتجهيز المواد المدرجة تفاصيلها في أدناه، فعلى الراغبين بالاشتراك في المناقصة تقديم طلب تحريري الى لجنة بيع عروض طلبيات الشراء المحلية في استعلامات الشركة في باب الزبير مشفوعا بالمستمسكات المدرجة في أدناه مجددة لعام 2018 للحصول على وثائق وشروط المناقصة وحسب وثائق العطاءات القياسية الصادرة من وزارة التخطيط العراقية لقاء المبلغ المؤشر إزائها غير قابل للرد. مع مراعاة ما يلي:

ت	رقم المناقصة	المواصفات	ثمن بيع وثائق المناقصة	عدد مرات الإعلان	مبلغ التأمينات الأولية	المبلغ التخميني	نوع تبويب الموازنة
1	2018/17/15	معدات قياسية لفتح وشد صامولات البراغي تعمل بالهايدروليك عدد/13 - المنشأ- إنكليزي- ألماني- أميركي كندي- فرنسي- جيكي- هولندي- هندي	150،000 مائة وخمسون ألف دينار عراقي	أعلان ثالث لورود عرض وحيد خارج النسبة المسموح بها للإحالة	3،000،000 ثلاثة ملايين دينار عراقي	177،420،000 مائة وسبعة وسبعون مليونا وأربعمائة وعشرون ألف دينار عراقي	تشغيلي
2	2019/17/11	اجهزة فحص وتقييم مواد الحفر عدد /198- سيت/1- المنشأ- أميركي- ألماني- إنكليزي	150،000 مائة وخمسون ألف دينار عراقي	إعلان ثانٍ لورود عروض مسعرة وغير مستوفية لشروط المناقصة	3،200،000 ثلاثة ملايين ومئتا ألف دينار عراقي	160،650،000 مائة وستون مليونا وستمائة وخمسون ألف دينار عراقي	تشغيلي

1- الموعد النهائي لغلق المناقصة: (الساعة الثانية عشرة من ظهر يوم الاربعاء الموافق 2018/8/15).

2- تكون العطاءات نافذة لمدة (90) يوما من تأريخ الغلق أعلاه على أن تكون مصحوبة بتقديم التأمينات الأولية على شكل خطاب ضمان أو صك مصدق أو سفتجة صادرة من مصرف عراقي معتمد حسب النشرة الصادرة من البنك المركزي العراقي على أن تكون نافذة لمدة (120) يوما من تأريخ الغلق.

3- سيتم عقد مؤتمر للرد على استفسارات المجهزين في (مقر شركة نفط البصرة/ موقع باب الزبير/ القاعة الرئيسية في الطابق الأرضي لبناية الزقورة صالة استقبال المراجعين) في تمام الساعة العاشرة من صباح يوم الاربعاء الموافق 2018/8/8.

4- تودع العطاءات في صندوق اللجنة الدائمية لفتح عطاءات طلبيات الشراء المحلية (صندوق رقم -1-) الكائن في (الموقع الرئيسي) لشركة نفط البصرة- في استعلامات باب الزبير على أن يكون بثلاث نسخ مع قرص مدمج ابتداءً من اليوم التالي لنشر الإعلان ولغاية موعد غلق الصندوق المحدد للمناقصة. وسيتم رفض جميع العطاءات الواردة بعد موعد الغلق المحدد.

5- سيتم فتح العطاءات العلني بنفس موعد الغلق المحدد وبحضور الراغبين من مقدمي العطاءات أو ممثليهم قانونا في مكان الفتح الكائن في شركة نفط البصرة/ الاستعلامات الرئيسية لموقع باب الزبير.

6- سيتم تنفيذ العطاء من خلال إجراءات العطاءات التنافسية الوطنية التي حددتها القوانين والتعليمات العراقية النافذة بما فيها تعليمات تنفيذ العقود الحكومية رقم (2) لسنة 2014 والضوابط الملحقة بها ويخضع خل الخلافات والنزاعات التي تنشا بين الطرفين المتعاقدين لولاية القضاء والقوانين العراقية النافذة.

7- المستمسكات المطلوبة:

شهادة تأسيس الشركة مصدقة- هوية غرفة تجارة- هوية تصنيف المقاولين- فيما يخص شركات المقاولة- إجازة ممارسة المهنة المستمسكات الثبوتية للمدير المفوض للشركة (شهادة جنسية- جنسية- بطاقة سكن) عقد إيجار أو سند طابو للدلالة على عنوان الشركة، كتاب عدم ممانعة في الاشتراك بالمناقصات صادر من الهيئة العامة للضرائب، كتاب حجب البطاقة التموينية. جلب براءة ذمة من دائرة التقاعد والضمان الاجتماعي يؤيد شمول العاملين لديه بالضمان الاجتماعي قبل صرف مستحقاته.

8- على المجهز تقديم ما يثبت توفر السيولة النقدية وحسب ما مثبت بالوثيقة القياسية من الكلفة التخمينية.

9- الشركة غير ملزمة بقبول أوطأ العطاءات ويتحمل من ترسو عليه المناقصة أجور نشر الإعلان أو أي مصاريف أخرى تترتب من جرّاء المناقصة.

10- على المجهز تقديم جميع أوراق الوثيقة القياسية مختومة بختمة الحي مع توقيعه على القسم الرابع منها.

11- يمكن الاطلاع على تفاصيل الإعلان على الموقع الإلكتروني لنشر المناقصات الخاص بالشركة وهو www.boc.oil.gov.iq

ويمكن الاستفسار على البريد الإلكتروني لقسم المشتريات المحلية: acis@boc.oil.gov.iq

مدير عام شركة نفط البصرة
رئيس مجلس إدارة الشركة

أعلن معنا

لإعلاناتكم على صفحات جريدتنا وموقعنا الالكتروني الاتصال على العناوين المثبتة ادناه:

00794 790 191 0117
adv.newsabah@gmail.com

WWW.NEWSABAH.COM
الصباح الجديد

جمهورية العراق
مجلس القضاء الاعلى
رئاسة محكمة استئناف القادسية الاتحادية
الهيأة الاستئنافية الاصلية

العدد: 93/94/س/2018
التاريخ: 2018/7/18

الى/ الشخص الثالث (عبد الكاظم مراد حمادي)

بناءً على طلب الاستئناف المقدم من قبل المستأنف (عدنان عايش عزال) الواقع على قرار الحكم الصادر من محكمة بداءة الديوانية بالعدد 138/ب/2018 في 2018/2/25 الذي يطلب فيه دعوتكم للمرافعة ولثبوت مجهولية محل إقامتكم حسب شرح القائم بالتبليغ (المفوض حامد راهي) المبلغ القضائي لمركز شرطة الحسين. عليه تقرر تبليغك اعلانا في صحيفتين يوميتين محليتين في موعد المرافعة المصادف يوم 2018/7/30 الساعة التاسعة صباحا وفي حالة عدم حضوره او من يمثله قانونا سوف تجرى المرافعة بحقك وفقا للقانون وحسب الاصول.

القاضي
حيدر جابر عبد
رئيس الهيأة الاستئنافية الاصلية

(وزارة المالية / دائرة عقارات الدولة)
إعـــــلان

تعلن وزارة المالية / دائرة عقارات الدولة عن تأجير جزء من القطعة المبينة أوصافها أدناه بالمزايدة العلنية لمدة (٥) **خمس سنوات** وفق احكام قانون بيع وإيجار أموال الدولة رقم ٢١ لسنة ٢٠١٣ المعدل فعلى الراغبين بالايجار مراجعة فرع دائرة عقارات الدولة في محافظة (**الديوانية**) للإطلاع على التفاصيل مستصحبين معهم التأمينات القانونية البالغة (٢٠%) من بدل الإيجار المقدر لكامل مدة الايجار وبصك مصدق والمستمسكات الثبوتية قبل الاشتراك بالمزايدة وسيكون موعد المزايدة في الساعة العاشرة صباحا بعد مرور مدة (٣٠) يوما تبدا من اليوم الذي يلي نشر الإعلان في الصحف في **قائمقامية قضاء عفك** ويتحمل من ترسو عليه المزايدة **أجور خدمه ٢%من بدل الإيجار** وتؤول المشيدات الى وزارة المالية بعد انتهاء مدة العقد وإذا صادف يوم المزايدة عطلة رسمية أو يوم جمعه فتكون المزايدة في اليوم الذي يليه مباشرة. وبأمكان الراغبين بالدخول للمزايدة الاطلاع على الموقع الالكتروني (www.mof.gov.iq)

المديـــر العـــام/وكالة

رقم القطعة والمقاطعة	المساحة	الغرض من الإيجار	بدل الإيجار السنوي	اقرب نقطة دالة
٨/٢٥ الجانب الصغير	٩٨٨ م٢	انشاء ورشة تجارة / على ان تؤول المشيدات الى وزارة المالية بعد انتهاء مدة العقد	٥.٠٠٠.٠٠٠ خمسة ملايين	محكمة عفك

مجلس القضاء الأعلى
رئاسة محكمة استئناف بغداد/ الرصافة الاتحادية
محكمة بداءة الرصافة

العدد/ 891/ب/2018
التأريخ/ 2018/7/18

م/ إعلان

الى/ المدعى عليه/ محمد فوزي حسين

أقام المدعي/ المدير العام للمديرية العامة لمشاريع نقل الطاقة الكهربائية إضافة لوظيفته الدعوى المرقمة 890/ب/2018 يطالبك فيها بإلزامك مبلغ التعويض البالغ (1,450,482,500) مليار وأربعمائة وخمسين مليونا وأربعمائة واثنين وثمانين ألفا وخمسمائة دينار، ولمجهولية محل إقامتك تقررتبليغك بالنشر إعلانا في صحيفتين محليتين يوميتين للحضور أمام هذه المحكمة يوم 2018/8/1 الساعة التاسعة صباحاً وعند عدم حضورك أو من ينوب عنك قانوناً ستجرى المرافعة بحقك غياباً وعلناً وفق الاصول.

القاضي الاول
غانم عبد الله زناد

وزارة الكهرباء
الشركة العامة لإنتاج الطاقة الكهربائية / المنطقة الوسطى

GENERAL COMPANY OF
ELECTRICITY PRODUCTION (GCEP)
MIDDLE REGION

م/ إعـادة إعـلان المناقصة العامة المحلية المرقمة (L6G - 012)

تعلن الشركة العامة لإنتاج الطاقة الكهربائية / المنطقة الوسطى (للمرة الثانية) عن مناقصة (تجهيز زيت التوربين T32) وبكمية (٢٠٠) برميل لمحطة كهرباء التاجي الغازية وبكلفة تخمينية (١٧٠,٠٠٠,٠٠٠) مائة وسبعون مليون دينار عراقي ضمن الموازنة التشغيلية/ لعام ٢٠١٨ وبنسبة (١٢/١) من المصروف الفعلي لعام ٢٠١٧.

فعلى مقدمي العطاءات المؤهلين وذوي الخبرة لتقديم عطاءاتهم للمناقصة الخاصة بتجهيز المادة المذكورة أعلاه وفق الشروط التالية:
١- على مقدمي العطاء المؤهلين والراغبين في الحصول على معلومات إضافية الاتصال (الشركة العامة لإنتاج الطاقة الكهربائية / المنطقة الوسطى) عبر البريد الالكتروني

الموقع الالكتروني للشركة : www.gcep.moelc.gov.iq.com
البريد الالكتروني للقسم التجاري : gcep_micomdep@yahoo.com
E-mail: 37_commercial.dept.m@moelc.gov.iq

وخلال أيام الدوام الرسمي من الأحد إلى الخميس (من الساعة الثامنة صباحاً إلى الساعة الثانية ظهراً) وكما موضح بالتعليمات لمقدمي العطاءات
٢- متطلبات التأهيل المطلوبة (كما موضحة في وثائق العطاء) .
٣- بإمكان مقدمي العطاء المهتمين لشراء وثائق العطاء تقديم دفع قيمة البيع للوثائق البالغة (١٠٠,٠٠٠) مائة ألف دينار عراقي غير قابل للرد إلا في حالة إلغاء المناقصة من قبل الشركة حيث تعاد ثمن الوثائق فقط دون تعويض مقدمي العطاءات.
٤- يتم تسليم العطاءات إلى العنوان الآتي: مقر الشركة الكائن في الباب الشرقي ساحة غرناطة محلة (١٠٩) شارع (١٩) بناية (١٥) ص.ب (١٠٨٥) ويكون آخر موعد لتقديم العطاءات سيكون الساعة (١٢,٠٠) (الثانية عشر ظهراً) من تاريخ الغلق المصادف (٢٠١٨/٨/١٥) يوم الأربعاء وفي حال صادف موعد الغلق عطلة رسمية يكون الغلق في نفس الوقت من اليوم الذي يلي العطلة، العطاءات المتأخرة سوف ترفض وسيتم فتح العطاء بحضور مقدمي العطاءات أو ممثليهم الراغبين بالحضور في العنوان الآتي (مقر الشركة) في نفس يوم غلق العطاءات والشركة غير ملزمة بقبول أوطأ العطاءات ويتحمل من ترسو عليه المناقصة أجور نشر الإعلان وتكون المناشئ المطلوبة والمبلغ التخميني حسب استمارة المناطق الاقتصادية ضمن الجزء الثاني / القسم السادس لوثائق المناقصة.

مع مراعاة ما يلي :
١- يكون موعد الفتح في نفس موعد الغلق أو في اليوم الذي يليه.
٢- يلتزم مقدم العطاء بتقديم عطائه وفق ما تتطلبه الوثائق القياسية بكافة أقسامها بعد دراستها والاطلاع على التعليمات لمقدمي العطاءات المبينة فيها، وبخلافه سيتم استبعاد عطائه، مع مراعاة ملئ القسم الرابع من الوثائق وجداول الكميات وتقديمها ورقيا بعد ختمها بالختم الحي الخاص بمقدم العطاء مع الوثائق المكونة لعطائه وحسب قرص الـ CD الذي يستلمه، إضافة إلى استمارة تقديم العطاء (الاستمارتين ١و٢ ونموذج ضمان العطاء (الكفالة المصرفية)، والنموذج الاسترشادي (صيغة العقد)) (ملئها بشكل واضح وبلون مميز) (مهم جداً).
٣- في حال عدم التزام مقدم العطاء بما تتطلبه الوثيقة القياسية بكافة أقسامها سيتم استبعاد عطاءه .
٤- على مقدم العطاء أن يسلم جداول الكميات المسعرة للسلع والخدمات المتصلة بها بحسب منشئها مستخدماً النماذج الموجودة في (نماذج العطاء).
٥- سيتم نشر التفاصيل الخاصة بالمناقصة المعلنة لشركتنا على العنوان التالي :
الموقع الالكتروني لوزارة الكهرباء : www.moelc.gov.iq.com

شركة ناقلات النفط العراقية/ شركة عامة
(إعلان مناقصة عامة 2018/2)

تعلن شركة ناقلات النفط العراقية أحد تشكيلات وزارة النفط مناقصة عامة رقم (2018/2) لتجهيز محور دوار للشاحن التوربيني لناقلة النفط (الفرات) مع كافة أجزائه الواجب توفرها عند استبداله بالمحور القديم وحسب المواصفات والشروط المدرجة في أدناه ومن منشأ شركة ABB السويسرية، واصلة الى مخازن الشركة CIP بمدة تجهيز مائة وخمسين يوما ومدة ضمان وصيانة (180) يوما تبدأ من الاستلام الاولي وبكلفة تخمينية (130000000) مائة وثلاثين مليون دينار عراقي والمدرجة ضمن تخصيصات (الموازنة التشغيلية).

فعلى الراغبين بالاشتراك بالمناقصة من ذوي الخبرة والاختصاص مراجعة مقر الشركة الكائن في (البصرة/ ساحة سعد/ مقابل مجمع كليات باب الزبير) لشراء وثائق المناقصة لقاء مبلغ قدره (250,000) مئتان وخمسون ألف دينار عراقي غير قابل للرد على أن تقدم عطاءاتهم داخل ظروف مغلقة ومختومة مثبت عليها اسم المناقصة ورقمها واسم الشركة ومعلومات كافية عن مقدم العطاء وسيتم عقد مؤتمر خاص بالإجابة على استفسارات المشاركين في المناقصة يوم الاربعاء المصادف 2018/8/15 وسيكون موعد غلق المناقصة هو الساعة الواحدة ظهراً ليوم الاثنين المصادف 2018/8/27 وموعد فتح العطاءات يكون الساعة التاسعة من اليوم التالي لموعد الغلق المصادف يوم الثلاثاء 2018/8/28.

وإذا صادف يوم فتح العطاءات عطلة رسمية فيؤجل الى اليوم الذي يليه وسوف يهمل أي عطاء يقدم بعد موعد غلق المناقصة.

للمزيد من المعلومات يرجى زيارة الموقع الإلكتروني أو مراسلة البريد الإلكتروني أدناه:
www.iotc-basra.com
Email:info@iotc.gov.iq
Email:iotc-basra@yahoo.com

أولا: المواصفات الفنية/

Description. m/E turbo charger spare parts
Manufacturer. ABB Jiangjin turbo system co Ltd
Tupe.vtr401

ITEAM	DESCRIPTION	PART NO	UNIT			
					ROS	RQRD
1	ROTOR SHAFT (COMPLETE) AND SUBSIDIARY ORANG	20000	Pcs			1

المعايير المطلوبة/
1- الإيرادات السنوية/ ويكون بما يعادل 50% من الكلفة التخمينية للمشروع للسنوات الخمس الماضية.
2- السيولة النقدية المتوفرة للمشروع/ ويكون بما يعادل 50% من الكلفة التخمينية للمشروع.
3- الحسابات الختامية/ للسنتين الاخيرتين.
4- الاعمال المماثلة (الخبرة التخصصية) ما لايقل عن اثنين من الاعمال على ان يقاس العمل على اساس كلفة ونوع وحجم العمل المطلوب في المناقصة ويتم النظر الى قيمة كل عمل على حده، حيث لا يسمح بجمع عدد من الاعمال لتلبية قيمة العمل المطلوب.
5- الخدمات المقدمة ما بعد البيع والمتمثلة بتقديم مواد احتياطية.
6- منشأ المادة المجهزة.

المستمسكات المطلوبة/
1- يقدم تأمينات أولية بمبلغ (1،950،000) مليون وتسعمائة وخمسين ألف دينار عراقي بشكل خطاب ضمان او صك مصدق أو سفتجة من مصرف حكومي أو أهلي معتمد في العراق معنون الى شركة ناقلات النفط العراقية نافذة لمدة لا تقل عن (120) مائة وعشرين يوما تبدأ اعتبارا من تاريخ غلق المناقصة.
2- تقديم الشركات الاجنبية إجازة ممارسة المهنة.
3- كتاب عدم ممانعة من الاشتراك بالمناقصات وكتاب براءة الذمة صادرة من الهئية العامة للضرائب.
4- على أصحاب الشركات والمقاولين تقديم ما يثبت حجب البطاقة التموينية للمدير المفوض للشركة.
5- مستمسكات المدير المفوض أو وكيله (نسخة من هوية الاحوال المدنية/ شهادة الجنسية/ بطاقة السكن في حال كون المدير المفوض عراقي الجنسية، وكالة) أما إذا كان أجنبيا فيقدم صورة عن جواز السفر مع ذكر عنوان الشركة الكامل بصورة واضحة وذكر الموقع الإلكتروني والبريد الإلكتروني.
6- تقديم قائمة بالمعلومات أدناه (اسم وجنسية الشركة/ عنوان الشركة الحالي الكامل/ اسم مالك الشركة واسم المدير المفوض واسم المساهمين وعنوانهم الكامل).
7- وصل شراء المناقصة الاصلي.
8- يتحمل مقدم العطاء كافة التبعات القانونية التي تترتب في حالة عدم صحة المستمسكات المقدمة من قبله والمتعلقة به والشركة.
9- يكون المدير المفوض مسؤولا عن صحة أوراق العطاء المقدمة وتوقيع وختم جميع صفحاته.

الشروط العامة/
1- على مقدم العطاء تقديم عطائه بظرف مغلق يتضمن المستمسكات المطلوبة كافة.
2- ان يقدم السعر بالدولار رقما وكتابة وبشكل واضح مع العطاء.
3- يتم احتساب الغرامات التأخيرية التي تترتب في حالة تأخير التجهيز:
مبلغ العقد (مبلغ العقد الاصلي+- أي تغير في المبلغ)
——— × (15%) = مقدار غرامة اليوم الواحد
مدة العقد الكلية (مبلغ العقد الاصلي+- أي تغير في المدة)
4- التقديم بسعر نهائي ولا تقبل الشروط والتحفظات ولا يجوز الحك والشطب او التصحيح في العطاء.
5- مصادرة التأمينات الأولية لمن تحال اليه المناقصة عند نكوله عن توقيع العقد بعد التبلغ بكتاب الإحالة أو عند سحب مقدم العطاء لعطائه خلال فترة نفاذيته وبعد غلق المناقصة أو رفض التصحيح على أخطائه الحسابية في العطاء وانعكاسها على قرار الإحالة وتتخذ بحقه الإجراءات القانونية المنصوص عليها في تعليمات تنفيذ العقود الحكومية النافذة.
6- يتحمل من ترسو عليه المناقصة دفع رسم الطابع والرسم العدلي ودفع أجور نشر الإعلان.
7- يحق لشركتنا إلغاء المناقصة من دون تعويض مقدمي العطاءات.
8- شركتنا غير ملزمة بقبول اوطأ العطاءات.
9- عدم قبول العروض المكتوبة بخط اليد والموقعة بدون اسم.
10- يعتبر العنوان والبريد الإلكتروني وأرقام الهواتف المثبتة في العطاء هو العنوان الذي يتم عن طريقه إجراء التبليغات والإنذارات والمخاطبات والمراسلات بالأمور المتعلقة بالمناقصة ويوثق ذلك في الكتب الرسيمة والرسائل الإلكترونية المعتمدة وفي حالة تغيير العنوان من قبل مقدم العطاء فعليه التبليغ بذلك مباشرة.
11- يبقى العطاء نافذا وملزما لمقدمه فترة (120 يوما) مائة وعشرين يوما اعتبارا من تاريخ غلق المناقصة.
12- تستبعد العطاءات غير المستوفية للشروط القانونية للتعاقد أو المواصفات الفنية المطلوبة والمناقص المدرجة في القائمة السوداء أو المعلقة أنشطته أو المتلكأ أو المخل بالتزاماته التعاقدية السابقة لدى شركتنا أو الشركات الاخرى أو العطاءات التي ترد بعد موعد غلق المناقصة وإن كان أقل الأسعار والعطاء الذي لم يرفق معه التأمينات الاولية المطلوبة.
13- يخضع العقد لكافة القوانين والقرارات والتعليمات العراقية النافذة في كل حالة لم يرد بها نص في الشروط أو العقد.
14- على الشركة المحال عليها مراجعة دوائر التقاعد والضمان الاجتماعي قبل توقيع العقد وتزويد شركتنا ببراءة الذمة.
15- يتم تقديم كفالة حسن أداء من قبل من ترسو عليه المناقصة بنسبة 5% من قيمة العقد بعد التبليغ بكتاب الإحالة وقبل توقيع العقد على شكل خطاب ضمان صادر من مصارف حكومية او أهلية معتمدة في العراق وأن تكون صيغة خطاب الضمان واضحة من حيث مبلغه (رقما وكتابة) وتاريخ نفاذه وشروطه والغرض من إصداره ويكون نافذا لمدة العقد ومدة إكمال الحسابات النهائية مع الشركة. وأن يلزم بتمديده لحين إكمال إجراءات التحاسب الضريبي والإجراءات الخاصة بدوائر التقاعد والضمان الاجتماعي.
16- يحق للطرف الاول استقطاع الغرامات والمبالغ التي تترتب بذمة الطرف المزمع التعاقد معه من مبلغ كفالة حسن الأداء عن تنفيذ العقد على أن يتم تسديد ما يتم استقطاعه من مبلغ الكفالة أثناء العقد فور إبلاغه من قبل الطرف الأول.
17- لا يتم تصفية العقد وإعادة المبالغ المتبقية من الإيداعات أو كفالة حسن الأداء إلا بعد ورود كتاب من الهيئة العامة للضرائب ودوائر التقاعد والضمان الاجتماعي والتأكد من صحة صدورها.
18- يقدم العطاء باللغة العربية والإنكليزية.
19- يحق للطرف الأول إنهاء العقد بأي وقت بناءً على متطلبات المصلحة العامة.
20- على مقدم العطاء الالتزام بما تتطلبه الوثيقة القياسية بكافة أقسامها وبخلافه يستبعد عطاؤه.

حسين علاوي عبد علي
مدير عام شركة ناقلات النفط العراقية
رئيس مجلس الإدارة

رئيسة مؤسسة "ومضة أمل" شيماء الجواري:

أنشطتنا متواصلة ومنظمات المجتمع المدني تؤدي دوراً إيجابياً

بغداد ـ فلاح الناصر:

في شهر تشرين الثاني عام 2016، شرعت مؤسسة ومضة امل لرعاية الايتام بأعمالها، وتمكنت من اقامة مجموعة من النشاطات، حتى حصلت شهر كانون الأول من العام 2017، على إجازة تأسيس رسمية لتصبح ضمن منظمات المجتمع المدني مسجلة لدى مجلس رئاسة الوزراء.

وباشرت بإقامة احتفالية تأسيس على قاعة اتحاد الحقوقيين بالمنصور، ثم رعت حفلاً بيوم الطفل اليتيم في قاعة عيون الأماسي بالعطيفة ونظمت مآدبة افطار للأيتام في كورنيش الأعظمية، وفي الاسبوع الجاري تم تقديم سلة غذائية لـ 60 اسرة.

وحالياً تواصل اشرافها على دورة الخياطة بأشراف السيدة الهام عبد الستار العبيدي لنحو12 متدربة بالتعاون/ دائرة الثقافة والفنون وبشخص مدير مديرية شباب ورياضة الرصافة، خالد الركابي وجميع المنتسبين الذين كانوا خير عون في نجاح الدورة التي اقيمت لمدة 5 أيام في المديرية وتستكمل في 10 ايام اخرى في المؤسسة بمنطقة الاعظمية.

وفي حديث لرئيسة المؤسسة، شيماء الجواري، لـ «الصباح الجديد»، قالت: المؤسسة تضم شهد علي العبيدي نائباً والمستشارين خالد العزاوي والدكتورة اقبال نوري مخلص وعضوية عبد الستار مجبل والإعلامي أحمد محمد أمين، ورحمة العبيدي واحمد المشهداني وشمس الاعرجي واياد الجنابي ومحمود أبو ليث وستار العلي وإبراهيم الشيباني وقمر الاعرجي والمصور الفوتوغرافي عمر مهدي، والصحفية إيمان الشويلي.

واشارت إلى ان، مؤسستها تعتمد على التمويل الذاتي بجمع تبرعات من الاعضاء، وبينت ان النشاطات السابقة حققت فيها تعاوناً مثمراً مع إدارة اتحاد الحقوقيين حيث قرروا تضييف حفل التأسيس، إلى جانب حضور عدد من المسؤولين منهم الدكتورة كريمة الجواري، التي سبق أن اسهمت في تأثيث مقر المؤسسة ودفع بدل ايجار لمدة شهر، فيما كانت وقفة مستثمر كورنيش الاعظمية، محمد المالكي ايجابية جداً، عندما قرر فتح الألعاب مجاناً امام الاطفال باحتفالية الطفل اليتيم.

واوضحت، ان الاطفال الايتام المسجلين لدى مؤسستها نحو 150 طفلاً و54 أسرة، ولم يقتصر حفل الطفل اليتيم على المسجلين حصراً، بل تم استقطاب اطفال من دار البراعم في منطقة الشماسية ومن حي البساتين، وتابعت ان المؤسسة تسعى في المدة المقبلة إلى إقامة العديد من الانشطة منها دورات في الحاسبات والدفاع المدني واخرى في الاسعافات الأولية وأنشطة اخرى.

واشارت إلى إن المؤسسة يعمل فيها تطوعياً عدد من المحامين يقومون بالمرافعة عن قضايا الأيتام والأرامل مجاناً، وهذه خطوات تسهم في دعم العمل ضمن المؤسسة الخيرية.

واضافت: لدينا تعاون مع مؤسسة العروبة لحقوق الأنسان، ونتطلع إلى تنظيم اعمال مشتركة خدمة للأطفال الايتام والارامل والاسر المتعففة مع بقية المؤسسات وهذا يرتقي بالعمل الإنساني.

واكدت ان منظمات المجتمع المدني تلعب دوراً كبيراً في ايصال المساعدات للأسر المتعففة والاهتمام بالأيتام وتعمل على تهيئة مناخات ملائمة لدعمهم وايلائهم الرعاية ليؤدوا دوراً مهماً في بناء المجتمع، حيث الاجواء الايجابية تجعلهم يتطلعون بثقة لمستقبل مشرق.

ودعت الجواري، الحكومة إلى دعم المؤسسات والتعاون معها في تنفيذ الانشطة، من أجل تخفيف العبء عن الاسر الفقيرة والعمل يداً بيد من أجل النهوض بواقع الفئات التي تعاني فقراً شديداً.

يشار إلى ان السيدة، شيماء الجواري، سبق لها العمل في سكرتارية شركة «اصدقاء الخير»، وضمن منظمة «احفاد بغداد» الخيرية لمدة 6سنوات.

شيماء الجواري

أطعمة للحفاظ على بشرة مشرقة

متابعة الصباح الجديد:

لسنا بحاجة للحديث عن أهمية وجود الألياف في نظامنا الغذائي، حيث يعرف الجميع أنها تمنحنا جسدًا صحيًا وبشرة مُشرقة، ومن هنا تكمن أهمية تناول الأطعمة الغنية بالألياف طوال الأسبوع.

اليكِ سيدتي أبرز هذه الأطعمة الغنية بالألياف التي يجب تناولها من أجل الحصول على بشرة مشرقة وجسد صحي.

بذور الكتان: اضافة إلى أنها مصدر مهم للأوميغا 3، فهي أيضًا من أفضل مصادر الألياف، اذ إن الغطاء الذي يغطي البذور غني بالألياف التي لا يتم هضمها، ما يعني أنها لا تتحلّل إلى سعرات حرارية أبداً.

نخالة الحبوب: ملعقتان فقط من نخالة الحبوب المتوفرة في الفطائر تحتويان على نحو12 غرامًا من الألياف، أي أنهما تلبيان نصف احتياجاتكِ من الألياف يومياً.

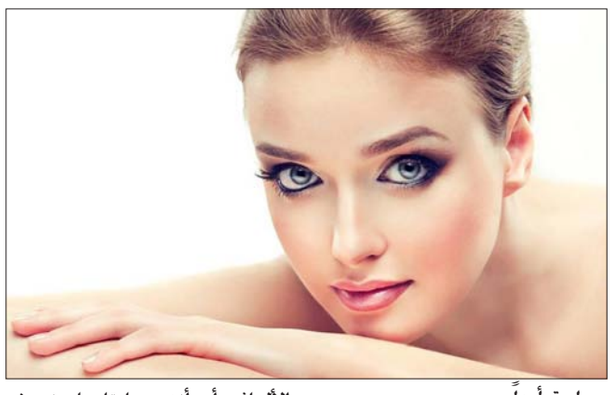

معكرونة القمح الكامل: طبق من معكرونة القمح الكامل مفيد جدًا لعملية الهضم، إذ إن كوبًا واحدًا من معكرونة الحبوب الكاملة يحتوي على 6 غرامات من الألياف، فضلاً عن غناه بالعديد من الفيتامينات المهمةوالضرورية ومنها فيتامين (ب) المفيد للصحة.

الفاصوليا السوداء: من المعروف أن كل أنواع الفول والطحالب والبازيلاء تزوّدنا بالألياف، ولكن الفاصوليا السوداء هي الأفضل على الإطلاق، لأن كل كوبٍ منها يحتوي على 15 غراماً من الألياف؛ ما يمثل نحو60 بالمائةٍ من احتياجاتنا اليومية، فضلاً عن العديد من البروتينات والفيتامينات النباتية التي تعزّز الدورة الدموية.

أفضل العصائر الصحية لتأخير الشيخوخة

متابعة الصباح الجديد:

للوقوف في وجه ملامح التقدّم في العمر، يلجأ العديد من الأشخاص إلى «الحميات القاسية»، والجراحات التجميلية، والبوتكس، لكن بدل الاستعانة بهذه الأساليب المحفوفة بالمخاطر، يمكنكم الاستمتاع بإطلالة شابّة بسهولة من خلال الاعتماد على غذاء صحّي ومتوازن يتخلّل بعض المشروبات الطبيعية.

الشيخوخة عبارة عن إجراء طبيعي لا يمكن ردعه، لكن يمكن محاولة إبطاء آثاره من خلال القيام بتغييرات إيجابية على نمط الحياة، وعلى الرغم من وجود مأكولات كثيرة تساعد على إبطاء الشيخوخة، لكن اثبتت بعض الدراسات أنّ العصائر الطبيعية تبعد التجاعيد ومنها.

عصير البندورة: يحتوي كمّية عالية من مادة «Lycopene» المضادة للأكسدة والمفيدة جداً للبشرة، وأيضاً لمحاربة الجذور الحرّة التي تُسرّع الشيخوخة وتُتلِف الخلايا السليمة.

عصير العنب الأحمر: يندرج ضِمن هذه اللائحة لاحتوائه مادة «Resveratrol» المضادة للأكسدة والتي ثُبتَ أنّها تردع علامات التقدّم في العمر.

عصير الرمّان: الرمان إلى جانب قدرته على خفض الكولسترول السيّئ، يلعب هَذا العصير دوراً فعّالاً في محاربة البكتيريا الموجودة في المثانة أو الكِليتين، ويساعد أيضاً على خفضِ التجاعيد.

عصير البطيخ: يتميّز باحتوائه مستويات مرتفعة جداً من الفيتامينات، والمعادن، ومضادات الأكسَدة التي تسهم في ترطيب الجسم وجعلِ البشرة أكثرَ إشراقاً.

عصير الكيوي: مضادات الأكسدة الموجودة في الفاكهة، والكيوي، تساعد على دعم صحّةِ البشرة وإبطاء تشكّل التَجاعيد.

عصير الألوفيَرا: غنيّ بالأحماض الأمينية والمغذّيات التي تساعد على استبدال خلايا الجلد والحفاظ على الكولاجين.

عصير الشمندر: النيترات الموجود طبيعياً في عصير الشمندر تدعم الدورة الدموية، وبالتالي تُبقى البشرة مُشرقة.

عصير الجزر: يُعد من العصائرِ المفيدة للجلد لأنه يحتوي مكوّناً طبيعياً يُعرَف بالـ«Luteolin»، ويسهم في الحفاظ على الصحّة العقلية و نضارة البشرة.

التدخين يسبب الإجهاض والعيوب الخلقية

متابعة الصباح الجديد:

حذّرت دراسة دولية، من التدخين السلبي الذي يهدد حياة الحوامل وأطفالهن، وينذر بحدوث عشرات الآلاف من حالات الإجهاض والعيوب الخلقية والولادات المبكرة سنويًا.

وذكرت الدراسة، أن «التعرض للدخان السلبي في أثناء الحمل يزيد من خطر الإجهاض والتشوهات الخلقية وانخفاض الوزن عند الولادة والأمراض التنفسية، ولرصد أعداد المتضررين من التدخين السلبي، أجرى الفريق دراسته في 30 دولة نامية خلال الفترة من 2008 إلى 2013، وكشف التحليل أنه في بلدان أرمينيا وإندونيسيا والأردن وبنغلاديش ونيبال، أفاد أكثر من 50% من الحوامل أنهن يتعرضن للتدخين السلبي المنزلي».

واضافت الدراسة، أن « أكثر من 40% من الحوامل في باكستان معرضات للتدخين السلبي، ما تسبب في حدوث نحو17 ألف حالة ولادة مبكرة وعيوب خلقية سنويًا، ووصل الرقم إلى 10 آلاف حالة في إندونيسيا سنويًا.

وفي باكستان، تُعزى نسبة 1% فقط من الولادات إلى التدخين النشط في أثناء الحمل، أما بالنسبة للتدخين السلبي، فإنه مسؤول عن 7% من حالات الولادة قبل الأوان، ويرجع ذلك إلى حد كبير إلى ارتفاع عدد النساء الحوامل المعرضات لدخان التبغ في المنزل".

واشارت الدراسة إن «معظم المدخنين الذكور يعرّضون النساء للدخان السلبي، وهذه هي الدراسة الأولى التي تقدم تقديرات وطنية في 30 دولة نامية بشأن التعرض للتدخين السلبي في أثناء الحمل وتكشف عن مشكلة كبيرة، وهي مشكلة لا يتم تناولها بالشكل الكافي».

حيل تجعل الرجل يشتاق إليكِ

متابعة الصباح الجديد:

"إشتقت إليكِ"، كلمة تتوق كلّ سيّدة إلى سماعها، فهي تعبّر عن مدى اهتمام الطرف الآخر بها، اذ من دون الاشتياق لا يكتمل الحبّ، فهو واحد من أساس العلاقة بين الرجل والمرأة.

وغالباً ما تجدين طرقاً لإثارةِ غيرته، لكن هل فكرتِ يوماً بخطوات لجعله يشتاق إليكِ؟

اليكِ الخطوات:

توقّفي عن الاتصال به بكثرة: إنّها قاعدتكِ الأولى فيما يتعلّق بمسألة الاشتياق، لا تقومي بمبادرة الاتصال أو المراسلة أوّلاً، بل اجعليه يشعر بغيابكِ وبتساءل عن سبب ذلك، بهذه الطريقة سيشعر بالقلق وسيتصل بكِ ليستمع إلى صوتكِ ويخفّف من شوقه إليكِ.

لا تجيبي على رسالته فوراً: مهما كان نوع السؤال الذي طرحه عليكِ، اجعليه ينتظر بضع دقائق قبل أن تجيبي ، قد تعتقدين أن هذه الطريقة ستجعله يفقد اهتمامه بكِ، لكن على العكس تماماً ، الانتظار يجعله يتساءل عن سبب غيابكِ وما الذي يلهيكِ عنه، بعد مرور 10 دقائق مثلاً قومي بالردّ عليه، واجعليه يُدرك أنّك تستمتعين بوقتكِ من دونه، هكذا، ستجعلينه يشتاق إليكِ أكثر ويتوق إلى محادثتكِ دائماً.

اتركي له أثراً منكِ : قدّمي له قطعة خاصّة منكِ والأحبّ على قلبكِ، هكذا، كلّما رأى هذا الأكسسوار سيتذكّركِ حتماً، فسيشعر بالحنين وسيتمنّى لو كان معكِ.

سجّلي له ملاحظة: قد يخيّل إليكِ أن هذه الطريقة طفوليّة جدّاً ولن تنفع، لكن هل جرّبتها من قبل؟ اتركي له ملاحظة مثل "أحبّك" بشكل سريّ داخل محفظته، هكذا ستفاجئينه عندما يراها سيُعجب بهذه الفكرة الجنونيّة، كما أنّكِ ستثيرين فضوله حول الخطوة المقبلة التي ستقومين بها، ما سيجعله يشتاق إليكِ وإلى مخططاتكِ الصغيرة والمثيرة.

استمتعي بوقتكِ مع صديقاتكِ: إذا أردتِ فعلاً أن يشتاق إليكِ، عليكِ أن تبتعدي عنه قليلاً ، قومي بالتسوّق أو بمشاهدة السينما أو بتناول الطعام مع صديقاتكِ، شرط أن تخبريه عن يومكِ الممتع معهنّ، هكذا، سيخاف من فكرة فقدانكِ وستجعلينه متمسكاً بكِ أكثر فأكثر.

فضفضة نسوة

زينب الحسني

تمكين المرأة

مبادرات تنفذها مؤسسات حكومية وغير حكومية للعمل على تحسين الوضع المعاشي للمرأة من خلال زجهن في دورات تدريبية لمهن تتناسب مع مهاراتهن وهذه الدورات تسمح لهن بامتلاكٍ مهنة وأجادتها وهذا الامر انعكس إيجابياً على العديد من النساء فاقدات المعيل واللواتي لا يملكن مصدر دخل يمكنهن من العيش الكريم.

دورات تتنوع ما بين الخياطة والكوافير والحاسبات والصيانة وتعليم اللغة الإنجليزية.

اذ واجهت المرآة بعد عام 2003العديد من التحديات، لاسيما في ظل ارتفاع نسبة النساء المعيلات للأسر الفقيرة، وقد كان لبرامج تمكين المرآة اقتصادياً دور كبير في تحسين المستوى الاقتصادي، اذ يركز مفهوم التمكين من توسيع خيارات الافراد وفسح المجال امامهم في سوق العمل وتمكنهم من اتخاذ القرارات المتعلقة برفاهيتهم والذي يترجم عبر تمكين النساء من السيطرة على حياتهن للوصول الى المصادر المتوفرة كالمشاركة في سوق العمل والإفادة من الخدمات المتاحة لها.

لقد آثرت الاحداث الأمنية بنحو سلبي على المرآة اذ حددت فرص العمل لها، وأجبرتها على عدم استثمار حياتها بالشكل الأمثل وعلى الرغم من التشريعات والقوانين العراقية التي تقضي بعدم التمييز ضد المرآة بما يحول بينها وبين شغل المناصب القيادية او المراكز العليا في سلم السلطة، الا ان الأعراف الاجتماعية كانت دائماً الحائل دون السماح للمرآة بأخذ دورها الفعال، ولكن العراقية، كانت دائماً مثالاً للمرأة القوية التي لا تقبل بأن تركن على ذمة العادات والتقاليد.

فقد كانت لها صولات وجولات على جميع الأصعدة وشاركن الرجل جنباً الى جنب في السوق والسياسة والحرب والسلم مما جعلها تتصدر الرجال في العديد من المناصب او المهام لذا فأن المرأة تستحق او من الواجب على الجهات الرسمية وغير الرسمية دعمها اسوة بالرجل من حيث فرص العمل والدورات التدريبية والقروض الصغيرة لدعم المشاريع التي ممكن ان تنفذها.

الطبيعة منجم الثروات لجمال المرأة

ظفار زاير:

يعد النعناع من أكثر الاعشاب قربًا للنفس وذلك لتميزه بعطر منعش قادر على ازالة التوتر ومنح الطاقة الإيجابية العالية عند استنشاقه، ويعد من المنتجات المهمة ومتعددة الاستعلامات ، فهو يستعمل منذ قديم الازل وحتى يومنا هذا في التخلص من عسر الهضم وطرد الغازات من البطن ويساعد على فتح الشهية كما يستعمل للاعتناء بالفم والعمل و طرد الروائح الكريهة منه ، هذا وتقوم العديد من الشركات المصنعة لمعاجين الاسنان وغسولات الفم بإضافته الى اغلب المنتجات، اذ يمنح المستهلكين شعوراً قوياً بالانتعاش، ويحتوي على المواد المطهرة والقاتلة للبكتريا .

وللنعناع القدرة على تهدئة مرض خفقان القلب ويهدّئ نوبات السّعال الحاد ويفتت الحصى والرّمل.

و يعد شربه ساخناً من أنجح الأدوية لمعالجة اضطرابات المرارة، وهو يساعد على هضم الطّعام، ويطهّر الجسم، ويخفّف من تشنّجات العضلات، ويعطي إحساساً بالبرودة:

فوائد النعناع للبشرة

-نظرًا لاحتوائه عل مضادات الأكسدة فانه يُخلص البشرة من السموم والخلايا الميتة؛ ويخفف شدة لمعان البشرة الدهنيّة.

- يُخلص البشرة من المسامات الواسعة.

-يُرطب البشرة ويكسبها النضارة والحيويّة.

-يُهدئ البشرة، ويُزيل علامات التوتر والإجهاد

-خلط النعناع مع عصير الليمون تساعد على تفتيح البشرة، وإزالة البقع الداكنة منها.

-خلط النعناع مع عصير البرتقال التخلص من الرؤوس السود، والبيض في البشرة، كما أنّها تقلل المسامات الواسعة

زيت النعناع

لزيت النعناع القدرة على التخلص من الصداع والتوتر والكسل ايضاً والتخلص من الام والتهابات العضلات ويساعد على تقوية مناعة الجسم كما يعمل على الاعتناء بالبشرة والشعر وله قدرة عالية على التفتيح والتعقيم والترطيب ومعالجة الجروح ويستعمل في ازالة الكلف والهالات السود حول العين عن طريق خلطه مع الليمون والخيار. ويستعمل ايضاً لتدليك العضلات المتشنجة والاعصاب المرهقة ولتطهير الجروح واعاده ترميم الجلد.

صناعة زيت النعناع في المنزل:

يمكنكِ تعلم كيفية الحصول على زيت نقي موثوق بجودته وتوفير الاموال واكتساب خبرات جديدة. لعمل زيت النعناع نحتاج الى حزمة نعناع طازجة وزجاجة صغيرة من زيت الزيتون او زيت الذرة الذي نستعمله لأغراض الطبخ اواي زيت نباتي آخر مع الحرص على جودته وتاريخ صلاحيته.

طريقة عمل زيت النعناع:

-1نقوم في البداية بتفكيك الحزمة وإزالة الاوراق التالفة منها ومن ثم نقوم بغسلها جيداً وبعد الانتهاء نضعها في مكان جيد التهوية وننتظر حتى تجف تماماً من المياه.

مع الحرص على ازالة الاوراق الداكنة، اذ انها ستؤثر سلباً على جوده الزيت النهائية .

-2في الخطوة الثانية نقوم بقطف الاوراق الطازجة ووضعها في برطمان زجاجي بغطاء محكم ونضع تلك الاوراق بداخله ومن ثم نضيف عليها الزيت النباتي الذي قمنا باختياره، ونقوم بخزن هذا البرطمان في مكان دافئ لمدة اسبوعين في الاقل، مع مراعاة رج العلبة كل يوم مرة او عدة مرات، وبعد مرور اسبوعين، نقوم بتصفية الزيت الناتج لنحصل على زيت النعناع النقي.

طريقه الحفظ:

يحفظ زيت النعناع الذي قمنا بتصنيعه بأنفسنا في مكان جاف بعيد عن الضوء والحرارة، ويستعمل بنحو يومي كأفضل بديل للكريمات التي نشتريها لتنعيم اليدين والقدمين والبشرة والعضلات المتشنجة او المفاصل الملتهبة والاوساخ المتراكمة على البشرة

زيت الحشيش الاخضر

كثيراً ما تردد على مسامعنا هذا الزيت وفوائده في تكثيف وتطويل وتنعيم الشعر وقدرته الهائلة على معالجة وتصليح كل ما يصيب الشعر من اضرار وعيوب يعمل زيت الحشيش على تكثيف واطالة وتقويم الشعر واليوم سنعرف كيفية تحضيره بأنفسنا وبطرق سهلة .

طريقة عمل زيت الحشيش الاخضر:

-1عبوة كبيرة تسع لنحولتر واحد من الماء ويفضل ان تكون جديدة وان كانت مستعملة ،فيجب ان تغسل جيداً كما يجب ان تكون جافة تماماً من المياه.

-2عبوة واحدة صغيرة من زيت الجرجير الاصلي.

-3عبوة واحدة صغيرة من زيت الخروع الاصلي.

-4 ربع كيلو جرام ريحان اسود هندي مطحون جيداً.

-5عبوة واحدة صغيرة من زيت السمسم.

-2يجب التأكد من ان الريحان الاسود الهندي الذي قمنا بشرائه مطحون جيداً ونقوم بغربلته بغربال او مصفاة صغيرة لتصفية الرواسب.

-3نقوم بإضافة جميع المكونات السابق ذكرها الى العبوة ويراعي ان يتم، اضافة الريحان الاسود الهندي على فترات « بنحو تدريجي».

-4بعد الانتهاء من اضافة جميع المكونات المتوفرة الى العبوة نقوم بإغلاقها ورجها وذلك لمدة 30 دقيقة غير متواصلة.

-5ثم نضع العبوة تحت الشمس لمدة ساعة الى ساعة ونصف ونكرر تعريضها للشمس لمدة ساعة واحدة لثلاثة ايام، وبعدها " نصفي زيت الحشيش الاخضر ونعبئه ونجهزه للاستعمال مرتين او ثلاث في الاسبوع.

وزارة الصناعة والمعادن/ شركة ديالى العامة
م/ إعادة إعلان
مناقصة استيرادية

1/ 2018 م/د (تجهيز حديد بليت مختلف القياسات لعمل محولات القدرة وحسب الفقرات والكميات المدرجة في المواصفات الفنية وقائمة جدول التسليم.

(معلنة للمرة الثالثة)

تأريخ الغلق (2018/9/4)

يسر (وزارة الصناعة والمعادن/ شركة ديالى العامة) دعوة مقدمي العطاءات المؤهلين وذوي الخبرة لتقديم عطاءاتهم بموجب الوثائق القياسية الإلزامية وبعكسه يهمل العطاء مع ملاحظة ما يأتي:

1. على مقدمي العطاء المؤهلين والراغبين في الحصول على معلومات إضافية الاتصال (شركة ديالى العامة) وعبر البريد الإلكتروني (www.dialacompany.com)وكما موضحة بالتعليمات لمقدمي العطاءات مع ملاحظة ما يلي:

أ. الكلفة التخمينية للمناقصة هي (179250) دولارا (مائة وتسعة وسبعون ألفا ومائتان وخمسون دولارا فقط) واصل مخازن الشركة.

ب. مقدار مبلغ التأمينات الاولية للمناقصة هو (5378) دولارا (خمسة آلاف وثلاثمائة وثمانية وسبعون دولارا فقط) والمطلوب تقديمها مع العطاء.

ج. ان سعر بيع مستندات المناقصة هو (100000) دينار عراقي (فقط مائة ألف دينار لا غيرها) غير قابل للرد إلا في حال إلغاء المناقصة من قبل شركتنا حيث يعاد ثمن الوثائق فقط من دون تعويض لمقدمي العطاءات.

د. على مقدم العطاء ان يستخدم نموذج صيغة العطاء الموجود في القسم الرابع (نماذج العطاء) ويجب ان تتم تعبئة النموذج بالكامل دون اي تغيير في شكله ولن تقبل اي بدائل كما ويجب تعبئة جميع الفراغات بالمعلومات المطلوبة.

* ملاحظة: تعفى الشركات الأجنبية الرصينة التي ليس لديها فرع او تمثيل رسمي او وكيل تجاري مسجل في العراق من تقديم وصل شراء مستندات المناقصة .

* تقديم تعهد خطي في القسم القانوني لشركتنا بعدم التعامل مع الكيان الصهيوني والمؤسسات والشركات التابعة لها.

2. متطلبات التأهيل المطلوبة (كما مبينة في وثائق العطاء).

3. يتم تسليم العطاءات الى العنوان الآتي (شركة ديالى العامة/ طريق بغداد بعقوبة الجديد- قرب تقاطع القدس) وان آخر موعد لتسليم العطاء سيكون الساعة الثانية ظهرا من تأريخ غلق المناقصة في 2018/9/4 وان العطاءات المتأخرة سوف ترفض وسيتم فتح العطاءات بحضور مقدمي العطاءات او ممثليهم الراغبين بالحضور في العنوان الآتي (مقر شركتنا/ غرفة لجنة فتح العروض) في الساعة التاسعة صباحا ليوم 2018/9/5 وفي حالة مصادفة يوم الغلق عطلة رسمية يكون اليوم التالي للدوام الرسمي في آخر موعد لتقديم العطاء ويعتبر موعد الغلق... مع التقدير

عبد الرسول محمد عارف
المدير العام وكالة
ورئيس مجلس الإدارة

وزارة الصناعة والمعادن/ شركة ديالى العامة
م/ إعادة إعلان
مناقصة استيرادية

13/ 2018 (تجهيز ورق عازل مضرنش مع أقراص ضغط خشبية ومساطر خشبية لعمل محولات القدرة) وحسب الفقرات والكميات المدرجة في المواصفات الفنية وقائمة جدول التسليم.

(معلنة للمرة الثانية)

تأريخ الغلق (2018/9/11)

يسر (وزارة الصناعة والمعادن/ شركة ديالى العامة) دعوة مقدمي العطاءات المؤهلين وذوي الخبرة لتقديم عطاءاتهم بموجب الوثائق القياسية الإلزامية وبعكسه يهمل العطاء مع ملاحظة ما يأتي:

1. على مقدمي العطاء المؤهلين والراغبين في الحصول على معلومات إضافية الاتصال (شركة ديالى العامة) وعبر البريد الإلكتروني (www.dialacompany.com)وكما موضحة بالتعليمات لمقدمي العطاءات مع ملاحظة ما يلي:

أ. الكلفة التخمينية للمناقصة هي (228309) دولار أميركي (مائتان وثمانية وعشرون ألفا وثلاثمائة وتسعة دولارات فقط) واصل مخازن الشركة.

ب. مقدار مبلغ التأمينات الاولية للمناقصة هو(6849) دولارا أميركيا (ستة آلاف وثماني مائة وتسعة وأربعون دولارا فقط) والمطلوب تقديمها مع العطاء.

ج. إن سعر بيع مستندات المناقصة هو (100000) دينار عراقي (فقط مائة ألف دينار لا غيرها) غير قابل للرد إلا في حال إلغاء المناقصة من قبل شركتنا حيث يعاد ثمن الوثائق فقط من دون تعويض لمقدمي العطاءات.

د. على مقدم العطاء ان يستخدم نموذج صيغة العطاء الموجود في القسم الرابع (نماذج العطاء) ويجب أن تتم تعبئة النموذج بالكامل دون أي تغيير في شكله ولن تقبل أي بدائل كما ويجب تعبئة جميع الفراغات بالمعلومات المطلوبة.

* ملاحظة: تعفى الشركات الأجنبية الرصينة التي ليس لديها فرع أو تمثيل رسمي أو وكيل تجاري مسجل في العراق من تقديم وصل شراء مستندات المناقصة .

* تقديم تعهد خطي في القسم القانوني لشركتنا بعدم التعامل مع الكيان الصهيوني والمؤسسات والشركات التابعة لها.

2. متطلبات التأهيل المطلوبة (كما مبينة في وثائق العطاء).

3. يتم تسليم العطاءات الى العنوان الآتي (شركة ديالى العامة/ طريق بغداد بعقوبة الجديد- قرب تقاطع القدس) وأن آخر موعد لتسليم العطاء سيكون الساعة الثانية ظهرا من تأريخ غلق المناقصة في 2018/9/11 وان العطاءات المتأخرة سوف ترفض وسيتم فتح العطاءات بحضور مقدمي العطاءات او ممثليهم الراغبين بالحضور في العنوان الآتي (مقر شركتنا/ غرفة لجنة فتح العروض) في الساعة التاسعة صباحا ليوم 2018/9/12 وفي حالة مصادفة يوم الغلق عطلة رسمية يكون اليوم التالي للدوام الرسمي في آخر موعد لتقديم العطاء ويعتبر موعد الغلق... مع التقدير

عبد الرسول محمد عارف
المدير العام وكالة
ورئيس مجلس الإدارة

جمهورية العراق
مجلس القضاء الاعلى
رئاسة محكمة استئناف القادسية الاتحادية
محكمة الاحوال الشخصية في الديوانية

العدد: 5156
التأريخ: 2018/7/24

الى/ المدعى عليه/ احمد نجم عبد الله
م/ إعلان

أقامت زوجتك المدعية (رغد عبد الخضر عبد الرضا) الدعوى الشرعية المرقمة 3715/ش/2018 التي تطلب إثبات زواج وإثبات نسب الطفل (علي) وقد عينت المحكمة يوم 2018/8/15 موعدا للمرافعة ولمجهولية محل إقامتك حسب شرح القائم بالتبليغ في مركز شرطة الإمام الحسين المرقم بالعدد 11456 في 2018/7/23 وإشعار المجلس المحلي لمنطقة حي العسكري تقرر تبليغك إعلانا بواسطة صحيفتين محليتين يوميتين بموعد المرافعة اعلاه وفي حالة عدم حضوركم او من ينوب عنكم قانونا سوف تجرى المرافعة بحقكم غيابا وعلنا وحسب الاصول.

القاضي
حسن هادي شعلان الجبوري

جمهورية العراق
مجلس القضاء الاعلى
رئاسة محكمة استئناف ذي قار الاتحادية
محكمة بداءة الفهود

العدد: 2/ب/2018
التأريخ: 2018/7/16

إعلان
الى المدعى عليها/ صفيه حاذور عليوي

أصدرت محكمة بداءة الفهود بتاريخ 2018/7/1 قرارها الغيابي بحقك والقاضي (الحكم بإبطال القيد المرقم 7 مايس/ 2005 رقم الجلد 61 المسجل باسم المدعى عليها الاولى (صفيه حاذور عليوي) للعقار المرقم 430/147 السراي 2- الحكم بإبطال القيد المرقم 2 تموز 2005 رقم الجلد 61 المسجل باسم الشخص الثالث (محمد فيصل عبود) للعقار اعلاه 3- الحكم بإبطال القيد المرقم 13 ايلول/ 2005 رقم الجلد 61 المسجل باسم المدعى عليه الثاني (جمال ناصر قاسم) (4) الإبقاء على القيد المرقم 32 آذار 1981 رقم الجلد 4 باسم المالك السابق (مديرية بلدية الفهود) ولمجهولية محل إقامتك قرر تبليغك بواسطة صحيفتين محليتين ولك حق الاعتراض والتمييز خلال المدة القانونية ووفق الاصول.

القاضي
عبد الله صالح ناصر

جمهورية العراق
مجلس القضاء الاعلى
رئاسة محكمة استئناف ذي قار الاتحادية
الهيأة الاستئنافية

العدد: 228/س/2018
التأريخ: 2018/7/17

الى/ المستأنف عليه الثاني/ المدعى عليه الثاني/ طالب نون نعيس
م/ إعلان

بناء على الدعوى البدائية المرقمة 449/ب/2017 المقامة أمام محكمة بداءة قلعة سكر ضدك من قبل المدعي (مدير بلدية قلعة سكر إضافة لوظيفته) والتي يدعي فيها بأنه سبق وأن أبرم المدعى عليهما كل من (احمد مزهر عبد وطالب نون نعيس) عقد إيجار مع المدعي وفق قانون الاستثمار رقم 13 لسنة 2006 المعدل على مستاجر العرصة المرقمة 2020 سراي العائدة لدائرة المدعي لغرض إنشاء المشروع الترفيهي الاستثماري (متنزه ومدينة ألعاب قلعة سكر) ولعدم قيام المدعى عليهما بتنفيذ التزاماتهم وهي التشييد ضمن المدة المحددة البالغة اثني عشر شهرا حسب الاجارة الاستثمارية لذا طلب دعوتك والمدعى عليه الاول للمرافعة أمام المحكمة المذكورة والحكم بفسخ العقد المبرم معكما وإلزامكما بتسليم الارض خالية من الشواغل واحتفظ بحق المطالبة بالتعويض بدعوى مستقلة وبعد إحالة الدعوى المذكورة من المحكمة اعلاه الى محكمة البداءة المختصة بقضايا الاستثمار في ذي قار أصدرت محكمة الموضوع بتاريخ 2018/5/6 وبعدد 1/ب س/2018 حكما حضوريا بحق المدعى عليه الاول وغيابيا بحق المدعى عليه الثاني قابلا للاعتراض والاستئناف والتمييز قضى برد دعوى المدعي اعلاه وتحميله الرسوم والمصاريف وقد استأنف المدعي الحكم المذكور أمام هذه المحكمة وسجل الطعن الاستئنافي بالعدد اعلاه ولمجهولية محل إقامتك تقرر تبليغك بصحيفتين محليتين وفي حالة عدم حضورك أو من ينوب عنك قانونا في موعد المرافعة الموافق 2018/8/2 الساعة التاسعة صباحا وستجرى المرافعة بحقك حضورا وعلنا ووفق الاصول.

القاضي
موفق نوري جاسم
رئيس الهيأة الاستئنافية في ذي قار

جمهورية العراق
مجلس القضاء الاعلى
رئاسة محكمة استئناف الأنبار الاتحادية
محكمة الاحوال الشخصية في الكرمة

العدد: 1994
التأريخ: 2018/7/24

م/ تعميم أوصاف

تنفيذا لقرار هذه المحكمة المؤرخ في 2018/7/24 المتضمن تعميم أوصاف المدعو (عبد الرحمن عباس محمود) اسم والدته (حشيمة حسن) الذي خطف بتاريخ 2016/11/2 ولم يعرف مصيره لحد الآن عليه قررت هذه المحكمة تعميم أوصافه بصحيفتين رسميتين واسعتي الانتشار لغرض إكمال الإجراءات القانونية لإصدار حجة الحجر والقيمومة .

مع التقدير...

القاضي
رائد هلال كردي

(وزارة المالية/دائرة عقارات الدولة)
إعـــــلان

تعلن وزارة المالية / دائرة عقارات الدولة عن تأجير جزء من القطع المبينة أوصافها أدناه بالمزايدة العلنية لمدة (١٠) **عشر سنوات** وفق احكام قانون بيع وإيجار أموال الدولة رقم ٢١ لسنة ٢٠١٣ المعدل فعلى الراغبين بالايجار مراجعة فرع دائرة عقارات الدولة في محافظة (**ذي قار**) للإطلاع على التفاصيل مستصحبين معهم التأمينات القانونية البالغة (٢٠%) من بدل الإيجار المقدر لكامل مدة الايجار وبصك مصدق والمستمسكات الثبوتية قبل الاشتراك بالمزايدة وسيكون موعد المزايدة في الساعة العاشرة صباحا بعد مرور مدة (٣٠) يوما تبدا من اليوم الذي يلي نشر الإعلان في الصحف في **فرع دائرة عقارات الدولة في محافظة ذي قار** ويتحمل من ترسو عليه المزايدة **أجور خدمه ٢% من بدل الإيجار** وتؤول المشيدات الى وزارة المالية بعد انتهاء مدة العقد وإذا صادف يوم المزايدة عطلة رسمية أو يوم جمعه فتكون المزايدة في اليوم الذي يليه مباشرة. وبأمكان الراغبين بالدخول للمزايدة الاطلاع على الموقع الالكتروني (www.mof.gov.iq)

المديـــر العـــام/وكالة

رقم القطعة والمقاطعة	المساحة	الغرض من الإيجار	بدل الإيجار السنوي	اقرب نقطة دالة
١٣٦ و ١٤١ و ١٤٣ و ١٥٠ م٤١ العقور والرماحة	٤ دونم	محطة تعبئة وقود	٣١.٠٠٠.٠٠٠ واحد وثلاثون مليون دينار	مرقد سيد خضير

جمهورية العراق
مجلس القضاء الأعلى
رئاسة محكمة استئناف البصرة الاتحادية
محكمة استئناف البصرة/ بصفتها الأصلية

العدد: 277/س/2017
التأريخ: 2018/7/22

إعلان
تبليغ المستأنف عليه/ مدير شركة IBEX/FRANCE إضافة لوظيفته

استأنف المدعي (السيد- وزير النفط- إضافة لوظيفته) قرار الحكم الصادر من محكمة البداءة المختصة بنظر الدعاوى التجارية في البصرة بالعدد 13/ت/2016 بالدعوى الاستئنافية المرقمة 277/س/2017 الذي أعيدت منقوضة من محكمة التمييز بالقرار المرقم 1847/ الهيئة الاستئنافية- منقول/ 2017 في 2017/12/24 ولتعذر تبليغكم بالحضور أمام هذه المحكمة ولمجهولية محل إقامتكم تقرر تبليغكم إعلانا بصحيفتين محليتين يوميتين بالحضور أمام هذه المحكمة صباح يوم 2018/8/5 أو من ينوب عنكم وفي حالة عدم حضوركم سوف تجرى المرافعة بحقكم حضورا وعلنا ووفق القانون.

القاضي
محسن جميل جريح
رئيس الهيئة الاستئنافية في البصرة

مجلس القضاء الأعلى- العراق- البصرة- تقاطع دور النفط
البريد الإلكتروني
Higher judicial council- iraq- AL- Basra
E-mail:hjc.bac2013@hotmail.com

إعلان
مزايدة رقم (1) لسنة 2017
بيع مواد مستهلكة

يعلن مكتب المفتش العام في وزارة الصحة والبيئة عن مزايدة علنية وفقا لقانون بيع وإيجار أموال الدولة رقم (21) لسنة (2013) لبيع مواد مستهلكة من (أثاث مكتبي- مواد كهربائية- أجهزة استنساخ - ومواد مختلفة أخرى) الموجودة ضمن مكتب المفتش العام في موقع القناة (بناية فندق القناة سابقا) مجاور مستشفى ابن القف علما أن موعد المزايدة يكون يوم (الاحد) المصادف (2017/12/10) الساعة (التاسعة) صباحا وعلى قاعة مكتب المفتش العام وعلى الراغبين بالاشتراك بالمزايدة قبل ذلك مراجعة مكتب المفتش العام في مركز الوزارة الطابق الثاني- قسم الموارد البشرية والمالية مستصحبين معهم تأمينات قدرها (1000000) مليون دينار من مبلغ البيع وتقدم بموجب صك مصدق أو نقدا معنون الى (وزارة الصحة والبيئة/ مكتب المفتش العام) مع جلب المستمسكات الشخصية ويكون موعد معاينة المواد المستهلكة بتاريخ (الاربعاء المصادف 2017/12/6) ويتحمل من ترسو عليه المزايدة اجور الاعلان (2%) وإذا صادف يوم المزايدة عطلة يعتبر اليوم الذي يليه يوم المزايدة وعلى الراغبين بالاشتراك الالتزام بالشروط المبينة ادناه:

1- يجرى تسليم المال المباع بعد دفع بدل البيع وبعد البيع قطعيا.

2- يلتزم المشتري بنقل المال المباع وتحميله خلال (7) أيام من تاريخ الإحالة القطعية.

3- يجوز إمهال المشتري مدة لا تزيد على (7) أيام لنقل المال المباع بعد استحصال الموافقة الاصولية إذا كانت ضرورية لذلك أو عذرا مشروعا ويتحمل المشتري أجورا عن فترة الإمهال التي تبلغ (50,000) ألف دينار عن كل يوم تأخير ولمدة (7) أيام فإذا انتهت هذه المدة ولم يتم المشتري بنقل المال فإنه سيتم الإعلان للبيع عنها (ثانية) وفقا لأحكام القانون المذكور أعلاه ويتحمل المشتري الأول والناكل فرق البدلين في حالة كون المباع من المزايدة الثانية أقل من دفعة في المزايدة الأولى.

4- تعتبر التأمينات إيرادا لصالح مكتب المفتش العام في حالة نكول المشتري بهذه المزايدة ويضمن فرق البدلين.

5- تطبيق قانون أحكام تحصيل الديون الحكومية رقم (56) لسنة 1976.

* علما أن موعد الإعلان عن المزايدة يكون يوم الاربعاء المصادف 2018/8/1 الساعة العاشرة صباحا في مقر وزارة الصحة ط2، مكتب المفتش العام.

(جدول بالمواد المراد بيعها)

ت	اسم المادة ومواصفاتها	العدد	ت	اسم المادة ومواصفاتها	العدد
-1	ميز مكتبي	3	-31	بطانية	3
-2	كرسي دوار	16	-32	وسادة	6
-3	ساعة جدارية	2	-33	شراشف	3
-4	لوحات جدارية (منظر طبيعي)	3	-34	فلسكاب حديد 4 مجرات	5
-5	دولاب حديد	1	-35	فلسكاب فورميكا 4 مجرات	1
-6	كرويته	1	-36	كرسي ثابت ذو مسند	5
-7	سلة مهملات	1	-37	ميز مكتبي حديد 3 مجرات	9
-8	سرير طابقين	1	-38	كرسي دوار ذو مسند	44
-9	ميز حاسبة خشب	1	-39	لاب توب	15
-10	مكتبة مزججة	3	-40	ميز منضدي فورميكا 3 مجرات	15
-11	صندوق المنيوم	1	-41	ستلايت	5
-12	مدفأة كهربائية	1	-42	كرسي خشب	2
-13	جهاز UPS	5	-43	ميز جهاز استنساخ	3
-14	طابعات مختلفة	4	-44	هيتر كهربائي	1
-15	تالفة ورق	2	-45	كرسي بدون مسند	1
-16	سبلت	3	-46	غسالة	1
-17	كيبورد	1	-47	كرسي بلاستك	8
-18	ماوس ليزري	1	-48	براد ماء	3
-19	حاسبة DESKtop	1	-49	سبلت 1 طن	2
-20	كاميرا رقمية	2	-50	سبلت 2 طن	4
-21	جهاز موبايل	2	-51	شماعة ملابس	4
-22	كارت شاشة	1	-52	حقيبة سفر كبيرة	2
-23	اجهزة صيدلية (جهاز ضغط، محرار زئبقي)	1	-53	طخم قنفات	4
-24	LAN ups	1	-54	كرسي حاسبة لاب توب	2
-25	براد ماء	2	-55	مدفأة كهربائية	3
-26	هارد خارجي	1	-56	بطارية لاب توب	9
-27	حاسبة لاب توب	1	-57	شاحنة لاب توب	10
-28	اجهزة مناداة	8	-58	ميز حاسبة	3
-29	اشجار زينة	2	-59	ميز تلفزيون	3
30	دوشك	3	-60	مروحة عامودية	16
-61	سكنر عادي	6	-109	جهاز استنساخ قراص	1
-62	جهاز هاتف ارضي	9	-110	مبردة هواء بلاستك	1
-63	ساعة جدارية	9	-111	DVD	1
-64	بطارية هوكي توكي	29	-112	سخان كهربائي	1
-65	جهاز هوكي توكي	6	-113	سماعات حاسبة	11
-66	شجرة بلاستك	14	-114	مروحة منضدية	1
-67	موبايل بانواعة	11	-115	سكنر ارشفة	4
-68	كيبورد	44	-116	شاخص مروري	7
-69	هارد	5	-117	حقيبة لاب توب	2
-70	ميز خشب ذو مجرين	4	-118	حقيبة اسعافات اولية	1
-71	كرسي خشب بدون مسند	1	-119	حقيبة جلد	1
-72	دولاب ذو بابين حديد	3	-120	كاميرا مراقبة	3
-73	كاميرا صغيرة+ وسط	4	-121	سرير طابقين حديد	2
-74	كاميرا قلم	1	-122	دوشك اسفنج	3
-75	تالفة ورق	13	-123	جهاز بصمة الموظفين	1
-76	جهاز قاطعة ورق	1	-124	سماعة حاسبة	1
-77	ماوس	9	-125	بور سيلاي	1
-78	سيدي رايتر	2	-126	تلفزيون 32 عقدة	2
-79	فان حاسبة	2	-127	UPS	3
-80	بور سيلاي	1	-128	شاشة بلازمة 32 عقدة	2
-81	شاشة حاسبة	22	-129	طابعة ملونة	1
-82	ورك استيشن/ ميز حاسبة	20	-130	فلتر تصفية المياه	1
-83	طبلات خشبية	6	-131	كرسي مدير عام	1
-84	ستاند شريطية	16	-132	منظم غاز	1
-85	مودم انترنيت	3	-133	سلة مهملات	1
-86	دولاب ذو بابين خشب	11	-134	فارة غسل السيارات	2
-87	ميز صغير ملحق جانبي	2	-135	درع	5
-88	تلفزيون 32 عقدة	3	-136	نشاف يد	1
-89	سبورة	1	-137	جهاز انتركم	2
-90	فلاش رام	5	-138	سارية علم	5
-91	منظم فولتية	1	-139	هاتف ارضي	1
-92	حامل لاب توب	3	-140	شاشة حاسبة	1
-93	سبلت كنتوري	1	-141	فلسكاب 4 مجرات	1
-94	جهاز DVR	1	-142	مكتب حديدي 3 مجرات	5
-95	عداد نقود	2	-143	كرسي مسند دوار	6
-96	حاسبة منضدية	1	-144	منضدة كتابة 3 مجرات	2
-97	UPS	31	-145	ستلايت	1
-98	شاحنة موتورلا صغيرة	1	-146	شماعة ملابس	1
-99	مساطب خشبية	2	-147	طخم قنفات	½
-100	ثلاجة 9 قدم	1	-148	بطارية لاب توب	2
-101	مفرغة هواء	2	-149	شاحنة لاب توب	1
-102	كيبل دانا	1	-150	مروحة منضدية	1
-103	ستاند رول فلكس	13	-151	بطارية هوكي توكي	10
-104	صندوق المنيوم	1	-152	جهاز هوكي توكي	1
-105	ميز جهاز استنساخ	3	-153	جهاز موبايل	1
-106	طابعة عادي ليزري	11	-154	كيبورد	10
-107	طابعة ملونة hp	8	-155	تالف ورق	2
-108	كيبل حاسبة	21	-156	اجهزة استنساخ	9

جمهورية العراق
وزارة العدل
مديرية التسجيل العقاري العامة
دائرة التسجيل العقاري في م الصدر / ١
(اعـلان بـيـع عـقـار)

التسلسل او رقم القطعة : ٤٦٢٠٩/٤ -٤ وزيرية
المحلة او رقم و اسم المقاطعة :
الجنس : بناية
النوع : ملك صرف
رقم الباب : ٥/٣٣/٥٥
رقم الطابق :
رقم الشقة :
المساحة : ١٩٨ م٢
المشتملات : بناية تحتوي على ثلاثة محلات و دار خلفي يتكون من هول و غرفة و مطبخ و صحيات في الطابق الارضي و مخزنين في الطابق العلوي البناء من الطابوق و السقف مسلح الموقع تجاري يقع على شارع الداخل الرئيسي.
المزروعات او المغروسات :
واردات البيع السنوية :
الشاغل : الراهن
مقدار المبيع : تمام العقار

ستبيع دائرة التسجيل العقاري في م الصدر/١ بالمزايدة العلنية العقار الموصوف اعلاه العائد للراهن (عليه دبيح دويج وشركائها) لقاء طلب الدائن المرتهن المصرف العراقي للتجارة البالغ (٢٩٧,٢٤٦,٣٠٠) مليون دينار فعلى الراغب في الاشتراك فيها مراجعة هذه الدائرة خلال (٣٠) يوماً اعتباراً من اليوم التالي لتاريخ نشر هذا الاعلان مستصحباً معه تأمينات قانونية نقدية او كفالة مصرفية لا تقل عن ١٠٪ من القيمة المقدرة للمبيع البالغة (٣٥٠.٠٠٠.٠٠٠) مليون دينار و ان المزايدة ستجري في الساعة (١٢) ظهراً من اليوم الاخير.

ملاحظ دائرة التسجيل العقاري في م الصدر/١
مدير

اليوم ..الأولمبي يلاقي إيران في أولى تجريبياته بـ "فرانسوا حريري"

إريكسون قريبا من قيادة الأسود.. وعقد تايلاندي لـ "الجنرال"

بغداد ـ الصباح الجديد:

أجرى وفد من الاتحاد المركزي لكرة القدم، مفاوضات مع المدرب السويدي زفين جوران إريكسون، لتسلم مهام قيادة أسود الرافدين.

وقال مصدر مقرب من الاتحاد، إن الوفد وصل إلى مدينة أسطنبول التركية، للقاء المدرب السويدي، وإجراء المفاوضات المباشرة معه.. وأشار المصدر إلى أنَّ هناك بعض نقاط الاختلاف بين الاتحاد العراقي والمدرب السابق لمنتخب إنجلترا، يتم التفاوض حولها، من بينها قيمة العقد المالي.ويسعى الاتحاد العراقي، للتوصل مع المدرب إلى اتفاق يناسب الطرفين، والإعلان الرسمي عن الصفقة.وينتهي تعاقد المدرب الحالي للمنتخب العراقي باسم قاسم، الشهر المقبل، وأبدى الاتحاد رغبته في التعاقد مع مدرب أجنبي لقيادة أسود الرافدين الفترة المقبلة.

يذكر أنَّ المدرب السويدي، سبق وقاد منتخب إنجلترا لـ5 أعوام، وكذلك نادي مانشستر سيتي.

وفي تطور لاحق، اقترب مدرب المنتخب الوطني ، باسم قاسم، من التعاقد مع أحد الأندية التايلاندية، لقيادته في الموسم المقبل.

وقال مصدر مطلع في تصريحات صحفية إن المدرب الذي ينتهي تعاقده مع المنتخب العراقي الشهر المقبل، تلقى عرضا مغريا من أحد الأندية التايلاندية ، لافتا إلى أنه أبدى موافقته مبدئيا على تولي تلك المهمة، وأنه ينتظر انتهاء تعاقده مع المنتخب العراقي بشكل رسمي.وبين أن قاسم، سبق وأن تفاوض مع إدارة نادي الشرطة، قبل أن تنتهي المفاوضات دون اتفاق رسمي.

يشار إلى أن الاتحاد العراقي، أعلن عن رغبته في التعاقد مع مدرب أجنبي بعد انتهاء مدة تعاقده مع باسم قاسم.

من جانب اخر، تجرى في الساعة 7 من مساء اليوم الاربعاء أولى مباريات المنتخب الاولمبي امام نظيره الإيراني في ملعب فرانسوا حريري بأربيل على ان يتقابل الفريقان يوم 29 الجاري في مباراة ثانية تحضيرا للمشاركة في دورة الألعاب الآسيوية المقررة في اندونيسيا للمدة من 18 آب ولغاية 2 أيلول المقبلين.وتقام اليوم الاربعاء قرعة دورة الألعاب الآسيوية في مقر الاتحاد القاري لكرة القدم بماليزيا.

إلى ذلك، وافق الاتحاد العراقي، على تغيير موعد المباراة الثانية للمنتخب الأولمبي أمام نظيره الإيراني، التي ستقام بملعب فرانسوا حريري في أربيل، إلى يوم 29 من الشهر الجاري، بدلا من موعدها السابق في 28 من الشهر ذاته، وذلك بطلب من الاتحاد الإيراني.. وبموجب التغيير الجديد فإن وفد المنتخب الإيراني، سيصل أربيل أمس، بدلا من أول أمس.

يشار إلى أن المنتخب الأولمبي العراقي، وصل إلى أربيل مساء أمس الأحد تحضيرا لمواجهتي إيران في 25 و29 من الشهر الجاري في إطار تحضيراته للمشاركة بدورة الألعاب الآسيوية بجاكرتا، في آب المقبل.

وغاب لاعبو النفط والقوة الجوية عن معسكر المنتخب الأولمبي في أربيل، لارتباط فريقهما بالدور الأول من منافسات بطولة الأندية العربية.

وقال مدرب المنتخب الأولمبي عبد الغني شهد، أن لاعبي فريقي القوة الجوية والنفط غابوا عن المعسكر التدريبي، وقد يتخلفوا عن المباراتين التجريبيتين أمام إيران، وسيلتحقون بالفريق قبل توجهه إلى إندونيسيا للمشاركة في دورة الألعاب الآسيوية.

تدريبات الأولمبي أمس "عدسة: حسن خليفة"

عروض احترافية على طاولة خالد عدنان

صلالة ـ حامد عبدالعباس*

كشف مدرب منتخبنا الوطني للشباب بكرة اليد عن تلقيه عدة عروض تدريبية خلال بطولة آسيا الجارية منافساتها في مدينة صلالة العُمانية وقال خالد عدنان لقد تلقيت 3 عروض تدريبية خلال إتصال من وكيل أعمالي في تونس رياض بو عبد الله وهذه العروض من أندية تونسية وسعودية ومغربية.

وبين أن بو عبد الله فاتحني خلال المعسكر التدريبي الذي أقامه المنتخب في تونس تحضيرا لبطولة شباب آسيا المقامة حاليا في مدينة صلالة العُمانية بأن هناك عدة أندية عربية ترغب بالتعاقد معي وقد فاتحني بالموضوع و تم تأكيدها خلال منافسات البطولة لكي أعطيه الضوء الأخضر لكنني فضلت التريث لسببين الأول إنني في مهمة رسمية مع المنتخب وتفكيري ينصب حول منافسات البطولة والثاني لابد لي من دراسة تلك العروض وتحليلها جيدا لأنني لاأريد تكرار تجربتي السابقة مع النصر الأماراتي التي كانت دون مستوى الطموح.

وأكد عدنان: أن وكيل الأعمال رياض بو تونس لديه أفضل تسويق على صعيد الوطن العربي مع الأندية والمنتخبات وصاحب تجربة كبيرة وناجحة للمدربين واللاعبين ولي الشرف العمل معه مشيرا عندما تتم مفاتحتك من قبل وكيل أعمال له سمعة كبيرة فهذا دليل على متابعته وإهتمامه.

*** موفد الاتحاد العراقي للإعلام الرياضي**

شباب الصناعات يلاقي أربيل .. غداً

بغداد ـ الصباح الجديد:

حقق فريق شباب نادي الصناعات الكهربائية فوزاً ودياً على فريق حرير من منطقة شقلاوة بمحافظة أربيل بثلاثة أهداف مقابل هدف واحد ضمن المعسكر التدريبي الذي بدأ أول أمس ويستمر 10 ايام أستعداداً للموسم الجديد لفرق الدوري الممتاز لفئة الشباب.

وبحسب مدرب الفريق، عمار علي، فان فريقه سيلاقي فريق أربيل الأول يوم غدٍ الخميس في مباراة تجريبية ثانية يهف منها إلى كسب الاحتكاك والفائدة الفنية، مبينا ان مباريات تجريبية اخرى سيتخللها المعسكر في الأسبوع المقبل.

واعرب المدرب، عن ثقته في تحقيق النجاحات ضمن منافسات الدوري الممتاز لفئة الشباب في الموسم الجديد، ولا سيما بفضل الدعم الذي يلقاه الفريق من إدارة النادي برئاسة علي خلف، وإدارة النادي التي تبذل الجهود من اجل تهيئة متطلبات الاعداد للموسم المقبل.

من جانبه، قال عضو لجنة الاشراف على الفريق، علي جبر، ان 30 لاعباً إلى جانب مشرف الفريق، والمدرب عمار علي والمدرب المساعد علي سهيل ومدرب حراس المرمى كرار ماجد.. واوضح ان زميله في لجنة الاشراف، عدنان منهل، والمدرب المساعد عدي خضير، لم يتمكنا من مرافقة الفريق بالمعسكر لظروف خاصة.

عطية يقود الصناعات.. وصبار يجدد للكهرباء

بغداد ـ الصباح الجديد:

ابرمت إدارة نادي الصناعات الكهربائية صباح امس عقداً مع المدرب عباس عطية ليتولى مهمة تدريب الفريق في الموسم الكروي المقبل 2019/2018، اعلن ذلك عضو الهيئة الإدارية للنادي، سيف النعيمي، مبينا ان عيطة سيقود الفريق، والملاك التدريبي المساعد يتألف من احمد عبد الجبار ومدرب حراس المرمى خالد عطية، وصباح ناهي مشرفاً.

وتابع ان الملاك التدريبي وقع أمس رسمياً بحضور رئيس النادي، علي خلف، واعضاء الهيئة الإدارية، حيث ابدى المدرب ارتياحه بصفقة العقد الجديد مع نادي الصناعات الكهربائية، مبينا انه يأمل ان يقود الفريق إلى تحقيق افضل النتائج.

من جانب اخر، جددت الهيئة الإدارية لنادي الكهرباء، تعاقدها مع المدرب خالد محمد صبار، لموسم جديد بعد النجاحات التي حققها مع الفريق بالموسم الماضي.

إيران تتوج بكأس العالم لطائرة البارالمبية

لاهاي ـ د. منذر العذاري*

توج منتخب إيران بلقب بطولة العالم بالكرة الطائرة البارالمبية (جلوس) بعد فوزه على منتخب البوسنة والهرسنك بثلاثة أشواط مقابل لاشيء في المباراة التي أقيمت في قاعة المجمع الرياضي في مدينة لاهاي الهولندية عصر يوم الأحد الماضي ، وانتهت أشواط المباراة 25-18 نقطة و25-13 نقطة و25-20 نقطة . وهذه هي المرة السابعة التي يتوج فيها المنتخب الإيراني بطلا للعالم في هذه اللعبة .

ونجح منتخب البرازيل في إحراز المركز الثالث بعد تغلبه على منتخب أوكرانيا بثلاثة أشواط مقابل لاشيء -28 26 نقطة و25-23 نقطة و-27 25 نقطة.

وفي منافسات النساء أحرز منتخب روسيا المركز الأول بعد فوزه على منتخب الولايات المتحدة بثلاثة أشواط مقابل شوط واحد.

*** موفد الاتحاد العراقي للإعلام الرياضي**

طاولة العراق تحصد 19 وساماً ملوناً في بطولة غربي آسيا

عمّان ـ محمد الحسني:

اختتمت بطولة كأس غربي اسيا لكرة الطاولة، والتي أقيمت في صالة قصر الرياضة في المدينة الرياضية في العاصمة الأردنية عمّان للمدة من 18 ولغاية 22 تموز الجاري بمشاركة 5 دول، هي العراق والبحرين والأردن والسعودية والامارات، وكان الوفد العراقي هو الاكبر بين جميع الوفود، حيث كان عدد الوفد 31 شخصاً، واشترك في جميع الفئات، وكان حضور العراق محط اعجاب جميع الفرق المشاركة من ناحية المستوى الفني والمشاركة في جميع الفئات العمرية، وأشادت جميع الوفود الحاضرة بالوفد العراقي، حيث حصل أبطالنا على 19 وساما ملونا.

في فردي البراعم حقق منتخب العراق للبراعم في سباق الفردي عام الوسام الذهبي عبر اللاعب عباس عقيل، والوسام البرونزي للاعب زين العابدين حكمت.

وفي فردي ألاشبال أحرز أشبال العراق الوسام الفضي عبر اللاعب أنور مؤيد حميد، والوسام البرونزي عن طريق اللاعب منتظر فاضل..

وفي فردي البرعمات حققت اللاعبة نسمة مؤيد الوسام البرونزي في اول مشاركة خارجية لها.

وفي فردي الشبلات حققت اللاعبة سجى مجيد الوسام الفضي و اسماء علي الوسام البرونزي من نفس المنافسة.. وفي فردي الناشئات احرزت اللاعبة أسماء علي الوسام الفضي، واللاعبة فاطمة سعد الوسام البرونزي، وسجى مجيد الوسام برونزي مكرر من المنافسة نفسها أيضا..

وفي فردي تحت 21 سنة حققت اللاعب عفاف منذر الوسام الفضي.. وفي منافسات الزوجي أحرز براعم العراق الوسام الفضي، ومثل منتخب البراعم اللاعب زين العابدين حكمت شفيق و اللاعب عباس عقيل.

وفي زوجي الأشبال، احرز ابطال العراق الوسام الفضي، ومثل منتخب أشبال العراق انور مؤيد و امير سعد.. وفي زوجي الناشئين، كان نصيب العراق الوسام البرونزي، ومثل المنتخب أمير ثامر و حسين عقيل.. وفي زوجي الشباب، حصل منتخب شباب العراق على الوسام البرونزي، ومثل المنتخب كل من حسين عاكش و محمد زياد.. وفي زوجي البرعمات احرز منتخبنا الوسام الفضي، ومثل المنتخب نسمة مؤيد وتبارك فراس.. وفي زوجي الشبلات، حصلنا على الوسام الفضي، ومثل منتخب شبلات العراق اللاعبة سجى مجيد واسماء علي، والوسام البرونزي مثل المنتخب فاطمة سعد ورقية عباس.

وفي زوجي الشابات، حصل العراق على المركز الاول، وذهبي المنافسة، ومثل المنتخب عفاف منذر وفاطمة هادي، واللاعبات أنفسهن أحرزن الفضة في منافسات الفرقي.

وكان للسفارة العراقية دور كبير حيث لم تترك الوفد من ساعة وصوله واستقباله في مطار عمّان الدولي وتواجدهم لحظة بلحظة مع الوفد العراقي.. وأشرف على الجهاز التدريبي للمنتخبات الوطنية حكمت جواد مدير المنتخبات الوطنية، والكادر التدريبي المتألف من مؤيد حميد زياد طاهر عباس محسن عقيل جبار كاظم جاري وسالم عبدالرزاق.

براعم وأشبال ومواهب المبارزة يعسكرون في أربيل

بغداد ـ الصباح الجديد:

بدأ يوم امس المعسكر التدريبي لمنتخبات براعم وأشبال ومواهب المركز الوطني بالمبارزة في أربيل ضمن منهاج اتحاد اللعبة لدعم الفئات الواعدة والارتقاء بمستوياتها الفنية في العطلة الصيفية، اعلن ذلك، رئيس اتحاد المبارزة المركزي، زياد حسن، مشيراً إلى ان 40 لاعباً انخرطوا في المعسكر التدريبي برعاية اتحاد الكرة واشراف مدربي الاتحاد والمركز الوطني المعتمدين.

وذكر ان المعسكر التدريبي الذي يستمر 10 ايام يسهم في تنمية ثقافة السفر وسيشهد فعاليات منوعة منها سفرات ترفيهية واجراء تدريبات ولقاءات مشتركة مع اندية أربيل، موضحاً ان اتحاده يسعى إلى استغلال العطلة الصيفية في تنفيذ العديد من الانشطة للفئات العمرية استعداداً للمشاركات الخارجية المقبلة.

واشار إلى ان اتحاد المبارزة نظم بطولة اندية شباب العراق لفئة السيف العربي تحت 17 عاماً، بمشاركة 13 نادياً هي (الاتصالات والعدالة والولاء والحسين والصناعات الكهربائية والميثاق والشرطة والنجدة والجنسية والعربي، والوجيهية وجديدة الشط والمقدادية)، مبينا ان المركز الاول كان من نصيب فريق العدالة تلاه الصناعات الكهربائية ثم الاتصالات ثالثاً، وفي المنافسات الفردية توج اللاعب محمد قاسم من العدالة بالمركز الاول ، فيما حل، زكريا يحيى من فريق الصناعات الكهربائية بالمركز الثاني.

وذكر ان اللاعب مهدي رحيم محبس يواصل تحضيراته للمشاركة في أولمبياد الشباب المقبل الذي سيقام في الأرجنتين، ويتطلع الاتحاد إلى مشاركة فعالة للاعب الشاب في المحفل العالمي الذي سينطلق شهر تشرين الاول المقبل في بوينس آيرس.

وفي سياق اخر، قال حسن، ان منتخبات العراق للمتقدمين تواصل مشاركتها في بطولة العالم بالصين، ويؤدي منتخبي السيف العربي والمبارزة بشكل جيد، وسيلعب السيف العربي في الادوار المتقدمة ضمن مجموعة ضمت منتخبات فرنسا وأستراليا ورومانيا، وقطع لاعبي المبارزة اشواطا جيدة قياساً بالامكانات والخبرات للاعبي الفرق المنافسة.

مواهب واعدة في رياضة المبارزة

تقرير

ميسي يحتفل بذكرى خاصة مع "قميص العظماء"

مارادونا يشن هجوما عنيفا على الاتحاد الأرجنتيني

بوينس آيرس ـ وكالات:

أكّد الأسطورة الأرجنتيني، دييجو مارادونا، أن اتحاد بلاده للعبة، مؤسسة «كارثية»، وأن مسؤوليه «فاسدون»، وأنه يحتاج لإعادة هيكلة.

وفي الوقت ذاته رفض الحديث عن المدرب المقبل الذي سيخلف خورخي سامباولي، في مهمته كمدرب للـ(ألبيسيليستي).

وقال بطل العالم مع الأرجنتين في 1986 بالمكسيك في تصريحات تلفزيونية: «عليكم أن تبدأوا في تشييد المنزل من الأساس، واليوم البيت الأم للكرة الأرجنتينية يمر بحالة كارثية».

وبسؤاله عما إذا كان يرغب في تولي تدريب المنتخب الوطني، رفض الحديث عن هذا الأمر.

ورد بنبرة جادة: «لا ولا ولا ولا.. أنا لا أتحدث عن المدرب، أنا أتحدث عن المسؤولين الذي يدركون تماما ما يتوجب عليهم فعله».وانتقد مارادونا، الذي درب المنتخب الوطني في وقت سابق في مونديال 2010 بجنوب أفريقيا، ولكنه خرج من ربع النهائي بخسارة قاسية أمام ألمانيا برباعية نظيفة، مسؤولي الاتحاد الأرجنتيني الذين ذهبوا للمطار لاستقبال وحية كلاوديو تابيا، رئيس الاتحاد، على الرغم من الخروج المؤلم لراقصي التانجو في مونديال روسيا 2018 من ثمن النهائي أمام فرنسا (4-3).وأكد: «ليس معقولا أن الفاسدين المحيطين بتابيا ذهبوا لاستقباله في المطار، لا تهمني الأسماء».

وألمح مارادونا إلى أنه سيبقى لبضعة أيام في الأرجنتين لأن عليه العودة «سريعًا لبيلاروسيا لممارسة مهام عمله» كرئيس لنادي دينامو بريست.

يذكر أن مارادونا ليس الاسم الأول في الأرجنتين الذي يشن هجوما حادا على الاتحاد المسير للعبة في البلد اللاتيني، حيث سبقه سيزار لويس مينوتي، المدرب الذي قاد الأرجنتين لأول لقب في المونديال في 1978، حيث قال إن كرة القدم الأرجنتينية تعيش وضعا «كارثيا»، وأن رئيس الاتحاد تابيا «لا يجد النصيحة الجيدة» من المحيطين به.

وأكد مينوتي في تصريحات إذاعية: «الكرة الأرجنتينية تمر بوضع كارثي. إنها لحظة عصيبة. أمامهم شهرين للاجتماع بجميع المدربين لاختيار أحدهم. وفي هذه الأثناء، فليلعب منتخب دون 17 عاما، لأن الأرجنتين بدون ميسي، لا تختلف كثيرا عن منتخب دون 17 عاما».

وتم تسريب مقطع صوتي يتحدث فيه صاحب الـ79 عاما عن رغبته في حمل سلاح وإطلاق النار على مسؤولي الاتحاد، بعدما قرأ أن تابيا ينوي إقامة مقر رياضي للمنتخب بمدينة ماربيا الإسبانية.

إلى ذلك، أحتفل النجم الأرجنتيني ليونيل ميسي، أمس، بحدث فريد خلال مسيرته الرائعة مع نادي برشلونة. واكمل قائد الأرجنتين، 10 سنوات منذ ارتدائه القميص رقم (10) مع البارسا، لأول مرة.

كانت المرة الأولى، التي استلم فيها النجم الأرجنتيني الراية لارتداء قميص العظماء عبر تاريخ النادي الكتالوني، في 24 تموز 2008، خلال مباراة ودية أمام هيبرنيان الأسكتلندي.

كان المدير الفني للبلوجرانا آنذاك بيب جوارديولا، المدير الفني الحالي لمانشستر سيتي الإنجليزي.وفي تلك المباراة، فاز البارسا بسداسية نظيفة، وشهدت الهدف الأول للبرغوث بالقميص رقم (10) على ظهره.أما الظهور الرسمي الأول للهداف التاريخي لبطل إسبانيا عبر تاريخه برصيد (552 هدفًا)، بالرقم الذي تسلمه من النجم البرازيلي رونالدينيو، فكان بعدها بـ10 أيام مع بداية الليجا موسم (2008-2009) الذي حصد خلاله الفريق اللقب وسجل فيه ميسي 23 هدفًا.

مارادونا يساند ميسي في المونديال

صحيفة يومية سياسية مستقلة

رئيس التحرير

اسماعيل زاير

الصباح الجديد
ASSABAH ● ALJADEED

الأربعاء 25 تموز 2018 العدد (3985) Wed. 25 Jul . 2018 issue

البندقية اسم أطلقه العرب على فينيسيا

الصباح الجديد ـ وكالات:

تقع مدينة البندقية في شمالي إيطاليا، وتعد من أكثر المدن أهمية وأكثرها جمالا، نظرا لما تحتوي عليه من العديد من المباني الأثرية والتاريخية والرومانسية ايضا، ويوجد الكثير من المعلومات المهمة عن مدينة البندقية، والسبب وراء تسميتها بهذا الاسم.

وعن سبب تسمية مدينة البندقية، في اثناء خضوع الاقليم الى الحكم الروماني كان يستعمل اسم فينيسيا للدلالة على الأراضي التي تتبع الإقليم. وكانت المنطقة في ذلك الوقت تضم استراليا لتشكيل اقليم يعرف باسم "ريجو"، وهذا المصطلح يدل على اندماج عدد من الجزر.

وعند مجيء الفتح الإسلامي للمنطقة أطلق عليها العرب اسم البندقية، نسبة الى لقب "بونو دوتشيا"، وهي دوقية جميلة. ظل اسم المدينة فينيتيكا أو فينيتيا البحرية حتى خلال حكم الدولة البيزنطية.

وهناك خصوصية لهذا الاسم لكونه "اسم جمع"، والسبب وراء ذلك أنها وحدت بين أكثر من جزيرة، كما اسهمت في دمجها ببعضها، برغم ان الاسم في الوثائق القديمة يذكر بصيغة المفرد، لكن الاشارة اليه تتطلب أن يكون الاسم جمعا.

حظيت البندقية او فينيسيا على رعاية من منظمة اليونسكو، وهذا ما جعلها ثاني أكبر مدن ايطاليا استقبالا للزوار والسياح بعد مدينة روما، نظرا لازدهار عوامل الجذب فيها وتطورها بنحو كبير وملحوظ.

سكودا تطرح نسخاً معدلة من "Kodiaq" الشهيرة

الصباح الجديد ـ وكالات:

أكدت مصادر في سكودا عزم الشركة طرح نماذج معدلة من سيارات "Kodiaq" رباعية الدفع.

ومن المنتظر أن تأتي "Kodiaq GT" المعدلة بهيكل أكبر، وتعديلات تطال الواجهتين والمصابيح الأمامية والخلفية.

كما من المفترض ان تأتي السيارة الجديدة بمحركات "TSI" توربينية بسعة لترين، وعزم 186 و220 حصانا، إضافة إلى صناديق سرعات أوتوماتيكية بسبع مراحل.

ومن المفترض أن يبدأ سعر هذه السيارات في الأسواق الأوروبية من 46 ألف دولار.

قوة الشخصية.. مفاهيم متعددة وحقائق لا تقبل الجدل

أحلام يوسف

كثيرة هي المفاهيم الخاصة بقوة الشخصية، وهذي المفاهيم تعددت تفاسيرها ومعانيها بالنسبة للأفراد، كل يراها من وجهة نظر معينة وزاوية قد تختلف وقد تلتقي مع زوايا ووجهات نظر لآخرين.

ضمن تلك المفاهيم او الصفات، يجد البعض انها ترتبط بالشجاعة، حيث لا يخاف في الحق لومة لائم، حتى وان كان الأمر يؤدي به الى خسارة عمل، او صفقة، او حتى خسارة صديق.

منهم من يربطها بالصدق والصراحة والذكاء بنحو متساو، ويجد ان صاحب الشخصية القويّة، يعرف كيف يخاطب الاخرين بصراحة وصدق من دون ان يجرحهم، ويعرف كيف يتفادى أي خلاف ينتج عن صراحته.

الباحثة الاجتماعية مها العبودي ربطت قوة الشخصية بالثقة بالنفس اذ قالت: بداية يجب ان ندرك ان الحكمة ترتبط بالعديد من الصفات الإيجابية بالنسبة للبشر، ومن أهمها قوة الشخصية، والعكس يفضي الى شخصية ضعيفة غير متوازنة، ومن يتعامل بالحكمة مع المحيط سيعرف كيف يعطي للناس قدرهم الصحيح فيعلي ويحط، كل حسب استحقاقه، ولا تتولد لديه مشاعر غيرة ممن يجدهم أفضل منه، وهنا تكمن قوة الشخصية، ان تعرفي قيمة نفسك وقيمة الاخر، تكوني صريحة مع نفسك بالتقييم.

يقول سومرست موم.. "لعل من عجائب الحياة انك إذا رفضت كل ما هو دون مستوى القمة فانك دائما ما تصل إليها". ويأتي الفرض هنا لتفاصيل عديدة بالحياة، الأشخاص العمل المواقف.

قوة الشخصية

هناك ضمن المفاهيم الخاطئة لقوة الشخصية من يتصور ان الصوت العالي، وعدم إعطاء الاخر فرصته لإبداء رأيه دليل على قوة الشخصية، تقول العبودي: اصادف العديد من الناس لديهم تصور ان من يتحدث بصوت عال ليبدي رأيه بشأن موضوع ما، ولا يفسح المجال للآخر لمعارضته او حتى ابداء رأيه الموافق له، دليل على قوة الشخصية والثقة، فيما العكس هو الصحيح، فمن يملك قوة شخصية، يعرف كيف يفصح عن رأيه ويثبت عليه ان كان صوابا، حتى وان خالفه كل من المحيطين به، ولديه القدرة على الاستماع بهدوء لكل الآراء ومناقشة كل رأي على حدة، لكن ضعيف الحجة عادة يخاف من العجز عن دحض الآراء المخالفة لذا فهو يجد بالمقاطعة وقطع الطريق على الاخر لإبداء رأيه اسلم له، وهذا لا يعني الا انه ضعيف الشخصية.

يقول مارك توين "افعل الشيء الصحيح فان ذلك سوف يجعل البعض ممتنا بينما يندهش الباقون". هنا نتوقف عند اهم نقطة ببناء الشخصية القوية، الركون الى الحق والفضيلة، بغض النظر عن الصعوبات التي قد تصادفنا في هذا الطريق، فذلك يعزز بداخلنا الاعتداد بالنفس، واحترامها أكثر فأكثر، وهذا مربط الفرس، الثقة تولد الشجاعة، والشجاعة تنتج عنها احتراما للنفس، وهنا تبدأ الشخصية بالنضج وبالضرورة القوة.

أخبارهم

بريانكا تشوبرا

كشفت مواقع فنية أجنبية عن الصور الأولى للنجمة الهندية الشهيرة بريانكا تشوبرا من كواليس تصوير فيلمها الجديد Isn't It Romantic.

وظهرت بريانكا تشوبرا في الصور بفستان من اللون الزهري أبرز قوامها الرشيق فبدت بغاية الجمال والإثارة في لقطات عفوية مميّزة.

الجدير ذكره أن بريانكا تشوبرا تعرضت منذ مدة الى هجوم لاذع من الجمهور الهندي بسبب إحدى حلقات مسلسلها الجديد Quantico، اذ اتهموها بتشويه صورة الشعب الهندي.

سلمان خان

يتواجد النجم الهندي سلمان خان، حاليًا في كندا في جولة "داباغ" مع بطلاته كاترينا كيف، سوناكشي سينها، ديسي شاه، وآخرين، وذلك عقب صدور فيلمه الأخير "Race 3".

وقد تحدث سلمان عن الشهرة قائلاً:" لقد تعلمت أنه لا يمكنك أخذ كل شيء كأمر مسلم به، للبقاء على القمة تحتاج للقتال، وتجاوز كل الأحداث المؤسفة والمتاعب التي تمر بها".

وأضاف:" إذا كنت تمر بأي متاعب عليك أن تضحك في وجوه الناس، لأنهم لن يتفهموا أوجاعك وما تمر به، ولابد أن تقوم بالدعاية لفيلمك في كل مكان، وأن تدعم بطلاتك وتضفى الطابع

محمد رمضان

أعلن النجم محمد رمضان، عن نيته تقديم حفلات غنائية خلال المدة المقبلة، وذلك بعد النجاح الكبير الذي حققته أغنيته الأخيرة "نمبر وان"

ونشر رمضان مجموعة من الفيديوهات لجمهوره الذي تفاعل مع الأغنية في مصر ودول العالم، وذلك على حسابه الشخصي بـ"إنستجرام" وعلق على الفيديوهات قائلا: "بعد الفيديوهات الكثيرة التي انتشرت ولاقت صداها لدى الجمهور، افكر حاليا بتقديم حفلة يا شباب ..بس يا ترى أعمل أول حفلة فين ؟."

الأجنة يستذوقون الموسيقى أيضاً

الصباح الجديد ـ وكالات:

كشفت دراسة حديثة، أن الأجنة والرضع يتفاعلون بشكل كبير مع الموسيقى وأوضحت أنهم يفضلون العزف الهادئ وينفرون من الأصوات الصاخبة مثل الروك.

وأظهرت الدراسة التي أجراها المركز الدولي للإنجاب بالمساعدة الطبية في برشلونة، أن الأجنة تستطيع السمع ابتداء من الأسبوع السادس عشر، حين يكون طولها في حدود 11 سنتيمترا فقط.

وتوضح الباحثة، ماريسا لوبيز تيخون، أن الصوت يمكن أن يصل إلى الجنين عن طريق ميكروفون خاص، على وفق ما نقلت صحيفة "لوبوان" الفرنسية.

وقام الباحثون برصد حركات وتعابير الوجه لدى الأجنة في أثناء تشغيل 15 أغنية من ألوان موسيقية متنوعة، مثل موزارت، وبيتهوفن، والطبول، والروك.

فيس بوك يقتحم الفضاء

الصباح الجديد ـ وكالات:

يعتزم موقع التواصل الاجتماعي "فيس بوك" إطلاق قمر اصطناعي جديد، من شأنه أن يوفر خدمة الإنترنت، في محاولة على ما يبدو تجاوز فشل الموقع مرتين بهذا المجال.

ويسعى المشروع الجديد لتوفير خدمة الإنترنت ذات النطاق العريض في المناطق التي لا تحظى بالإنترنت، أو يصلها بنحو غير كاف.

وذكر موقع "wired" التقني الأميركي، أنه حصل على وثيقة بشأن المشروع الجديد لـ"فيس بوك"، تظهر مراسلات بين ممثلي الموقع والسلطات الاتحادية الأميركية بين عامي 2016 و2018، طلب فيها ممثلوه السماح بإطلاق قمر اصطناعي تجريبي يحمل اسم "أثينا".

وأكد "فيس بوك" للموقع الإخباري الأميركي وجود مشروع "أثينا"، غير أنه لم يكشف تفاصيله. ومن المتوقع أن يجري إطلاق القمر الاصطناعي مطلع عام 2019.

وكان من المقرر أن يجري إطلاق قمر اصطناعي من فيس بوك في 2016، لتوفير الإنترنت في 14 دولة أفريقية، لكن المشروع فشل بعد انفجار صاروخ "سبيس إكس" في كارثة بلغ حجم أضرارها عشرة مليارات دولار. وبسبب هذا الفشل، خسر "فيس بوك" نحو 200 مليون دولار.

وحاول موقع التواصل الاجتماعي مرة أخرى إحياء فكرة توفير الإنترنت لملايين البشر عبر مشروع "Aquila"، عبر طائرات مسيرة، إلا أن المشروع مني أيضا بفشل ذريع، وأعلن "فيسبوك" إغلاق المشروع.

بداية موسم الغيوم الفضية النادرة

الصباح الجديد ـ وكالات:

أعلن علماء الفلك الروس عن بداية موسم ظاهرة الغيوم الفضية النادرة والجميلة. وبالإمكان مشاهدة هذه الغيوم الفضية بصورة واضحة ليلا عندما تكون السماء صافية ومظلمة في خطوط العرض المتوسطة والمرتفعة فوق خط الأفق بـ 3-10 درجات في الجزء الشمالي للسماء.

وتتكون هذه الغيوم في الطبقات العليا للغلاف الجوي على ارتفاع 80-90 كيلومترا، وتضاء بأشعة الشمس التي تكون على عمق صغير تحت خط الأفق، لذلك تشاهَد هذه الغيوم الفضية في الجزء الشمالي من السماء في نصف الكرة الأرضية الشمالي، وفي الجزء الجنوبي من السماء، في نصف الكرة الأرضية الجنوبي.

ويشير الخبراء إلى أنه لا يمكن مشاهدة هذه الغيوم إلا ليلا بسبب ارتفاعها عن سطح الأرض، عندما تنعكس عنها أشعة الشمس التي تسقط عليها من تحت خط الأفق. كما لا يمكن رؤية هذه الغيوم في النهار مهما كانت السماء صافية، لأنها رقيقة جدا، إلا من مكان مرتفع وباستعمال معدات خاصة.

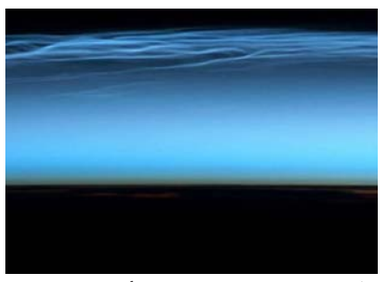

ولا يوجد حتى الآن رأي موحد بين العلماء عن أصل هذه الغيوم التي شوهدت لأول مرة عام 1885 .

إقبال كبير على تذكارات "فتية الكهف" الإنسانية

الصباح الجديد ـ وكالات:

لاقت تذكارات، تصور فريقا لكرة القدم للناشئين في تايلاند ومدربهم الذين تم إنقاذهم من كهف غمرته المياه، إقبالا كبيرا لشرائها.

ونجحت عملية الإنقاذ التي كانت محفوفة بالمخاطر، واستمرت ثلاثة أيام لـ12 فتى أعمارهم بين 11 و16 عاما ومدربهم البالغ من العمر 25 عاما، بعد أن فقدوا في 23 يونيو/ حزيران وهم يستكشفون مجمعا للكهوف. وشارك في عملية الإنقاذ غواصون تايلانديون وأجانب وجذبت القصة أنظار العالم.

وقال سويت جايبوم مدير معرض (آرت بريدج تشيانغ راي) الفني في الإقليم الذي يعيش فيه الفتية "هناك طلب كبير على التذكارات". وبدأ المعرض في تلقي طلبات لقمصان عليها صورة الفريق الأسبوع الماضي.

وقدم المعرض ألفي قميص كلها تحمل كلمة "بطل" تخليدا لذكرى سامارن كونان وهو غواص متطوع توفي في السادس من يوليو/ تموز بعد أن فقد وعيه خلال مهمة لوضع اسطوانات للأكسجين في عمق الكهف.

وقال سويت إن سعر القميص مئتي بات (ستة دولارات) وهو ما يعني تحقيق ربح صاف يبلغ نحو مئتي ألف بات (ستة آلاف دولار) ستخصص لأنشطة خيرية.

وأضاف أنه ليس هناك خطط لبيع المزيد من القمصان، أو دعوة الفتية لالتقاط صورهم، أو رسمهم من أجل الأمر.

وتابع قائلا "إذا تماديت في الأمر سيصبح تجاريا وهذا ما لا أريده أن يحدث... من يشترونها يريدون فقط إظهار دعمهم للأبطال".

ويتعافى الفتية في منازلهم حيث يتوقع أن يبقوا فيها لمدة شهر تقريبا.

وأشار سويت، وهو أيضا فنان، إلى أن المعرض لم يثر أي مشكلات تتعلق بحقوق الملكية حتى الآن وأنه لم يطلب إذنا من الفتية ولا أسرهم.

ووضع المعرض لوحة كبيرة خارجه تكريما لمهمة الإنقاذ التي اجتذبت مئات المشاركين بينهم غواصون من أنحاء العالم.

جمانة مراد "سعيدة" بتوقيف المخرج صفوان نعمو وشقيقه

الصباح الجديد ـ وكالات:

أعربت الفنانة السورية جمانة مراد، عن سعادتها بتوقيف المخرج صفوان نعمو وشقيقه أمير نعمو في سوريا، نتيجة مُذكّرة اعتقال دولية صدرت قبل اكثر من شهرين إثر فرار الشقيقين من الإمارات العربية المتحدة، وادعاء أحدهما أنه تعرض للخطف، وأجبر على توقيع سندات مالية وأوراق رسمية تحت تهديد السلاح وبتحريض من مراد وزوجها رجل الأعمال الدكتور ربيع بسيسو.

ووافقت مراد على مشاركة الأخوين نعمو في أحد أجزاء مسلسل "مدرسة الحب" ودفعت المال نقدا، لكنها فوجئت بتهرب المخرج وشقيقه، رافضان تسليمها أي نسخة عن العمل المتفق عليه، وحين تطورت الأمور لجأت إلى شرطة دبي، وبدأت سلسلة من الأحداث، حتى ادعى أمير نعمو أنه وبتحريض من مراد وقّع أوراقا تحت تهديد السلاح قبل أن ينتقل إلى سورية، وتبين أن أجهزة الأمن السورية تحركت على وفق مذكرة الإنتربول الدولية وأوقفت الشقيقين، وهناك إمكانية لتسليمهما إلى الإمارات في مبادرة، هي الأولى من نوعها بعد الحرب في سورية.