ASSABAH ALJADEED

الصباح الجديد

السنة الرابعة عشرة
يومية سياسية مستقلة
صاحب الامتياز رئيس التحرير
اسماعيل زاير
alsabahaljaded@gmail.com
assabahaljaded@yahoo.com
www.newsabah.com

16 صفحة

Sun. 28 May 2017 issue (3706)
الأحد 28 أيار 2017 العدد (3706)

2

جبار ياور يستبعد حصول تصادم بين البيشمركة والحشد الشعبي ما بعد تحرير الموصل

6

ترامب يصف الألمان بأنهم سيئون جداً وينتقد شركاء بلاده في حلف الأطلسي

7

10 ملايين دولار يومياً عائدات العراق الإضافية من اتفاق خفض الإنتاج

15

كوركيس يؤكد غياب بعض المحترفين عن لقاء الخميس

القوّات المشتركة تستعد لاقتحام الموصل القديمة بعد انتهائها من تحرير ثلاثة أحياء في أيمن المدينة

بغداد ـ أسامة نجاح:
أكدت قيادة قوات جهاز مكافحة الإرهاب ، أمس السبت ، إن داعش الإرهابي لم تبق تحت سيطرته إلا المدينة القديمة وثلاثة أحياء فقط في الساحل الأيمن للموصل بعد تحرير مستشفى الجمهورية في ايمن المدينة .
وقال القائد في جهاز مكافحة الإرهاب اللواء الركن معن السعدي في حديث خاص لصحيفة "الصباح الجديد" إن" القوات الأمنية وبجميع مسمياتها تمكنت من تحرير اغلب المناطق والمدن في الساحل الأيمن للموصل ولم يتبق سوى ثلاثة أحياء تحت سيطرة عناصر داعش الإرهابية بعد تحرير مستشفى الجمهوري في الجانب نفسه ، مبينا إن" الأحياء هي أحياء (الصحة الاولى) و(الشفاء) و(الزنجيلي) فضلا عن المدينة القديمة.
وأضاف السعدي إن" هذه الأحياء تعد الأصعب من حيث جغرافية مناطقها وقدمها وكثافة عدد سكانها لذا فأن القوات الأمنية تعاملت بحرفية ومهنية معها خصوصاً المناطق التي تحتجز فيها العائلات من قبل الدواعش ، مشيراً إلى إن" تلك المناطق لم يتم معالجتها بالطائرات حرصا على أرواح المدنيين.
من جهتها اجتازت قوات الشرطة الاتحادية شارع الجسر الثالث شمال منطقة الزنجيلي بالجانب الأيمن لمدينة الموصل.
وقال قائد الشرطة الفريق رائد شاكر جودت في بيان له حصلت صحيفة "الصباح الجديد" على نسخة منه إن "قطعات الشرطة الاتحادية اقتحمت منطقة الزنجيلي واجتازت شارع الجسر الثالث من شمال الزنجيلي باتجاه الموصل القديمة".
وفي سياق متصل انطلقت صباح يوم أمس السبت، عمليات اليوم الثالث من الصفحة الثانية لعمليات (محمد رسول الله الثانية) لتحرير قضاء البعاج والقرى والمجمعات السكنية التابعة للقضاء .
وقال القائد في الحشد الشعبي جواد الطليباوي ان" العمليات انطلقت بمشاركة فصائل و تشكيلات الحشد الشعبي وبإسناد طيران الجيش العراقي".

تتمة ص3

القوات المشتركة قرب المدينة القديمة للموصل

العراق وإسبانيا يؤكدان أهمية تبادل الخبرات وتعزيز التعاون بين البلدين

بغداد ـ الصباح الجديد:
أكد وزير الخارجية ابراهيم الجعفري، أهمية تفعيل اللجان البرلمانية وتبادل الخبرات بين العراق وإسبانيا، فيما أشارت لجنة العلاقات الخارجية في مجلس النواب الإسباني الى وجود "رغبة حقيقية" في تعزيز التعاون بين البلدين.
وقال مكتب الجعفري في بيان اطلعت عليه "الصباح الجديد"، إن الأخير "التقى رئيسة لجنة العلاقات الخارجية في مجلس النواب الاسباني السيدة بيلار روخو نوغيرا في العاصمة الاسبانية مدريد. وجرى خلال اللقاء بحث سير العلاقات الثنائية بين بغداد ومدريد، ومجمل الأوضاع السياسية والأمنية ومستجدات الحرب ضد عصابات داعش الإرهابية وجهود الحكومة العراقية ومساندة التحالف الدولي".
ونقل البيان عن الجعفري قوله، إن "العراق يخوض حرباً شرسة ضد الإرهاب دفاعا عن نفسه، ونيابة عن العالم كله، لأن إرهابيي داعش جاؤوا من أكثر من 120 دولة؛ وهذا ما يتطلب وقفة المجتمع الدولي بحجم يتناسب مع عولمة الإرهاب واتساعه وخطورته"".

تتمة ص3

التحالف الدولي يؤكد التزامه سياسياً وعسكرياً مع العراق بتدمير العدو المشترك

بغداد ـ الصباح الجديد:
قال المتحدث باسم التحالف الدولي العقيد، ريان ديلون، امس السبت ان " داعش سيفقد وفي وقت قريب جداً أكبر معقل له على الاطلاق ليحل العلم العراقي محل رايته السوداء في شتى أنحاء مدينة الموصل".
وذكر العقيد ديلون في تصريح صحفي، أن "قوات الأمن العراقية أحرزت تقدماً مطرداً" مشيراً الى "انها تواجه عدواً شرساً ويائساً في أضيق وأصعب المناطق التي طهرتها في هذه الحملة حتى الآن".
وأكد ان "التحالف الدولي ملتزم سياسيا وعسكرياً بالكامل بتدمير العدو المشترك وسيستمر في النمو فيما يواصل التقدم للتغلب على داعش والسيطرة على اراضيه وتفكيك شبكاته".
واوضح ان "قوات التحالف واصلت تقديم الدعم لقوات الأمن العراقية حيث نفذت 34 ضربة جوية في الأسبوع الماضي".

تتمة ص3

2 ساكو يبحث مع نائب الرئيس الأميركي أوضاع المسيحيين في العراق وسوريا

3 شرطة نينوى تصدر حزمة من التعليمات لتعزيز الاستقرار الأمني

مقتل مفتي البعاج مع أربعة من مرافقيه بضربة جوية

بغداد ـ الصباح الجديد:
أعلن القيادي في الحشد الشعبي جبار المعموري، امس السبت، عن مقتل ما يسمى بـ"المفتي الشرعي" لتنظيم "داعش" في قضاء البعاج غربي محافظة نينوى بضربة جوية.
وقال المعموري في حديث صحفي، إن "المفتي الشرعي العام في تنظيم داعش داخل قضاء البعاج في محافظة نينوى مع أربعة من مرافقيه بضربة جوية استهدفت مركبته في الجانب الشرقي للقضاء".
وأضاف المعموري، أن "القوة الجوية وطيران الجيش لعبا دوراً محورياً في استهداف القيادات البارزة في تنظيم داعش داخل وخارج البعاج بعد رصد ومتابعة استخبارية".
من جهة أخرى أعلن إعلام الحشد الشعبي، امس السبت، أن قوات الحشد حررت قريتي رمبوس الشرقية والغربية شمال قضاء البعاج غربي محافظة نينوى.
وقال إعلام الحشد في بيان اطلعت عليه "الصباح الجديد"، إن "اللواءين الأول والثاني حررا قريتي رمبوس الشرقية والغربية شمال البعاج من سيطرة داعش".

تتمة ص3

الجيش المصري يشن غارات عنيفة على مركز مهم للقاعدة شرق ليبيا

بغداد ـ الصباح الجديد:
قالت مصادر عسكرية مصرية إن ضربات جوية استهدفت معاقل لجماعات إرهابية قرب مدينة درنة، شرقي ليبيا، يوم الأول من امس الجمعة، رداً على هجوم وقع في محافظة المنيا في صعيد مصر وأدى إلى مقتل 29 شخصاً.
وأعلن الجيش المصري أن قواته الجوية نفذت ضربات على معسكرات لمتشددين في ليبيا تأكدت مشاركتهم في تخطيط وتنفيذ الهجوم، تزامنا مع تصريحات أدلى بها الرئيس المصري عبد الفتاح السيسي في خطاب تلفزيوني.
وقال السيسي إنه أمر بضربات ضد "معسكرات الإرهاب".

تفصيلات أخرى ص2

السلطات الأمنية تمنع ارتداء النقاب في شوارع الموصل

بغداد ـ الصباح الجديد:
كشف قائد شرطة محافظة نينوى العميد الركن واثق الحمداني امس السبت ان قيادة الشرطة قررت منع ارتداء النساء النقاب في الشوارع والأماكن العامة والأسواق في مدينة الموصل.
وقال العميد الركن الحمداني في تصريح صحفي، ان شرطة نينوى وعلى خلفية تسلل عناصر تنظيم داعش بزي النساء منعت ارتداء النقاب في شوارع الموصل.
يأتي هذا في وقت تقترب به القوات العراقية من تحرير المدينة بنحو كامل من قبضة داعش الذي اجتاحها في حزيران عام 2014، وفرض احاكمه الدينية المتشددة على السكان فيها.

زواج الفتيات سيخضع إلى بلوغهن.. والأحكام الرئيسة ستعود إلى الأديان والمذاهب

الأوقاف النيابية: تعديل "الأحوال الشخصية" يطال أربعة ملفات شرعية

بغداد ـ وعد الشمري:
كشفت لجان نيابية، أمس السبت، أهم تعديلات قانون الاحوال الشخصية رقم (188) لسنة 1959المثيرة للجدل، مؤكدة أنه يتضمن اربع نقاط رئيسة متفقة مع الدستور، لافتة في الوقت ذاته إلى أن المقترح الجديد يعطي لكل فرد الحق بالعودة إلى مذهبه في تطبيق الاحكام المدنية.
وقال عضو لجنة الاوقاف والشؤون الدينية النيابية محمد تقي المولى في حديث مع "الصباح الجديد"، إن "نقاشات جرت طوال المدة الماضية حول تعديل قانون الاحوال الشخصية".
وتابع المولى أن "مقترحاً تم وضعه يسمح لكل عراقي بالعودة إلى دينه أو مذهبه بتطبيق بالاحكام المدنية الرئيسة الواردة في القانون".

تتمة ص3

تقرير

شريطة عدم التمديد أو قبول الترشيح في مجلس المفوضين الجديد

"التوافق" يفضي للإبقاء على المفوضية الحالية لحين انتهاء مدة عملها القانونية

بغداد ـ مشرق ريسان:
أفضى "التوافق السياسي" إلى الإبقاء على مفوضية الانتخابات الحالية لحين انتهاء مدة عملها القانونية في أيلول المقبل، شريطة عدم التمديد لها أو قبول ترشيح أعضاء مجلس المفوضين الحالي في المفوضية الجديدة.
وفي هذا الشأن، يكشف النائب عن كتلة المواطن- المنضوية في التحالف الوطني- حسن خلاطي بأن "هناك تحركاً على محورين يجري في داخل مجلس النواب بشأن موضوع مفوضية الانتخابات، الأول يتعلق بجمع التواقيع لسحب الثقة عن المفوضية في إحدى الجلسات"، مشيراً إلى إن "المحور الآخر- تم التوافق عليه- ينص على بقاء المفوضية الحالية لحين انتهاء مدتها القانونية في أيلول المقبل".
ويضيف خلاطي في حديث مع "الصباح الجديد"، إن "بقاء المفوضية الحالية أمر ضروري، لإتمام إجراءات تسجيل الأحزاب السياسية والتسجيل البايومتري.

تتمة ص3

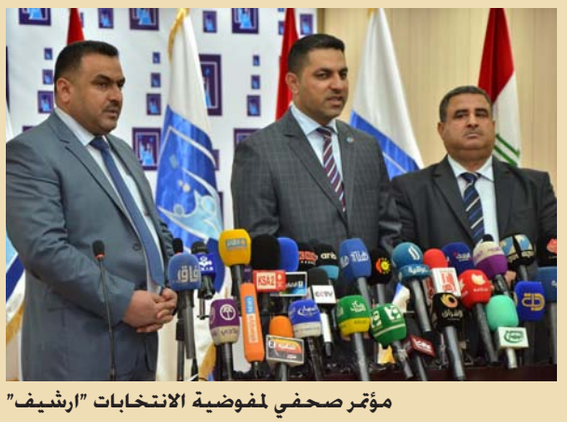
مؤتمر صحفي لمفوضية الانتخابات "ارشيف"

عنوان الجريدة: بغداد ـ الوزيرية / رقم الايداع في دار الكتب والوثائق ببغداد 777 لسنة 2004 / رقم الاعتماد في نقابة الصحفيين العراقيين 301 / طبعت بمطابع دار الصباح الجديد للصحافة والنشر

د. علي شمخي

تغييب الاقتصاد!

لايمكن تحقيق أي تصاعد في نسغ الاقتصاد الا في ظل ظروف الاستقرار السياسي ولايمكن تحقيق الاستقرار السياسي الا في ظل الاستقرار الامني ويمكن سريان هذه الدورة بالعكس في حياة المجتمعات والدول ويمكن القول ان معيار النجاح الحقيقي لأية دولة اليوم هو في قدرة حكومتها على تطبيق هذه المعادلة والاجتهاد في تنفيذ الاستحقاقات الوطنية التي تؤمن للشعب حياة كريمة واذا تمعنا في منظومة النجاح التي حققتها دول الاتحاد الاوروبي ودول جنوب شرق آسيا عامة وسنغافورة خاصة فثمة شواهد حية على تلمس طرق النجاح فهذه الدول استطاعت الانسلاخ والخروج من ميادين الحروب والتأزيم السياسي والأمني لتستثمر في ميدان الاقتصاد بما مكنها من اللحاق بركب الدول المتطورة وباتت اليوم تحقق التطور الانمائي والاقتصادي وتزيد مداخيل شعوبها وتنجح في قطاع الاستثمار والاعمار داخلياً وخارجياً واذا ارادت دول المنطقة العربية عامة والعراق خاصة الانضمام لهذا المستوى من النجاح فلابد من تفعيل جميع الاتفاقيات والخطط التي جرى الحديث عنها او اقرارها في بنود الجامعة العربية او منظمة مجلس الوحدة الاقتصادية العربي والتي بقيت متعثرة ومهملة بفعل الخلافات والازمات بين الدول العربية والخلافات مع الدول الاقليمية المجاورة ومع الاقتراب من القضاء على موجة الارهاب المتمثلة بالقضاء على تنظيم داعش الارهابي في العراق وسوريا تبرز الحاجة الى تفعيل مسار التعاون الاقتصادي بين الدول العربية والدول الاقليمية بكل اشكاله ومع توفر عوامل تنمية وتطوير قطاع الاقتصاد بين العراق ودول الخليج وبين العراق وسوريا والاردن وتركيا وايران يحتاج العراقيون اليوم الى اجتهاد وارادة حقيقية لتفعيل هذه المسارات بما يعيد اعمار البنى التحتية للمدن العراقية التي تعرضت الى التدمير والتخريب وينتظر العراقيون ايضاً مرحلة جديدة تمكنهم من انهاء سنوات طوال من الحرمان وفقدان الحد الادنى من البنى التحتية التي تمكنهم من تسيير شؤون حياتهم اليومية وعندما تتوفر مثل هذه الفرصة ومثل هذا التعاون لن تتمكن قوى الارهاب والجريمة من معاودة حضورها في مساحات العراق وسيكون سكان المدن الذين وصلت اليهم مكاسب الاقتصاد هم في مقدمة من يواجهون عصابات الارهاب وفي الوقت نفسه ستنعكس النجاحات في مسار الاقتصاد على علاقات الدول العربية والاقليمية فيما بينها وسيجني الجميع ثمار هذا التعاون ويمكن الاستشهاد بالاتفاق النفطي الذي ابرمته دول اوبك العربية والاقليمية مع دول العالم المنتجة للنفط لرفع اسعار النفط والاستشهاد ايضاً بحركة التجارة والتبادل التجاري مابين العراق ودول الجوار العربية والاسلامية برغم الاجواء السياسية الصعبة التي تحيط بهذه الحركة ونعتقد ان المرحلة المقبلة فرصة كبيرة لتفعيل مسار الاقتصاد والانطلاق نحو واقع جديد يزيد من التكامل الاقتصادي والسياسي بين دول المنطقة.

أكد أن قوّات البيشمركة جزء من منظومة الدفاع العراقية

جبار ياور يستبعد حصول تصادم بين البيشمركة والحشد الشعبي ما بعد تحرير الموصل

عناصر من البيشمركة

نفى امين عام وزارة البيشمركة جبار ياور وجود أية مشكلات بين هذه القوات لافتاً الى ان هذه القوات تشكل المنضمومة الامنية للعراق، وانها تقاتل معاً في جبهات القتال ضد ارهابيي داعش

السليمانية ـ عباس كاريزي:

اعلنت وزارة البيشمركة في حكومة الاقليم ارسال مشروعها الاستراتيجي الهادف لاصلاح وتوحيد قوات البيشمركة الى رئاسة اقليم كردستان للمصادقة عليه والبدء بتنفيذ فقراته المتألفة من 35 بنداً.

وقالت وزارة البيشمركة في بيان انها ارسلت مشروعها المقترح الى رئاسة الاقليم ومن المقرر ان يتم تداوله هناك من قبل لجنة من المستشارين لدراسته والمصادقة عليه والبدء بتنفيذ فقراته.

وتابع مدير عام الاعلام والتوعية في الوزارة هلكورد حكمت، ان خطوات سريعة ستتخذ لتنفيذ المشروع بعد المصادقة عليه، مبيناً ان مدة ثلاث سنوات وضعتها الوزارة لتنفيذ المشروع، الذي قال انه يتضمن بناء الوزارة على اسس حديثة وتوحيد واعادة تنظيم قوات البيشمركة لتصبح قوات نظامية.

من جانبه قال امين عام وزارة البيشمركة الفريق جبار ياور في حديث للصباح الجديد، ان المشروع يتألف من 35 نقطة احدها تتعلق باعادة تنظيم وتوحيد قوات البيشمركة، وان بقية النقاط تتعلق بكيفية اصلاح جميع المؤسسات المختلفة داخل وزارة البيشمركة، ومراجعة القوانين الخاصة المتعلقة بوزارة البيشمركة واجراء التعديلات المطلوبة عليها.

ونفى ياور وجود نية لدى حكومة الاقليم او أية جهة أخرى لاستعمال قوات البيشمركة ضد أي من دول الجوار بعد تسليحها وتجهيزها، مبيناً ان قوات البيشمركة كانت دائماً لتأمين الحماية وتأمين السلامة للمواطنين في كردستان والعراق ودول الجوار ايضا.

امين عام وزارة البيشمركة جبار ياور وفي معرض رده على سؤال حول احتمال حصول تصادم بين قوات البيشمركة وقوات الحشد الشعبي، او قوات الجيش العراقي، ما بعد تحرير مدينة الموصل، نفى وجود أية مشكلات بين هذه القوات لافتاً الى ان هذه القوات تشكل المنضمومة الامنية للعراق، وانها تقاتل معاً في جبهات القتال ضد ارهابيي داعش، عادًا ما حصل مؤخراً من تشنج بين الحشد والبيشمركة في مناطق سنجار امراً طبيعياً وهو قد يحدث في أية دولة متطورة.

وفي حين اعلن عن مشروع لدى الوزارة لتحسين اوضاع البيشمركة واعادة النظر برواتبهم، طالب الحكومة الاتحادية بدفع مستحقات البيشمركة، نظراً لان هذه القوات تدافع عن اراضي العراق الى جانب قوات الجيش والحشد الشعبي.

وكان مجلس وزراء اقليم كردستان قد صادق على مشروع اعادة تنظيم وزارة البيشمركة، الذي يتكون من 35 نقطة، حيث تشكل استراتيجية مهمة جداً لوزارة البيشمركة في تشكيل قوة عسكرية احترافية، وتوحيدها تحت مظلة واحدة تحت اشراف قوات التحالف الدولي.

وتتضمن اهم النقاط التي اتفق عليها حكومة الاقليم وقوات التحالف الدولي التي وردت في المشروع وفقاً لمصادر مطلعة، ان تعمل الولايات المتحدة وبريطانيا والمانيا خلال 5-10 سنوات على بناء قوات عسكرية وطنية في الاقليم، بعيداً عن هيمنة الحزبين الرئيسين الديمقراطي والاتحاد الوطني، كما ان أية مساعدات يقدمها التحالف الدولي للاقليم بعد انتهاء الحرب على داعش مرهون بتنفيذ هذا المشروع.

وكانت الولايات المتحدة وبريطانيا والمانيا قد قدمت مشروعاً لاعادة تنظيم قوات البيشمركة الى حكومة الاقليم التي قامت بعرضه على الاتحاد الوطني بزعامة جلال طالباني الذي يمتلك قوات 70 والحزب الديمقراطي بزعامة مسعود بارزاني الذي يمتلك قوات 80 ، مشيرة الى ان عدم تنفيذ مشروع الاصلاح في وزارة البيشمركة سيمنع قوات التحالف من التعاون مع قوات البيشمركة وسيمنعها كذلك من تقديم أية مساعدات لها في اطار القوات المحاربة لداعش.

وتابعت المصادر انه وفقاً للمشروع فأن دول التحالف اشترطت ابعاد التأثرات والتدخلات الحزبية عن قوات البيشمركة والضغوطات الحزبية داخل صفوف قوات البيشمركة، كما تضمنت شروط التحالف الدولي، ان تترك القيادات الحزبية التي تشرف على محاور القتال حالياً مسؤولياتها داخل صفوف البيشمركة، وتحال على التقاعد، او ان تترك عملها الحزبي وتتفرغ للعمل العسكري في صفوف قوات البيشمركة.

وتابعت ان فقرة اخرى من المشروع تطالب بحل قوات 70 و80 وان تشرف لجان مشتركة من قوات التحالف على اعادة تنظيم هذه القوات، في الوية ووحدات والاشراف على رواتبهم ومخصصاتهم وفتح دورات لهم داخل الإقليم وخارجه.

وكان الحزبان الرئيسان في اقليم كردستان الديمقراطي الكردستاني والاتحاد الوطني قد خاضا بين اعوام 1993 1997- اقتتالا داخلياً عنيفاً على السلطة والنفوذ، ادى الى سقوط آلاف القتلى، واتفقا عقب تدخل مباشر من الولايات المتحدة على انهاء القتال واخفقت منذ ذلك كل الجهود الدولية لتوحيد هذه القوات المنقسمة على وحدات 80 التابعة لحزب الديمقراطي ووحدات 70 التابعة للاتحاد الوطني.

يذكر ان الحزب الديمقراطي الكردستاني قد قام العام المنصرم بطرد وزير البيشمركة مصطفى سيد قادر، وهو قيادي في حركة التغيير، ضمن اربع وزارات كانت تعود للحركة في حكومة الاقليم، التي تشكلت بعد اتفاق سياسي بين الحزب الديمقراطي وحركة التغيير، عقب تصاعد حدة التوتر بين الجانبين بعد بروز ازمة رئاسة الاقليم.

ساكو يبحث مع نائب الرئيس الأميركي أوضاع المسيحيين في العراق وسوريا

بغداد ـ الصباح الجديد:

بحث بطريرك الكلدان في العراق والعالم لويس روفائيل ساكو، مع نائب الرئيس الأميركي مايكل بنس أوضاع المسيحيين في العراق وسوريا، واعمار مدنهم المدمرة لتمكين المهجرين من العودة إلى منازلهم.

وقال ساكو في بيان اطلعت عليه «الصباح الجديد»، إن «وفدا كنسيا رفيع المستوى التقى في البيت الأبيض مع نائب رئيس الولايات المتحدة الأميركية مايكل بنس ومعاونيه»، مبينا أنه «جرى التباحث حول الوضع العام في العراق وسوريا ومتابعة حقوق المكون المسيحي وتحقيق المصالحة وتوفير الأمن وضمان المواطنة الكاملة للجميع».

وأضاف ساكو، أن «الوفد بحث أيضاً محاربة التطرف والإرهاب بكل أشكالهما، واعمار ما تهدم لتمكين المهجرين من العودة إلى بيوتهم وتعويضهم عمّا خسروه»، مؤكداً أن «نائب الرئيس الأميركي كان متجاوبا مع ما تم طرحه ومناقشته بدقة».

وتابع، أن «الوفد التقى أيضاً بأعضاء من الكونغرس الأميركي والموفد الخاص للرئيس الأميركي إلى العراق وسوريا بريت ماكغورك، وأيضاً لقاءات مع مسؤولين في الخارجية الأميركية والمنظمات الإنسانية وناقش معهم المرحلة ما بعد داعش وخصوصا إيجاد حلول دائمة وتوفير الأمن والاستقرار ووضع الأقليات في العراق»، لافتا إلى أن «جميع من التقينا بهم ابدوا تجاوبهم مع طروحات الوفد للقيام بشيء إيجابي لأبناء المنطقة».

وكان رئيس الجمهورية فؤاد معصوم أكد في وقت سابق حاجة العراقيين للوحدة والمصالحة المجتمعية، وفيما اعتبر المسيحيين مكوناً أصيلاً، دعا إلى تلبية مطالبهم المشروعة.

تفجير أكثر من 30 عبوة ناسفة غربي بغداد

بغداد ـ الصباح الجديد:

أعلنت قيادة عمليات بغداد امس السبت عن تفجير عشرات العبوات الناسفة بشكل مسيطر عليه غرب العاصمة.

وقالت القيادة في بيان اطلعت عليه «الصباح الجديد»، ان قوة من كتيبة هندسة ميدان فرقة المشاة (6) تمكنت من تنفيذ واجب تفتيش ضمن منطقة توم مشكور غربي بغداد نتج عنه: العثور على (32) عبوة ناسفة تم تفجيرها تفجيراً مسيطر عليه وبدون اضرار ضمن منطقة «توم مشكور» غرب بغداد.

وأشار البيان الى القاء القبض على سارق بالجرم المشهود بعد قيامه بسرقة دار احد المواطنين في منطقة الدورة /حي الصحة من قبل قوة من اللواء (7) شرطة الحادية، مردفا انه تم تسليمه الى مكتب مكافحة الاجرام ضمن قاطع المسؤولية.

تقرير

بعد جريمة راح ضحيتها عشرات الأطفال من الأقباط

مصر ترد على هجوم المنيا بضربات جوية استهدفت إرهابيين في ليبيا

ترجمة: حسين محسن:

القاهرة- قام مسلحون ملثمون بنصب كمين لحافلة تقل مسيحيين قبطيين الى دير جنوب القاهرة يوم الجمعة الماضي مما اسفر عن مقتل ما لا يقل عن 28 شخصًا وردت مصر على الهجوم بشن ضربات جوية ضد ما قالت انها قواعد تدريب للمسلحين في ليبيا.

و أعطى الرئيس عبد الفتاح السيسي الأمر بالضربات بعد أن تعرضت الحافلة لنيران الأسلحة الرشاشة على طريق صحراوي بعيد من قبل مسلحين يشتبه في أنهم من تنظيم «داعش» يركبون ثلاث سيارات دفع رباعي.

و قال السيسي في خطاب متلفز للشعب المصري «ما رأيتموه اليوم لن يمر من دون عقاب. وقد تم توجيه ضربة مؤلمة للغاية للقواعد.ان مصر لن تتردد فى ضرب قواعد الارهاب في أي مكان».

كما ناشد السيسي الرئيس الاميركي دونالد ترامب بقيادة الحرب العالمية ضد الارهاب.

وكان كمين الحافلة هو الهجوم الرابع ضد المسيحيين فى البلاد منذ ديسمبر/ كانون الأول. وقال المسؤولون المحليون ان القتلى من بينهم فتاتين صغيرتين تتراوح اعمارهما بين عامين و 4 سنوات. وأبلغوا عن إصابة 22 آخرين بجراح.

واوضح ترامب في أيطاليا في أول زيارة له كرئيس، ان إراقة الدماء يجب ان تجمع بين الدول لسحق «منظمات الارهاب الشريرة».

وقال مسؤولون مصريون كبار إن الطائرات المقاتلة استهدفت قواعد لمجلس الشورى في شرق ليبيا، وهي ميليشيات إسلامية يعرف أنها مرتبطة بتنظيم القاعدة، وليس داعش، ولم ترد أية كلمة فورية حول الخسائر او الاصابات.

و الهجوم يعمق المشكلات بين الشعب المصري ذي الاغلبية المسلمة، في وقت لا تعاني فيه حكومة السيسي من ازدهار الإرهاب فقط و انما احياء الاقتصاد المضطرب.

واشتكى مسيحيو البلاد من ان الحكومة لا تقوم بما يكفي لحمايتهم من المتطرفين الاسلاميين. وقد رد مئات منهم على هجوم الحافلة عن طريق شن احتجاجات غاضبة فى مدن عدة، حيث قاموا بتدمير ست سيارات في الاقل وقطع خطوط السكك الحديد لمدة وجيزة.

و هتف البعض»إما أن نحصل على القصاص أو سنموت مثلهم»

و لم تقم أي جهة بإعلانها عن تبني الهجوم، الذي حدث في ليلة بداية شهر رمضان.

لكنه كان يحمل سمات داعش، الذي شن هجمات بشكل متزايد في شبه جزيرة سيناء المصرية.

وقالت وزارة الداخلية ان المهاجمين فتحوا النار في حين كانت الحافلة تسافر الى دير القديس صموئيل على بعد نحو 220 كم جنوب القاهرة. ولا يمكن الوصول إلى دير القبطية الأرثوذكسية إلا بواسطة طريق غير معبد يخرج عن الطريق السريع الرئيسي .

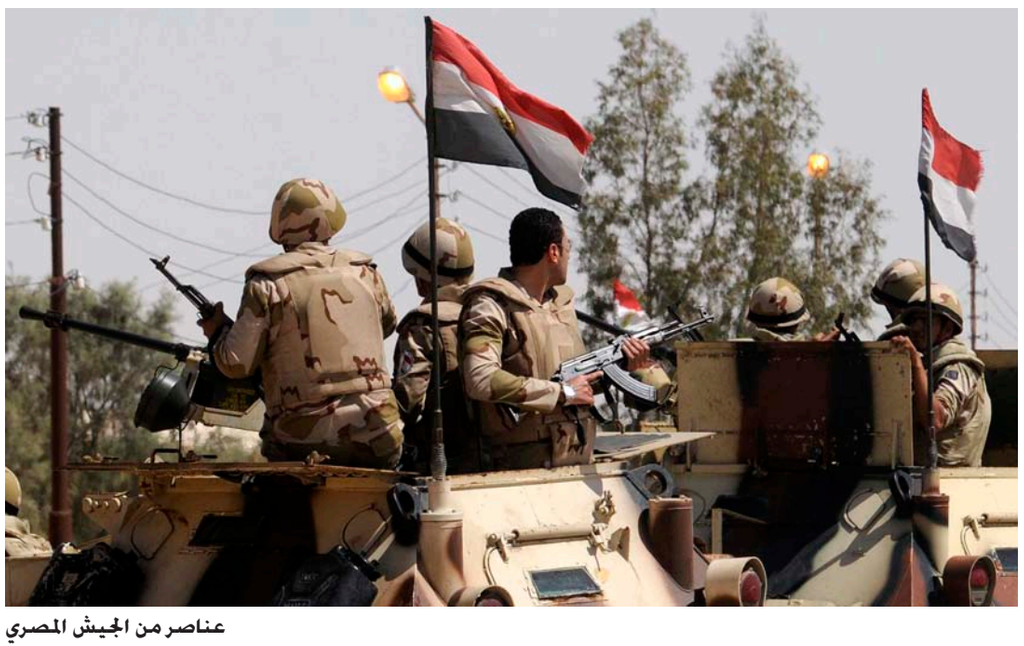

عناصر من الجيش المصري

ونقلت مصادر امنية وطبية عن شهود عيان قولهم انهم شاهدوا ثمانية الى عشرة مهاجمين يرتدون الزي العسكري. وقالوا إن إحدى سيارات الدفع الرباعي التابعة للمهاجمين عالقة في الرمال، لذلك أحرقوها و سرقوا شاحنة كانت تسير على الطريق، و قاموا بقتل راكبيها.

وأظهرت محطات التلفزة العربية صوراً لحافلة مليئة بثقوب الرصاص،محطمة النوافذ و توجد دماء على المقاعد. و جثث ممددة على الأرض، وبعضها مغطى بأكياس سود. و يمكن سماع الأطفال يصرخون بهستيريا في الخلفية.

وقال المسؤولون الذين طلبوا عدم ذكر اسمائهم لانهم لم يسمح لهم بالتحدث الى الصحفيين ان عدد القتلى بلغ 28 شخصاً ويمكن ان يرتفع.

وقال المسؤولون ان الحكومة من المحتمل ان تزيد من تشديد الاجراءات الامنية حول الكنائس والاديرة والمدارس و يمكن أن تغلق مواقع التعبد المسيحية النائية.

و حكومة السيسي حاليا في وضع سياسي حساس و لديها طموح بانعاش الاقتصاد. و قد تسبب البرنامج الاقتصادي لحكومة السيسي بأرتفاع تكلفة الغذاء و الخدمات، مما سبب سخط شعبي، ومن المتوقع في هذا الصيف حدوث موجة جديدة من الزيادات في الوقود والكهرباء.

وكان السيسي قد اعلن الشهر الماضي حالة طوارئ استمرت ثلاثة اشهر في اعقاب تفجيرين انتحاريين أستهدفا كنيستين شمال القاهرة. وفي كانون الأول / ديسمبر، استهدف منفذ انتحاري كنيسة في القاهرة. وقد ادت الهجمات التى اعلنت داعش مسؤوليتها عنها،الى مقتل 75 شخصاً و اصابة العشرات.

وبعد زيارة قام بها البابا فرنسيس لمصر الشهر الماضي، تعهد داعش بتصعيد الهجمات ضد المسيحيين وحث المسلمين في مصر على الأبتعاد عن التجمعات المسيحية والسفارات الغربية.

وفي يوم الأربعاء، حجبت مصر ما يقارب الاثني عشر موقعاً على شبكة الإنترنت قالت إنها متعاطفة مع المسلحين أو تقوم بنشر ايدولوجياتهم.

ويشكل الأقباط المصريون، أكبر طائفة مسيحية في الشرق الأوسط، نحو 10 في المائة من سكان البلاد البالغ عددهم 93 مليون نسمة.

وقد ساند المسيحيون السيسي، الرئيس السابق للجيش المصري، في عام 2013 عندما أطاح بسلفه الإسلامي محمد مرسي، الذي ينحدر من الإخوان المسلمين. وازدادت الهجمات على المنازل المسيحية والشركات والكنائس منذ ذلك الحين.

*عن اسوشييتد برس

ناشطون موصليون يدعمونها بباقة من المقترحات

شرطة نينوى تصدر حزمة من التعليمات لتعزيز الاستقرار الأمني

قائد شرطة نينوى يصدر مجموعة من التوجيهات

نينوى ـ الصباح الجديد:

اصدرت قيادة شرطة نينوى حزمة من التعليمات لتعزيز الاستقرار الامني في المدينة داعية الاهالي للالتزام بها، فيما عقب ناشطون موصليون بباقة من المقترحات لدعم تعليمات الشرطة.

وعلى وفق متابعة مراسل "الصباح الجديد" في نينوى، فقد اصدر العميد الركن واثق الحمداني قائد شرطة نينوى مجموعة من التوجيهات، قال فيها "اطلب من اخواتنا في الموصل بعدم ارتداء النقاب في الاسواق والدوائر لعدم خلط الاوراق، وذلك لوجود مؤشرات لخلايا داعش باستهدافنا وهم يرتدون النقاب وزي النساء وذلك خطر عليكم".. و طالب الاهالي "بانارة المنازل من الخارج والازقة والافرع وذلك لخدمتكم ودليل على تعاونكم مع الاجهزة الامنية لافشال وكشف مخططات داعش الاجرامي".

وشدد على ان شرطة نينوى "لا تسمح بالتجول للدراجات النارية بعد الساعة 6 مساء وسيحاسب المخالف، كما لا يسمح لعجلات الحمل بالمرور من الشوارع الرسمية مثل الزهور، المثنى، النور، سومر وانما يوجد طرق اخرى ينبغي ان يسلكها سواق عجلات الحمل".

ودعا الحمداني "الاهالي الكرام للتعاون مع الاجهزة الامنية من خلال الاتصال بالارقام المخصصة او الاتصال بالرقم (104)".. مشدداً على "اصحاب محال الموبايلات وتوابعها عدم بيع شريحة (سيم كارت) الا بعد اخذ المستمسكات والبيع يكون اصولياً وتنظيم سجلات بيع الشريحة وبخلاف ذلك يحاسب المقصر ويحال الى المحاكم".

ولفت الى ان "داعش لا يفرق بين الاجهزة الامنية وبين المواطن المدني، و اليوم داعش يستهدف كل من بداخل هذه المدينة، ولكن ان شاء الله وبتعاون المواطنين لا مكان للدواعش بيننا وسنفشل هذه المخططات ومن الله التوفيق".

> **واثق الحمداني: أطلب من إخواتنا في الموصل بعدم ارتداء النقاب في الأسواق والدوائر لعدم خلط الأوراق، وذلك لوجود مؤشرات لخلايا داعش باستهدافنا وهم يرتدون النقاب وزي النساء وذلك خطر عليكم".. و طالب الأهالي "بانارة المنازل من الخارج والأزقة والأفرع وذلك لخدمتكم ودليل على تعاونكم مع الأجهزة الأمنية لإفشال وكشف مخططات داعش الإجرامي**

ولقيت هذه التعليمات اصداء متفاوتة بين اهالي الموصل، اغلبها كانت مؤيدة لها، وتم تدعيمها بباقة اخرى من المقترحات، حيث افاد ناشطون موصليون بأنه "بما يتعلق بمحافظة نينوى و من اجل الحفاظ على أمن المواطن والشارع العام والمصلحة العامة للجميع يجب فتح مراكز شرطة اضافية في احياء ومناطق الموصل، لان مراكز الشرطة في جانبيها الايسر والايمن قليلة، علماً ان هنالك بعض الاحياء هي بمساحة خمس مناطق ويديرها مركز شرطة واحد، علماً ان المناطق او الاحياء في الموصل كبيرة المساحة وكثيره العدد، وبذلك يكون هذا المركز لا يستطيع بمفرده ادارة وحفظ الامن لتلك المناطق في وقت واحد لكون اعداد افراد الشرطة قليلة وكذلك عجلاتهم ايضا بحيث لا يغطي المركز الواحد كل تلك الاحياء الكبيرة والشاسعة بالمساحه وبالكثافة السكانية".

ونوهوا الى اهمية "وضع ارقام هواتف الطوارئ وارقام الاجهزة الاستخبارية في كل المناطق وكتابتها على شكل دلالات وعلامات منظمة داخل احياء الموصل بكل المناطق، وذلك لمساعدة المواطن للاتصال بأي دورية او نقطة ومركز شرطة قريب او افواج شرطة الطوارئ والابلاغ عن أي حالة مشتبه بها او خلل امني من قبل الارهابيين او العابثين بأمن المحافظة والمناطق القريبة، مهما كان فعل اولئك الاشخاص المجرمين او التهديد الذي يطال تلك المناطق او المواطنين الابرياء".

مع المطالبة "بوضع عناصر من الاستخبارات التابعة لشرطة نينوى في جميع الاحياء بالزي المدني وعدم معرفتهم من قبل المجرمين ولذلك لمتابعة التحركات التي يقوم بها المجرمين للحد من تحركاتهم وافعالهم الخبيثة، و على وزارة الداخلية وشرطة نينوى العمل على تفعيل الجهد الاستخباري المدني من قبل مواطنين مدنيين والاعتماد على اولئك المواطنين الشرفاء والمخلصين لوطنهم ومحافظتهم عن طريق الاهتمام والتعاون المباشر معهم وتزكيتهم من قبل ضباط لهم المعرفة الشخصية بهم".

وناشد الناشطون الموصليون "مديرية شرطة نينوى بكل صنوفها من افواج الطوارئ ودوريات الشرطة والنجدة وكذلك الاجهزة الاستخبارية بتسيير دوريات مكثفة ومستمرة في اسواق الموصل والاحياء والمناطق كافة بنحو دوري ويومي وخاصة اوقات الليل والاوقات المتأخرة لكبح اجنحة المجرمين بأي وقت وأي مكان".

مع الدعوة الى "جميع المواطنين الشرفاء والمخلصين بالتعاون الجاد والمستمر مع جميع القطعات المتواجدة في جميع المناطق والتقاطعات والاحياء والازقة، والابلاغ عن أي عمل مخل بأمن المحافظة وأي شبهات وأي مجموعة اوافراد تريد زعزعة امن الوطن والمحافظة والمواطن وذلك لخدمة العراق والعراقيين وخدمة مدينتنا الغالية ام الربيعين والحفاظ عليها وقطع دابر ويد كل من يسعى للعبث بامنها واستقرارها".

منح الإجازات الدراسية لطلبة الدراسات العليا

بغداد ـ الصباح الجديد:

أعلن محافظ بغداد عطوان العطواني، عن انجاز جميع معاملات منح الإجازات لطلبة الدراسات العليا لمديريات التربية والزراعة في العاصمة والبالغ عددها 1500 معاملة.

وقال العطواني في بيان اطلعت عليه " الصباح الجديد"، إن "محافظة بغداد استطاعت وبوقت استثنائي وبتضافر جهود العاملين في المحافظة انجاز 1500 معاملة للطلبة الراغبين بإكمال دراساتهم العليا في مديريات التربية والزراعة". وأشار العطواني إلى "إتمام إصدارها وتفريقها بحسب جداول مدققة ومنظمة"، مؤكدا أنه "تم تسليمها إلى كافة المديريات يوم أمس الخميس".

هزة أرضية بقوة 3.5 تضرب ذي قار

بغداد ـ الصباح الجديد:

اعلنت الهيئة العامة للانواء الجوية والرصد الزلزالي، عن تسجيلها هزة ارضية بقوة 3.5 درجات على مقياس ريختر.

وقالت الهيئة في بيان نشر على موقعها الرسمي واطلعت عليه "الصباح الجديد" ان "مراصدنا الزلزالية سجلت حدوث هزة أرضية بلغت قوتها 3.5 درجات على مقياس ريختر"، مبية ان "المواطنين في قلعة سكر بالمحافظة شعروا بالهزة".

واضافت الهيئة ان "قلعة سكر تبعد عن الهزة 19 كم الى الشمال الشرقي وعن الفجر 22 كم شرق و30 كم جنوب شرق الحي"، مشيرة الى ان "الهزة لم تحدث اية اضرار مادية".

الطقس صحو والحرارة 39 مئوية

بغداد ـ الصباح الجديد:

توقعت هيئة الأنواء الجوية وارصد الزلزالي، ان يكون طقس الأيام الاربعة المقبلة وهي من أوائل أيام شهر رمضان في العراق، صحواً مع ارتفاع بدرجات الحرارة.

وذكر بيان للهيئة اطلعت عليه "الصباح الجديد"، أن "طقس اليوم الأحد، سيكون في المناطق كافة صحواً مع قطع من الغيوم، ودرجة الحرارة العظمى المتوقعة في مدينة بغداد 39 مُ".

تتمات ص1

القوّات المشتركة تستعد لاقتحام الموصل القديمة بعد انتهائها من تحرير ثلاثة أحياء في أيمن المدينة

وأضاف الطليباوي لصحيفة "الصباح الجديد" إن" فصائل وقوات الحشد الشعبي اللواء ٤٢ باشر باقتحام قرية العدنانية شمالي البعاج بعد محاصرتها بنحو كامل "مبينا إن" قوات اللواء ٤٢ فجرت سيارة رصد واستطلاع على مشارف القرية فيما فجر طيران الجيش على وفق معلومات استخبارات الحشد الشعبي سيارة تحمل سلاحاً رشاشاً متوسط الحجم على مشارف العدنانية".

وأعلن الحشد الشعبي، أمس السبت، عن تحرير مجمع دوميز السكني وقاعدة سنجار العسكرية شمالي البعاج.

وقال موقع الحشد في بيان تلقت صحيفة "الصباح الجديد" نسخة منه، إن "قوات الحشد الشعبي تمكنت، من تحرير مجمع دوميز السكني وقاعدة سنجار العسكرية شمالي البعاج".

وكان الجهد الهندسي قد باشر، أمس السبت , بتطهير طريق سنجار _ البعاج، غرب الموصل بعد تحريره من قبل الحشد الشعبي.

وأكد المتحدث باسم العمليات المشتركة العميد يحيى رسول الخميس الماضي ، إن الأيام القليلة المقبلة ستشهد تحرير ماتبقى من مدينة الموصل على الرغم من صعوبة المعارك بسبب عدم تمكن دخول الآليات والدبابات إلى الأحياء التي تقع تحت سيطرة داعش الإجرامي.

العراق وإسبانيا يؤكدان أهمية تبادل الخبرات وتعزيز التعاون بين البلدين

وأكد الجعفري "أهمية التعاون، وتفعيل اللجان البرلمانية بين البلدين، وتبادل الخبرات والتجارب البرلمانية بين البلدين".

من جانبها، أكدت نوغيرا أن "لدى اسبانيا أهدافا مشتركة مع العراق في الجانب السياسي والأمني، ولديها رغبة حقيقية في تعزيز التعاون خدمة للشعبين الصديقين". لافتة الى "استمرار دعم اسبانيا للعراق في حربه ضد عصابات داعش الإرهابية، والاستعداد للمساهمة في إعادة إعمار المدن العراقية وتوفير الأمن والاستقرار فيها". وفقا للبيان.

التحالف الدولي يؤكد التزامه سياسياً وعسكرياً مع العراق بتدمير العدو المشترك

مبينا ان "معركة الموصل كانت طويلة وشاقة وحارب العراقيون بشجاعة وعانى المدنيون الأبرياء كثيرا منها".

وأكد ديلون انه مع وجود ائتلاف دولي وقوي ومتزايد وملتزم سنواصل الضغط حتى نحقق هزيمة داعش" مثمناً "مساهمات السعودية لدعم جهود التحالف الدولي وخاصة تعزيز المراقبة للحدود مع العراق منعا لتسلل المقاتلين".

واكد ديلون ان هزيمة داعش هو جهد دولي تبذله 71 دولة بما في ذلك احدث الأعضاء في حلف شمال الاطلسي اضافة الى اثيوبيا وجيبوتي".

مقتل مفتي البعاج مع أربعة من مرافقيه بضربة جوية

وفي سياق آخر أعلنت خلية الإعلام الحربي، عن مقتل 46 "إرهابيا" وتدمير أربع عجلات بقصف جوي غرب مدينة الموصل.

وقالت الخلية في بيان اطلعت عليه "الصباح الجديد"، إن "طيران الجيش وجه ضربة جوية لإسناد قطعات الحشد الشعبي أسفرت عن قتل 46 إرهابياً وتدمير أربع عجلات اثنان منها مفخخة في منطقتي البعاج والقيروان".

وأضافت الخلية أن القصف أسفر أيضا عن "حرق دراجتين ناريتين وإعطاب أحاديتين ومعالجة مفرزة هاون". من جانب آخر قال المتحدث باسم التحالف الدولي العقيد. ريان ديلون، ان "يفقد داعش وفي وقت قريب جداً أكبر معقل له على الاطلاق ليحل العلم العراقي محل رايته السوداء في شتى أنحاء مدينة الموصل".

وذكر العقيد ديلون في تصريح صحفي، أن "قوات الامن العراقية أحرزت تقدماً مطرداً" مشيراً الى "انها تواجه عدواً شرساً ويائساً في أضيق وأصعب المناطق التي طهرتها في هذه الحملة حتى الآن".

وأكد ان "التحالف الدولي ملتزم سياسياً وعسكرياً بالكامل بتدمير العدو المشترك وسيستمر في النمو فيما يواصل التقدم للتغلب على داعش والسيطرة على اراضيه وتفكيك شبكاته".

واوضح ان "قوات التحالف واصلت تقديم الدعم لقوات الأمن العراقية حيث نفذت 34 ضربة جوية في الأسبوع الماضي" مبيناً ان "معركة الموصل كانت طويلة وشاقة وحارب العراقيون بشجاعة وعانى المدنيون الأبرياء كثيراً منها".

وأكد ديلون انه مع وجود ائتلاف دولي وقوي ومتزايد وملتزم سنواصل الضغط حتى نحقق هزيمة داعش" مثمنا "مساهمات السعودية لدعم جهود التحالف الدولي وخاصة تعزيز المراقبة للحدود مع العراق منعا لتسلل المقاتلين".

واكد ديلون ان هزيمة داعش هو جهد دولي تبذله 71 دولة بما في ذلك احدث الأعضاء في حلف شمال الاطلسي بالاضافة الى اثيوبيا وجيبوتي".

وكانت قيادة عمليات نينوى، أعلنت اليوم السبت إنطلاق جحافل القوات المشتركة لتحرير ماتبقى من الاحياء غير المحررة في الساحل الايمن للموصل حيث اقتحمت قوات الجيش حي الشفاء والمستشفى الجمهوري واقتحمت قوات الشرطة الاخادية حي الزنجيلي واقتحمت قوات مكافحة الارهاب حي الصحة الاولى.

الأوقاف النيابية: تعديل "الأحوال الشخصية" يطال أربعة ملفات شرعية

ولفت إلى أن "هذه الاحكام تتعلق بالزواج والطلاق والوصية والارث"، لافتاً إلى أن "اعضاء اللجنة من جميع التوجهات السياسية والدينية والمذهبية يساندون تمرير المقترح".

وأورد المولى أن "التعديل يأتي متفقاً مع توجهات العديد من الدول الاسلامية مثل الكويت وباكستان وافغانستان ودول اخرى".

وأفاد المولى بأن "وجهة نظرنا الموجودة في التعديل تتيح للمواطن عند ذهابه إلى المحكمة أن يتعامل مع القضايا الشرعية على وفق دينه أو مذهبه، كأحكام الطلاق فهناك اختلاف بين الفقهين الجعفري والحنفي بخصوص ايقاعه عند الغضب أو تكرار لفظه لأكثر من مرة في واقعة واحدة".

وشدد عضو لجنة الاوقاف النيابية على أن "المحاكم تستقبل حالياً زواجات لفتيات باكرات من دون وجود ذويهن، لكن بموجب هذا التعديل فأنها ستطبق بالنسبة للمنتميات إلى المذهب الجعفري احكام هذا المذهب بضرورة موافقة ولي الامر".

ونفى بأن "يسمح القانون بزواج القاصرات كما يروج له في وسائل الاعلام، بل أنه يتعامل مع البلوغ وهو موضوع يختلف بين كل زمان ومكان".

وأوضح المولى ان "البلوغ في المناطق الحارة يكون في سن مبكرة، لكن لدينا بالعراق قد يحصل بعد سن 14 عاماً". مبيناً ان "الموضوع يخضع إلى الجوانب الطبية فهي التي تحدد أن الفتاة بالغة من عدمه".

أما بخصوص الاختلافات داخل المذهب الواحد، ذكر أن "المحاكم ستطبق بالنسبة للجعفريين رأي المرجع الاكثر انتشاراً عند نظر ما معروض امامها".

ومضى المولى إلى أن "قضايا اخرى محل خلاف بين المذاهب، سوف يتم حسمها بموجب هذا التعديل من بينها موضوع أمكانية التصرف بالاملاك التي تصبح وقفاً، فللجعفريين موقف يختلف عن الاحناف".

من جانبه، ذكر عضو اللجنة القانونية النيابية سليم شوقي في تصريح إلى "الصباح الجديد"، أن "تعديل القانون جاء متفقاً مع الدستور ولم يأت تنفيذاً لاجندات سياسية أو دعايات انتخابية مبكّرة".

وتابع شوقي أن "المادة 41 من الدستور نصت على أن العراقيين احرار في الالتزام باحوالهم الشخصية حسب دياناتهم أو مذاهبهم أو معتقداتهم أو اختياراتهم، واشترطت أن ينظم ذلك بقانون".

ولفت إلى أن "التعديل ما يزال موجوداً في اروقة لجنة الاوقاف النيابية طور النقاشات، وقد تم تقديمه بواسطة عدد من النواب".

وشدد عضو اللجنة القانونية على أن "المقترح لن يسمح بتعطيل قانون الاحوال الشخصية النافذ الذي يعد قانوناً جيداً لكن وضع خيارات في المسائل التطبيقية بحسب المذهب".

وخلص شوقي بالقول إن "الموضوع لن يقتصر على المذهب الجعفري، بل أنه يشمل الاديان ايضاً المسلمين والمسيحيين والصابئة والبهائيين وغيرهم من الاديان".

يشار إلى أن عضو لجنة المرأة والطفولة ريزان شيخ دلير في مجلس النواب اتهمت رؤساء كتل بمحاولتهم تمرير تعديل على قانون الاحوال الشخصية كبديل لقانون الاحوال الجعفري الذي جرى الحديث عنه نهاية الدورة النيابية السابقة، فيما أكدت أن المقترح الجديد يسمح بزواج الفتيات القاصرات.

"التوافق" يفضي للإبقاء على المفوضية الحالية لحين انتهاء مدة عملها القانونية

إضافة إلى موضوع أجهزة التسريع في كشف النتائج وغيرها من الأمور الأساسية التي تحتاج إلى وجود مجلس مفوضين".

ويتابع النائب عن كتلة المواطن حديثه قائلاً: "لجنة الخبراء البرلمانية قطعت شوطاً كبيراً في اختيار مجلس مفوضين جديد، وهي بصدد إجراء المقابلات الشفهية للمتقدمين، تمهيداً لاختيار مجلس جديد يتسلّم مهامه من المجلس الحالي".

ويكشف خلاطي عن "توافق لتقديم مجلس مفوضين جديد، وعدم التمديد لمجلس المفوضين الحالي"، مشيراً في الوقت ذاته إلى إن "تأجيل انتخابات مجالس المحافظات المقررة في أيلول المقبل أمر وارد جداً، نظراً لكون القانون الخاص بتلك الانتخابات لم يصدر حتى الآن (وقت إعداد التقرير)، وحاجة المفوضية إلى وقت لترتيب أمورها على ضوء القانون المرتقب".

في الطرف المقابل، استعرضت كتلة الأحرار البرلمانية أبرز الخيارات المطروحة بشأن ملف مفوضية الانتخابات.

وتقول النائبة عن كتلة الأحرار زينب الطائي إن كتلتها "لديها خيارين بشأن ملف مفوضية الانتخابات"، مشيرة إلى إن "الخيار الأول يتعلق بسحب الثقة عن المفوضية الحالية، بعد أن قدّمنا طلباً إلى هيئة رئاسة البرلمان بشأن ذلك".

وتتابع الطائي حديثها لـ"الصباح الجديد"، قائلة" :الخيار الثاني يتعلق بترشيح مجلس مفوضين جديد- من دون قبول ترشيح أعضاء المفوضية الحاليين- وتقديم المفوضية استقالتها فور تشكيل المجلس الجديد للمباشرة بعمله".

وتبيّن النائبة عن كتلة الأحرار إن "أحد هذين الخيارين سيتم العمل به، لكن ذلك يحتاج إلى توافق سياسي، لكسب تصويت الكتل السياسية داخل البرلمان بشأن سحب الثقة عن المفوضية الحالية من عدمه".

أما كتلة اتحاد القوى الوطنية، فكشفت عن "تدخلات سياسية" في اختيار أعضاء مجلس المفوضين الجديد، مؤكدة إن تلك التدخلات "تهدد" استقلالية المفوضية الجديدة.

وتقول النائبة عن اتحاد القوى الوطنية أشواق الجبوري إن "هناك إرادات سياسية تقف وراء عدم طرح مسألة التصويت على سحب الثقة من مجلس المفوضين الحالي في البرلمان، وتسعى إلى الإبقاء على المفوضية الحالية، فيما توجد إرادات سياسية أخرى تريد حل مجلس المفوضين قبل انتهاء مدة عمله القانونية".

وتبين الجبوري في حديث مع "الصباح الجديد"، إن "مسؤولية حسم هذا الملف تقع على عاتق هيئة رئاسة مجلس النواب"، لافتة في الوقت عينه إلى "تدخل الكتل السياسية في اختيار المرشحين لشغل عضوية مجلس المفوضين الجديد، الأمر الذي يهدد استقلال المجلس".

وتشير النائبة عن اتحاد القوى إلى "عدم وجود موقف محدد للكتل السياسية بشأن مسألة إقالة المفوضية الحالية من عدمها"، كاشفة عن "انقسام الكتل السياسية على نفسها بين مؤيد ومعارض".

الملف الأمني

ضبط عبوات ومواد تفجير جنوبي العاصمة بغداد * الإفراج عن محام مختطف ونجله وسط كركوك
مقتل مدنيين اثنين بانفجار عبوة شرقي الرمادي * الطيران يقصف أوكار الإرهابيين غربي نينوى

بغداد – عمليات تفتيش

ذكر مصدر امني في الشرطة العراقية امس السبت ان القوات الامنية ضبطت عبوات ناسفة ومواد تفجير بمناطق متفرقة جنوبي العاصمة بغداد.

وافاد المصدر ان "القوات الامنية في فرقة المشاة 17، نفذت واجب تفتيش ضمن مناطق (العكيدات، الكراكزة، بزايز العبيد، السيد عبد الله) ضمن قاطع جنوب بغداد نتجت عنه معالجة 6 عبوات ناسفة والعثور على 15 بطارية تفجير للعبوات صغيرة".

واضاف المصدركما تم العثور على "50 خريطة الكترونية صغيرة، و15 قرصCD ، ودوائر كهربائية تعمل مضاد للتشويش مع قاذفتين صاروخ ستريلا، وقذيفة مدفع عيار 130 ملم وحشوة قاذفة".

ديالى – اسقاط مسيرة

اعلن مصدر امني في شرطة محافظة ديالى امس السبت عن إسقاط طائرة مسيرة لتنظيم "داعش" في تلال حمرين شمال شرقي المحافظة.

وقال المصدر إن "مفارز قتالية من لواء 110 في الحشد الشعبي نجحت في اسقاط طائرة مسيرة لتنظيم داعش في تلال حمرين في محيط ناحية السعدية (65 كم شمال شرقي بعقوبة)".

وأضاف المصدر أن "الطائرة تم اسقاطها بعد رصدها واطلاق النيران عليها".

مؤكدا أن "الحشد اسقط العديد من طائرات داعش المسيرة خلال الاشهر الماضية في عدة مواقع ضمن حدود محافظة ديالى".

كركوك – عملية اختطاف

افاد مصدر أمني في شرطة محافظة كركوك امس السبت، بأنه تم الإفراج عن محام ونجله بعد ساعات على اختطافهما من قبل مسلحين.

وقال المصدر إن "المسلحين الذين قاموا، فجر يوم امس بخطف محام ونجله من وسط منزله في حي عدن أفرجوا عنهما بعد ساعات على اختطافهما وسط المحافظة".

وأضاف المصدر الذي طلب عدم الكشف عن اسمه، أن "الخاطفين تركوا المحامي ونجله على الطريق الرابط بين كركوك وناحية ليلان جنوب شرقي كركوك وان القوات الامنية فتحت تحقيقاً بالحادثة"، متابعاً أن "المسلحين سرقوا مبلغاً مالياً ومصوغات ذهبية من منزل المحامي".

بابل – خطة امنية

اكدت قيادة شرطة محافظة بابل امس السبت اتخاذ إجراءات وتدابير أمنية مشددة قرب الأسواق والمساجد والحسينيات وأماكن تشهد تجمعات بشرية كبيرة خلال شهر رمضان المبارك، في حين طالبت المواطنين "بالتعاون لإنجاح الخطة".

وقال الناطق باسم القيادة، العقيد عادل الحسيني، ان الشرطة أنهت جميع الاستعدادات لتطبيق خطة أمنية جديدة تنفذ بمناسبة شهر رمضان"، مبيناً أن "الخطة تشمل تشديد الإجراءات الأمنية وتضمين الجهد الاستخباراتي في الأماكن التي تشهد إقبالاً كبيراً لاسيما "المساجد والحسينيات والمناطق الترفيهية والاسواق التي تزدحم في شهر رمضان".

صلاح الدين – انفجار ناسفة

افاد مصدر محلي في محافظة صلاح الدين امس السبت، بأن أحد أبرز خبراء تصنيع العبوات الناسفة في تنظيم "داعش" قُتل بانفجار عبوة أثناء محاولته نصبها شرقي المحافظة.

وقال المصدر المحلي إن "أحد أبرز خبراء تصنيع العبوات الناسفة في تنظيم داعش والملقب بالأعرج وهو عراقي الجنسية قُتل بانفجار عبوة ناسفة أثناء محاولته نصبها في طريق زراعي قرب قرية سبيعات على الحدود مع ديالى شرقي المحافظة ".

وأضاف المصدر الذي طلب عدم الكشف عن اسمه، أن "السبيعات قرية خالية من السكان منذ اجتياحها من قبل داعش قبل نحو ثلاث سنوات ورغم تحريرها قبل أشهر الا انه لم يجري مسكها ما دفع داعش للتسلل اليها والانتشار بداخلها".

الانبار – انفجار عبوة

اكد مصدر امني في شرطة محافظة الأنبار امس السبت، بأن مدنيين اثنين قتلا بانفجار عبوة ناسفة جنوب الفلوجة.

وقال المصدر إن "عبوة ناسفة من مخلفات داعش انفجرت على مدبين اثنين خلال مرورهما بالقرب منها في منطقة النعيمية جنوب الفلوجة (40كم شرق الرمادي)".

وأضاف المصدر الذي طلب عدم الكشف عن اسمه، ان "الانفجار اسفر عن مقتلهما في الحال"، لافتا الى أن "قوة امنية نقلت الجثتين الى الطب العدلي".

نينوى – ضربة جوية

اعلن مصدر محلي في محافظة نينوى امس السبت، عن مقتل ما يسمى بـ"المفتي الشرعي" لتنظيم "داعش" في قضاء البعاج غربي محافظة نينوى بضربة جوية.

وقال المصدر الامني ان "المفتي الشرعي العام في تنظيم داعش داخل قضاء البعاج في محافظة نينوى قتل مع أربعة من مرافقيه بضربة جوية استهدفت مركبته في الجانب الشرقي للقضاء".

وأضاف أن "القوة الجوية وطيران الجيش لعبا دوراً محورياً في استهداف القيادات البارزة في تنظيم داعش داخل وخارج البعاج بعد رصد ومتابعة استخبارية".

الإعمار ترأس اجتماع تأهيل مركز التدريب العراقي الكوري

بغداد ـ الصباح الجديد:

ترأس وكيل وزارة الاعمار والاسكان والبلديات العامة المهندس دارا حسن رشيد يارا في مكتبه بمقر الوزارة ، الاجتماع الثاني الخاص بتأهيل مركز التدريب العراقي الكوري بحضور رئيس الوكالة الكورية للتعاون الدولي (كويكا) (الجهة الممولة للمشروع) جو كوانك كيول ومعاونه لي سونك هوسن.

وقال الوكيل انه تم في الاجتماع الذي حضره مدير عام التدريب المهني عن وزارة العمل والشؤون الاجتماعية العراقية ، مناقشة عدد من المحاور الخاصة بعملية التأهيل ، اذ تم التأكيد على قيام وزارة العمل بمفاتحة وزارة التخطيط حول الالیات التي سيتم فيها احالة المشروع للشركات التي ستنفذ المشروع ، كذلك مناقشة الامور الخاصة باعداد تصاميم المشروع وجداول الكميات وتقديمها للجانب الكوري وغيرها من المحاور الخاصة بالمشروع وبما يحقق انسيابية العمل والشفافية بين الجانبين .

أمانة بغداد تعدّ خطةً خدميةً لشهر رمضان المبارك

بغداد ـ الصباح الجديد:

اعلنت أمانة بغداد عن اعداد خطة خدمية خاصة بشهر رمضان المبارك ستنفذ من قبل الدوائر البلدية تتضمن مضاعفة العمل خلال نوبات الليل .

وذكرت مديرية العلاقات والاعلام ان « أمانة بغداد أعدت خطة خدمية ستنفذ من قبل الدوائر البلدية الأربع عشرة طوال أيام شهر رمضان المبارك تتضمن مضاعفة عملها خلال نوبات العمل الليلية التي تستمر حتى ساعات الصباح الأولى لتنفيذ الأعمال الخدمية كتنظيف وغسل الشوارع ورفع النفايات والانقاض وتأهيل شبكات الماء والصرف الصحي وتهيئة الحدائق العامة لإقامة الأمسيات الرمضانية بعد تجهيزها بالخدمات الضرورية وصيانة النافورات ».

واوضحت ان « امانة بغداد هيأت كل مستلزمات انجاح خطة الجهد الخدمي في شهر رمضان من آليات ومعدات وملاك بشري بالتنسيق مع قيادة عمليات بغداد.

السكك تخصص 500 قطعة سكنية لمنتسبيها في بغداد

بغداد ـ الصباح الجديد:

أعلنت وزارة النقل عن تخصيص 500 قطعة أرض سكنية لموظفي الشركة العامة للسكك داخل العاصمة بغداد ، مشيرةً إلى استمرارها في توزيع قطع الأراضي على موظفي التشكيلات في جميع المحافظات.

وقالت الوزارة في بيان اطلعت « الصباح الجديد» على نسخة منه، إن «وزير النقل كاظم فنجان الحمامي يشرف على تخصيص 500 قطعة أرض سكنية لموظفي الشركة العامة للسكك داخل بغداد».

وذكر الحمامي، أن «جهود الوزارة مستمرة في توزيع قطع الأراضي على موظفي التشكيلات في جميع المحافظات»، موضحاً أن «هذه الوجبة هي الأولى وستتبعها لاحقا وجبات اخرى».

شددت على أهمية الاستعانة بالتجارب والخبرات العربية والأجنبية

الصناعة تسعى لتنفيذ مشاريع ريادية تسهم في تحقيق التنمية الاقتصادية

المهندس محمد شياع السوداني

متابعة الصباح الجديد:

اكد وزير الصناعة والمعادن وكالة المهندس محمد شياع السوداني رغبة الحكومة العراقية بالتعاون مع دولة الامارات في مجالات الطاقة المتعددة واستعمالاتها من خلال تبادل الخبرات ونقل التكنولوجيا والاستفادة من التجارب الناجحة في دولة الإمارات بهذا المجال .

ولفت وزير الصناعة خلال لقائه وكيل وزارة الطاقة الاماراتي الدكتور مطر النيادي إلى أن العراق يمتلك مراكز بحثية متخصصة ومتطورة في مجالات الطاقة وملاكات كفؤة وذات خبرات متراكمة ، مشيرا إلى أهمية الاستعانة بالتجارب والخبرات العربية والأجنبية لتطوير هذه الامكانيات والارتقاء بالمراكز والدراسات البحثية والعلمية كونها ركيزة أساسية وهامة لتنفيذ مشاريع ريادية تخدم وتسهم في تحقيق التنمية الاقتصادية .

وبين الوزير السوداني الذي يجري حاليا زيارة عمل رسمية لدولة الامارات العربية أن العراق تجاوز المحنة وهو في اللحظات الأخيرة لإعلان النصر النهائي وطرد داعش الارهابي من آخر شبر من أراضيه الطاهرة وتحقق هذا من خلال وعي الشعب العراقي بكل مكوناته وإصرار القيادة العراقية على ضرورة مكافحة الإرهاب وإعادة السلم ، مشيرا إلى أن إدارة الحكومة الحالية امتازت بالمهنية والحرفية خلال توفير متطلبات الحرب وامور البلد الاخرى على الرغم من التحديات الكبيرة التي عصفت بالبلاد والوضع الاقتصادي الصعب الذي مر به ، وكذلك القيام بإصلاحات حقيقية لتجاوز المشكلات والمعوقات وفتح آفاق الاستثمار بتنويع مصادر الدخل والاستفادة من الفرص الكثيرة والواعدة في العراق .

واضاف وزير الصناعة إن العراق بلد غني ويمتلك موارد بشرية وطبيعية كبيرة وأنه قادر على النهوض ليكون محورا مهما في اقتصاد المنطقة والعالم ، مبديا الرغبة في تطوير العلاقات مع دولة الإمارات في ظل وجود نهضة وتقدم وتطور فيها ما يؤكد وجود خطط وإدارة ناجحة وقطاع خاص فاعل ، مؤكدا على وجود رؤية للنهوض بهذه العلاقات وزارة استثمارية تتضمن الفرص الاستثمارية لكل القطاعات في كل المحافظات مع وجود قطاع خاص لديه الرغبة لإيجاد شراكة مع الأشقاء في دولة الإمارات .

كما جرى خلال اللقاء بحث التعاون المشترك في مجالات الطاقة المتنوعة وإمكانية دعم القدرات العراقية المتخصصة بهذا المجال بحضور الوفد العراقي الرسمي المصاحب الذي يضم رئيس هيئة الاستثمار والمستشار الاقتصادي لرئيس الوزراء وعدد من المسؤولين الحكوميين ورجال الأعمال العراقيين إضافة إلى ممثل وزارة الخارجية في دولة الإمارات وسفير جمهورية العراق في أبو ظبي .

> **يمتلك العراق موارد بشرية وطبيعية كبيرة وأنه قادر على النهوض ليكون محورا مهما في اقتصاد المنطقة والعالم ، مبديا الرغبة في تطوير العلاقات مع دولة الإمارات**

من جانبه أعرب وكيل وزارة الطاقة الاماراتي عن رغبة بلاده وحكومته استعدادها للتعاون مع العراق الشقيق في جميع المجالات ودعمه بكل السبل والوسائل الممكنة بما يخدم مصلحة البلدين الشقيقين ، مؤكدا على أهمية ربط دول مجلس التعاون الخليجي مع العراق بالشبكة الكهربائية .

وكان وزير الصناعة والمعادن المهندس محمد شياع السوداني قد اشار خلال الاجتماع الموسع الذي عقده مع مسؤولي غرفة ابو ظبي للتجارة والصناعة سبل تدعيم الاستثمارات المشتركة لتنفيذ مشاريع استراتيجية وحيوية تخدم البلدين الشقيقين.

وأكد الوزير خلال الاجتماع على أن العراق يمتلك فرصا كثيرة وموارد طبيعية وبشرية كبيرة وان الحكومة العراقية جادة في تنويع مصادر الدخل ودعم القطاع الخاص كخيار استراتيجي وليس تكتيكي او مرحلي برغم التحديات والظروف الصعبة والازمات التي مر بها البلد وتأثيرها على مجمل الحياة العامة ومشاريع البنى التحتية في العراق ، مشيرا إلى توجه الحكومة نحو أجراء إصلاحات حقيقية من خلال مراجعة لكل القوانين والقرارات التي من شأنها أن تقدم مزايا وتسهيلات لرجال الأعمال والمستثمرين .

واشار السوداني الى أن أحد أهداف هذا الاجتماع هو مراجعة المشكلات والمعوقات التي واجهت رجال الأعمال والمستثمرين الإماراتيين ، لافتا في الوقت ذاته الى اعداد خارطة استثمارية توضح أغلب المشاريع وفي عموم محافظات العراق ، مؤكدا على أهمية استمرار الزيارات التجارية والمشاركة في المعارض الدولية إلى جانب أهمية خلق حالة تنظيمية بين رجال الأعمال في العراق والإمارات من خلال مجلس مشترك يضم رجال الاعمال العراقيين والإماراتيين ، مشددا على ضرورة الأخذ بنظر الاعتبار ودراسة كل الملاحظات والقضايا المطروحة خلال الاجتماع ومتابعتها.

الى ذلك استعرض رئيس هيئة الاستثمار في العراق الدكتور سامي الاعرجي التفاصيل الكاملة عن الفرص الاستثمارية المتاحة لعام 2017 في قطاعات الدولة جميع التسهيلات والمزايا الممنوحة للمستثمرين ورجال الأعمال .

من جهته أبدى مدير عام غرفة أبو ظبي للتجارة والصناعة رغبة بلاده بتطوير العمل الاقتصادي المشترك وحرصها على بذل كل جهد ممكن لإقامة شراكات اقتصادية واستثمارية تخدم التنمية الاقتصادية والاجتماعية المستدامة بين البلدين ، مؤكدا الاستعداد التام لدعم الشركات الراغبة بالعمل والاستثمار في الإمارات واهتمام ورغبة الشركات الوطنية بالاستثمار وتنفيذ المشاريع في العراق .

يتوقع زيادة العدد لـ200 ألف نهاية الموسم

رئيس الهيئة العليا للحج يعلن تفويج 160 ألف معتمر

بغداد ـ الصباح الجديد:

اعلن رئيس الهيئة العليا للحج والعمرة الشيخ الدكتور خالد العطية تفويج نحو 160 الف معتمر عراقي لغاية نهاية شهر شعبان ، متوقعا ان يصل العدد الى 200 الف معتمر عند نهاية الموسم.

وقال رئيس الهيئة في تصريحات صحفية امس السبت، انه" نتيجة للاستعدادات المبكرة التي قامت بها الهيئة لموسم العمرة الحالي، ووضع خطة لاستيعاب اكبر عدد من المعتمرين من خلال تسخير جميع امكانيات مكاتب الهيئة في بغداد والمحافظات في عملية تسجيل المعتمرين وتيسير ذهابهم الى الديار المقدسة بالاتفاق مع الخطوط الجوية العراقية استطاعت تفويج ما يقرب من 160 الف معتمر حتى الان".

وتوقع العطية "زيادة عدد المعتمرين خلال شهري رمضان وشوال الذي اضيف لموسم العمرة بقرار من المملكة العربية السعودية، بحيث يصل الى 200 الف معتمر، اي ان الزيادة عن العام الماضي ستكون بنحو 50 الف معتمر، وهذه فرصة لانعاش الاقتصاد العراقي والسياحة الدينية".

واشار رئيس الهيئة الى ان "الهيئة اتخذت جميع التحضيرات المطلوبة لذروة موسم العمرة المتمثلة بشهر رمضان الكريم وقامت بجدولة الرحلات المزمع تفويجها خلال هذا الشهر الذي يشهد اقبالا واسعا من الراغبين بتأدية مناسك العمرة".

واكد رئيس الهيئة على "اهمية اجراء الاستعدادات الكاملة من قبل الخطوط الجوية العراقية وتوفير العدد الكافي من الطائرات وطواقمها لاستيعاب العدد المتوقع، لافتا الى ان الهيئة لا تمانع استعمال النواقل الاخرى لنقل المعتمرين تسهيلا لتفويجهم ".

الاتصالات تعلن تشغيل مشروع ربط المنازل بالقابلو الضوئي

البصرة ـ الصباح الجديد:

أعلنت وزارة الاتصالات عن تشغيل مشروع ربط الدور السكنية في محافظات البصرة وذي قار والنجف بالقابلو الضوئي الذي يتم من خلاله تجهيز خدمات الانترنت والهاتف الأرضي واستقبال البث التلفزيوني، مؤكدة أن المشروع في طور التوسع ليشمل تدريجيا جميع المناطق والمحافظات.

وقال وزير الاتصالات حسن كاظم الراشد خلال الحفل الذي اقيم بالمناسبة إن «الوزارة تعلن عن تدشين مشروع (FTTH) الذي يعني ربط الدور السكنية للمواطنين بالقابلو الضوئي، وتشمل الخدمات التي يوفرها المشروع خدمة الانترنت بسرع عالية ، وخدمة الاتصالات عبر الهاتف الأرضي بالصوت والصورة، وخدمة استقبال بث القنوات التلفزيونية، بما فيها القنوات الرياضية المشفرة»، مبيناً أن «البصرة فيها أكثر من 13 ألف خط من هذا النوع تغطي مناطق القبلة وحي الجامعة وحي الجهاد وحي الضباط، وفي النجف لدينا سبعة آلاف خط منجز، وفي ذي قار هناك أربعة آلاف خط، منها 2800 خط منجز».

ولفت الوزير الراشد الى أن «الشركة المنفذة للمشروع نأمل منها أن تضع جدولاً زمنياً لتنفيذ المشروع»، مضيفاً أن «الحكومات المحلية والشركة العامة للاتصالات من الضروري أن تتابع وتراقب تنفيذ المشروع لأهميته».

من جانبه قال محافظ البصرة ماجد النصراوي ضمن كلمة له خلال الحفل الذي اقيم في فندق البصرة الدولي إن «مشروع (FTTH) ينطوي على أهمية كبيرة، ودول العالم سبقتنا في تنفيذ مشاريع من هذا النوع، وإن كان عدد الخطوط قليلاً، لكن ما تحقق لغاية الآن يعد خطوة بالاتجاه الصحيح»، عادا أن «وزارة الاتصالات من الضروري أن تفتح أبواب الاستثمار في هذا المجال لضمان وصول أطراف القابلو الضوئي الى جميع البيوت في البصرة، خاصة وأن المشروع سوف يحيي خدمة الاتصالات الأرضية مما يخفف من النفقات الباهظة للاتصالات عبر الهواتف المحمولة، كما أن المشروع يكتسب أهمية من الناحية الأمنية».

تقرير

توزيع 30 ٪من صكوك الفلاحين والمزارعين المسوقين

مراكز التسويق تواصل تسلمها لمحاصيل الحنطة للموسم الحالي

واسط ـ الصباح الجديد:

أعلن فرع الشركة العامة لتجارة الحبوب في محافظة واسط عن توزيع 30% من نسبة صكوك الفلاحين المسوقين لمحصول الحنطة للموسم الحالي .

واوضح مدير الفرع حسين فرحان كريم خلال الجولات الرقابية والتفتيشية التي يقوم بها فريق من دائرته وبعضوية دائرة المفتش العام في الوزارة لمتابعة سير عمل الخطة التسويقية لهذا الموسم ، بأنه تم تحويل المبالغ المخصصة لتسويق الحنطة من المصارف الحكومية الى حساب فرع الشركة في المحافظة بعد الحصول على أشعار الصرف لدفع مستحقات الحنطة للفلاحين .

وقال مدير الفرع بأنه تم رصد 159 مليار دينار لتغطية نفقات تسلم الحنطة لهذا الموسم وتم توزيع أكثر من 48 مليار دينار لغاية الآن ويعتمد توزيع الصكوك على الخطة التسويقية المعده بحسب الخطة التسويقية من قبل الشركة العامة لتجارة الحبوب والخطة الزراعية لوزارة الزراعة .

وأشار مدير الفرع إلى أن هذه المبالغ وزعت على ست مراكز تسويقية في المحافظة وهي صومعة واسط ومركز تسويق النعمانية والمجمع المخزني ومركز تسويق مطار النعمانية ومركز تسويق السوادة ومركز تسويق الصويرة ، لافتا الى أن فرع دائرة الرقابة التجارية في شركة تجارة الحبوب يقوم بتدقيق ومطابقة أسماء المسوقين مع هوية الاحوال الشخصية قبل صرف الصكوك تلافيا لحدوث مشكلات في عملية الصرف .

ووجه مدير الفرع أدارة الفرع بمخاطبة وزارة الزراعة وديوان الرقابة المالية الاتحادي لتصحيح اسماء المسوقين لديها لأنه تم الاعتماد على القرص المرسل من قبل وزارة الزراعة المعد للخطة الزراعية لهذا الموسم .

على صعيد متصل اعلنت الشركة العامة لتجارة الحبوب في وزارة التجارة عن مباشرة فرعها في محافظة الانبار بتسلم اولى كميات الحنطة المحلية المسوقة الى المركز التسويقي فيها

واوضح مديرعام الشركة هيثم الخشالي للمركز الخبري ان ملاكات سايلو الرمادي الفنية والادارية قامت بتسلم اولى الكميات المسوقة من الحنطة المحلية وذلك بعد تحرير المحافظه من دنس داعش الارهابي ، مبينا ان تسلم الحنطة المحلية لغرض انتاج رغيف الخبز للعائلات الانبارية .

من جهته التقى معاون مدير عام دائرة الرقابة التجارية عضو مجلس محافظة كربلاء ماجد سعدي المالكي لبحث سير العملية التسويقية وتسلم الحنطة المحلية من الفلاحين والمزارعين للموسم الحالي في محافظة كربلاء .

وقال معاون المدير العام شاكر سعدي شاكر بانه تم خلال اللقاء التطرق الى المشكلات والمعوقات التي تواجه الحملة التسويقية والعمل على ايجاد المعالجات الانية لها اضافة الى مناقشة صرف المستحقات المالية للفلاحين المسوقين للموسم الحالي 2017 وماله من اثر مادي ومعنوي لاستمرار العملية التسويقية بانسيابية كبيرة .

الى ذلك اعلنت الشركة العامة لتجارة الحبوب عن استمرار فرع الشركة في محافظة ديالى بتسلم الحنطة المسوقة من الفلاحين والمسوقين للموسم الحالي 2017 .

وقال المدير العام ان الكميات المسوقة بلغت 27 الفا و693 طنا من الحنطة توزعت بين درجة اولى 17318 و 7953 درجة ثانية و2163 طن درجة ثالثة فيما تم رفض 275 بطاقة بسبب عدم مطابقتها للتعليمات ـ مضيفاً ان الملاكات العاملة في سايلو بعقوبة كثفت جهودها من اجل تسلم الكميات المسوقة من الفلاحين والمزارعين وان عملية توزيع الصكوك الخاصة بمسوقي حنطة 2017 مازالت مستمرة حيث بلغت نسبة الانجاز 80%

كما اعلنت الشركة عن مواصلة سايلو الرصافة بمتابعة تنظيم دور دخول الشاحنات لغرض تسلم حمولاتها من الحنطة المحلية المسوقة وضمان سلامتها وعدم تاخر تفريغها والتجاوز والتلاعب بادوار الدخول.

وقال المدير العام ان كميات الحنطة المحلية المتسلمه في سايلو الرصافة من الدوائر الزراعية التابعة لمحافظة واسط في تاج الدين والعزيزية بلغت (42) الفا و909 اطنان حنطة بانواعها في حين بلغت الكميات المتسلمة للدوائر الزراعية في بغداد (12) الفا و447 طنا .

واضاف المدير العام ان قسم الحاسبة في مقر الشركة انجز محاضر احتساب اقيام الحنطة المسوقة لهذا العام والتي تعتمد على نتائج الفحص المختبري التي حددت درجات الحنطة المسوقة ونسب الخصم حيث تعمل حاليا المواقع التسويقية ببرنامج محاضر احتساب للفلاحين والمسوقين والتي بموجبها يتم تنظيم الصكوك للفلاحين ، مبينا رغبة شركته بربط شبكات العمل مركزيا التي لها مردود ايجابي بمنع جميع حالات التجاوز والاختراق التي قد يفكر فيها بعض ضعاف النفوس .

من جانب اخر باشر فرع الشركة في محافظة بابل بتجهيز مطاحن المحافظة بحصصها المقررة من الحنطة المحلية المتسلمة لهذا الموسم بعد قيام الملاكات الفنية بانجاز تجربة طحن الحنطة المستلمة وباشراف قسم السيطرة النوعية في مقر الشركة حيث بلغت الكميات المجهزة (3) الاف و932 طنا من أصل (23) الفا و374 طنا حصة شهر آذار وحسب الحاجه الفعلية للمحافظة .

محاصيل الحنطة

أعلن ارتفاع الأسعار في العراق بنسبة 5 ٪ قياسا لعام 2012

الجهاز المركزي للإحصاء ينجز تقرير الأرقام القياسية لأسعار المستهلك

عبد الزهرة الهنداوي

متابعة الصباح الجديد:

اعلنت وزارة التخطيط عن ارتفاع الاسعار في العراق بنسبة ٥٪ . فيما اشارت الى ان مؤشر التضخم ارتفع ايضا خلال شهر نيسان الماضي.

وقال المتحدث الرسمي باسم الوزارة عبد الزهرة الهنداوي في بيان اطلعت «الصباح الجديد» على نسخة منه ان «الجهاز المركزي للاحصاء انجز تقرير الارقام القياسية لاسعار المستهلك لشهر نيسان 2017، باعتماد سنة 2012 سنة اساس للاحتساب بدلا من سنة 2007 لكونها السنة التي شهدت تنفيذ المسح الاجتماعي والاقتصادي للاسرة في العراق وهي سنة مثلة للتغيرات في المستوى المعاشي للاسرة وهيكلية الانفاق الاستهلاكي العائلي والوضع الاقتصادي في البلاد بنحو عام» .

واوضح المتحدث الرسمي في بيانه ان «مسح الاسعار لشهر نيسان شمل ولاول مرة محافظة صلاح الدين بعد توقف منذ حزيران 2014، فيما لم يتم شمول محافظتي الانبار ونينوى بسبب الظروف السائدة فيها» . مضيفا ان «ارتفاع اسعار قسم الاغذية والمشروبات غير الكحولية جاء متأثرا بارتفاع اسعار مجموعة الخبز والحبوب بنسبة (0.5%) بسبب ارتفاع اسعار الرز وارتفاع اسعار مجموعة الخضروات بنسبة (13%) نتيجة ارتفاع اسعار الطماطة وارتفاع اسعار مجموعتي السكر والمنتجات السكرية والمشروبات غير الكحولية بنسبة (0.1%) لكل منهما». مشيرا الى ان «اسعار اللحوم والاسماك شهدت انخفاضا في اسعارها تراوح بين (0.7%) و(1.2%)، كما انخفضت اسعار مجاميع اللبن والجبن والبيض والزيوت والدهون والفواكه ومنتجات الاغذية الاخرى وكذلك الملابس والاحذية بنسب تراوحت بين (0.7%) و(2.5%)».

> الجهاز المركزي للإحصاء أنجز تقرير الأرقام القياسية لأسعار المستهلك لشهر نيسان 2017، باعتماد سنة 2012 سنة أساس للاحتساب بدلا من سنة 2007

واضاف الهنداوي ان «اسعار السكر والتبغ شهدت ارتفاعا بنسب تراوحت بين (0.3-0.4%)، وسجلت اسعار اقسام التجهيزات والاثاث والمعدات المنزلية والصحة والنقل والاتصال والتعليم والمطاعم هي ايضا انخفاضا في معدلات اسعارها بنحو طفيف لم يتجاوز (0.5%)». موضحا ان «قسمي الترفيه والثقافة والسلع والخدمات المتنوعة على مستوى اسعارهما».

وعزا الهنداوي «ارتفاع نسبة التضخم السنوي خلال شهر نيسان الماضي بالمقارنة مع الشهر نفسه من العام السابق 2016 وبنسبة (1%) إلى ارتفاع اسعار قسم الاغذية والمشروبات غير الكحولية بنسبة (0.6%) وارتفاع اسعار قسم التبغ بنسبة (6%) وارتفاع قسم السكر بنسبة (2.5%)».

لافتا الى ان «الرقم القياسي لاسعار المستهلك بلغ خلال شهر نيسان الماضي (105.1%) ما يعكس ارتفاع المستوى العام للاسعار بمعدل (5.1%) بالمقارنة مع عام 2012».

واشار المتحث الرسمي الى ان «معدل التضخم الاساس شهد انخفاضا خلال شهر نيسان الماضي بنسبة (0.2%) ، وارتفع بذات النسبة بالمقارنة مع شهر نيسان 2016».

على صعيد متصل أعلنت وزارة التخطيط عن ارتفاع طفيف في معدلات التضخم لشهر شباط بنسبة 0.2%، مبينة أن المسح لم يشمل محافظتي الأنبار ونينوى نتيجة الظروف الأمنية فيهما.

وقال الهنداوي إن «الجهاز المركزي للإحصاء التابع لوزارة التخطيط أنجز تقرير التضخم لشهر شباط الماضي 2017 على أساس جمع البيانات ميدانيا عن أسعار السلع والخدمات المكونة لسلة المستهلك من عينة مختارة من منافذ البيع في محافظات العراق كافة»، لافتا الى أن «هذه المعدلات تحتسب من السلع والخدمات التي تشمل الغذائية والإيجار والنقل والاتصالات والصحة والتعليم وغيرها مما يقتنيه المستهلك».

واضاف الهنداوي أن «مؤشرات التضخم لشهر شباط الماضي شهدت ارتفاعا طفيفا بنسبة 0.2% نتيجة ارتفاع اسعار الاغذية بنسبة 0.8% ، موضحا أن «التضخم السنوي شهد انخفاضا بنسبة 0.8% مقارنة بشهر شباط 2016»، مشيرا الى أن «المسح الذي أجري خلال شهر شباط لم يشمل محافظتي نينوى والأنبار بسبب وضعهما الأمني».

وكان الجهاز المركزي للإحصاء وتكنولوجيا المعلومات أعلن في كانون الثاني 2012، أنه سيباشر باستعمال المكننة في جمع الأسعار المختلفة وبأوقات زمنية محددة بدلا من الاستمارة الورقية المعمول بها سابقا، مؤكدا أن ذلك سيسهم في سرعة جمع الأسعار ودقتها، وتصحيح احتسابها في حال وجود أخطاء.

افتتاح الخط الأوتوماتيكي الحديث في معمل غاز بعقوبة

بغداد ـ الصباح الجديد:

افتتح المهندس علي العبودي مدير عام شركة تعبئة الغاز احدى تشكيلات وزارة النفط الخط الاوتوماتيكي الجديد في معمل غاز بعقوبة (تطورات واضحة المعالم في قطاع الغاز) برغم كل الصعوبات والظروف التي يمر به البلد الا ان هناك سواعد عراقية كانت ومازالت تبذل قصارى جهودها لاعمار الارض والانسان.

وهذا ما بدا واضحا في جهود منتسبي شركة تعبئة الغاز احدى التشكيلات المهمة في وزارة النفط التي تواصل الليل بالنهار في سبيل تقديم افضل الخدمات للوطن والنواطن . فهاهي اليوم تفتتح الخط الاوتماتيكي الحديث في معمل غاز بعقوبة .

وحضر حفل الافتتاح عدد من المسؤولين في المحافظة مما يشكل هذا الخط عاملا مهما في دعم الاقتصاد الوطني والصناعات العراقية اذ تبلغ الطاقة الانتاجية لهذا الخط (1200) اسطوانة بالساعة و(10) الاف اسطوانة في الوجبة الواحدة حيث يعد نقلة نوعية في عملية انتاج وتعبئة اسطوانات الغازالسائل كما ونوعا مما يسد حاجة المحافظة من مادة الغاز السائل .

إنجاز أعمال تأهيل شبكات الصرف الصحي أيسر الموصل

بغداد ـ الصباح الجديد:

اعلنت وزير الاعمار والاسكان والبلديات العامة عن انجاز جميع اعمال تأهيل وصيانة محطات وشبكات المجاري في الجانب الايسر من مدينة الموصل ، التي تضررت جراء الاعمال التخريبية التي قامت بها عصابات داعش الارهابية خلال فترة سيطرتها على المدينة .

وقالت المهندسة اوسي استمرارا للجهود التي تقوم بها الوزارة في محافظة نينوى لاعادة الحياة للمناطق المحررة ، قامت الملاكات الفنية والهندسية في مديرية مجاري نينوى خلال الاشهر الماضية بجهود استثنائية لاعادة تأهيل شبكات الصرف الصحي في الجانب الايسر بعد تحريره من دنس الارهاب

واشارت الى ان فرق الصيانة التابعة للمديرية وبالتعاون مع الجهد الهندسي في مديرية المجاري العامة اكملت اعادة تأهيل محطات الصرف الصحي وشبكات المجاري في حي الجزائر وهو آخر الاحياء في المدينة وبهذا تكون الوزارة قد اعادت العمل لجميع محطات الصرف الصحي المتضررة من الارهاب .

الجدير بالذكر ان مديرية المجاري العامة مستمرة في تنفيذ حملاتها الخدمية في المناطق المحررة بمحافظة نينوى للنهوض بالواقع الخدمي والعمراني خدمة لمواطني المحافظة .

الشعبية تطلق زيارة تفتيشية للجان الطبية المسائية

بغداد ـ زينب الحسني:

أخرجت دائرة العيادات الطبية الشعبية حملات تفتيشية واسعة على اللجان الطبية المسائية والعيادات الطبية الشعبية في بغداد خلال الربع الأول من العام الحالي لمراقبة عملها وطريقة توزيع الأدوية على مراجعيها .

وقال معاون مدير عام الدائرة للشؤون الفنية الدكتور شهاب احمد جاسم أن (الدائرة حققت خلال الربع الأول من هذا العام 74 زيارة تفتيشية شملت العيادات الطبية الشعبية والاستشارية واللجان الطبية المسائية لفحص السياقة والتعيين) .

وأشار إلى أن الفريق التفتيشي يقوم بمراقبة عمل العيادات من خلال متابعة آلية خزن الأدوية وكيفية الحفاظ عليها من التلف وطريقة تعامل الملاك الطبي والإداري مع المراجعين ورصد الحالات السلبية وتسجيل الشكاوى في حالة وجودها . مضيفا يتم رفع تقرير وتوصيات إلى المدير العام بعد انتهاء الزيارة التفتيشية لمعالجة الخلل وحل المشكلات والمعوقات في حالة وجودها .

وأكد جاسم أن عمل شعبة التفتيش يتضمن أيضاً النظر في حالة الشكاوى المقدمة من قبل المراجعين سواء في إثناء الزيارات التفتيشية أو الاتصال عن طريق الخط الساخن للدائرة وإيجاد الحلول لها وقد بلغت 50 شكوى خلال الربع الأول من هذا العام وتم اتخاذ المطلوب بشأنها .

فقدان سنوية سيارة

فقدت سنوية سيارة نوع مازده باص أجرة 14 راكبا والمرقمة (58638 ر) والصادره من مديرية مرور صلاح الدين باسم (محمد كريم جسام)، فمن يعثر عليها يرجى تسليمها الى جهة الإصدار.

فقدان هوية

فقدت الهوية الصادرة من مديرية توزيع كهرباء الجنوب باسم الموظف (داود بهلول حزام) والمرقمة بالرقم (80321940)، فمن يعثر عليها يسلمها لمصدرها مشكورا.

وزارة العدل
مديرية التسجيل العقاري العامة
دائرة التسجيل العقاري في الشامية
نموذج رقم (17) تسجيل العقاري
اعلان بيع عقار
1- التسلسل او رقم القطعة: 156/18 مقاطعة 5 المنفهان
2- المحلة او رقم واسم المقاطعة:
3- الجنس: هيكل غير مسقف
4- النوع: ملك صرف
5- المساحة: 300م2
6- المشتملات: هيكل
7- مقدار البيع: 45.000.000 خمسة واربعون مليون دينار.
ستبيع دائرة التسجيل العقاري في الشامية بالمزايدة العلنية العقار الموصوف اعلاه العائد للراهن ستة عباس صخيل لقاء طلب الدائن المرتهن مصرف الرشيد/ فرع الشامية والبالغ (23.822.255) ثلاثة وعشرين مليونا وثماني مائة واثنين وعشرين الفا ومائتين وخمسة وخمسين دينارا فعلى الراغب في الاشتراك فيها مراجعة الدائرة خلال (30) يوما اعتبارا من اليوم التالي لتاريخ نشر هذا الاعلان مستصحبا معه تأمينات قانونية نقدية او كفالة مصرفية لا تقل عن 10% من القيمة المقدرة للبيع البالغة (45.000.000) خمسة واربعون مليون ديناراً وان المزايدة ستجرى في الساعة (12) ظهراً من اليوم الاخير.
جاسم محمد جاسم
ملاحظ دائرة التسجيل العقاري في الشامية

1- العقار مرهون من الدرجة الاولى لصالح مصرف الرشيد/ فرع الشامية/ 45 لقاء مبلغ (30.000.000) ثلاثين مليون دينار.
2- العقار مرهون من الدرجة الثانية رهن اشخاص لقاء مبلغ (20.000.000) عشرين مليون دينار.

وزارة العدل
مديرية التسجيل العقاري العامة
دائرة التسجيل العقاري في الشامية
نموذج رقم (17) تسجيل العقاري
إعلان بيع عقار
1- التسلسل او رقم القطعة: 248/39 م5 المنفهان
2- المحلة او رقم واسم المقاطعة:
3- الجنس: ارض الدار مع بنائها
4- النوع: ملك صرف
5- المساحة: 320م2
المشتملات: ثلاث غرف وهول وحمام ومطبخ ومرافق صحية ومدخل طابوق مسقف مسلح ارضي وغرفتي نوم فوقاني
7- الشاغل: مالكي العقار
8- مقدار البيع: 70000000 سبعون مليون دينار
ستبيع دائرة التسجيل العقاري في الشامية بالمزايدة العلنية العقار الموصوف اعلاه العائد للراهن رضية جفات بريبر وآلاء ناظم نعمة لقاء طلب الدائن المرتهن بدر كاظم حسين البالغ (40000000 أربعين مليون) دينار فعلى الراغب في الاشتراك فيها مراجعة الدائرة خلال (30) يوماً اعتباراً من اليوم التالي لتاريخ نشر هذا الاعلان مستصحباً معه تأمينات قانونية نقدية او كفالة مصرفية لا تقل عن 10% من القيمة المقدرة للبيع البالغة (70.000.000) ديناراً وان المزايدة ستجرى في الساعة (12) ظهراً من اليوم الاخير.
جاسم محمد جاسم
ملاحظ دائرة التسجيل العقاري في الشامية

رئاسة محكمة استئناف بابل الاتحادية
لجنة تثبيت الملكية في القاسم
العدد/ 2 تسجيل مجدد/ 2017
اعلان
قرار تثبيت عائدية عقار تسجيل مجدد
اصدرت لجنة تثبيت الملكية في قضاء القاسم قرارها المرقم 2 تسجيل مجدد/ 2017 المتضمن الحكم بتسجيل العقار المرقم 784 القاسم تسجيلا مجددا ارض وبناء وكملك صرف باسم طالبتي التسجيل المجدد (فوزية داخل صدام وهناء سالم علي) مناصفة بينهما وفقا لاحكام المادة 43/52 من قانون التسجيل العقاري المرقم 43 لسنة 1971 المعدل لذا نعلن القرار اعلاه بواسطة نشره في صحيفتين محليتين يوميتين فعلى من لديه اعتراض على القرار المذكور وخلال الفترة اعلاه البالغة ثلاثين يوما من اليوم التالي لتاريخ نشره في الصحف المحلية تقديم اعتراض لدى رئاسة محكمة استئناف بابل الاتحادية بوقوع الطعن على القرار المذكور لديها وبعكسه يكون القرار قد اكتسب الدرجة القطعية وستباشر ملاحظية التسجيل العقاري في القاسم بتسجيل العقار وفقا لقرار تثبيت العائدية وحسب الاصول
القاضي
عبيد صبري جمر

محكمة الاحوال الشخصية في المحاويل
العدد/ 994
اعلان
الى المفقود/ مهند عبد العظيم شافي قدمت زوجتك المدعوة (سندس طه شافي) بتاريخ 2017/5/4 طلبا الى هذه المحكمة تروم فيه نصبها قيمة عليك وعلى اولادك القاصرين كل من (عبدالملك وعبد الرحمن ورهف ورفيف ودنيا وهديل واستبرق) وذلك لفقدانك بتاريخ 2016/9/17 وثبوت ذلك بالاوراق التحقيقية وشهادة الشهود لذا اقتضى حضورك الى هذه المحكمة خلال مدة ثلاثين يوما من تاريخ تبلغك وبعكسه تقوم المحكمة باكمال الاجراءات القانونية بحقك واصدار الحجة
القاضي
تركي هادي جعفر

محكمة الاحوال الشخصية في المحاويل
العدد/991
اعلان
الى المفقود/ عبد الجبار عبد العظيم شافي
قدمت زوجتك المدعوة (احلام ثابت خيري) بتاريخ 2017/5/4 طلبا الى هذة المحكمة تروم فيه نصبها قيمة عليك وعلى اولادك القاصرين كل من (يوسف وحمزة واحمد ومحمد) وذلك لفقدانك بتاريخ 2016/8/18 وثبوت ذلك بالاوراق التحقيقية وشهادة الشهود لذا اقتضى حضورك الى هذه المحكمة خلال مدة ثلاثين يوما من تاريخ تبلغك وبعكسه تقوم المحكمة باكمال الاجراءات القانونية بحقك واصدار الحجة
القاضي
تركي هادي جعفر

مجلس القضاء الاعلى
رئاسة محكمة استئناف القادسية الاتحادية
محكمة بداءة الديوانية
العدد: 591/ب/2017
التاريخ: 2017/5/25
اعلان
المدعون/ هناوي حسن يونس
المدعى عليهم/ 1- رحيمة تركي فرهود اصالة عن نفسها وحسب وصايتهما على القاصرين بكر وعدنان وطارق وعثمان وعمر وكريمة ورابحة وانتصار اولاد وبنات تركي وفرهود 2- الشخص الثالث مدير عام رعاية القاصرين
اصدرت محكمة بداءة الديوانية القرار المرقم 591/ب/2015 والمؤرخ في 2015/4/2 والمتضمن إزالة شيوع العقار المرقم 4466/22م/18 صدر اليوسفية ولتكول المزايدة هناوي حسن يوسف واستنادا لاحكام المادة 102 من قانون التنفيذ عليه تقرر نشر هذا الاعلان بصحيفتين محليتين يوميتين فمن يرغب بالشراء مراجعة هذه المحكمة خلال مدة 30 يوم تبدأ من اليوم التالي للنشر مستحصباً معه التأمينات القانونية البالغة 10% من القيمة المقدرة للعقار والبالغة ستون مليون دينار ان لم يكن شريكا فيه بصك مصدق وشهادة الجنسية العراقي وستجري المزايدة الساعة الثانية عشرة من ظهر اليوم الاخير للاعلان ويتحمل المشتري اجور الاعلان والمناداة.
الأوصاف/ العقار مفرز الى دارين بصورة غير رسمية الدار الاولى ستتكون من استقبال وصالة ومطبخ وغرفة نوم عدد اثنان والدار الثانية تتكون من مرافق صحية ومخزن وغرفة نوم وهول مسقف وساحة مكشوفة مبني بالطابوق ومسقف بالشيلمان والعقار قديم مساحته 66/198م2 يقع في حي النهضة الثانية مشغول والشاغل يرغب بالبقاء بعد بيع العقار.
القاضي
حسام خليل عبد الرضا

مجلس القضاء الاعلى
رئاسة محكمة استئناف القادسية الاتحادية
محكمة بداءة الديوانية
العدد: 245/ب/2017
التاريخ: 2017/5/22
الى المدعى عليهم
1- حامد محمد عبد الله
2- نجاح محمد عبد الله
3- جاسم محمد عبد الله
4- عبد الصاحب محمد عبد الله
5- نادية عزيز حسين
تبليغ
اقام المدعي ماجد عبد الرزاق مجيد الدعوى المرقمة 245/ب/2017 يطلب فيها ابطال التصرفات الجارية على العقار المرقم 26م/3 تقية ووضع اشارة عدم التصرف على العقار اعلاه ولمجهولية محل اقامتكم حسب شرح القائم بالتبليغ في مركز شرطة الزوراء بالعدد 6574 في 2017/5/1 واشعار المجلس المحلي لصوب الشامية وكتاب رئاسة محكمة استئناف بغداد الكرخ/ التبليغات القضائية بالعدد 2375 في 2017/5/4 واشعار المجلس المحلي لحي الخضراء التابع للمجلس البلدي لقاطع المنصور بالعدد 6188 في 2017/5/17 تقرر تبليغكم اعلاناً بصحيفتين محليتين يوميتين بالحضور في موعد المرافعة المصادف 2017/6/4 الساعة الثامنة صباحاً وعند عدم حضوركم او من ينوب عنكم قانوناً ستجري المرافعة بحقكم غيابياً وعلناً وحسب الاصول.
القاضي
مهدي صالح خضير

محكمة الاحوال الشخصية في البطحاء
العدد: 161/ش/2017
إعلان
أقامت المدعية (دلال نغماش جايد) الدعوى المرقمة في أعلاه ضد المدعى عليه (مسير خلاوي عاكول) أمام هذه المحكمة والتي تطلب فيها الحكم بالتفريق من المدعى عليه مسير خلاوي عاكول ولمجهولية محل إقامتك، قررت المحكمة تبليغك بصحيفتين محليتين يوميتين للحضور أمام هذه المحكمة بتأريخ 2017/6/1 الساعة التاسعة صباحا وعند عدم حضورك أو من ينوب عنك قانونا ستباشر المحكمة بنظر الدعوى بحقك غيابا وحسب الاصول.
القاضي
حسنين عبد ريسان

محكمة الأحوال الشخصية في سوق الشيوخ
العدد/ 1051/ش/2017
إعلان
الى المدعى عليها/ طيبه علي حنيش/ التي تسكن الثورة الناصرية سابقا مجهولة محل الإقامة حاليا
أقام المدعي (علي حنيش حسين) دعوى يطلب فيها قطع نفقة ولمجهولية محل إقامتك تقرر تبليغك بصحيفتين محليتين بموعد المرافعة القادم المصادف 2017/6/6 وفي حالة عدم حضورك سوف تجرى بحقك المرافعة غيابا وعلنا وفقا الاصول.
القاضي/ حسين محمد سلمان

محكمة بداءة الفهود
العدد: 39/ب/2017
الى/ المدعى عليه/ ناصر حمود جابر-الساكن الفهود سابقا
م/ تبليغ
أقام المدعي (عذاب عبادي عبود) الدعوى المرقمة 39/ب/2017 أمام هذه المحكمة والذي يطلب فيها تسجيل العقار ذي التسلسل 411/147 الفهود باسمه ولمجهولية محل إقامتك في الوقت الحاضر تقرر تبليغك بصحيفتين محليتين رسميتين للحضور أمام هذه المحكمة في موعد المرافعة الموافق 2017/6/15 الساعة التاسعة صباحا وعند عدم حضورك أو إرسال من ينوب عنك قانونا وبخلافه ستجرى المرافعة بحقك غيابا.
القاضي
عبد الله صالح ناصر

صندوق الإسكان العراقي/ فرع ذي قار
إعلان
الى: الشريكة/ اقبال شريف طاهر
اقتضى حضورك الى صندوق الإسكان العراقي فرع ذي قار/ الكائن في الناصرية/ حي الفداء/ الشارع العام مجاور دائرة الكهرباء، وذلك لتثبيت إقرارك بالموافقة على قيام شريكك السيد (جبار عنكوش عكروك) بالبناء على حصته المشاعة في القطعة المرقمة 7/5 44 مقاطعة- زاوية، لغرض تسليفه قرض الإسكان وخلال مدة أقصاها خمسة عشر يوما داخل العراق وشهر خارج العراق من تأريخ نشر الإعلان وبعكسه سوف يسقط حقك في الاعتراض مستقبلا.

من أجل وقف حركة احتجاجات العنف في الأراضي المحتلة

مئات المعتقلين الفلسطينيين يعلقون إضرابهم عن الطعام في السجون الإسرائيلية

متابعة الصباح الجديد:

علق مئات المعتقلين الفلسطينيين المضربين عن الطعام في السجون الاسرائيلية اضرابهم الذي بدأوه في 17 نيسان للمطالبة بتحسين اوضاعهم الحياتية داخل هذه السجون. كما اعلنت امس السبت مصادر فلسطينية واسرائيلية.

وقال رئيس نادي الاسير الفلسطيني قدورة فارس لوكالة فرانس برس ان «الاسرى علقوا اضرابهم عن الطعام بعد التوصل الى اتفاق بين لجنة الاضراب ومصلحة السجون الاسرائيلية».

واكدت متحدثة باسم ادارة السجون الاسرائيلية لوكالة فرانس برس تعليق الاضراب الذي كان يقوم به اكثر من 800 اسير فلسطيني في الايام الاخيرة.

ويتزامن تعليق الاضراب مع بدء شهر رمضان. كما يأتي بعد طلب تقدم به الرئيس الفلسطيني محمود عباس لوساطة اميركية من اجل وقف هذه الحركة الاحتجاجية التي يمكن ان تشعل العنف في الاراضي الفلسطينية اذا ادى الاضراب الى وفاة معتقلين.

وقالت الناطقة الاسرائيلية ان الاتفاق ابرم مع اللجنة الدولية للصليب الاحمر والسلطة الفلسطينية، وليس مع ممثلي الاسرى.

من جهته، اوضح نادي الاسير الفلسطيني وهيئة شؤون الاسرى الفلسطينية ان تعليق الاضراب جاء عقب مفاوضات بين ممثلين عن المعتقلين المضربين ومصلحة السجون الاسرائيلية استمرت لحوالي 20 ساعة في سجن عسقلان.

واوضح رئيس نادي الاسير الفلسطيني عيسى قراقع لوكالة الانباء الفلسطينية (وفا) ان المفاوضات جرت بين السلطات الاسرائيلية والقيادي في حركة فتح مروان البرغوثي المحكوم بالسجن المؤبد اربع مرات.

وقالت المتحدثة الاسرائيلية ان الاتفاق ينص على السماح للمعتقلين بزيارتين في الشهر مقابل زيارة واحدة من قبل. وكان هذا احد المطالب الرئيسية للمضربين عن الطعام.

في المقابل لم يحصل المضربون عن الطعام على امكانية الحصول على هواتف عامة في السجون كما كانوا يطالبون، حسب المتحدثة نفسها.

> **اوضح نادي الاسير الفلسطيني وهيئة شؤون الاسرى الفلسطينية ان تعليق الاضراب جاء عقب مفاوضات بين ممثلين عن المعتقلين المضربين ومصلحة السجون الاسرائيلية استمرت لحوالي 20 ساعة في سجن عسقلان**

خاض الاضراب اكثر من الف معتقل بدعوة من البرغوثي وانضم اليه الامين العام للجبهة الشعبية احمد سعدات وكريم يونس الذي يعتبر من اقدم المعتقلين الفلسطينيين.

ويقدر عدد المعتقلين الفلسطينيين في السجون الاسرائيلية بنحو 6500 معتقل بينهم عشرات النساء والاطفال، بينهم 29 معتقلا منذ ما قبل اتفاق اوسلو للسلام الذي وقع بين الجانبين الفلسطيني والاسرائيلي في 1993.

وقام الاسرى باضرابهم عن الطعام للفت النظر الى تردي اوضاعهم وادانة النظام القضائي الاسرائيلي المطبق على الفلسطينيين في الاراضي المحتلة.

وطالب المعتقلون الفلسطينيون في اضرابهم بوقف سياسة العزل الانفرادي، ورفع وقت زيارة الاهل، اضافة الى توفير هاتف عمومي يمكن المعتقلين الاتصال مع ذويهم، اضافة الى قضايا حياتية يومية.

ومن ضمن القضايا المطلبية التي رفعها المعتقلون، كانت وقف الاعتقال الاداري واطلاق سراح المعتقلين المرضى

وكان حوالى ثلاثين اسيرا فلسطينيا نقلوا الى المستشفى في الايام الاخيرة بسبب تدهور حالتهم الصحية، كما ذكرت ادارة السجون الاسرائيلية.

وكان الرئيس الفلسطيني الخميس صرح انه طالب المبعوث الاميركي لعملية السلام جيسون غرينبلات، بالتدخل لحل قضية الاسرى المضربين عن الطعام. والتقى عباس غرينبلات الخميس الماضي في رام الله بعد يومين على زيارة الرئيس الاميركي دونالد ترامب الى اسرائيل والاراضي الفلسطينية.

وقال عباس في اجتماع المجلس الثوري الخميس الماضي «وسطنا جميع العالم وآخر هذه الوساطات كان غرينبلات ، الذي ذهب إلى الحكومة الإسرائيلية ولم يأتنا حتى الآن بجواب. نرجو أن يأتي بجواب، وإنما أملنا ضعيف بأن يعطى هذا الجواب».

وعبر الناطق باسم اللجنة الدولية للصليب الاحمر جيزس سيرانو عن ارتياحه لانتهاء الاضراب. وقال لفرانس برس «انه يوم سعيد لنا جميعا، كنا قلقين من تدهور الوضع الصحي للمضربين».

واضاف ان «اللجنة الدولية للصليب الاحمر مستعدة لمساعدة الطرفين بخبرتها ودعمها التقني من اجل تنظيم زيارة ثانية» شهريا لعائلات المعتقلين.

وقال الكاتب عبد المجيد سويلم «اعتقد ان المعركة حسمت اليوم لصالح الاسرى رغم ان الجانب الاسرائيلي تفنن عن قصد في انتهاك حقوقهم الى ان وصل الى حدوده القصوى». واضاف ان «السلطات الاسرائيلية التي لم تكن تريد التفاوض مع ممثلي الاسرى باي ثمن، اجبرت على القيام بذلك».

واكد ان الامر الان مرهون بما اذا كانت اسرائيل « ستنفذ ما تم الاتفاق عليه مع الاسرى، ام انها ستماطل».

من جهته، قال المحلل هاني المصري ان «الاسرى حققوا انتصارا في ظل المعطيات المحيطة التي احاطت بهم خلال الاضراب». ولم يستبعد ان يكون الاميركيون قد تدخلوا مباشرة في المفاوضات.

وقال ان عباس «تدخل من خلال الاميركيين في اليومين الماضيين للضغط على الحكومة الاسرائيلية لقبول مطالب المعتقلين».

بباريس تحتضن اللقاء الأول لبوتين وماكرون والأجندة عريضة

باريس - وكالات:

أعلن الكرملين أن الرئيس فلاديمير بوتين سوف يزور فرنسا في الـ29 من مايو الجاري تلبية لدعوة من نظيره الفرنسي إيمانويل ماكرون وسيبحث مع الجانب الفرنسي القضايا الدولية والثنائية.

وأشار يوري أوشاكوف مساعد الرئيس الروسي، إلى أن زيارة بوتين إلى فرنسا سوف تتزامن مع افتتاح معرض ينظمه الإرميتاج الروسي في فرساي الفرنسية بمناسبة حلول الذكرى الـ300 لزيارة الإمبراطور الروسي بطرس الأكبر فرنسا والتأسيس للعلاقات الدبلوماسية بين البلدين.

وقال أوشاكوف: "لقد وجه الرئيس الفرنسي الدعوة لنظيره الروسي في الـ18 من الشهر الجاري خلال مكالمة هاتفية في أعقاب تنصيب ماكرون الذي اقترح على بوتين الاحتفال معا بالذكرى الـ300 لزيارة الإمبراطور بطرس الأكبر إلى فرنسا".

وأشار أوشاكوف إلى أن الرئيسين سوف يعقدان في مستهل اللقاء اجتماعا مصغرا للتعارف قبل جلسة موسعة سيعقبها مؤتمر صحفي مشترك للجانبين. وتابع: "سوف يركز الزعيمان خلال اللقاء بالدرجة الأولى على القضايا الدولية، وسيكرّسان حيزا كبيرا لبحث الأزمة الأوكرانية بما يخدم تحريك صيغة "نورمندي" للتسوية في البلد المذكور استنادا إلى اتفاقات مينسك.

إنقاذ 77 مهاجراً بعد تشبثهم بقاربهم الغارق ليومين

طرابلس - رويترز:

أعلن خفر السواحل الليبي أنه أنقذ الخميس الماضي 77 مهاجرا بينهم امرأة وطفل تشبثوا بقارب تعطل لمدة يومين قبالة ساحل مدينة الزاوية في غرب ليبيا. وقال أيوب قاسم، المتحدث باسم خفر السواحل في طرابلس: «انتشلت سبع جثث قرب القارب المنكوب».

ونقل قاسم عن ناجين قولهم إنهم تشبثوا بالقارب لمدة يومين حتى جرى إنقاذهم، موضحا أن القارب عجز عن الإبحار بسبب العدد الزائد للركاب. وأضاف قاسم: «يعاني بعض المهاجرين من حروق نتيجة البقاء في المياه وتحت الشمس لمدة طويلة. تلقوا علاجا طبيا بعد نقلهم إلى قارب تابع لخفر السواحل».

واعترض خفر السواحل الليبي امس الاول الجمعة طريق 562 مهاجرا من دول أفريقية جنوب الصحراء، كانوا على متن قارب خشبي قبالة ساحل مدينة صبراتة الواقعة غرب مدينة الزاوية الليبية.

أميركا تجري أول اختبار لاعتراض صاروخ باليستي عابر للقارات

واشنطن - رويترز:

قال مسؤولون أميركيون امس الاول الجمعة إن الولايات المتحدة ستجري اختبارا على نظام قائم للدفاع الصاروخي في محاولة لاعتراض صاروخ باليستي عابر للقارات هذا الأسبوع في وقت تحاول فيه كوريا الشمالية تطوير مثل هذا الصاروخ.

وتمثل هذه التجربة المقرر إجراؤها يوم الثلاثاء المقبل أول مرة تختبر فيها الولايات المتحدة اعتراض صاروخ باليستي عابر للقارات.

واستخدمت الولايات المتحدة نظام ميدكورس الدفاعي الأرضي الذي تديره شركة بوينج والذي يهدف إلى مواجهة هجمات دول مارقة مثل كوريا الشمالية لاعتراض أنواع أخرى من الصواريخ ولكن لم يكن بينها مطلقا صاروخ باليستي عابر للقارات.

وعلى الرغم من اعتقاد المسؤولين الأميركيين أن أمام بيونجيانج سنوات لإتقان خبرة التحكم في صاروخ باليستي عابر للقارات فإنها تحقق تقدما. وقال قائد وكالة المخابرات الدفاعية الأميركية الأسبوع الماضي إنه إذا تُركت كوريا الشمالية بلا رادع فإنها تسير في طريق «حتمي» نحو الحصول على صاروخ نووي قادر على ضرب الولايات المتحدة.

وزير خارجية الكويت يلتقي بأمير قطر سعياً لاحتواء خلاف خليجي

دبي - رويترز:

التقى وزير الخارجية الكويتي امس الاول الجمعة مع أمير قطر لإجراء محادثات تستهدف فيما يبدو تهدئة التوتر الذي تجدد بين قطر ودول خليجية بسبب سياستها تجاه إيران وجماعات إسلامية بالمنطقة.

وأبدت السعودية والإمارات غضبهما بعد أن نشرت وكالة الأنباء القطرية الرسمية تصريحات منسوبة لأمير قطر الشيخ تميم بن حمد آل ثاني ينتقد فيها السياسة الخارجية لترامب والتصعيد ضد طهران.

وقالت قطر إن التصريحات التي نشرت الثلاثاء الماضي «مفبركة» وإن الموقع الإلكتروني للوكالة التي نشرتها تعرض «للاختراق» في محاولة فيما يبدو لتشويه آراء الشيخ تميم.

لكن دولا خليجية من بينها السعودية سمحت لوسائل إعلامية تدعمها الحكومة بنشر التصريحات طوال يوم الأربعاء مما أثار غضب الدوحة وتسبب في حرب كلامية في وسائل الإعلام الخليجية.

وأرسلت الكويت التي توسطت من قبل في خلاف خليجي سابق مع قطر وزير خارجيتها الشيخ صباح الخالد الصباح لزيارة الشيخ تميم امس الاول الجمعة. وقالت وكالة الأنباء الكويتية الرسمية إنه أبلغ تحيات أمير الكويت لحاكم الشعب القطري دون أن تكشف عن المزيد من التفاصيل.

وقال مسؤول خليجي لرويترز الخميس الماضي إن أمير الكويت عرض أثناء محادثة هاتفية مع الشيخ تميم التوسط باستضافة محادثات لضمان عدم تصعيد الخلاف.ولم يتسن الوصول إلى مسؤولين حكوميين في الكويت للحصول على تعقيب.

وقال وزير الخارجية القطري الشيخ محمد بن عبد الرحمن آل ثاني الخميس الماضي في مؤتمر صحفي بالعاصمة الدوحة «نسعى لعلاقات خليجية متينة لأننا نؤمن بأن مصالحنا ومصيرنا واحد».

وللخلافات القطرية الخليجية تداعيات تتخطى حدودها إذ تستخدم دول الخليج نفوذها وثرواتها النفطية للتأثير على الساحة العربية ويمكن لطبيعة العلاقات بينها أن تؤثر على توازنات سياسية في ليبيا ومصر وسوريا والعراق واليمن.

زعيم المعارضة البريطانية يتعهد بتغيير السياسة الخارجية في حال فوزه

لندن - بي بي سي:

تعهد جيريمي كوربن، زعيم حزب العمال المعارض في بريطانيا، بتغيير السياسة الخارجية للبلاد إذا ما فاز حزبه في انتخابات الثامن من حزيران.

وتحدث كوربن عن وجود ارتباط بين انخراط المملكة المتحدة في حروب خارجية وبين الإرهاب في الداخل.

جاء ذلك بعد استئناف الأحزاب والحملات الانتخابية لأنشطتها بعد تعليقها عقب هجوم مانشستر الذي خلف 22 قتيلا وأكثر من 60 جريحا.

وقال كوربن إن «الكثير من الخبراء، بما في ذلك المتخصصين في مجالات الأمن والاستخبارات، ربطوا بين الحروب التي انخرطت فيها بريطانيا أو دعمتها أو شاركت فيها في الخارج والإرهاب في الداخل».

وأضاف «اللوم يقع على الإرهابيين بالطبع لكننا أيضا يجب أن نكون صادقين مع أنفسنا بشأن ما يهدد أمننا بالفعل».

ووعد كوربن بالتراجع عن القرارات -التي اتخذت في ظل حكومة المحافظين، بشأن خفض نفقات الشرطة.

وقال «سنغير سياساتنا في الداخل وفي الخارج»، مضيفا أن حكومته ستسلك نهجا مختلفا في السياسة الخارجية من ناحية وتجاه ميزانية الشرطة والخدمات الأمنية وخدمة الرعاية الصحية الوطنية «ان اتش اس» من ناحية أخرى.

وفي بداية خطابه، أشاد كوربن بردود الفعل «الملهمة» وبأولئك الذين هبوا لتقديم يد المساعدة في أعقاب الهجوم الإرهابي «شديد القسوة».

تقرير

قمّة الدول السبع الكبرى المنعقدة في صقلية تشهد خلافات كشفتها تصريحاته

ترامب يصف الألمان بأنهم سيئون جداً وينتقد شركاء بلاده في حلف الأطلسي

بروكسل - وكالات:

استعاد الرئيس الأميركي دونالد ترامب أسلوبه الهجومي خلال لقائه شركاء بلاده التجاريين أمس الاول الجمعة، فنعت الألمان بأنهم «سيئون جداً» لامتلاكهم فائضاً كبيراً في إطار التبادل مع الولايات المتحدة، ما أعاد تسليط الضوء على هذه النقطة الخلافية بين الجانبين خلال قمة مجموعة الدول السبع التي انعقدت في مدينة تاورمينا في جزيرة صقلية الإيطالية، كما جدد ترامب انتقاد شركاء بلاده في حلف شمال الأطلسي «ناتو» لفشلهم في رفع موازناتهم المخصصة للإنفاق العسكري.

وتحت عنوان رئيسي للقمة هو «بناء أسس الثقة المتجددة» بين دول المجموعة، حضر ملفا الإرهاب والأمن بقوة خلال المحادثات، غداة التفجير الانتحاري الذي استهدف مدينة مانشستر البريطانية الاثنين الماضي، وأسفر عن سقوط 22 قتيلاً. وبدا أن الدول السبع لا تمتلك خياراً سوى التكاتف في مواجهة الإرهاب بعدما اتجهت التحقيقات إلى مزيد من الربط بين اعتداء مانشستر والتفجيرات التي وقعت في باريس وبروكسل أخيراً، نظراً إلى تشابه العبوات المستخدمة في تلك الأحداث الإرهابية. كما كشف رئيس لجنة الأمن القومي في مجلس النواب الجمهوري مايك ماكول.

لكن ترامب بدا متردداً في تقديم دعم صريح لاتفاق الدفاع المشترك بين الدول الكبرى والذي جرى تفعيله مرة واحدة في أعقاب هجمات 11 أيلول 2001 على نيويورك وواشنطن. وأكد رئيس الوزراء الإيطالي باولو جنتيليوني الذي رأس القمة أن قادة الدول السبع يعتزمون «توجيه أقوى رسالة ممكنة في شأن بذلهم أقصى الجهود المشتركة لمكافحة الإرهاب». وأضاف: «نملك فرصة إعادة تأكيد أن التصرفات الجبانة لأولئك الذين قتلوا مراهقين حضروا حفلة موسيقية في مانشستر، لن ينتصروا على الحرية».

وعزا مراقبون تصعيد ترامب حدة خطابه، إلى استقباله بفتور أقل بكثير من الحفاوة التي لقيها خلال زيارته للشرق الأوسط أخيراً، واضطرار قادة مجموعة السبع إلى التعامل مع خيارات غير واضحة للرئيس الأميركي لدى مناقشة مواضيع خلافية، مثل التغير المناخي والتبادل التجاري والتعامل مع الهجرة غير الشرعية التي تُعتبر إيطاليا تحديداً إحدى الوجهات الرئيسية لها عبر البحر المتوسط.

وكان ترامب أرجأ إلى ما بعد قمة صقلية خياره الخاص بالتزام الولايات المتحدة خفض الانبعاثات الحرارية بموجب اتفاق باريس، كما تعارضت محاولته فرض حظر أميركي على سفر أشخاص من دول يعتبرها راعية للإرهاب، مع اعتبار رئيس الوزراء الكندي جاستن ترودو الهجرة مصدراً قوياً ودائماً للنمو.

وخيمت على القمة أجواء توتر مع تأكيد مستشار البيت الأبيض للشؤون الاقتصادية غاري كوهن، انتقاد ترامب ألمانيا خلال لقائه رئيس المفوضية الأوروبية جان كلود يونكر ورئيس المجلس الأوروبي في بروكسل.

وأوضح كوهن أن ترامب أبلغ المسؤولين الأوروبيين بأن لا شيء لديه ضد شعب ألمانيا باعتبار أن جذور عائلته من هذا البلد، لكنه عارض خلال اللقاء الممارسات التجارية للألمان. وردت المستشارة الألمانية بالإشارة إلى صعوبة التفاهم مع الرئيس الأميركي في قضية المناخ.

وكانت لافتة محاولة يونكر التخفيف من حدة تصريحات ترامب بقوله إن الرئيس الأميركي لم يستخدم كلمة سيئة تحديداً، بل تحدث على غرار آخرين عن الإنتاجية الفائضة لألمانيا، ولم يهاجمها، علماً أن ألمانيا تربط هذا الأمر بالقدرات التنافسية العالية لمنتجاتها والتي جعلت مبيعاتها تبلغ 253 بليون يورو العام الماضي، وهو رقم قياسي لها.

وبحث قادة مجموعة السبع مواضيع ملحة أخرى، بينها الحرب في سورية، وتهديدات كوريا الشمالية، وتزايد هجمات القرصنة الإلكترونية، وآليات تطبيق اتفاق باريس للمناخ، والهجرة، والحماية الاقتصادية، وخروج بريطانيا من الاتحاد الأوروبي «بريكسيت» والابتكار والتطوير المستدام.

إيران أكثر الرابحين

10 ملايين دولار يومياً عائدات العراق الإضافية من اتفاق خفض الإنتاج

عادت الاتفاقية النفطية على السعودية، أكبر منتج للنفط في «أوبك»، خلال الفترة نفسها بنحو 12.3 مليون دولار يوميا، يليها في المرتبة الثالثة العراق بعائدات إضافية تقدر بنحو 10.3 مليون دولار يوميا

بغداد ـ الصباح الجديد:

قالت الوكالة الدولية للطاقة إن عائدات العراق الإضافية تقدر بنحو 10.3 مليون دولار يوميا بفضل انتعاش أسعار النفط في الأسواق العالمية، مبينة أن الدول الأعضاء في منظمة «أوبك» كسبت خلال الربعين الماضيين 75 مليون دولار يوميا إضافة.

ويظهر رسم بياني نشرته وكالة «بلومبرغ» الاقتصادية استندت فيه لبيانات الوكالة الدولية للطاقة أن إيران، كانت أكثر الرابحين من اتفاق خفض الإنتاج، حيث حصلت على إيرادات إضافية خلال الربع الأخير من العام الماضي والربع الأول من العام الجاري بنحو 15 مليون دولار يوميا.

في حين، عادت الاتفاقية النفطية على السعودية، أكبر منتج للنفط في «أوبك»، خلال الفترة نفسها بنحو 12.3 مليون دولار يوميا، يليها في المرتبة الثالثة العراق بعائدات إضافية تقدر بنحو 10.3 مليون دولار يوميا.

الى ذلك، قالت وزارة النفط ان «العراق متوافق بالرؤى مع منتجي النفط في اوبك وخارجها»، مبينة ان الاتفاق الجديد سيرفع مدخولات المنتجين ويقلص التخمة في السوق.

وقال المتحدث باسم الوزارة عاصم جهاد، ان «العراق متوافق بالرؤى مع كبار المنتجين في اوبك وخارجها كالسعودية وروسيا حول تجديد الاتفاق بشان تمديد تخفيض الانتاج».

واضاف جهاد ان «العراق لعب دور مهم في اتفاقية خفض انتاج النفط والتي كانت بداية في مؤتمر الجزائر وايضا يعدّ من دول الاعضاء المهمة داخل منظمة اوبك والذي لعب دورا مهما في التوصل الى اتفاق بشان ذلك بين اعضاء منظمة اوبك والدول المنتجة من خارج المنظمة».

في الشأن ذاته، قال مندوبون في أوبك إن منتجين من خارج المنظمة تقودهم روسيا وافقوا على الانضمام لأوبك في تمديد تخفيضات إنتاج الخام لمدة تسعة أشهر حتى آذار 2018.

وقال المندوبون إن الاجتماع المقبل لأوبك والمنتجين المستقلين سيعقد في 30 تشرين الثاني.

على صعيد متصل، قالت هيئة الاستثمارات الوطنية إن وتيرة الاستثمارات المحلية، ارتفعت، منذ دخول العراق اتفاق خفض إنتاج النفط الخام.

وبرغم محاولاته لاستثنائه من قرار خفض الإنتاج، دخل العراق الاتفاق مع دول أعضاء في «أوبك»، و11 دولة مستقلة مطلع العام الجاري، وأعلن عن تقليص حجم الإنتاج بـ210 آلاف برميل يومياً.

وقال سامي الأعرجي، رئيس الهيئة، إن قرار خفض إنتاج النفط الخام، زاد من سعر البرميل وحسن من إيرادات البلاد، وبالتالي الاستثمارات.

ولم يذكر نسب التحسن في مداخيل البلاد بعد تنفيذ اتفاق خفض الإنتاج، أو الزيادة في قيم الاستثمارات العراقية المحلية، في وقت أكد فيه أن العراق والأردن بدأتا المرحلة النهائية من التخطيط لمد خط أنبوب لنقل النفط، «هناك شقين من المشروع، الأول البصرة والنجف، والثاني من النجف والعقبة الأردنية».

ومنذ الاتفاق، صعدت أسعار النفط الخام بنسبة 15 بالمئة، إلى حدود 52 دولارا في الوقت الحالي، ارتفاعا من 45 دولارا قبل الاتفاق.

وعانى العراق من الهبوط الحاد لأسعار النفط الخام منذ منتصف 2014، نزولاً من 120 دولاراً للبرميل إلى حدود 27 دولارا مطلع العام الماضي، قبل أن تعاود الارتفاع إلى حدود 52 دولار في الوقت الحالي.

تفاهم عراقي إماراتي بشأن الاستثمار

بغداد ـ الصباح الجديد:

قال وزير الصناعة والمعادن محمد شياع السوداني، ان الامارات أبدت رغبتها الجدية لتعزيز التعاون بين البلدين، وتحفيز المستثمرين الإماراتيين للعمل في العراق.

وذكر بيان للوزارة، إن «وزير الصناعة والمعادن محمد شياع السوداني، وصل إلى بغداد الجمعة، مع الوفد الرسمي المرافق له والذي ضم رئيس هيئة الاستثمار سامي الاعرجي والمستشار الاقتصادي لرئيس الوزراء كاظم الحسني ومسؤولين حكوميين ورجال اعمال عراقيين بعد زيارة رسمية الى دولة الإمارات العربية المتحدة استغرقت ثلاثة أيام».

وقال مدير الإعلام والعلاقات في وزارة الصناعة والمعادن لؤي الوائلي، بحسب البيان، أن «الوزير والوفد المرافق له أجرى لقاءات واجتماعات مكثفة مع عدد من السادة المسؤولين في دولة الإمارات في مقدمتهم الشيخ منصور بن زايد آل نهيان نائب رئيس مجلس الوزراء وزير شؤون الرئاسة ووزير الموارد البشرية والتوطين الإماراتية صقر غباش ومحافظ المصرف المركزي مبارك المنصوري وكذلك وكيل وزارة الطاقة مطر النيادي ووكيل وزارة الاقتصاد عبدالله آل صالح ومساعد وزير الخارجية لشؤون التنمية الدولية سعادة سلطان الشامسي وعدد من المسؤولين في غرفة أبو ظبي للتجارة والصناعة وتناولت هذه اللقاءات والاجتماعات التباحث حول العديد من القضايا والمواضيع ذات الاهتمام المشترك ومناقشة سبل تطوير العلاقات الاقتصادية والتجارية والصناعية واليات تعزيز التعاون وتوسيع فرص العمل المشترك بما يخدم البلدين الشقيقين».

وأكد الوائلي، أن «هذه الزيارة جاءت بتوجيه من رئيس الوزراء، وتلبية للدعوة المقدمة من دولة الإمارات».

واشار الى، ان «الزيارة هدفها الاطلاع على التجارب الناجحة والازدهار والتقدم الحاصل فيها وإمكانية الاستفادة من هذه الخبرات والتجارب لإقامة مشاريع مهمة في العراق الى جانب تشجيع وتحفيز ودعوة رجال الأعمال والشركات والمستثمرين الإماراتيين للعمل في العراق»، لافتا الى «اقامة مشاريع استثمارية فيه بالتعاون والشراكة مع الشركات ورجال الأعمال العراقيين».

وبين الوائلي، ان «الزيارة حققت الهدف المنشود والغاية المرجوة منها في التأسيس نحو انطلاقة لتحقيق وتنفيذ مشاريع عملية ستراتيجية ومهمة تخدم مصالح البلدين وشعبيهما الشقيقين».

"الأوراق المالية": 9 مليارات دينار قيمة الأسهم المتداولة

بغداد ـ الصباح الجديد:

أعلن سوق العراق للأوراق المالية، ارتفاعا في حجم وقيمة التداول في السوق، خلال جلسات الاسبوع الماضي، في وقت ارتفعت فيها حجم الشركات المتداولة الى 101 شركة، ما أشر قيمة للأسهم المتداولة بلغت 9 مليارات دينار.

وقال المدير التنفيذي للسوق طه أحمد عبد السلام، إن «سوق العراق للأوراق المالية نظم خلال الاسبوع المنتهي في 25 أيار الجاري خمس جلسات للتداول في السوق النظامي و3 جلسات في السوق الثاني ليصبح عدد الشركات المدرجة في السوق 101 شركة مساهمة بعد اكتمال اجراءات ادراج اسهم مصرف البلاد الاسلامي، منها 72 شركة مدرجة في السوق النظامي و29 شركة مدرجة في السوق الثاني

وأضاف أن «السوق تداول خلال جلسات الاسبوع الماضي اسهم 46 شركة في السوق النظامي وشركة واحدة في السوق الثاني في حين لا يزال عدد الشركات المتوقفة عن التداول لعدم التزامها بتقديم الافصاح السنوي والفصلي للهيئة والسوق 14 شركة».

وأوضح عبد السلام أن «عدد الاسهم المتداولة للأسبوع الماضي بلغت 22 مليار سهم مقابل 5 مليارات سهم للأسبوع الذي قبله مرتفعة بنسبة 332.16% في حين بلغت قيمة الاسهم المتداولة للأسبوع الماضي 9 مليارات دينار مقابل 4 مليارات دينار للأسبوع الذي قبله مرتفعة هي الاخرى بنسبة 129.28%».

وتابع «أما مؤشر السوق ISX 60 فاقفل في أخر جلسة من الاسبوع الماضي على 603.80 نقط مرتفعا بنسبة 1.06% عن اغلاقه للأسبوع الذي قبله عندما اغلق على 597.49 نقطة».

وبالنسبة لعدد الصفقات المنفذة للاسبوع الماضي فأوضح عبد السلام أنها بلغت 2575 صفقة مقابل 2171 صفقة للأسبوع الذي قبله من بينها تنفيذ صفقتين بلغ عدد الاسهم المتداولة خلالهما 15.790 مليار سهم بقيمة بلغت خمسة مليارات و534 مليوناً و200 ألف دينار نفذت على اسهم مصرف بابل ومصرف الموصل .

وعن مؤشرات تداول المستثمرين غير العراقيين في سوق العراق للأوراق المالية أكد عبد السلام أنه «قد بلغ عدد الاسهم المشتراة من المستثمرين غير العراقيين للأسبوع الماضي 176 مليون سهم، بقيمة بلغت 433 مليون دينار من خلال تنفيذ 257 صفقه على اسهم 7 شركات منخفضة بنسبة 79% قياسا بالاسبوع الذي قبله في حين بلغ عدد الاسهم المباعة من المستثمرين غير العراقيين للأسبوع الماضي 1,143 مليار سهم بقيمة بلغت 910 مليون دينار من خلال تنفيذ 324 صفقة على اسهم 9 شركات لتنخفض هي الاخرى 60% قياسا بالاسبوع الذي قبله».

تراجع البورصات الخليجية

الصباح الجديد ـ وكالات:

تراجعت مؤشرات كل البورصات الخليجية خلال الأسبوع، باستثناء البورصة البحرينية. وتراجعت السوق الدبيانية 1.51 في المئة، والظبيانية 1.41، والسعودية 0.96، والكويتية 0.66، والقطرية 0.42، والعمانية 0.22، في حين ارتفعت السوق البحرينية 0.42 في المئة.

وعدّ رئيس «مجموعة صحارى» أحمد السامرائي في تحليل أسبوعي «الأداء العام للبورصات العربية سجّل تداولات شبه اعتيادية خلال الأسبوع، ولم تسجل البورصات دخول أحداث جوهرية ذات تأثير على قيمة التداولات وحجمها، فيما استقرت قرارات المتعاملين ضمن قرارات البيع لوقف الخسائر واقتناص الفرص على مستوى البورصة المحلية أو الفرص المتاحة لدى البورصات الأخرى».

وأضاف: «فضل جزء من المتعاملين الاستمرار في المضاربة وجني الأرباح لأنها الوسيلة الأكثر فاعلية وقدرة على الحفاظ على قيم الاستثمار القائم وتحقيق فروقات سعرية بين مركز وآخر، لتنهي البورصات العربية تداولاتها الأسبوعية دون التوقعات، ولم تنجح باختراق حواجز مقاومة جديدة، ما يرجح بقاءها تحت الضغط واستمرار التقلب».

ولفت إلى أن «الجلسات شهدت تركيز التداولات على الأسهم التشغيلية والقيادية على مستوى الاستثمار المؤسسي، فيما اتجه الأفراد نحو الأسهم المتوسطة والصغيرة بهدف تقليص الأخطار ومحاولة تحقيق أرباح من الفروقات السعرية التي تأتي نتيجة استمرار التقلب وغياب التداولات الاستثمارية».

استقرار الأسهم الأميركية

نيويورك ـ رويترز:

استقرت الأسهم الأميركية من دون تغير يذكر في ختام التعاملات وأوقفت المؤشرات الرئيسية موجة خسائر استمرت أسبوعين.

وتراجع المؤشر داو جونز الصناعي 2.67 نقطة أو 0.01 بالمئة ليغلق عند 21080.28 نقطة.

وارتفع المؤشر ستاندرد آند بورز 500 بمقدار 0.75 نقطة أو 0.03 بالمئة إلى 2415.82 نقطة.

وزاد المؤشر ناسداك المجمع 4.94 نقطة أو 0.08 بالمئة لينهي يوم الجمعة عند 6210.19 نقطة.

أعلى مستوى للذهب منذ أيار

لندن ـ رويترز:

ارتفع الذهب لأعلى مستوياته في نحو أربعة أسابيع وسط حالة من الضبابية السياسية التي دفعت المستثمرين إلى تفضيل المعدن الأصفر على الأصول التي تنطوي على مخاطر أعلى مثل الأسهم.

وقال كارستن مينكه المحلل لدى جوليوس باير في زوريخ «ثمة جلبة سياسية مصدرها (الرئيس الأميركي دونالد) ترامب والإدارة الأميركية وهناك بعض الضبابية في الأسواق بصفة عامة مما يدعم الذهب. والأسهم منخفضة أيضا».

ويواجه زعماء دول العالم الثرية محادثات صعبة مع ترامب في قمة مجموعة السبع في صقلية يوم الجمعة بعد أن انتقد الرئيس الأميركي حلفاء في حلف شمال الأطلسي وندد بالسياسات التجارية الألمانية يوم الخميس.

وغالبا ما يفضل المستثمرون الذهب خلال أوقات الضبابية السياسية والمالية.

وارتفع الذهب في المعاملات الفورية 1.1 بالمئة إلى 1268.69 دولار للأوقية (الأونصة) وهو أعلى مستوى له منذ الأول من أيار. ويتجه المعدن لإنهاء الأسبوع على صعود يقارب واحدا بالمئة ليسجل ثالث مكاسبه الأسبوعية على التوالي.

وارتفع الذهب في العقود الأميركية الآجلة 0.9 بالمئة ليبلغ عند التسوية 1268.10 دولار للأوقية.

تقرير

253 مليون برميل الزيادة عن متوسط النسبة

تداعيات اجتماع فيينا على مخزونات الخام العالمية

متابعة الصباح الجديد:

صرح وزير الطاقة الإماراتي سهيل المزروعي بأن اتفاقية خفض الإنتاج التي مددت لـ9 أشهر إضافية ستسهم في امتصاص 200 مليون برميل من مخزونات الخام التجارية في العالم على أقل تقدير.

ووافقت الدول الأعضاء في «أوبك» وبعض المنتجين الآخرين من خارجها خلال اجتماعهم في فيينا على تمديد تعهد بخفض الإنتاج بنحو 1.8 مليون برميل يوميا حتى نهاية الربع الأول من 2018.

وفي وقت سابق من الأسبوع الجاري، قال الأمين العام لمنظمة «أوبك» محمد بوركينو إن مخزونات الخام التجارية انخفضت خلال شهر نيسان بمقدار 12 مليون برميل، كما دعا إلى استمرار التعاون بين «أوبك» والمستقلين على خفض الإنتاج.

وتزيد مخزونات الخام الحالية، بحسب بوركينو، بنحو 253 مليون برميل عن متوسطها لخمس سنوات. ويهدف الاتفاق بنحو رئيس لإعادة المخزونات إلى متوسطها لخمس سنوات، ومواجهة أي تدهور محتمل في أسواق النفط.

لكن تمديد الاتفاق خيب آمال بعض المستثمرين، الذين كانوا يأملون في أن تعمق «أوبك» خفض الإنتاج لتسريع تصريف المخزونات.

يذكر أن الدول الأعضاء في منظمة «أوبك» وخارجها اتفقت على تمديد اتفاق خفض الإنتاج لـ9 أشهر إضافية حتى آذار 2018، في خطوة تهدف للقضاء على تخمة المعروض في أسواق النفط.

وجرى الاتفاق على أن يكون حجم خفض الإنتاج المجمع لمنظمة البلدان المصدرة للبترول «أوبك» والمنتجين المستقلين نحو 1.8 مليون برميل يوميا.

وفي مؤتمر صحافي عقد في ختام اجتماع فيينا النفطي، قال وزير الطاقة السعودي خالد الفالح إن الدول المنتجة للنفط داخل «أوبك» وخارجها بحثت في جلسة المحادثات عدة سيناريوهات حول فترة التمديد ومستوى التخفيض، لكن القرار كان لمدة 9 أشهر لأنه يقود لهبوط مخزونات الخام العالمية لمتوسط 5 سنوات بحلول نهاية هذا العام.

بدوره، وصف وزير الطاقة الروسي ألكسندر نوفاك الاجتماع بالناجح، مشيرا إلى أن الاجتماع المرتقب للجنة الوزارية سينعقد في روسيا بعد شهرين، على أن يجتمع «أوبك» والمنتجون المستقلون في نهاية تشرين الثاني المقبل.

وأضاف نوفاك أن اتفاق خفض الإنتاج يصب في مصلحة المستهلكين والمنتجين معا.

ويهدف الاتفاق بشكل رئيس لتقليص مخزونات الخام العالمية وتأمين الاستقرار في سوق الخام، ومواجهة أي تدهور محتمل في أسواق النفط.

لكن تمديد الاتفاق خيب آمال بعض المستثمرين، الذين كانوا يأملون في أن تعمق «أوبك» خفض الإنتاج لتسريع تصريف المخزونات، وانخفضت العقود الآجلة لخام «برنت» بمقدار دولارين أو 3.71% إلى 51.96 دولار، في حين، هبط الخام الأميركي الخفيف بمقدار 2.06 دولار أو 4.01% إلى 49.30 دولار للبرميل.

وظلت الأسواق متراجعة بعد هبوط كبير في الجلسة السابقة عندما مددت أوبك ومنتجون آخرون تخفيضات إنتاج الخام، لكن خيبت آمال مستثمرين كانوا يراهنون على تخفيضات أكبر أو لفترة أطول.

هل نجحت أجهزة الأمن والاستخبارات البريطانية بتعاملها مع عملية مانشستر؟

برلين ـ جاسم محمد*

تعرضت مدينة مانشستر البريطانية، فجر يوم 23 مايو 2017 الى عملية ارهابية، راح ضحيتها 22 شخصا وإصابة 59 آخرين بينهم أطفال في انفجار هز قاعة «مانشستر أرينا «للاحتفالات بمدينة «مانشستر» . وقالت سلطات لندن إن هجوم «مانشستر» نفذه شخص بعبوة ناسفة .

وأعلنت شرطة مانشستر أنها تعرفت على هوية منفذ الاعتداء ويدعى سلمان عبيدي (22 عاما). وقال مفوض الشرطة، إيان هوبكينز، في تصريح للصحافيين «أؤكد أن الشخص الذي يشتبه بأنه ارتكب العمل الفظيع الليلة الفائتة تم التعرف إليه واسمه سلمان عبيدي» . وهو من مواليد 1994 ليبي الاصل وصل طالبا للجوء بصحبة عائلته قبل عدة وكان طالبا في الجامعة. ينحدر من عائلة متدينة، والده امام مسجد، لكنه لم يكن داعما للجماعات المتطرفة.

وفي خطوة سريعةهذه المرة، تبنى تنظيم داعش يوم مايو 2017 23، الهجوم على قاعة حفلات بمدينة مانشستر البريطانية، لكنه ذكر رواية أخرى بشأن تنفيذ الهجوم .وأوضح التنظيم في بيان منسوب له أن الهجوم تم تنفيذه عبر عنصر ينتمي لداعش قام بوضع عبوات ناسفة في قاعة آرينا للحفلات. وكانت المعلومات الأوليةٍ رجحت أن يكون الاعتداء ناجماً عن هجوم انتحاري، في حين قالت الشرطة إن المهاجم قتل لحظة تفجير عبوة. واللافت أن بيان داعش الذي تبنى فيه الهجوم، لم يذكر أي معلومات عن المهاجم أو حتى كنيته كما دأب في بيانات تبنى الهجمات السابقة.

النتائج

جاء الهجوم بتوقيت حرج الى بريطانيا، ماقبل الانتخابات التشريعية في بريطانيا مطلع شهر يونيو 2017، وهذا من شأنه ان يغير موازين الانتخابات التشريعية. هذا النوع من الارهاب المتأسلم من شأنه ان يخدم اليمين المتطرف او اليمين في بريطانيا، المراقبون يتوقعون انه يصب في خانة رئيسة الحكومة «ماي» التي تتجه سياستها الى اليمين والى العزلة.

ان بريطانيا اصبحت اكثر عرضة الى تعرضها لعمليات ارهابية، بعد خروجها من الاتحاد الاوروبي، وهذا يعني ان ما كانت تتوقعه بريطانيا ان تكون اكثر امنا بخروجها، هو غير صحيح، وان امن بريطانيا لم يعد مهددا من الخارج ومن موجات اللاجئين والهجرة، لكن بريطانيا مازالت مهددة من الداخل. العمليات التي نفذت في بريطانيا وفي دول اوروبا في الغالب هم مواطنون تلك الدول.

فمازالت بريطانيا والى جانب دول اوروبا، غيرجاهزة بعد لمواجهة التطرف والارهاب، وهذا ماجاء في تقارير الاستخبارات المركزية واستخبارات بريطانية. فمازالت جماعات الاسلام السياسي المتطرفة تنشط على الاراضي البريطانية، بكل درجات تطرفها وانواعها. بريطانيا لم تحسم بعد موقفها للحد من تلك النشاطات.

وفي باب التحليلات فان سياسة بريطانيا تجاه هذه الجماعات ومنابر التطرف، مازالت متراخية، خشية منها ان تنعكس بعمل تلك الجماعات بتنفيذ نشاطات سرية وعمليات ارهابية ضدها، هذه الحسابات ايضا انعكست على مشاركة بريطانيا داخل التحالف الدولي، والتي شهد تراجعا. فمازالت هناك في بريطانيا مدارس «دينية» تدار من قبل مشايخ التطرف، تدرس فيها مناهج لاتمت للاسلام بصلة، وتحرض على العنف والتطرف، والانكى انها تحصل على الغطاء القانوني من داخل بريطانيا، تحت باب المدارس الخاصة او الجمعيات او المراكز الثقافية.

ومازالت الاستخبارات البريطانية ايضا متورطة في دعم جماعات متطرفة في ليبيا، والتي لم تعلن عن وجودها في ليبيا الا بعد فضائح وتسريبات وصلت الى وسائل الاعلام.

> في باب التحليلات فان سياسة بريطانيا تجاه هذه الجماعات ومنابر التطرف، مازالت متراخية، خشية منها ان تنعكس بعمل تلك الجماعات بتنفيذ نشاطات سرية وعمليات ارهابية ضدها، هذه الحسابات ايضا انعكست على مشاركة بريطانيا داخل التحالف الدولي، والتي تشهد تراجعا

السياسة البريطانية، من شأنها تنعكس على وضعها الامني.

وقعت العملية وسط تأهب امني داخل بريطانيا، الى درجة ماقبل حالة التأهب القصوى، ووسط اجراءات امنية مشددة واعتقالات، ووسط تحذيرات امنية واستخبارتية، صدرت من قبل اللجنة البريطانية الخاصة في مراقبة اجراءات وقوانين مكافحة الارهاب الجديدة وكذلك في اعقاب تحذيرات الاستخبارات المركزية، بان بريطانيا واوروبا مازالت لم تصل الى الحد المطلوب لمواجهة التهديداتٍ وان عام 2017، سيكون عاما سيئاً الى بريطانيا واوروبا، يذكر بأن اخر عملية شهدتها بريطانيا هي حادثة ويستمنستر خلال شهر مارس 2017.

تعد العملية، نوعية ، تم التخطيط والاعداد لها بنحو جيد، وان منفذ او منفذي العملية استطلعوا المكان، وهذا مكن منفذ العملية، الوصول الى مدخل قاعة «ارينا»بطريقة ذكية والعبور بالعبوات الناسفة وتفجيرها. هذه العملية اختزلت جميع العمليات الارهابية التي شهدتها بريطانيا مابعد عام 2005، انفاق لندن الدموية، يكمن السبب في استعمال منفذ العملية متفجرات، وهذا مايطرح سؤال: كيف استطاع تصنيع هذه العبوات الماسفة، وكيف حصل على الخبرات؟

وهذا مايوجه اصابع الفشل الى الاستخبارات البريطانية: يجب ان تستشعر الاستخبارات بالعمليات قبل وقوعها، وان تتخذ اجراءات تعرضية و وقائية استباقية قبل حدوث مثل هذه العمليات، وذلك من خلال ماموجود لديها من قوائم المطلوبين على قائمة الارهاب او السجل الجنائي، المحتملين بالقيام بعمليات ارهابية، وهذا لم تحدده الاستخبارات، ماعدا ذلك ان الاستخبارات البريطانية لم تظهر أي بيانات حول خلفية التطرف عن عبيدي. الفشل امني ايضا تتحمله الشرطة البريطانية، كونها لم تكشف مرور المفرقعات او العبوات الناسفة التي كان يحملها سلمان عبيدي.

التوقيت، ايضا جاء مع عقد حفل غنائي في قاعة»ارينا» اكبر قاعة مناسبات في بريطانيا وثاني قاعة في اوروبا، مع وجود حفل داخل القاعة، بهدف ايقاع اكبر عدد من الضحايا. التنظيم يستغل مثل هذه المناسبات والقاعات المغلقة وكذلك الاماكن المفتوحة، وهي تعيد للاذهان تفجيرات قاعة» باتكلان»باريس نوفمر 2015، وتفجير كنائس اقباط مصر ابريل 2017 وتفجير ملهى ليلي في تركيا اعياد ميلاد 2017.

التوصيات

ان مكافحة الارهاب لايعني ابدا عسكرة الامن، ماتحتاجه بريطانيا، هو مراجعة وجود الجماعات المتطرفة على اراضيها، واعادة تقييم درجة التهديدات ضد امنها القومي. وبرغم ان بريطانيا اعادت بعضاً من سياساتها واصدرت قوانين جديدة منذ عام 2015، تمنح صلاحيات اوسع الى اجهزتها الاستخبارية، بالقيام باجراءات تعرضية ضد المشتبه بهم، فأن بريطانيا والى جانب دول اوروبا، مازالت لم تصل الى حد مواجهة الجماعات المتطرفة على اراضيها، وهذا يعني انها تحتاج الى تعزيز قدراتها في مجال الامن والاستخبارات الى جانب مواجهة التطرف والسلوك العنيف مجتمعيا، من خلال المناهج والتوعية والمنصات الاعلامية والتربوية والاجتماعية.

* باحث في قضايا الارهاب والاستخبارات

كيف تسلّل "داعش" عبر الثغرات الأمنية البريطانية؟

منى مصطفى محمد

جاء الهجوم الإرهابي الذي شهدته مدينة مانشستر في 22 مايو 2017 في خضم المراجعات المؤسسية في بريطانيا حول مدى فاعلية إجراءات مكافحة الإرهاب والتطرف، إذ لم ينقطع الجدل بين التيارات السياسية حول مدى تمكن المؤسسات الأمنية البريطانية من استباق التهديدات الإرهابية، واحتواء تغلغل التطرف في بعض قطاعات المجتمع البريطاني، نتيجة نشاط بعض المؤسسات والتنظيمات الدينية المتطرفة التي وجدت في بريطانيا ملاذاً آمنًا لأنشطتها.

وفي هذا الإطار، جاء تقرير جهاز الأمن الداخلي في بريطانيا في مارس 2017، بعنوان «عمليات مؤسسات الشرطة لتطبيق قانون مكافحة الإرهاب»، والذي تضمن إحصاءات أساسية حول العمليات التي قامت بها قوات الأمن البريطاني لمكافحة الإرهاب والتطرف، وحماية الأمن الداخلي، والتصدي للتهديدات الإرهابية، وتطبيق قوانين مكافحة الإرهاب. ولا ينفصل ذلك عن تقرير آخر صادر عن مجلس العموم البريطاني في يونيو 2016 بعنوان «إحصائيات عن الإرهاب في بريطانيا»، والذي تضمن تحذيرات من انتشار التطرف في بريطانيا، خاصة في السجون والمؤسسات العقابية.

تطورات مفاجئة:

لم تشهد بريطانيا هجمات إرهابية ضخمة من حيث عدد الخسائر منذ التفجيرات المتزامنة في وسائل النقل التي شهدتها العاصمة لندن في يوليو 2005، والتي تسببت في مقتل نحو 52 شخصًا وإصابة 700 آخرين. فقد أحبطت قوات الأمن البريطانية هجمات إرهابية متعددة، مثل: المحاولة الفاشلة لتفجير طائرة تابعة لشركة «ترانس آتلانتيك» في أغسطس 2006، ومحاولة تفجير سيارات مفخخة في لندن، والهجوم الذي استهدف مطار جلاسكو في أسكتلندا في يونيو 2007، والذي تم إحباطه من جانب الشرطة البريطانية التي ألقت القبض على الطبيب العراقي بلال عبدالله في ديسمبر 2007 لتدبيره هذه الهجمات الإرهابية.

وأدى إخفاق الهجمات السابقة إلى تحولات في أنماط العمليات الإرهابية باتجاه «جهاد المكمن» الذي يتضمن هجمات فردية مفاجئة على أهداف محدودة، مثل اعتداء مواطنين بريطانيين من أصول نيجيرية على أحد عناصر الشرطة في مايو 2013 وسط صيحات التكبير من جانب المعتدين. وفي ديسمبر 2015، تعرض شرطيان بريطانيان لمحاولة طعن في محطة مترو بلندن عقب إعلان بريطانيا مشاركتها في الهجمات الجوية على داعش في سوريا، وثبت تورط الصومالي مهد الدين مير في تنفيذ الهجوم.

وأدى هجوم ويستمنستر في لندن في 22 مارس 2017 إلى تصاعد الجدل العام في بريطانيا حول مد فاعلية إجراءات مكافحة الإرهاب في بريطانيا، إذ وقع الهجوم في محيط البرلمان البريطاني، حيث قام خالد محمود بمحاولة دهس المارة بسيارته على جسر ويستمنستر، كما حاول طعن ضابط شرطة، مما دفع قوات الشرطة لإطلاق الرصاص عليه مما تسبب في مقتل أربعة أشخاص وإصابة 50 آخرين، حيث تم تصنيف الهجوم رسميًّا باعتباره ضمن هجمات «الذئاب المنفردة».

تراجع الفاعلية:

يكشف تقرير جهاز الأمن الداخلي في بريطانيا الصادر في مارس 2017، بعنوان «عمليات مؤسسات الشرطة لتطبيق قانون مكافحة الإرهاب»، عن محدودية عدد الذين تم القبض عليهم باتهامات ترتبط بالإرهاب، إذ لم يتجاوز عددهم بداية من عام 2016 حتى مطلع عام 2017 حوالي 260 متهمًا مقارنة بنحو 282 متهمًا في عام 2015، ويتضمن التقرير عدة دلالات أساسية، يتمثل أهمها فيما يلي:

-1 تراجع عدد قضايا الإرهاب: يشير التقرير إلى أنه من بين 260 تم القبض عليهم للاشتباه في اتهامات تتعلق الإرهاب بداية من عام 2016 حتى مطلع عام 2017، لم يتم توجيه اتهامات رسمية إلا لنحو 79 متهمًا، وتم إطلاق سراح 68 آخرين دون اتهامات، بينما تم الإفراج عن 900 منهم بكفالة مالية.

ومن بين المتهمين البالغ عددهم 79 لم تتم محاكمة سوى 31 منهم، ولم تصدر أحكام قضائية بالإدانة إلا على نحو 28، من بينهم 7 متهمين تمت تبرئتهم من اتهامات الإرهاب، في مقابل إصدار أحكام قضائية ذات طابع جنائي ضدهم، وهو ما يكشف مدى بطء وتيرة إجراءات التقاضي في قضايا الإرهاب.

-2 تصدُّر ذوي الأصول الآسيوية: على الرغم من أن التقرير يؤكد وجود تراجع في معدلات الاتهامات بالإرهاب بين ذوي الأصول الآسيوية مقارنةً بارتفاع معدلات الاتهام بالإرهاب بين المواطنين البيض؛ إلا أن ذوي الأصول الآسيوية لا يزالون في صدارة المتهمين بارتكاب عمليات إرهابية في بريطانيا، وهو ما يرجع إلى حالة الاغتراب التي يعاني منها المواطنون من أصول باكستانية وأفغانية في بريطانيا، وفقًا لبعض التحليلات.

أما فيما يتعلق باتهامات الإرهاب لغير البريطانيين، فيشير تقرير مجلس العموم البريطاني عن الإرهاب في بريطانيا الصادر في يونيو 2016، إلى تصدر المتهمين بجرائم إرهابية من الجزائر وباكستان والعراق وأفغانستان وإيران والهند قوائم المتهمين بجرائم إرهابية خلال الفترة بين عامي 2001 و2016، حيث تم توجيه اتهامات في جرائم إرهابية لنحو 158 من الجزائر، و148 من باكستان، و126 من العراق، و77 من أفغانستان، و65 من إيران، و60 فردًا من الهند، و59 من الصومال، و55 من تركيا.

-3 تهديدات الإرهاب المحلي: كشف التقرير الصادر عن جهاز الأمن الداخلي البريطاني عن أن 74% من المتهمين في قضايا إرهابية خلال الفترة من عام 2016 حتى مطلع عام 2017 كانوا من ذوي الجنسية البريطانية، وهو ما يؤكد تصاعد تهديدات الإرهاب المحلي (Home-Grown Terrorismm-) الذي بات يُشكل التهديد الإرهابي الأكثر خطورة في الدول الإرهابية.

-4 التركيز على الإرهاب بالخارج: قام تقرير جهاز الأمن الداخلي البريطاني بتصنيف المتهمين بالإرهاب وفقًا للنطاق الجغرافي لعملياتهم الإرهابية، وتصدّر ارتكاب عمليات إرهابية بالخارج قائمة الاتهامات بالإرهاب بنسبة 78%، تليها الاتهامات بتدبير عمليات إرهابية في داخل بريطانيا بنسبة 133%، وهو ما يكشف عن وجود اتجاه متصاعد لدى المتطرفين في بريطانيا للانضمام للتنظيمات الإرهابية خارج بؤر الصراعات في منطقة الشرق الأوسط.

وتُشير هذه النتائج إلى تركيز قوات الأمن البريطانية على رصد وتتبع العناصر الإرهابية العائدة إلى بريطانيا من بؤر الصراعات في الشرق الأوسط، والدول الأوروبية المجاورة، مقارنةً بمواجهة تهديدات الإرهاب المحلي، على الرغم من أنها شهدت تصاعدًا بين عامي 2015 و2016، حيث تزايد عدد المتهمين بتدبير عمليات إرهابية في الداخل البريطاني من 15 فردًا في عام 2015، إلى 36 فردًا عام 2016.

-5 التطرف بين شرائح الشباب: كشف تقرير مجلس العموم البريطاني عن الإرهاب في بريطانيا عن تصاعد معدلات التطرف بين الشباب، حيث بلغت نسبة المتهمين من الشباب بين 25 و29 عامًا في جرائم الإرهاب منذ عام 2001 حتى يونيو 2016 نحو 24% مقارنةً بنحو 47% للشباب فوق سن ثلاثين عامًا، بينما بلغت نسبة الشباب في الفئة العمرية بين 21 و24 عامًا حوالي 17%، وهو ما يكشف تركز اتهامات الإرهاب في الفئات العمرية المختلفة للشباب، وانخراط نسبة كبيرة من الشباب في سن النضج في التنظيمات المتطرفة، وفق ما استخلصه التقرير.

-6 تخفيف إجراءات أمن الحدود: يؤكد تقرير مجلس العموم البريطاني في يونيو 2016 المعنون «إحصائيات عن الإرهاب في بريطانيا»، عن أن عمليات الفحص والمراجعة بغرض الكشف عن الإرهابيين قد تراجعت خلال الفترة بين عامي 2009 و2016، فمن بين إجمالي 3699 ألف عملية فحص وتحقيق بغرض الكشف عن الإرهابيين في المنافذ الحدودية، شهد عام 2016 حوالي 20 ألف عملية فحص مقارنةً بما يزيد على 85 ألف عملية فحص وتحقيق في عام 2009، وحوالي 67 ألف عملية فحص في عام 2010، وهو ما عده التقرير تراجعًا في معدلات.

إجمالا، تكشف مراجعة الإحصاءات الرسمية الصادرة عن جهاز الأمن الداخلي، ومجلس العموم في بريطانيا؛ عن تراجع الإجراءات الأمنية لمواجهة الإرهاب خلال عام 2016 ومطلع عام 2017، بالإضافة إلى تعقيدات إجراءات التقاضي في قضايا الإرهاب، وتخفيف إجراءات أمن الحدود لمكافحة الإرهاب، فضلا عن التركيز على تهديدات العائدين من بؤر الصراعات مقارنةً بتهديدات الإرهاب الداخلي، وانتشار التطرف في الداخل البريطاني، خاصة بين شتى شرائح الشباب.

المصادر:

1. "Operation of Police Powers under The Terrorism Act 2000 and the Subsequent Legislations: Arrests, Outcomes and Stops and Search in Great Britain", London: Home Office, 2017, accessible at: https://www.gov.uk/government/uploads/system/uploads/attachment_data/file/597029/police-powers-terrorism-dec2016-hosb0417.pdf
2. Benjamin Politowski, "Terrorism in Great Britain: The Statistics", London: House of Commons, June 9, 2016, accessible at: http://researchbriefings.files.parliament.uk/documents/CBP-7613/CBP-7613.pdf

الصباح الجديد
المكتب الرئيسي:
العراق ـ بغداد ـ الوزيرية محلة 304 زقاق 17 دار 44/1 موبايل 00964 - 07901910117
assabahaljaded@yahoo.com
ايميل رئيس التحرير:
ismaelzayeer@yahoo.com
iz@newsabah.com
ايميل الاعلان:
adv.newsabah@yahoo.com
firiel@newsabah.com
رسائل القراء:
risala@newsabah.com
للمساهمات من الكتاب:
assabahaljaded@yahoo.com
المقالات و الآراء التي تنشر تعبّر عن وجهة نظر أصحابها ولا تمثّل بالضرورة رأي الجريدة

كاريكاتير

هجوم مانشستر

عن موقع «كارتون سياسي»

جملة مفيدة

عبدالمنعم الأعسم

نشر الاسرار

على مدار الساعة يظهر على الشاشات الملونة اشخاص يعرضون علينا ما يزعمون انها وثائق «لا تُدحض» ولا ندري دقة وصحة هذه الوثائق فيما دخل «الفوتوشوب» سباق التزوير والتحريف واللعب بالمعلومات بشهادة مخترع هذا البرنامج العنكبوتي نفسه.

وقبل سنوات قليلة كتب الصحفي الالماني جيروم هولش الذي زار بغداد «لا اسرار في العراق.. الصندوق مفتوح على مصراعيه» وذلك في نطاق ما سجّله عن مشاهداته في «اسبوعية برلين» مؤكداً ان «المعلومات» التي يسعى الصحفيون والمراسلون الوصول اليها في بغداد تتيسر بطريقة سهلة «واحياناً من غير كلفة» أو «من دون ثمن» ويعيد ذلك الى ما اسماه بقلة تحسب العديد من السياسيين والمسؤولين ازاء «امور حساسة» ينبغي ان يكون مكانها «صندوق الاسرار».

مقابل هذا وقبل هولش بعقدين من السنوات كتب مراسل لصحيفة اللوموند الفرنسية من بغداد «ان العراق بلد من دون ارقام» وذلك بعد ان اعياه البحث عن ارقام ومعطيات تساعد في تكوين قراءة موثقة عن احوال البلاد في عهد حكم الدكتاتورية. فقد كان يتلقى جواباً واحداً من مسؤولي النظام السابق «الارقام سيادية وغير مسموح تداولها» وهي ذريعة سخيفة تستهدف التعتيم المقصود على المعلومات الخاصة بتحكم الجماعة الحاكمة بثروة البلاد ومسؤوليتها عن تردي الاوضاع. ولاحظ المراسل باستغراب ان السلطات الحاكمة آنذاك منعت تداول الارقام حتى ذات الصلة بنشرات الانواء الجوية في العراق «كي لا يستغلها العدو» ثم. بعد ذلك. راحت تتلاعب بارقام درجات الحرارة. وتحرف المعلومات الخاصة بالتنبؤات الجوية.

الحقيقة تتمثل في انه ليس ثمة بلد في العالم لا يعنيه حماية «نوع» من الملفات الخاصة بقضايا الامن والمصالح القومية والعسكرية والاقتصادية واسرار الناس من العبث. وليس ثمة دولة لا تملك صندوقا للاسرار تهتم بحراسته والحيلولة دون وصول «العدو» اليه. والسرية هنا لا تخص ظروف الحرب فقط بل انها من لوازم الحماية الوطنية في ظروف السلم ايضا.

اقول. اكاد اصدق ما كتبه الصحفي الالماني عن صندوق الاسرار العراقي المفتوح على مصراعيه. فقد حضرت مساجلة قدم فيها موظف سابق «مغضوب عليه» الى محدثيه حزمة من اسرار «خطيرة» عن المرفق الذي كان يديره. وعن ملفات وارقام واسماء وعائلات وصفقات ودول. وهي معلومات سرية كان المتحدث قد اؤتمن عليها وينبغي ان تكون في مأمن من التداول. وبدلا عن ذلك هدد الرجل ان يكشف المزيد. غلا. او للتنكيل بخصومه. ويقال ان لاولئك الخصوم سجلات كبيرة من الاسرار تدين المتحدث وقد ترسله الى المقصلة.

****

جبران:

«البعض نحبهم لأننا لا نجد سواهم».

إياس الساموك

كاتب وصحفي عراقي

عن المحكمة الاتحادية العليا "1"

سمّت المادة (93) من الدستور العراقي سلطة ثالثة لم تكن معروفة في العراق قبل عام 2003. وأطلقت عليها (السلطة القضائية الاتحادية).

وجعل الدستور لهذه السلطة مكونات جميعها تندرج تحت خيمة السلطة القضائية الاتحادية. وفي مقدمتها المحكمة الاتحادية العليا.

هذه المحكمة يمكن تعريفها بأنها الهيئة القضائية الاعلى في العراق من ناحية الاشخاص التي تخضع لاختصاصاتها والمساحة الجغرافية التي تمتد إليها اختصاصات هذه الهيئة حيث تمتد إلى جميع التراب العراقي. بما فيه إقليم كردستان والمحافظات غير المنتظمة بإقليم.

برغم مرور نحو قرن بقيت البلاد تفتقر إلى محكمة تعنى بالفصل في دستورية القوانين وبقية التشريعات تتولى مسؤولية الغاء القوانين والقرارات التي تصدر عن الحكومة.

يأتي ذلك في وقت اصطدم القضاء الاعتيادي في العراق بفكرة عدم قيامه بالفصل في دستورية القوانين وشرعيتها وكذلك القرارات التي تصدر عن السلطة التنفيذية.

من هنا جاءت الاهمية لتشكيل محكمة عليا تختص بالقضايا الدستورية وتعمل على ترسيخ مبدأ سيادة القانون وتتولى الحفاظ على مبادئ واحكام الدستور لاسيما المتعلقة بحقوق الانسان والحريات العامة.

وبعد صدور دستور العراق للعام 2005 وبموجب المادة (93) منه تم تحديد اختصاصات المحكمة الاتحادية العليا وهي. الرقابة على دستورية القوانين والأنظمة النافذة. حيث صدرت العديد من القرارات بهذا الشأن سواء بإلغاء قوانين كاملة أو بعض موادها وكذلك قرارات صادرة عن الجهات التنفيذية (كما حصل باعتبار قرار الغاء مناصب نواب رئيس الجمهورية لعدم دستوريته).

كما تتولى المحكمة وتفسير نصوص الدستور وهناك امثلة كثيرة من بينها تفسير المادة (76) من الدستور التي تتعلق بالكتلة النيابية الاكبر التي أوجدت مبدأ جرى الاعتماد عليه في تحديد الجهة التي تقدم مرشحها لمنصب رئيس مجلس الوزراء استناداً لهذا التفسير كلف رئيس مجلس الوزراء الحالي د.حيدر العبادي بتشكيل الوزارة. وللمحكمة ايضاً صلاحية الفصل في القضايا التي تنشأ عن تطبيق القوانين الاتحادية والقرارات والأنظمة والتعليمات والإجراءات الصادرة عن السلطة الاتحادية. وكفل قانون المحكمة رقم (30) لسنة 2005 القانون حق الطعن المباشر لدى المحكمة لكل من مجلس الوزراء وذوي الشأن من الإفراد والمنظمات.

كما تتولى المحكمة بموجب الدستور الفصل في المنازعات التي تحصل بين الحكومة الاتحادية. وحكومات الأقاليم والمحافظات والبلديات والإدارات المحلية . والفصل في المنازعات التي تحصل فيما بين حكومات الأقاليم أو المحافظات. والفصل في الاتهامات الموجهة إلى رئيس الجمهورية ورئيس مجلس الوزراء والوزراء.

كما خولها الدستور المصادقة على النتائج النهائية للانتخابات العامة لعضوية مجلس النواب. والفصل في تنازع الاختصاص بين القضاء الاتحادي والهيئات القضائية للأقاليم والمحافظات غير المنتظمة في إقليم.

ان الفقرة (ثانياً) من المادة (52) من الدستور تضمنت اختصاصاً آخر هو النظر في الطعن بقرار مجلس النواب في صحة عضوية أعضائه أمام المحكمة الاتحادية العليا خلال (30) يوماً من تاريخ صدوره. وقد صدر العديد من القرارات بشأن استبدال النواب وفقاً للقوانين النافذة وبما يؤكد احترام ارادة الناخب بمنح الحق للخاسر الاكبر من كتلة تبوء المقعد النيابي. وعدم ترك الامر إلى قيادات الكتل بترشيح من تشاء بعيداً عن رغبة الناخبين.

في حين أن المادة (94) من الدستور نصت على أن قرارات هذه المحكمة باتة وملزمة للسلطات كافة. و أن هذه القوة القانونية تستهدف صيانة النظام القانوني وسيادة حكم القانون بما يترتب عليه من حماية الحقوق والحريات. يتبع..

PROJECT SYNDICATE

حرب الأيام الستة في الخمسين

ريتشارد هاس

مدير تخطيط السياسات السابق في وزارة الخارجية الأميركية

بعد أيام قليلة يشهد العالَم الذكرى السنوية الخمسين لحرب يونيو/حزيران 1967 بين إسرائيل ومصر والأردن وسوريا — وهو الصراع الذي ما تزال آثاره باقية في منطقة يتسم تاريخها المعاصر بالعنف إلى حد كبير. وبرغم أن تلك الحرب دامت أقل من أسبوع. فإن إرثها ما يزال واضحا قويا بعد مرور نصف قرن من الزمن.

اندلعت الحرب ذاتها بفِعل ضربة إسرائيلية استباقية استهدفت القوات الجوية المصرية. ردا على القرار الذي اتخذته مصر بطرد قوة حفظ السلام التابعة للأمم المتحدة من غزة وشبه جزيرة سيناء وإغلاق مضيق تيران أمام سفن الشحن الإسرائيلية. كانت إسرائيل صاحبة الضربة الأولى. ولكن أغلب المراقبين ينظرون إلى ما فعلته بوصفه عملا مشروعا من أعمال الدفاع عن النفس ضد تهديد وشيك.

لم تكن إسرائيل تعتزم القتال على أكثر من جبهة. ولكن الحرب سرعان ما توسعت عندما دخلت كل من الأردن وسوريا الصراع مؤازرة لمِصر. وكان قرارا مكلفا للدول العربية. فبعد ستة أيام فقط من القتال. سيطرت إسرائيل على شبه جزيرة سيناء وقطاع غزة. ومرتفعات الجولان. والضفة الغربية. والقدس بالكامل. وأصبحت إسرائيل الجديدة أكبر بثلاثة أضعاف من إسرائيل القديمة. ويُذَكِّرنا ما حدث على نحو غريب بسِفر التكوين: ستة أيام من الجهد المكثف يليها يوم من الراحة. وفي حالتنا هذه يوم التوقيع على اتفاق وقف إطلاق النار.

وضعت المعركة التي دارت رحاها من جانب واحد حدا لفكرة (أو حلم عند بعض الناس) مفادها أن إسرائيل يمكن القضاء عليها. وجعل انتصار 1967 إسرائيل دولة دائمة على نحو لم تنجح حرب 1948 أو حرب 1956 في تحقيقه. فأخيرا. اكتسبت الدولة الجديدة درجة من العمق الاستراتيجي. واضطر أغلب القادة العرب إلى تحويل هدفهم الاستراتيجي من إزالة إسرائيل من على وجه الأرض إلى إعادتها إلى حدود ما قبل 1967.

بيد أن حرب الأيام الستة لم تُفض إلى سلام. ولو حتى سلام جزئي. بل كان لزاما على السلام أن ينتظر حتى اندلاع حرب أكتوبر/تشرين الأول 1973. والتي مهدت الساحة لاحقا لاتفاقات كامب ديفيد ومعاهدة السلام بين إسرائيل ومِصر. فقد خرج الجانب العربي من هذا الصراع اللاحق وقد استرد شرفه؛ وخرجت منه إسرائيل وقد نالها العقاب والتأنيب. ويبرز هنا درس مهم: لا تقود النتائج العسكرية الحاسمة بالضرورة إلى نتائج سياسية حاسمة. ناهيك عن السلام.

بيد أن حرب الأيام الستة أفسحت المجال للدبلوماسية. أو القرار رقم 242 الصادر عن مجلس الأمن التابع للأمم المتحدة. دعا القرار الذي حظي بالموافقة في نوفمبر/تشرين الثاني 1967 إسرائيل إلى الانسحاب من الأراضي التي احتلتها في الصراع الأخير — ولكنه أثبت أيضا حقها في الحياة ضمن حدود آمنة ومعترف بها. وكان القرار حالة كلاسيكية من الغموض الخلّاق. فقد قرأه أناس مختلفون على أنه يعني أشياء مختلفة. وهذا من شأنه أن يسهل تبني القرار. ولكنه يزيد من صعوبة العمل على تنفيذه.

ليس من المستغرب بالتالي أن يظل السلام غائبا بين الإسرائيليين والفلسطينيين. على الرغم من عدد لا حصر له من التعهدات الدبلوماسية التي بذلتها الولايات المتحدة. والاتحاد الأوروبي ودوله الأعضاء. والأمم المتحدة. وأطراف الصراع أنفسهم. إحقاقا للحق. لا يمكننا إلقاء اللوم على القرار 242 عن الحالة التي آلت إليها الأمور حاليا. فالسلام لا يأتي إلا حينما يصبح الصراع جاهزا للحل. وهو ما يحدث عندما يكون زعماء الأطراف الرئيسة مستعدين وقادرين على تقبل التسوية والحلول الوسط. وإذا غاب هذا الشرط فلن يكون أي قدر من الجهود الدبلوماسية التي تبذلها أطراف خارجية حسنة النوايا كافيا للتعويض عن غيابه.

غير أن حرب 1967 خلفت برغم ذلك تأثيرا هائلا. فقد اكتسب الفلسطينيون هوية وبروزا دوليا لم يتسن لهم الحصول عليه حينما كان أغلبهم يعيشون تحت الحكم المصري أو الأردني. ولكن ما عجز الفلسطينيون عن توليده كان الإجماع بين بعضهم بعضا في ما يتعلق بقبول إسرائيل. وإذا قبلوا بها. فماذا يمكنهم أن يتخلوا عنه لكي تصبح لهم دولة خاصة بهم.

ربما يتفق الإسرائيليون على بعض الأمور. فقد أيدت أغلبيتهم إعادة سيناء إلى مِصر. وكانت حكومات متباينة على استعداد لإعادة مرتفعات الجولان إلى سوريا بموجب شروط لم توف قَط. كما انسحبت إسرائيل بقرار أحادي من غزة ووقعت معاهدة سلام مع الأردن. وكان هناك أيضا اتفاق واسع النطاق على أن القدس ينبغي أن تظل موحدة وفي يد إسرائيل.

ولكن الاتفاق توقف عندما تعلق الأمر بالضفة الغربية. إذ يرى بعض الإسرائيليين أن هذه الأرض كانت وسيلة لتحقيق غاية. ومن الممكن إبدالها بسلام آمن مع دولة فلسطينية مسؤولة. ويرى آخرون أنها كانت غاية في حد ذاتها. لاستيطانها والاحتفاظ بها.

هذا لا يعني غيابا كاملا للتقدم الدبلوماسي منذ عام 1967. فقد أدرك كثيرون من الإسرائيليين والفلسطينيين الواقع المتمثل في وجود الطرف الآخر والحاجة إلى شكل ما من أشكال تقسيم الأرض إلى دولتين. ولكن في الوقت الراهن لا يبدي أي من الجانبين الاستعداد لحل ما يفصل بينهما من قضايا. وقد دفع كل من الجانبين. وما زال يدفع. ثمن هذا الإعراض.

فإلى جانب الخسائر المادية والاقتصادية. يظل الفلسطينيون يفتقرون إلى دولة خاصة بهم والتحكم في حياتهم. ومن الواضح أن هدف إسرائيل المتمثل في إنشاء دولة يهودية ديمقراطية آمنة ومزدهرة يظل مهددا بفِعل الاحتلال المفتوح والواقع الديموغرافي المتطور.

في الوقت نفسه. تحركت المنطقة والعالَم في الأغلب إلى الأمام. وأصبح جُل الاهتمام منصبا على روسيا أو الصين أو كوريا الشمالية. وحتى إذا حَل السلام بين الإسرائيليين والفلسطينيين. فلن يُفضي هذا إلى السلام في سوريا. أو العراق. أو اليمن. أو ليبيا. فبعد مرور خمسين عاما منذ اندلعت حرب دارت رحاها ستة أيام. بات غياب السلام بين الإسرائيليين والفلسطينيين جزءا من وضع راهن معيب أصبح مقبولا ومتوقعا في نظر كثيرين.

شواخص

علي حسن الفواز

علي محمود خضير يكتب قصيدة المشهد..

يدرك الشاعر علي محمود خضير أنّ لعبة الشعر مغامـرة، وأنّ اسـتغراقه فيها يعنـي اصراره على مواجهة شـروطها عبر اللغة، إذ يتكئ على فضاء مـن الاسـتعارات التي تصنع المشـهد الشـعري، مثلما يسعى- عبر شرطها الدلالي- الى تلمّس ما يتخفى من التفاصيـل، فهو يهجس بها عبر رؤية غير حيادية، ينتخـب التقاطاتها، زوايا النظر التي تخصّه، حتى تبدو القصائد وكأنها مرايا، تتسـع لمرآى أناه المنطوية، القلقة، ولحدوسـه المشـغولة بالمراقبة، والبحـث عن المُضمر والغائب وغير الآمن في المكان واللغة..

في كتابه الشـعري الجديد(سليل الغيمة) الصادر عن منشورات باصورا/ البصرة يواصل الشاعر هذه اللعبة/ المناورة، يتقصى من خلالها سرائر العالم، المكان، السيرة، إذ تأخذه بواعث الكتابة الى التأمل والمراقبـة والحـذر، فبقـدر مايكتب علـي محمود خضير نصه الشخصي، النافر عن النمط، والخالي مـن التهويمات، فإنـه يقارب أيضا، وعبر مايشـبه كتابة الخبرة فكرة القصيدة المشهدية، حيث تبدو الكتابة فيها وكأنها حكايات مسـكونة بتمثلات وجودية، يحضر فيها الشـاعر بوصفه الباحث عن المعنى، والمشـغول بشـعرنة التفاصيـل، والإيهام بإحالـة العالـم/ الوجـود الـى ماتحتملـه اللغة، بوصفهـا الرؤيا المتاحة، والوحيـدة للعالم، إزاء ما يعيشه من غياب أو احتمال للحضور خارجها.

الكرسي الفارغ احتمال
والمحبة- سرَّ المحبين- احتمال
والمساء احتمال فسيح
لن أحزن الساعة،
سأتذكر
أنْ لاشيءَ أملكه في الحقيقة
غير هذي الملابس
والكتب
والخطاطات..

عتبة العنوان(سـليل الغيمة) هي شفرة مركزية للكتاب الشـعري، فهي تُحيل الى هاجس التعالي، ليـس للدلالـة الشـعورية المباشـرة، بـل الى ما تفترضه (الغيمة) من استعارة تستدعي سيمياء الري، والاشـباع والعلو، والـى ما يمكـن أنْ يتوافر عليـه الشـاعر من طاقـة تفترض فكـرة المراقبة والاسـتدعاء، وجـرأة فـي التعـرّف علـى مايجري، فالتفاصيل فـي الحياة، وفي الحـرب، وعند الخيبات لاتبـدو إلا بوصفهـا تمثـلات لغويـة، أو (مشـاهد لغوية) وهو مايدرك خطورته الشـاعر، حيث يلجأ الى مايُبرر ذلك، لتكون الجملة الإسمية، هي الأكثر تعبيرا عن الجملة المشـهدية، ويجـد في نثريتها مجالا مفتوحا لحرية الرؤيا والمراقبة، وبقدر ماتكون هذه الجملة مُشـفرة، لكنها موحية أيضا، وباعثة على التتبع، إذ تضعنا أمام لعبة باهرة في البحث عن(الاكتمال) حيث شغف الرؤيا، وهاجس المخادعة، ولعبة البحث عن المعنى..

مهارة الشـاعر علي محمـود خضير في صياغته الشـعرية، ودأبه على الاختزال، والعناية بالتصوير، تعكـس تحـولا مهما فـي تجربته، وفـي النظر الى الأشـياء الرامـزة التي يتشـكل منها مشـهده الشـعري، فهـو ليـس معنيـا بالغنـاء ولا حتـى بالاستعارة الفائقة، قدر عنايته باليومي، والمعيش، والقلـق الوجـودي، وهـذا مايُعطـي لقصيدتـه خصوصية بين أقرانه(الشـباب) فهي أكثر انحياز لتوصيف قصيدة المشـهد) تلك، والتي تسـتدرج الشاعر لالتقاط المزيد من التفاصيل، واستحضار ماهو حسـي أو حميم عبر ما يتبدى في المشـهد من علاقات وصفية أو دلالية، أو حتى تأويلية...

قصيدة المشهد التي يكتبها علي محمود خضير تُحيلنـا- من جانب آخر- الـى المدينة، والى الحكاية التي تخصّ كائن المدينة، المهووس بالمراقبة، والخوف والبحث عن الملموس، والعياني، وبوصفه الشـاهد الوحيـد على مايتبـدى من صور الحضـور والفقد اللذين تصنعهما المدينـة، بكل ما يصطخب بها من قلق وجودي، وما تهجس به من تحولات عميقة، وبكل ما ينعكس من خلالها على جسـد الكتابة، وعلـى ملامح الأشـياء المهددة بالمحـو، وحتى على وجـود الشـاعر القلق، بوصفـه الرائـي والرافض والمنطـوي، والـذي لا يسـتعيد المدينـة وذاكرتها وحكاياتها المـرّة، إلا عبر لعبة اللغة في منظارها، وفي استعاراتها..

قراءة

سـرد السيـرة في مجمـوعـة "أنا ثانيـة" لباسم فرات

د. عبد العظيم السلطاني

بين يدي مجموعة شعرية صغيرة بعنوان ((أنا ثانية))، للشـاعر باسـم فـرات. وهو عراقي في جـذره ومنبته واسـمه، لكنه في واقع تجربته الحياتية مُوزّع على أصقاع الأرض في رحلـة سـندبادية، منذ حوالي ربع قرن. وفي هذه المجموعة الشعرية منح قلمه فرصة البوح بصدق، لتكون السمة الأكبـر لهذه المجموعـة أنّها سـيرة ذاتية شـعرية، وهـي فـي مضمونهـا وطريقة صياغتهـا تدفـع المتلقي إلى تصـوّر أنّها تعبيـر عن حياة واقعية للذات. فالشـاعر في سـيرته هذه يترك آثـاره على الأمكنة التـي احتـك بهـا، مثلما تتـرك الأمكنة آثارهـا علـى جسـده وروحه. فحـين دوّن سـيرته شـعرا حضرت الأماكن متنوعة، فـي جغرافيتهـا، ومتنوعـة فـي درجـة ألفتهـا للمتلقـي ومعرفته بهـا، مثلما هـي متنوعـة فـي حضورهـا التاريخي. بعضهـا قديم موغل فـي قدمه، وبعضها معاصر معـاش، لكنه مضمّخ بالماضي أو مسكون بالحنين إليه. حتى ليخيّل للقارئ أن هـذه السـيرة الصغيرة بعـدد أوراقها مركز اسـتقطب عـددا من مراكز سـير فرعية متنوعـة وعميقة. فثمّة عمقٌ في الجغرافية، يمتد من كربلاء إلى الأكوادور في جنوب القارة الأمريكية، ومن نيوزلندا إلى أقصى جنوب آسـيا حيث اليابـان... وثمّة عمـق في التاريـخ، يمتد من سـومر وبابل ليحتضن حضارات إنسـانية لاحقة. وكلّ بقعة جغرافية يجري الحديث عنها يحضر تاريخها أيضا. فتاريخ سيرة الشاعر كانت وعاءً ضخما صُبّت فيه سـير الأماكن وما اكتنزت مـن تاريخ شـعوبها ومدنها. لذا فهـذه المجموعة الشـعرية فـي جوهرها سـيرة غنيّة بمضمونها الإنسـاني، مثلما هي غنيّة بمضمونها الشعري.

يسرد الشاعر سيرته سردا شعريا، وفي أول قصائد المجموعة يذكر اسمه صراحة، في مواجهـة وجودية مخاطبـا اللّه: ((أنا باسم فرات ...يا اللّه ...أتعرفني؟!)) (ص8)). وللقارئ أن يتصوّر أن المجموعة برمتها تأتي لتعـرّف اللّه بـه، ولتكون مجرى لسـيل الآلام التـي تسـربلت بهـا الـروح وتركت بعض أوشامها على الجسد.

هنالك خيوط من الواقعية في المجموعة، يستعين بها الشاعر لسرد السيرة. وهذه الخيـوط تعمـل كمثبّتـات، لتأخـذ بيد النصوص نحو مسـالك واقعيـة مُقنِعة للتلقّي. منها تواريخ تُذكر مقترنة بحوادث معيّنـة، ومنهـا أسـماء لأماكـن ومدن، ومنها أسماء لشخصيات...الخ. فتحضر في المجموعة تواريـخ صريحة: تاريخ الميلاد 1967/3/1، وفاة أبيه: ((1967/3/1 سـرقتُ من أبـي الخلافـة)) (ص9)، و ((فـي ظهيرة الثاني والعشـرين من تمـوز 1996 احتضن الطف هيروشـيما)) (ص19)، أي صار لاجئا غادر الطف/كربلاء مدينته المنكوبة بالحزن التاريخي إلى هيروشيما اليابانية المنكوبة بحزن القنبلة النووية. لأنه: ((نعم أنا لاجئٌ توعكتُ حروبا فاسترحت بظلال المنافي)) (ص18)، ويتعاقـب حضـور التواريـخ في المجموعة، ليكون تثبيتا لواقعية الشـعر، وأهدابـا يتعلـق بها لربط المخيلـة بالواقع ولإقناع المتلقي.

وسيرته هذه تتضمن سيرة لواقع مجتمع يـرد الحسـنة بسـيئة: ((وآويـت أحزانهم فرمونـي بوشـاياتهم)) (ص20)، وحوّلـوا حياته، لتكون ((مسـتنقعاً آهـلا بالألم)) (ص21)، ومثلما تضمّنت السيرة ما جرى، فقـد تضمّنت أحلاما لعلها تكون: ((تحلم أن تستيقظ حيث لا حروب)) (ص22)، وفي المجموعة أمشـاج سيرة تاريخ وطن، يكون الشـاعر بعضه، فتضمّنت سيرة الشاعر بذلـك جغرافيـة وطـن بدجلتـه وفراته، وتاريـخ أرضه وحزنها العتيـد، وتاريخ من عاشـوا فيها من أجداد، بنـوا منها وفيها ولهـا. فسـيرة طينهـا جـزء من سـيرة الشـاعر. وحزنـه بعـض حـزن ((الأمّهات الثكالى تلفّعْنَ بتراتيل النواح السـومري)) (ص24). لـذا يتلمّـس القارئ سـيرة لحزن واقعـي تاريخـي متسـرّب ليكـون بعض سيرة الشاعر.

فسـيرته تتشـظى، فبعضهـا منبعـه التاريخ، وأكثرها مصدره الحاضر، وبعضها من الحلـم الآتي، وهل الحلم سـوى هروب مـن سـطوة الحاضر؟!. وبعـض سـيرته تمتد إلى سـيرة أمّه، وبعض سـيرته ليس سـوى سـيرة أبيه، لأنّه ليس سـوى دم أبيه المسفوح المنثور على الأماكن المتعددة منذ ثلاثين حولا: ((أبي دماؤك التي سـالت على الجدران، على السـطوح، المنائر، النواقيس، في الغابات، في البحار)) (ص29).

وللمـدن حضـور مهـم، ومـن خلالها تجسّدت سيرة التاريخ العام، والشاعر جزء من سيرة ذلك التاريخ وخلاصته. كبغداد، مثلا. فهي في سـيرتها السياسـية التي دونتهـا مجموعـة ((أنـا ثانيـة))، كانـت للمنصور ولهولاكو ولسـليمان القانوني وللجنـرال الانكليـزي مود، إبّـان الاحتلال البريطانـي للعـراق... وفي الوقـت عينه لبغـداد سـيرة ثقافية، فهـي لابي نواس وللمتصوفـة وللمعتزلـة وللشـيعة وللخوارج... هي لكل هذا، بسيرتها الثرية المتسربلة بالألم والإشراق.

وأسـماء المدن والبقـاع مبثوثة بكثرة في المجموعة: جبل ترَناكـي، ويلنغتن عاصمة نويزلنـدا الوطـن البديـل للشـاعر، طائر الكيوي رمز نيوزلندا الوطني، وشـلالاتها بوين فولس، وقبائل الماوري فيها...الخ. وحين تكثر الأسـماء غير المألوفة للقارئ العربي يضطر الشاعر إلى إدراج هوامش تعريفية بتلك الأسماء في نهاية المجموعة.

تشرح أسـماء الأماكن الكثيرة - المألوفة منها والغريبة - طبيعة سـيرة الشـاعر وتجربتـه، الموزّعـة على بقـاع الأرض. وهي فـي تنوّعهـا وانفصال الكثيـر منها عن واقـع المتلقـي العراقـي أو العربـي: إنّمـا تشـرح طبيعة السـيرة الغريبة للشاعر وانفصالهـا عن الواقـع الطبيعي المعتاد، الذي يميّز تجربة الإنسان عن تجربة السندباد في رحلته الدائمة.

ينتهي السـرد الشـعري للسيرة بكل تشـظياته المتناثرة عبر التاريخ والجغرافيا والواقع والحلم...لكن منطق سرد السيرة لا ينتهـي، إذ يُلحـق الشـاعر بمجموعته سردا سـيريّا نثريا، بحوالي أربع صفحات. هو الآخر مصاغ صياغة أدبية، للمجاز فيه حظ وافر. فهي سـيرة واقعيـة من حيث التواريخ والإشـارات إلى الحـوادث، ولكنها أيضـا سـمحت للنَفَس الأدبـي أن يتمدّد فيها، من حيـث اللغة وطريقة الصياغة. فهي مصاغة على هيئة احتجاجات على أفعـال أو مواقف. فتاريخ ولادته عام 1967 ليس سـوى اطلاق احتجاج على وجود لم يُستشـر فيه، إنّمـا كان قرارا لأبيـه وأمّه. وعمـل خبـازا عـام 1974 احتجاجا على طفولة لم تُولد. وعـام 1986 أصدر ديوانا بخط اليد وبنسخة واحدة احتجاجا على الأدب التعبـوي وأبواق الحـرب. وعام 1993 غـادر العراق احتجاجا علـى اعتقال رفات أسـلافه. واحتجاجا على تمكّـن العزوبية منه، ارتكب أجمـل حماقاته وهو الزواج... وهكـذا تُسـجَّل حـوادث حياتـه أو قـل تُسـجّل احتجاجاته على الحوادث. مثلما تضمّنت تلك السيرة احتجاجات أطلقها آخرون، لكنها تتعلق به، أو أثّرت فيه. فأبوه أطلـق احتجاجـه حـين مات عـام 1969، واحتجاجـا على اغتيال حياتهـا الزوجية وهي في سـن مبكرة رحلت أمّه إلى بيت والديها عام 1970. وعام 1999 نشـرت دار نشـر مجموعته الشعرية احتجاجا على صمته...الـخ. ليجـد القارئ سـيرة نثرية واقعيـة ولكنها أيضا أدبيـة، لتكون متنا سيريا يعضّد السيرة الشعرية.

وخلاصـة الأمر يجد قارئ مجموعة ((أنا ثانيـة)) أدبا على نحو طريف آسـر وأثيري وعميـق. مركـزه سـرد لسـيرة ذاتية وما صُبّ فيها من حوادث واقعية أو متخيَّلة، فرديـة أو جماعيـة. فكانت تلك السـيرة خلاصة، ووواديـا صُبّت فيه سـير الأماكن والنـاس ورحلتهـم عبر التاريـخ. بخيرها وشـرّها. وهي وإن كان الشـرّ والألم فيها ليس قليلا، لكن فسـحة الخير فيها تبقى قائمـة، من خـلال هذه الفرصـة الحياتية المتاحة للاستكشـاف والتجريب والمقارنة بـين الأماكن والناس، وتحـويل كلّ هذا إلى نص يمشـي على قدمين راسـختين إبداعا وطرافة.

باسم فرات

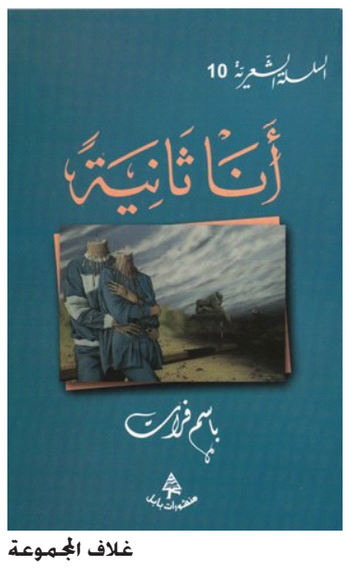

غلاف المجموعة

كتابة

اعترافات الجواهري!

حيدر خشان ياسين

مـازال الشـاعرُ الجواهري حيّـاً في ذاكرة وطنـه الجريـح، وهـو ينفـث حسـرته بقصائده التي تنساب كالنسيم البليل على شـواطئ دجلة الخير. عاش الجواهري طويلا وعانى طويلا أيضا وتقلّب كثيرا إثر الانقلابات التـي حدثتْ على أرض العراق، لبس العمامة في ريعان شبابه، ولأسباب كثيرة- سـطرها في ذكرياته التي كتبها بجزئـين بـين عامـي(1988-1991)- خلع عمامته وهجر بيئة الطفولة في النجف، ليخـطَّ طريقـه الـذي أحـب. وفـي هذا الطريق كانت للجواهري هفواتٌ وعثراتٌ كثيرة اعترف بها في مذكراته، لأسـباب بـدأت مـن الطفولـة المصادرة وحتـى الشـيخوخة ،إذ يقول: (إنني أعيش مرارةَ تلك الأيام حتى الآن، لأني دفعت طفولتي ثمناً لها. وكانت السبب في كل هفواتي وسـقطاتي اللاحقة بدافع طموحات لم أخلـق لها. دفعت الثمـن غاليا أيضا عن عقدة جديدة علي، لصقت بي قبل الأوان بكثير. فقد شـاء والدي ولسوء الحظ، أن يدفعني دفعاً إلى عالم الكبار ووجاهتهم المتزمتة مختزلاً طفولتي فوق ما تتحمل، بل لاغياً لها أحيانا).

الجواهري الذي كتب للحسين -ع- قصيدة «آمنت بالحسـين» في عـام 1947،ببراعةٍ وعبقريـةٍ غيـر معهودتـين إلا منـه، نراه في مذكراتـه لا يقل صدقاً وصراحةً عما عهدناه مع الحسين، مع الفارقِ طبعا، بأن اعترافاته تتـراءى له أشـباحاً وكوابيسَ حتـى آخر لحظـة فـي حياته، وهـو نادم عليها أشـد نـدم، إذ يقول:(فـي مرحلة العـز وأوج الشـموخ، ومرحلـة التفـاف الجماهير حول قادتهم، وفي مرحلة تهيب الحاكمين-وحتى الطغاة منهم- من مسّ أي مواطـن، في هـذا الجو وفـي فترة لم يمر علي أعز منها منـذ بداية الأربعينات، تراني أنحدر انحداراً لمِ أنحدر مثله طيلة حياتـي والأكثـر إيلاماً في ذلـك الانحدار أنني أردته بمحض إرادتي وبدون أية ظروف ضاغطة وبـدون أية مسـاومة وبدون أي مقابل).

ثـم وصـل لمرحلة الملـك فيصـل الثاني ليرتكـب نفس الخطأ الذي ارتكبه مع من قبلـه ،حيث يقول: (إنها زلـة العمر التي ظلت عالقة بي طيلة فترات طويلة حتى بعـد أن «كفرت» عنهـا، وبعد أن نهضت من كبوتها وأنا أخلف «غاشـية الخنوع» ورائـي، ومع هذا فقد أوقعت نفسـي في عذاب الضمير،ولاحقت نومي بالكوابيس، وهوت بإرادتي الى ما لا أشاء لها، ألا وهي «قصيـدة التتويج» التي قلتها في مديح فيصـل الثانـي، لقد اغتصبـت في تلك الزلة ضميـري وما أصعب أن يجد المرء ذو الحساسـية ضميره مغتصبـا، ومن؟ من ذاته ! .....).

ثـم جاءت كفـارة هذه الزلـة بقصيدة « كفّارة وندم»، إذ يقول لنفسه:

ولا يتهضّمُكَ انخفاضٌ فطالما
تخفّضَ نسرٌ صاعدٌ وعقابُ
وشامخةُ الألواحِ يُلوى عنانُها
مع الريحِ ،والمحضُ الصراحُ يُرابُ !

اتحاد أدباء النجف يستذكر الخليلي بمؤتمر بحثي

النجف ـ علي لفته سعيد:

شـهد مؤتمـر اقامـه اتحـاد ادبـاء وكتبا النجف والذي استذكر فيه الرائد الاديب والصحفي جعفر الخليلي قراءة 11 بحثا مختلفا على مدى ثلاث جلسـات عقدت فـي يومين وبحضور أكثر من 30 اديبا من مختلف المحافظات العراقية.

المؤتمـر الذي عقـد بالتعاون مـع الامانة العامة للعتبة العلوية المقدسـة حمل عنوانا كبيرا (جعفر الخليلي. أديبا ورائدا) وهو المؤتمر الرابع الـذي يقيمه الاتحاد في النجـف لاسـتذكار مبدعـي المحافظـة المقدسـة. في الجلسة الافتتاحية الاولى التـي اقيمت علـى قاعة مجمـع الامام الحسـن (ع) افتتحها الشاعر معن غالب سباح شهدت قراءة آي من الذكر الحكيم ثم الوقـوف دقيقة صمت وقراءة سـورة الفاتحـة على ارواح شـهداء العـراق ثم القى ممثـل العتبـة العلوية المقدسـة الشيخ عبد السـادة الجابري كلمة رحب فيها مثنيا على هكذا مؤتمرات تستذكر الرموز. ثم ألقى رئيس اتحاد الادباء والكتاب فـي النجـف الدكتـور باقر الكرباسـي كلمة رحـب فيها بالضيـوف وأكد على حـرص الاتحاد على اقامـة هكذا مؤتمرات بالإضافة الى منهاجنـا الثقافي لإظهار الطاقـات الابداعية الكبيرة وشـخصية الخليلـي لهـا اكثر مـن ريادة فـي الادب والتاريـخ والصحافة فهو يسـتحق منا الكثير فهو ومن معه من قامات النجف الابداعيـة حافظوا على ثقافة العراق ثم قرا بعدها الشـاعر وهاب شريف قصيدة عموديـة جميلة. لتبدا بعدهـا فعاليات الجلسـة التـي ترأسـها الدكتـور عبـد الامير زاهد وكان مقررها الروائي حسـن البحـار حيث تمت مناقشـة ثلاثة بحوث اولهـا للدكتـور زهيرغازي زاهـد وحمل عنـوان (الخليلي..أديبـا) ثم تـلاه الدكتور حسن الحكيم ببحث حمل عنوان (البعد الاصلاحي في فكر الاستاذ الخليلي) وكان البحـث الثالـث للدكتور حسـن ناظم وحمل عنوان (الخليلي.. لحظة تنوير). فيما كانت الجلسـة الثانية التـي اقيمت في اليوم التالي على قاعة الجواهري الكبرى في مبنى الاتحاد وترأسـها الدكتور محمد الشريفي وشهدت مناقشة اربعة بحوث اولها بحث للدكتور احمد ناجي الغريري حمل عنوان (جعفر الخليلي ..مؤرخا) فيما كان البحـث الثاني للدكتـور نجاح هادي كبة وحمـل عنوان (الفكاهة بأسـلوب التمثيل في كتاب هكذا عرفتهم) فيما كان البحـث الثالـث للدكتـور جاسـم الخالـدي وحمل عنوان (قصـص الخليلي.. قـراءة جديـدة) وقدمـت الدكتـورة ايمان السـلطاني بحثا حمل عنـوان (البناء السـردي في المجموعـة القصصية هؤلاء النـاس لجعفـر الخليلـي). امـا الجلسـة الثالثـة التـي اقيمت علـى ذات القاعة فقد شـهدت عرض فيلم عن الخليلي من اعداد الاعلامي والباحث توفيق التميمي واخـراج طالب السـيد لتتراس الجلسـة الدكتورة سـحر شـبّر ومقررها الباحث عقيل الخريفي وقرا البحث الاول للدكتور كامـل الجبـوري وحمـل عنـوان (جعفر الخليلي في توثيق ثورة النجف والعشرين) وقرأ الدكتور علي شمخي بحثه المعنون (جعفر الخليلي ودوره الفكري في النجف الأشـرف) ليختتم الدكتور ماهر الخليلي الجلسة بقراءة بحث حمل عنوان (جعفر الخليلي بين التاريخ والصحافة)

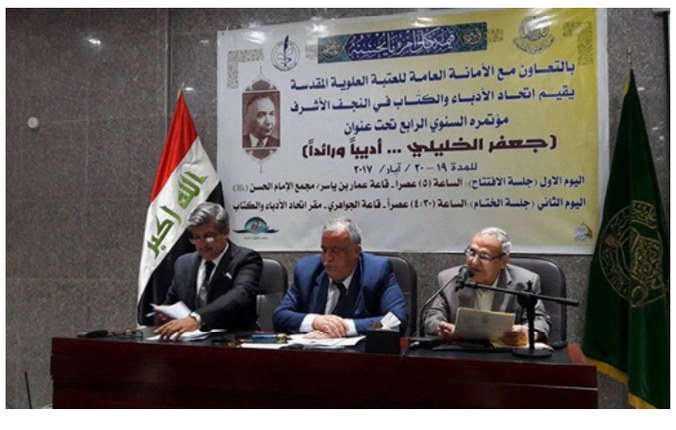

المؤتمـر شـهدت اقامة فعاليـات جانبية اولها اقامة مسـابقة للقصة القصيرة جـدا للحاضريـن وتم إعـلان النتائـج في اليـوم الثاني وفـاز فيها حميـد الحريزي ومحمد الكريم وطارق الكناني ثم الاعلان عن اقامـة الاتحاد مسـابقة القاص زمن عبد زيـد الكرعـاوي للقصـة القصيرة جدا مثلما اقيم معرض فني تشـكيلي للفنان الراحل فاضل البغدادي وشـاركه الفنـان حيدر عـرب بلوحات تشـكيلية مثلمـا شـهد المؤتمر اقامة حفـل توقيع لرواية الهتلية للروائي شوقي كريم.

الجواهـري الشـعرية الثانية فـي كتابة القصيـدة العربيـة بـكل أنماطهـا ـ العموديـة والتفعيلـة والنثريـة ـ وذلك يوم الأحد الموافق 20-4-2017 وللشـعراء والشواعر العراقيين والعرب.

مبادئ المسابقة:

*- تكـون النصـوص غيـر مشـاركة في مسـابقة شـعرية سـابقة، وستخضع للتحكيم من قِبل لجنة مختصة لاختيار القصائد الفائزة.

*-لا يجوز الاشـتراك بأكثر من نص واحد.

وآخر يـوم لاسـتلام النصوص هـو 1-7-2017

*- سـتخصص جوائـز الفائزيـن علـى الشكل التالي :

قلادة الجواهري للشعر العمودي

قلادة الجواهري لشعر التفعيلة

قـلادة الجواهري للشـعر الحـر - قصيدة النثر -

سـيُعلن عـن أسـماء الفائزيـن خـلال مهرجـان الجواهري السـنوي يـوم 13-8-2017

*- ترسـل القصائـد ألكترونيـا علـى العناوين التالية :

Wadea1956@yahoo.com

ahmadalmusa2@gmail.com

salamalkadady@yahoo.com

khalil_hasan@hotmail.com

ahmadkinani@icloud.com

"الصباح الجديد" تكشف ما لم ينشر عن مواقف صدام حسين السرية لآخر عقدين من حكمه

أشرطة تسجيل صدام

الأعمال السرية لنظام استبدادي 1978 ـ 2001 "الحلقة 47"

هذا الكتاب ترجم وأعدّ للنشر من قبل «دار الجمل» في ألمانيا بعنوان (أشرطة تسجيل صدام.. الأعمال السرية لنظام استبدادي 1978-2001) وتنشره «الصباح الجديد» استباقاً على حلقات، وتستند معلوماته الى آلاف الساعات من التسجيلات السرية للاجتماعات، والاتصالات الهاتفية، والمؤتمرات التي عقدها صدام حسين طوال أكثر من عشرين سنة قبل سقوط نظامه عام 2003 إذ وقعت تسجيلات هذه الوثائق بيد قوّات الاحتلال وأعدت من قبل (معهد التحليلات الدفاعية) لمكتب نائب وزير الدفاع لشؤون السياسة، وهي مزودة بالهوامش للتسجيلات الصوتية للاجتماعات بين صدام وحاشيته، ويفهم من المقدمة أن الباحثين سيزودون بتبصرات مهمة للأعمال السرية للنظام.

وضمناً سيطرح الكتاب سلسلة من الأسئلة التأريخية. كيف كان رد فعل صدام حيال ضغوطات حروبه؟ كيف كان يدير عالمه الميكافيلي الذي خلقه هو بنفسه؟ كيف كان رد فعله إزاء إشارات وأفعال المجتمع الدولي في القضايا المتعلقة بالحرب والسلام؟ هل كان هناك اختلاف بين صدام العلني وصدام الشخصي في ما يتصل بالمسائل الحساسة بالدولة؟.

اما معدّو هذه الوثيقة فهم، كيفن أم. وودز: عضو في هيئة البحث التابعة لـ (معهد التحليلات الدفاعية). نُشرتْ دراساته عن العراق في (الشؤون الأجنبية)، (مجلة الدراسات الإستراتيجية والأمن القومي) وهو ضابط اميركي متقاعد، وديفيد دي. بالكي: نائب مدير وباحث في المركز له رسالة دكتوراه في موضوعات هذه الوثيقة، ومارك إي. ستاوت: محاضر في كلية كريغر للآداب والعلوم التابعة لجامعة جونز، وهوَ مؤرخ في متحف التجسس العالمي بواشنطن.

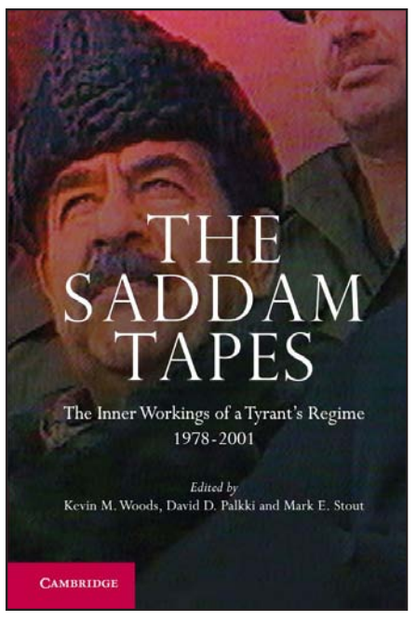

تحرير :

كيفن م. وودز
ديفيد د. باكي
مارك إي. ستوت

ترجمة :

علي عبد الأمير صالح

تحويل مفاوضات السلاح ورفع الحصار الى "لعبة" لا تنتهي

صدام يمعن في إخضاع الملايين لهراوة المجاعة

*مواصلة المناقشات للخروج الكيفي من ملف التفتيش وطارق عزيز يحبذ المرونة المحدودة

طارق: بناء على ذلك، لقد أعلنتُ أنه إذا ما حللنا مشكلة البرنامج البيولوجي ... الفرنسيون والروس سيطرحون خططهم على الطاولة، وسيناقش الأميركيون خططهم، بالطبع. عندئذ سيقولون: « توجد نقطة هنا ونقطة هناك ». في هذا الوقت ستبدأ المناقشات الجدية. الرفيق عامر وأنا لا نوافق على هذه النقاشات الجدية. إنه يقول إن فرنسا هي إيكيوس. حسناً، في البيولوجي، فرنسا هي إيكيوس على أي حال، دعونا ننظر مجدداً إلى [غير مسموعة] كلام سفير فرنسا في كانون الثاني في (مجلس الأمن) [غير مسموعة]. لقد قال: « إن البحث عن الكمال ليس شيئاً واقعياً، إذ لا يمكنك أن تحقق درجة بنسبة مائة بالمائة في الحقول كلها. إن المهمة الرئيسة لإيكيوس فيما يتعلق بـ(اللجنة الخاصة) هو أن لا يملك العراق أي أسلحة بوسعها أن تسبب تهديداً للأمن والاستقرار في المنطقة. «

سيدي، هذه خطة، فكرة. [غير مسموعة.] فكرة إيكيوس تختلف عن هذه الفكرة. إيكيوس يريد أن يحقق نسبة 100 بالمائة. إن رغبته، بدعم من الولايات المتحدة، سلوكه الشخصي الجبان - لأنه جبان - مَن الذي يقول، من ممثلي البلدان: « قف إلى جانبي، إنني مقتنع؟ « لذلك السبب، عندما سألتُه هذا السؤال، بدلاً من الإجابة، حاول أن يتملص من السؤال [غير مسموعة]. لهذا السبب من وجهة نظر روسيا وفرنسا، ثمة احتمال حصول إحراج في الصورة الكبيرة.

أنا، أوه، أعني، أوه، لقد أيدتُ الرفيق وزير الخارجية حين قال: « لقد دفعنا ثمن الأدوار التي قمنا بها. « أعني، إننا دفعنا ثمن ذلك. لقد دفعنا الثمن في 1991 حين دُمرتْ أسلحتنا. هم ونحن دمرنا البرنامج النووي كله والصواريخ كلها. محطات توليد الطاقة الكهربائية الرئيسة دُمرتْ هي الأخرى. أعني، هناك فقط أشياء قليلة بقيتْ من اللعبة. ليس من مصلحتنا أن نقصي أنفسنا عن اللعبة. لأن الخروج من اللعبة كان يجب أن يحصل في الوقت الذي لم نقدمْ فيه تضحيات.

صدام: جنرال حسين .

حسين كامل: شكراً. سيدي. سيدي، لم أكنْ أرغب بالحديث وأن أكون بهذه الصراحة لولا معرفة وإيضاح سيادتك وكلمات السيد طارق بأننا أنتجنا أسلحة بيولوجية. نحن لم نكشف كل ما نملكه وبوسعهم أن يثيروا الآن أو بعد عام أو عامين، ثلاثة قضايا فيما يتعلق بموضوع الصواريخ. هذه القضايا لم يُعلنْ عنها جهاراً. القضية الأولى هي الموقع، والقضية الثانية هي افتقارهم إلى المعلومات حول عملنا بخصوص قضية الصواريخ. سيدي، إن هذه مهنتي وأنا أعرفها منذ زمن طويل. إنها ليستْ وظيفة سهلة وهي وظيفة حرجة بحسب ما يعرفونه. إن شاء الله، سأشرحها لسيادتك.

سيدي، هل نفكر نحن بأنهم لن يثيروا قضية البرنامج الكيمياوي؟ إلى جانب ذلك، هل نفكر نحن أن البرنامج البيولوجي هو المشكلة الوحيدة؟ لا، سيدي. أعتقد أن لديهم معلومات مفصلة عن الصواريخ. إن أرادوا أن يثيروا هذه القضية، دعهم يفعلوا، لأنه كما ذكرتُ، نحن لم نكمله. لديهم مشكلة مع البرنامج الكيمياوي أكبر من البرنامج البيولوجي، أكبر بكثير من البرنامج البيولوجي.

إنها ليستْ الأسلحة، حجم المادة المستوردة، حجم المواد المنتجة التي قدمناها لهم أو حجم المواد المستعملة. لقد عرفوا أن ليس هذا كله صحيحاً. نحن لم نخبرهم بأننا استخدمناها ضد إيران، ولم نخبرهم بحجم أو نوع الأسلحة الكيمياوية التي أنتجناها، ولم نخبرهم بالحقيقة المتعلقة بالمادة المستوردة. بناء على ذلك، سيدي، إن أردنا أن نثير قضية، أعني، سيرون أن برهاننا هو قضية البرنامج البيولوجي.

إنني لا أوافق. علىّ أن أكون صادقاً أمامك، سيادتك. سيادتك، إنني أقف أمامك، وإنني أعترض صراحة على الموضوع. إن ما يريدونه هو فقرة بعد فقرة. بالنسبة للوقت الحاضر، نحن لا نريدهم أن يقولوا إننا كنا غير مستعدين لتقديم المعلومات. الآن، سيدي، سأكرر، هل من الأفضل لنا أن نعلنها جهاراً أم نبقى متكتمين عليها؟ ثانية، سيدي، بخصوص البرنامجين البيولوجي والكيمياوي، نحن لم نتفقْ معهم، إنما ليس بشأن الـ 17 طناً. لا، إن عدم موافقتنا الحقيقية معروفة.

سيدي، هذه هي القضية الكبرى. بعض فرقنا تعمل في اتجاه، بينما الفريق آخر لا يعرف أنهم يعملون في الاتجاه نفسه. وبناء على ذلك، ليس بوسعهم أن يكتشفوا ما إذا يريدون. الـ. السبب الذي يعرفون عنه هو، إننا استوردنا كمية من أميركا واستوردنا كمية من أوروبا. على كل حال، نحن لم نُظهرْ الكميات ...

سيدي، بخصوص البرنامج النووي، نحن نقول إننا كشفنا كل شيء. فضلاً عن ذلك، لدينا مشكلة غير معلنة فيما يتعلق بالبرنامج النووي، وفي اعتقادي إنهم يعرفون عنه لأنهم فرق عاملة تعمل وبعض هذه الفرق لا يعرفها أي فرد. هذا الفريق هو مجموعة والآخر - أنا أعتذر، سيدي، لكنني يجب أن أتحدث بوضوح، مع أن كل شيء تم إنجازه وقد انتهينا منه، لكن إن سألتَ ما إذا كانوا يعرفون أم لا، يمكنني أن أقول لك إنهم لا يعرفون: ليس جميع الطرائق، ليس جميع الوسائل، ليس كل العلماء وليس كل المواقع. إنني أقول هذا بصراحة.

نعم، توجد أنشطة وفعاليات غير مكشوفة. لذا سيادتك ونحن سنفهم أنهم إذا جاءوا وقالوا إن البرنامج البيولوجي ما يزال على حاله - لا، سيدي، إن البرنامج البيولوجي هو أصغر قضايانا و - أعني أنني متأسف لأن أقول إنها أقل المشاكل أهمية، لأن الـ 17 طناً ليستْ مشكلة مقارنة بآلاف الأطنان هنا وهناك. وأين ذهبتْ، وكيف صُنعتْ وكيف تم استعمالها؟ في الواقع، سيدي، علينا أن نكون صادقين بحيث أنه حين يصدر القرار، لن يكون مستنداً فقط على البرنامج البيولوجي لأنه إذا صدر، سوف [يضم] الصواريخ غداً، والبرنامج النووي في اليوم الذي يليه، وهلم جرا.

سيدي، صحيح أن الفرنسي قال إن هذه هي الطريقة؛ على كل حال، هناك شيء أكبر من ذلك. لقد ناقشوا القضايا مع إيكيوس [غير مسموعة]، سألوه: لماذا تتحدث عن العراقيين من دون معرفة، ولماذا لم تقل لهم، إنهم لم يفعلوا هذا أو ذاك؟ هذا ما قاله السفير الفرنسي في (مجلس الأمن). سيدي، [غير مسموعة] الفرنسي يمارس شتى الألعاب، الألعاب الحقيقية. سيدي، إذا عدنا إلى الموضوع، هل نكشف كل شيء؟

إذا ما واصلنا السكوت فيما يتعلق بالموضوع الذي نناقشه الآن، يتعين علىّ القول إنه من مصلحتنا القصوى ألا نكشفه، ليس خوفاً من كشف التكنولوجيا التي لدينا أو التكنولوجيا التي نملكها أو نخفيها من أجل جداول عمل مستقبلية. سيدي، لقد تطورتْ اللعبة وقد أمستْ الآن واضحة لجميع ممثلي الدول المجبرة على التعاون مع أمريكا. الآن هم يقفون إلى جانب العراق ...

سيدي، لقد ناقشنا مع الدكتور عامر كيف نتخذ الحيطة والحذر وكيف نخرج من هذه المشكلة. كنا نعتقد أننا أنهينا مشكلتنا بعد اعتراف العراق، الأمر الذي فعلناه أصلاً. هو نفسه [إيكيوس على ما يبدو] فتش البرنامج البيولوجي ومصنع [الحكم]؛ لقد فتشوها[مفتشو اليونيسكوم] كلها. التقينا بهم هناك وقلنا لهم: « هي ذي. « لقد فتشوا جميع فتحات الهواء، أنابيب المياه، وحتى الهواء، فتشوا كل شيء، وأنجز هو [إيكيوس على ما يبدو] الملف، كما تعرف. لقد طرحه وجدده كثيراً جداً. سيدي، إلى أين نُقلتْ الموادالنووية؟ عدد منهم هربوا إلى خارج العراق، بينما عدد آخر كانوا يعرفون بعض التفاصيل عن طبيعة عملنا. أعني، في الماضي كانوا يغادرون إلى الشمال، أعني أنهم يخرجون. (1) بناء على ذلك، سيدي، من أجل حل هذه القضية، يجب علينا أن نقف بصلابة.

لماذا يجب علينا أن نقف بصلابة؟ يجب علينا أن نقف بصلابة بسبب الزمن الذي سيسمح لنا بأن نعترف بكل ما نملكه. سيدي، هذا التقييم قد يستغرق خمسة أعوام بينما هم [مفتشو الأمم المتحدة في الظاهر] يحاولون حلها. أمضى هو [إيكيوس] خمسة أعوام لكي يفتش، يتأكد ويقارن، ويفحص كم نستغرق من الوقت لنذهب إلى هذه الشركة أو تلك، أين استخدمناها ومتى، ومن ثم ذهب إلى قضية إيران وقال إننا استخدمنا الأسلحة النووية، وهي، في رأيي، قصة أخرى سيأتي بها هو [إيكيوس] ضدنا إذا بقي موقف إيكيوس والموقف الأمريكي قوياً. (2) على أي حال، سيدي، إذا ضعفوا، سيتلاشون، حتى إذا صنعنا الصواريخ أو شيئاً غير مسموح به.

صدام حسين مع مجموعة من وزراء حكومته

> طارق: ... بخصوص الأسلحة البيولوجية، لقد تمتْ البرهنة على إننا أنتجنا 200 قنبلة، وعلينا أن نبرهن أنه قد دُمرتْ. حين جاء [إيكيوس] في بداية شهر آب، أعطيناه وثيقة تشرح تدمير 175 منها، وبناء على ذلك، سيرسل هذه الوثيقة إلى أحد المختبرات لكي يتم فحصها

> صدام: حتى إذا كانت ضمن المدى؟ طارق: نعم، يوجد نوعان، سيدي: واحد حيث منعوا استيراد أي شيء يصلح للاستخدام العسكري وهو مستمر، بينما الآخر هو إنتاج مجاز. أعني، إذا كنا نملك هذه المادة واستخدمناها في صاروخ ذي مدى 120 كيلومتراً، لن نكون محاسبين على ذلك

هذا ما أعتقد أنه سيحدث إذا طرأ تغيير على موقف البلدان. الأكثر من ذلك، سيدي، اعتقادي الشخصي هو أن البلدان العليا تريد أن تتحرك إلى الأمام، باستثناء فرنسا. فرنسا في آخر الطابور، أعني، الفريق عامر أخبرني أن الموقف الروسي متعاطف جداً معنا. قال الرفيق عامر إن الشركات الفرنسية، التي نتفاوض معها في جميع العقود الثمينة، لا تستجيب الآن [غير مسموعة]. مهما يكن من أمر، نحن لسنا فرحين، نحن منزعجون ... بدلاً من اعترافنا بالبرنامج البيولوجي، سيدي، علينا أن نسأل المتخصصين: « كيف يمكننا أن نغلق الـ 17 طناً؟ نحن نقوم بهذا وذاك وهذه هي كل التفاصيل التي نملكها. كيف يمكننا أن نعرف متى سيغلق هذا الملف؟ « حاشية صدام يناقشون نقل الجيروسكوبات المحظورة من سيارة إلى أخرى عبر الأردن والجهود المشتركة مع أعضاء مجلس الأمن الدولي لإنهاء العقوبات الاقتصادية (تقريباً تشرين الثاني [نوفمبر] 1995) (3)

طارق: ... بخصوص الأسلحة البيولوجية، لقد تمتْ البرهنة على إننا أنتجنا 200 قنبلة، وعلينا أن نبرهن أنه قد دُمرتْ. حين جاء [إيكيوس] في بداية شهر آب، أعطيناه وثيقة تشرح تدمير 175 منها. وبناء على ذلك، سيرسل هذه الوثيقة إلى أحد المختبرات لكي يتم فحصها بطريقة يسمونها (التحليل الشرعي). هذا النوع من الاختبار يبرهن صحة تاريخ الوثيقة. إنه يذكر أن الوثيقة قد قدمتْ إليه، لكنه لن يذكر لـ (مجلس الأمن) أنه متأكد من تدمير 175. وبناء على ذلك، من الواضح، من وجهة نظرنا، أننا زودناه بهذه الوثيقة. على أي حال، إن الفصل الأخير من هذه القضية ربما يستغرق أسبوعاً إلى أسبوعين أو حتى شهر. ولهذا، لأننا أنجزنا هذا القدر حتى الآن، نحن واثقون من إنجاز ما تبقى، مقارنة بالقضايا الأخرى، القضايا التي لها صلة بـ [البرنامج] الكيمياوي، من مثل VX [عامل الأعصاب]، في سبيل المثال. نحن على وشك أن نبرهن على أن هذا برنامج فاشل، ولم يُستخدم في التسلح العراقي. إن فشل هذا البرنامج تم إثباته في بعض هذه الوثائق، والجزء الآخر يتطلب تحليلاً علمياً.

بخصوص ارتياب الأعضاء الآخرين، أصدقائنا المعروفين، باستثناء فرنسا، وهي حالة خاصة، سأهتم بها شخصياً. بدأوا يصغون إلينا، أي بمعنى أنهم بدأوا ينصتون ويولون اهتماماً بهذه المعلومات. إذا جاز لي القول، إنهم بدأوا يستفيقون نوعاً ما، إن لم أكنْ مخطئاً. بعد خيبة أملهم، ربما يرجع ذلك إلى مجهود وزير الخارجية خلال جلسة اجتماع الجمعية العمومية للأمم المتحدة. لقد رجع ثانية، قلقاً. في الحقيقة كان هو قد أنجز عملاً ما. بطبيعة الحال، الجميع قالوا له أن يهتم بـ [غير مسموعة] القضية التي أثرتْ فينا، ونحن في طريقنا نحو [غير مسموعة].

إن الأنباء التي ظهرتْ المتعلقة بالجهاز الذي أرسل إلى العراق من الأردن خلق إرباكاً وعدم استقرار. أي بمعنى، كيف يمكنك أن تسلم وثيقة تثبت التدمير، من جهة، بينما أنت تعيد مكونات الجهاز لكي تبني الصواريخ، من الجهة الأخرى، هي محظورة بحسب قرارات (الأمم المتحدة)؟ (4) حتى إذا كانت هذه الصواريخ المصنعة ضمن المدى المسموح به.

صدام: حتى إذا كانت ضمن المدى؟

طارق: نعم، يوجد نوعان، سيدي: واحد حيث منعوا استيراد أي شيء يصلح للاستخدام العسكري وهو مستمر، بينما الآخر هو إنتاج مجاز. أعني، إذا كنا نملك هذه المادة واستخدمناها في صاروخ ذي مدى 120 كيلومتراً، لن نكون محاسبين على ذلك. هل هذا صحيح، رفيق عامر ؟

عامر: ليستْ هذه هي القضية. إن القضية هي الحظر والمراقبة. حتى إذا تجاوزتْ الصواريخ المسموح بها المدى، يتعين علينا أن نعلمهم بذلك. (5)

طارق: نُعلمهم بأننا سوف ننتجها.

هوامش:

(1) يبدو أن كامل يشير إلى المنشقين الذين كانوا يعرفون ببرامج أسلحة الدمار الشامل WMD)). اثنان من المنشقين هما: وفيق السامرائي وخضر حمزة، فرا إلى الغرب عبر شمال العراق الكوردي في 1994.

(2) ربماً كان كامل يقصد القول الأسلحة " الكيمياوية " وليست " النووية ". لقد ثبت ان العراق استخدم الأسلحة الكيمياوية في حربه مع إيران، مع أن العراقيين استمروا في إنكار ذلك. ما من أحد اتهم العراق باستخدام الأسلحة النووية.

(3) *256-SH-SHTP-A-001: " صدام وكبار مستشاريه السياسيين يناقشون زيارة نائب رئيس الوزراء طارق عزيز لمندوبي (الأمم المتحدة)، الاجتماع غير مؤرخ (تقريباً تشرين الثاني [نوفمبر] 1995).

(4) في تشرين الثاني (نوفمبر 1995، قبض المسؤولون الأردنيون 25 مليون دولار أمريكي عن أجزاء صواريخ متطورة، من بينها جيروسكوبات ومعجلات، في عمّان. جاءتْ المعدات من روسيا وكانت في طريقها إلى العراق. آر. جيفري سميث: " يُقال أن الأمم المتحدة وجدتْ ماركات روسية على معدات عسكرية متجهة إلى العراق "، جريدة (واشنطن بوست)، 15 كانون الأول (ديسمبر) 1995.

(5) المعنى هنا مبهم. من خلال التعريف، الصواريخ التي يزيدُ مداها على 150 كم كأحد أقصى فُرضتْ على العراق بعد حرب الخليج 1991 ستكون محظورة. كان عامر، في الأرجح، يعني القول: " حتى إذا كانت الصواريخ المسموح بها لا تتجاوز المدى، علينا أن نبلغهم بها. " أصر مفتشو اليونيسكوم في لقاء مع عامر قبل ذلك بشهور قلائل أنهم كانوا يحتاجون إلى مراقبة بحث العراق وخطط تطويره للصواريخ قصيرة المدى (المسموح بها) لكي يتأكدوا من أن العراقيين لا يتجاوزون المديات إلى المستويات المحظورة. أنظر تم تريفان: " أسرار صدام ": 242.

وزارة النفط
شركة مصافي الجنوب (شركة عامة)
لجنة بيع وإيجار أموال الدولة
تنويه

ورد سهواً في إعلاننا (إعلان للمرة الثانية) ذي العدد 191 في 2017/4/20 المنشور بجريدة الصباح الجديد بالعدد 3704 في 2017/5/25 (من صباح يوم الاثنين المصادف 2017/6/26)، خطأ والصحيح هو (من صباح يوم الاثنين المصادف 2017/7/3)، لذا اقتضى التنويه...

ديوان الوقف السني
هيئة إدارة واستثمار أموال الوقف السني

استناداً لقانون المزايدات والمناقصات الخاصة بالأوقاف المرقم 45 لسنة 1969

تعلن هيئة إدارة واستثمار أموال الوقف السني عن إجراء مزايدة علنية في ديوان الوقف السني/ القاعة الأملاك التجارية وقطع الأراضي الزراعية المبينة أرقامها وأوصافها في أدناه، فعلى الراغبين في الاشتراك بالمزايدة مراجعة ديوان الهيئة مستصحبين معهم بطاقة السكن والبطاقة التموينية وهوية الأحوال المدنية وشهادة الجنسية العراقية أصل وصورة وتأييد سكن مع صك مصدق من مصرف الرافدين ممغنط ويحتوي على ختم حراري لأمر (هيئة إدارة واستثمار أموال الوقف السني) بالتأمينات القانونية البالغة 20% من بدل التقدير وعلى من ترسو عليه المزايدة دفع الإيجار السنوي صفقة واحدة مع أجور الإعلان واللجان مع ملاحظة المادة 18 من نظام المزايدات الخاصة بالأوقاف والتي منعت المسؤولين والموظفين في دوائر الأوقاف وأقاربهم حتى الدرجة الرابعة من الاشتراك في المزايدة وكذلك المدينين لجهة الوقف.
يكون موعد المزايدة يوم (الاثنين) الموافق 2017/6/5

المدير العام

ت	رقم العقار و الموقع	المساحة	بدل التقدير	بدل التقدير كتابة
1	دكان 171/346 سراج الدين	4م2	600,000	ستمائة الف دينار
2	دكان 235/83 السنك	11م2	1,000,000	مليون دينار
3	دكان 1/2/54 الحاج فتحي	64م2	1,000,000	مليون دينار
4	دكان 1ب2/240 الشيخ عمر	15م2	900,000	تسعمائة الف دينار
5	الغرفة التجارية 4 ط 2 عمارة الايمان بالله	10م2	450,000	اربعمائة وخمسون الف دينار
6	دكان 109/190 سوق الغزل	9م2	900,000	تسعمائة الف دينار
7	دكان 2/1/19 الغزالي	16م2	600,000	ستمائة الف دينار
8	دكان 29/6 خان الزرور	18م2	1,800,000	مليون وثمنمائة الف دينار
9	دكان 56/20 جامع سيد نعيم /الحارثية	6م2	750,000	سبعمائة وخمسون الف دينار
10	دكان 240/69 الشيخ عمر	12م2	950,000	تسعمائة وخمسون الف دينار
11	دكان 6ب/أ /240 كراج الوتار / الشيخ عمر	33م2	1,100,000	مليون ومائة الف دينار
12	دكان 18/5 باب المعظم	103,5م2	1,800,000	مليون وثمنمائة الف دينار
13	دكان 13 جامع مرجان	15م2	3,000,000	ثلاثة ملايين دينار
14	دكان 13 باب المعظم / حي العلوم	56,7م2	1,000,000	مليون دينار
15	دكان 14 أ / حي العلوم / باب المعظم	15م2	750,000	سبعمائة وخمسون الف دينار
16	سرداب عمارة ابي يوسف / السنك		600,000	ستمائة الف دينار
17	دكان 15 باب المعظم / كراج الوفاء	12,5م2	600,000	ستمائة الف دينار
	وكذلك قطع الأراضي الزراعية			
18	القطعة المرقمة 222/2 م28 تاجيات	1386م2	250,000	مائتان وخمسون الف دينار لعموم المساحة

CNOOC Iraq LTD
شركة سينوك العراق المحدودة

Tender Re- Announcement

Tenders by: CNOOC Iraq Limited, a company existing under the laws of British Virgin Islands, the Lead Contractor at Missan Oil Fields (are located in the Missan province in southeastern Iraq and close to the Iraq-Iran border. It is about 175km north to the Basra city), alongside partners TP Missan Limited, Iraqi Drilling Company to develop Missan Oilfields under contract (TSC) and its supplementary agreement with Missan Oil Company.
The Announced Tender is listed below:
1. Tender Details

Tender title	**Long Term Procurement Document Transportation**
Tender number	**CMIT-PRT-10.30-170002-1**
Basic Information	**Long Term Procurement Document Transportation**
Bid Fee	**USD100 (ITT documents can be downloaded for free, but tenderfee USD100 is required while tendersubmits tenderproposals)**
Bid Closing Date	**17:00pm , on or before June 15, 2017 (Dubai Time)**
Contact email	**Ms. Michelle Ma (maxm3@cnoociraq.com) Mr. Abubakr ali Mohamed (AbubakrAliMohamed@cmitfod.com)**

Note: ITT documents and all Bulletins during the tender period will be published on the following website:
Http://www.cnoociraq.com/share/page/site/BiddingDoc/documentlibrary#filter=path%7C//170002-1%20Long%20Term%20Procurement%20Document%20Transportation%20Service
User name: contractor
Password: contractor
2. Tenderer shall be obligated to provide pre qualification documents in accordance with international practice. The tenderer will be disqualified provided that it fails to provide pre qualification documents in accordance with international practice. The pre qualification documents provided should strictly follow the requirement of ITT. The information below is key items.
2.1 Scope of Service The pre qualification documents should be provided on time required in VENDOR REGISTRATION AND PRE-QUALIFICATION. Failure to submit on time will lead to rejection.
3. Contact Information: All interested companies shall submit all the required tender documents to Dubai office/Iraq Office on or before Tender Closing Time.
Dubai office: Ms. Zhou Rui / Tel: +971 (0) 42108174
Iraq Office: Mr. Mustafa Sabah Abdul-Jabbar" Tel :+964 (0) 7703132282 Tender Fee is required only for the bidder who decides to submit Tender Proposals, and the invoice shall be received at Contact Emails before submitting Tender Proposals. Failure to do so may lead to rejection. Payment can be cash or T/T to our financial department:
Dubai office: Contact person: Mr. Samir Ghazal Tel: 0097142108138 / E-mail: SamirGhazal@cnoociraq.com
Address: Room 3100, 7WB, Dubai Airport Free Zone, Dubai, U.A.E,
" Iraq Office: Contact person: Mr. Jiangang Xu /Mr. Xinlu Hu
Tel: 009647822710260(Mr. Jiangang Xu), 009647816897024(Mr. Xinlu Hu) E-mail: xujg@cnoociraq.com / huxl@cnoociraq.com
Address: CNOOC Buzurgan camp, Missan
4. Notice: The tenderer whom will be awarded the contract successfully shall pay the fee for the announcement.
5. This announcement is made both in English and in Arabic, if there is any discrepancy, the English version shall prevail.

إعادة إعلان مناقصة

إن شركة سينوك عراق المحدودة القائمة بموجب قوانين جزر فيرجين البريطانية بوصفها المقاول الرئيسي لعقد الخدمات الفنية في حقول ميسان النفطية الموقع بين شركة نفط ميسان وشركة TP ميسان المحدودة وشركة الحفر العراقية، يسرها الإعلان عن المناقصة التالية بطريقة الإعلان العام.
1- تفاصيل المناقصة

اسم المناقصة	نقل وثائق المشتريات
رقم المناقصة	CMIT-PRT-10.30-170002-1
معلومات أساسية	نقل وثائق المشتريات
رسم شراء المناقصة	100دولار أمريكي (يمكن تنزيل وثائق المناقصة مجانا, و يتوجب دفع 100دولار أمريكي عند تسليم العطاء)
موعد إغلاق المناقصة	التاريخ: الساعة 17:00 خلال أو قبل 2017/6/15 (توقيت دبي)
عنوان البريد الالكتروني	Ms. Michelle Ma (maxm3@cnoociraq.com) Mr. Abubakr ali Mohamed (AbubakrAliMohamed@cmitfod.com)

ملاحظة: إن جميع وثائق المناقصة والإعلانات المتعلقة بها سيتم نشرها على رابط الموقع الإلكتروني التالي:
Http://www.cnoociraq.com/share/page/site/BiddingDoc/documentlibrary#filter=path%7C//170002-1%20Long%20Term%20Procurement%20Document%20Transportation%20Service
اسم المستخدم: contractor
كلمة المرور: contractor
2. يجب تقديم وثاق التأهيل المسبق من قبل المشاركين في المناقصة حسب المعايير الدولية. و سيتم اعتبار أي مشترك غير مؤهل في حال عدم تقديم الوثائق المطلوبة حسب المعايير الدولية وحسب المتطلبات المنصوص عليها في وثائق المناقصة. يجب تقديم وثائق التأهيل المسبق حسب الموعد المحدد في مستند "تسجيل المتعاقدين والتأهيل المسبق". الفشل في تقديم الوثائق المطلوبة في الموعد المحدد يؤدي إلى رفض المشترك و عدم تأهله.
كل ما سبق ذكره لا بد أن يسلّم مع الأوراق المطلوبة في الوقت المحدد، غير ذلك سوف يتم رفض الشركة المقدمة. النقاط التالية تمثل البنود الرئيسية في المناقصة:
1.2 نطاق العمل
3. معلومات الاتصال
يجب على جميع الشركات الراغبة في المشاركة تقديم جميع وثائق المناقصة في مكاتب الشركة في دبي والعراق في موعد إغلاق المناقصة أو قبل الموعد (فقط من أجل تقديم الوثائق).
مكتب دبي: الآنسة "جو راي"/ هاتف +971(0) 42108174
مكتب العراق: السيد مصطفى صباح عبد الجابر هاتف +964 (0) 7703132282
4. ملاحظة: يتوجب على المشترك أن يدفع تكاليف الإعلان في حال تم توقيع العقد معه.
5. هذا الإعلان مصاغ باللغتين الإنجليزية والعربية، إذا كان هناك تناقض بين النسختين يجب اعتماد النسخة الإنجليزية.

MINISITRY OF TRADE
GENERAL CONTRACTS DEPARTMENT
ADVERTISEMENT FOR SECOND TIME
TENDER NO :- MOT /WHEAT/2/2017
CLASSIFICATION NO. : 33 CURRENT BUDGET
DATE : 28/05/2017

Iraqi Ministry Of Trade(MOT), General Contracts, Department, is pleased to invite the qualified and experienced companies who have experience in suppling wheat and have similar trading deals to participate in a tender for purchasing the quantity of (50,000) mt ±5% in minimum of wheat from origins (USA/ CANADA/ AUSTRALIA). Wheat kinds for USA, CANADA, AUSTRALIA origins should be as the following;- For Canadian origin: Canada Hard Red Spring Wheat (CWRS) or Canada Hard Red winter Wheat(CWRW).
For USA origin: American Hard Red Spring Wheat (HRS/ DNS) or hard red winter wheat (HRW)
For Australian origin: Australian Hard Wheat (AH).
according to the specifications adopted by Grain Board Of Iraq, and the final quantity will be specified by the buyer. Payment will be effected by LC. The following should be noted:
-The qualified companies who want to obtain additional information should contact (General Contracts, Department) via it's official e-mails (high_mot@yahoo.com & g.contracts@mot.gov.iq) during the official working days of tender period from 08:00 Am -12:30 hrs Iraq/ BLT - The requisite qualification requirements:
" Offers must be accompanied by a bid bond or a certified check or bill of exchange provided that check or bill of exchange should be submitted attached to an official letter issued by the bidder and to be presented with offer. This letter has to mention that the submitted check or bill of exchange is a bond related to the said tender) issued through any Iraqi bank (inside Baghdad) depended by central bank of Iraq that mention the name & number of the above tender at the rate of 1% of the bid's value issued by the bidder only in favor of Grain Board Of Iraq. Bid bond must be valid for (35 days) starting from offers validities' expiry date.
Document Required From Iraqi Companies
- offer should be signed & stamped (original copy) .
- purchase bill of tender (original copy) .
- mention the full details of the company address (phone no. e-mail address- indicative points of the home address for the company's commissioner director provided that the company should notify the contracting party of any change in it's address within 7 days of the date of change.
- Id .
- Habitation Card .
- A letter of no objection from the state authority of taxes.
- Valid Trade Chamber ID .
- Incorporation Certificate/ Foundation Contract/ The Company's Internal System Certified Recently By Companies Recorder Directorate In Ministry Of Trade .
- Final financial statement for the last two years authenticated by an auditor and certified by the Iraqi accountants and auditors union.
- List of the same trade dealing such as bill of lading , L/C ...etc supported by confirmation of the concerned contracting parties .
Document Required From Arabic And Foreign Companies
- Offer should be signed & stamped (original copy).
- Purchase bill of tender (original copy).
- Mention the full details of the company address (phone no . - - - e-mail address- indicative points of the home address for the company's commissioner director) provided that the company should notify the contracting party change in it's address within 7 days of the date of change.
- incorporation certificate legalized by the Iraqi consul or who substitutes at the country of incorporation in addition to a translated copy to Arabic issued by a legal translation office or specialized & adopted section/ foundation contract/ the company's internal system, legally certified
- final financial statement for the last two years certified by an auditor .
- list of the same trade dealing such as bill of lading, L/C ...etc supported by confirmation of the concerned contracting parties.
General conditions:
- representative of a company should present officially certified authorization for their representation (signed and stamped by the company's stamp) and regarding the representative of foreign companies, it should be officially certified authorization by Iraqi embassy in the country of the company.
- the bidders has to submit a proof of its previous dealing with export & import wheat and is continuing its specialized activity for the last two years.
- the winner bidder of awarding should bear the publish and advertisement costs
- bidders who are willing to participate in this tender , they have to visit the General Contracts Department in the head quarter of Ministry Of Trade/ located in Baghdad , Al-Mansour- near Baghdad International Fair, and submit an official letter to obtain this tender's conditions against non refundable amount of 500 000 Iraqi diners.
- The bids to be delivered to the following address (General Contracts, Department at the Ministry Of Trade / Minister's Office section in Al-Mansor City nearby Baghdad International Fair) at the specified date (10:00 AM BLT ON 04/06/2017) and offers valid to reply up to 08/06/2017 Bidder to submit full detailed offer in a closed envelope sealed with the stamp of the company's'name, and marked with the tender no.& name. These offers must be put in the tenders box in the head quarter of MOT/ General Contracts Department
Late bids will be rejected, and bids will be opened in attendance of bidders or their official representatives who are willing to attend this process at the following address (General Contracts, Department at the Ministry Of Trade/ Minister's Office section in Al-Mansor City nearby Baghdad International Fair) at the specified date (10:00 AM BLT ON 04/06/2017).
Note :
- Any offers received without one of the above mentioned terms and conditions will be neglected, Ministry of Trade is un obliged to accept the lower prices.
- If the closing date to meet by chance or unexpectedly an official holiday in Iraq, then the closing date will be on the next day.
Website : WWW.IRAQITIC.COM & WWW.MOT.GOV.IQ

Acting Manager Of General Contracts Department
Ministry Of Trade

وزارة التجارة
قسم العقود العامة

رقم المناقصة: MOT /WHEAT/2/2017
رقم التبويب: 33 الموازنة الجارية
تأريخ الإعلان: 2017/5/28

إعلان

يسر قسم العقود العامة في وزارة التجارة دعوة الشركات المؤهلة من ذوات الخبرة والاختصاص في مجال تجهيز الحنطة ولديها أعمال مماثلة للمشاركة في مناقصة تجهيز مادة الحنطة بكمية (50000) طن (خمسين ألف طن) ±5% كحد أدنى من مادة الحنطة من المناشئ (أميركي/ كندي/ أسترالي)، على أن تكون الأصناف كالآتي/ بالنسبة للمنشأ الكندي: حنطة كندية صلبة حمراء ربيعية أو شتوية/ بالنسبة للمنشأ الأميركي: حنطة أميركية صلبة حمراء ربيعية أو شتوية/ بالنسبة للمنشأ الأسترالي: حنطة أسترالية صلبة وحسب المواصفات المعتمدة لدى الشركة العامة لتجارة الحبوب والكمية النهائية ستكون حسب خيار المشتري وأن يكون الدفع بطريقة (اعتماد مستندي) مع ملاحظة ما يأتي:
– على مقدمي العطاءات المؤهلين والراغبين في الحصول على معلومات إضافية الاستفسار عبر البريد الإلكتروني لوزارة التجارة/ مكتب الوزير/ قسم العقود العامة على العنوانين التاليين:
(high_mot@yahoo.com & g.contracts@mot.gov.iq)
خلال فترة الإعلان من الساعة 8:30 صباحاً بتوقيت العراق/ بغداد ولغاية الساعة 12:30 ظهراً بتوقيت العراق/ بغداد.
– متطلبات التأهيل المطلوبة:
تقديم تأمينات أولية بموجب خطاب ضمان Bid Bond أو صك مصدق أو سفتجة (على أن يرد الصك أو السفتجة طي كتاب رسمي من الشركة مقدمة العطاء ويرفق مع العطاء ويذكر فيه أن الصك أو السفتجة هو تأمينات أولية تخص المناقصة) لصالح الشركة العامة لتجارة الحبوب صادرة من أي مصرف عراقي داخل بغداد معتمد من البنك المركزي العراقي بنسبة 1% من مبلغ العطاء ويتم ذكر اسم ورقم المناقصة في التأمينات المقدمة على أن تكون التأمينات الأولية نافذة لمدة (35) يوماً ابتداءً من تأريخ انتهاء مدة نفاذية العطاءات.
يرفق مع العطاء المستمسكات التالية:
أولا: بالنسبة للشركات العراقية/
– يقدم العطاء موقعاً ومختوماً (النسخة الأصلية).
– إرفاق وصل شراء المناقصة (النسخة الأصلية).
– ذكر العنوان الكامل للشركة (رقم الهاتف، البريد الإلكتروني، النقاط الدالة لسكن المدير المفوض للشركة) لأغراض المراسلات ضمن المواعيد المحددة في شروط المناقصة على أن يتم إشعار جهة التعاقد بأي تغيير يطرأ على عنوان الشركة خلال (7) أيام من تأريخ حصوله.
– هوية الأحوال المدنية.
– كتاب عدم ممانعة من الهيئة العامة للضرائب.
– بطاقة سكن.
– هوية غرفة التجارة للتجار نافذة.
– شهادة تأسيس/ عقد تأسيس/ النظام الداخلي للشركة/ مصدقة بتأريخ حديث من دائرة تسجيل الشركات في وزارة التجارة.
– الحسابات الختامية للشركة مصدقة من قبل محاسب قانوني ومختومة من قبل نقابة المحاسبين والمدققين العراقيين للسنتين الأخيرتين.
– قائمة بالأعمال التجارية المماثلة مثل بوليصة شحن، اعتمادات مصرفية ....الخ معززة بتأييد من جهات التعاقد المعنية.
– ثانيا: بالنسبة للشركات العربية والأجنبية:
– يقدم العطاء موقعاً ومختوماً (النسخة الأصلية).
– إرفاق وصل شراء المناقصة (النسخة الأصلية).
– ذكر العنوان الكامل للشركة (رقم الهاتف، البريد الإلكتروني، النقاط الدالة لسكن المدير المفوض للشركة) لأغراض المراسلات ضمن المواعيد المحددة في شروط المناقصة على أن يتم إشعار جهة التعاقد بأي تغيير يطرأ على عنوان الشركة خلال (7) أيام من تأريخ حصوله.
– شهادة تأسيس الشركة/ مصدقة من القنصل العراقي أو من يقوم مقامه في بلد التأسيس مع نسخة مترجمة باللغة العربية لشهادة تأسيس الشركات من مكتب أو جهة معتمدة ومتخصصة/ عقد تأسيس/ النظام الداخلي للشركة/ مصدقة قانوناً
– الحسابات الختامية للشركة للسنتين الأخيرتين مصدقة من قبل محاسب قانوني.
– قائمة بالأعمال التجارية المماثلة مثل بوليصة شحن، اعتمادات مصرفية....الخ معززة بتأييد من جهات التعاقد المعنية
– ثالثاً: شروط عامة
– يجب أن يقدم ممثل الشركة تخويلا رسميا بالمراجعة (موقعا ومختوما بختم الشركة) ومصدقا رسميا من قبل السفارة العراقية في بلد الشركة بالنسبة لممثلي الشركات الأجنبية.
– تقدم الشركة ما يثبت بأن لديها تعامل باستيراد وتصدير الحنطة وتكون مستمرة بنشاطها التخصصي للسنتين الأخيرتين.
– تتحمل الشركة الفائزة بالإحالة كافة مصاريف نشر الإعلان.
– بإمكان مقدمي العطاء المهتمين شراء شروط المناقصة تقديم طلب تحريري الى العنوان المحدد في شروط المناقصة بعد دفع قيمة شروط المناقصة البالغة (500000) دينار (خمسمائة ألف دينار) غير قابل للرد
- يتم تسليم العطاءات الى العنوان الآتي (مكتب السيد الوزير/ قسم العقود العامة في مقر الوزارة الكائن في المنصور/ قرب بناية معرض بغداد الدولي/ قاطع مبنى السيد الوزير) في موعد أقصاه ((الساعة: 10 00 (صباحا) بتوقيت بغداد من يوم الاحد المصادف 2017/6/4 وتكون العروض نافذة للرد لغاية 2017/6/8
ويقدم العطاء في ظرف مغلق موقعاً ومختوماً مثبت عليه اسم ورقم المناقصة ويتم وضعه في صندوق العطاءات في مقر الوزارة/ قسم العقود العامة وأن العطاءات المتأخرة سوف ترفض وسيتم فتح العطاءات بحضور مقدمي العطاءات أو ممثليهم الراغبين بالحضور في العنوان الآتي (مكتب الوزير/ قسم العقود العامة في مقر الوزارة الكائن في المنصور/ قرب بناية معرض بغداد الدولي) ليوم الاحد المصادف 2017/6/4 الساعة 10:00 صباحا
– وسوف يستبعد أي عطاء غير مستوفٍ للشروط أعلاه وأن الوزارة غير ملزمة بقبول أوطأ العطاءات
– إذا صادف يوم غلق المناقصة عطلة رسمية في العراق، فيعتبر اليوم التالي موعداً لغلق المناقصة.
– الموقع الإلكتروني: www.iraqitic.com و www.mot.gov.iq

مدير قسم العقود العامة
في وزارة التجارة

استكمالاً لحفل بابل.. حفل فني ضيّفته قاعة الرباط

الفنون الموسيقية تستذكر الراحل "سعدي الحلي"

بغداد ـ الصباح الجديد:

تواصلاً مع المنجز الذي دام نصف قرن، أقامت دائرة الفنون الموسيقية حفلاً تكريمياً للفنان الراحل سعدي الحلي، بعنوان (سعدي الحلي. نغم الفرات) تغزل خلاله المشاركون بسعدي صاحب الصوت القوي الهادر إذ ضم الحفل نخبة من نجوم الغناء العراقي وبعمل تطوعي من قبل فناني الدائرة، على قاعة الرباط في شارع المغرب، ويأتي ذلك بعد ان اقامة وزارة الثقافة حفلاً في مسقط رأسه في الحلة.

وقد حضر الحفل الشاعر فوزي الاتروشي وكيل وزارة الثقافة والسياحة والاثار والمدير العام لدائرة الفنون الموسيقية وكالة.

أدارت الحفل الاعلامية عطارد عبد الخالق، مستعرضة سيرة الحلي الفنان: «سعدي محمد جابر الشمري تولد 1939\الحلة، صوت ذو بحة متميزة خلد ذكره بأغان كثيرة اسهمت منذ شبابه وهو يتنقل بين الحلة وطويريج سائق حافلة يطرب الركاب، اكتشفه الشاعر محمد علي القصاب وقدمه للإذاعة زيد الحلي في العام 1964 ،ولحن له كبار الموسيقيين محمد نوشي ومحمد جواد اموري ومحسن فرحان وآخرين، عمل مطرباً في الفرقة الوطنية للفنون الشعبية واعتمد رسمياً في الاذاعة والتلفزيون العام 1971 ,وكان ظهوره بأغنية (تناشدني عليك الناس) التي تروي قصة حب فاشل.. شق طريقه نحو الغناء الريفي بعصامية».

تضمن الحفل اداء عدد من اغانيه بمصاحبة فرقتي بغداد للموسيقى العربية والانشاد العراقية بقيادة المايسترو علي خصاف، مستهلا بـ (يمه يا يمه) أداها محمد سعد، و(كلها منك) بصوت ادية، و(يدلوله) اداها حسين جبار، و(بوسة من وجنتك) لرحيم الفراتي، وعزفت الفنانة آمال ماهر مجموعة من المقطوعات بينها رائعته (يمته الكاك) ثم غنى عمار العربي (حبيب أمك متقبل من احاجيك).

وفوجئ المحتفلون بحفيده (فقار خالد سعدي الحلي) يغني (يمته الكاك) مشفوعا بتكريم ذكراه من خلال حفيده (بآلة العود) حيث قال الوكيل الاتروشي:»تكريم (سعدي الحلي) بشخص حفيده (فقار) يجعلنا نتناغم مع أجمل تركة اورثنا اياها سعدي الحلي، جزء منه يحي موهبته انطلاقا من اوتار حنجرته، استمعنا للحفيد سائرا على خطى جده وهذا أكبر وفاء لمدرسة سعدي الحلي.

نحن في الدائرة مكلفون بإيجاد نسخة مطورة من سعدي في شخص حفيده.

تلاه رعد مجيد الفراتي بأغنية (عشك اخضر) ثم طلب الحاضرون بإعادة فقرتي ادية في (كلها منك) وحسين جبار في (يدلولة) اللتين لقيتا اقبالاً وانسجاما من الجمهور مع تراث سعدي الحلي.

مسك الختام اداء عذب لأغنية (ليلة ويوم) بصوت الموهبة الشابة (غادة) التي قدمها المايسترو علي خصاف على انها انموذج لما بلغته الدائرة من مستوى ابداعي ملتزم في الفن، قادر على بناء حضارة المستقبل التي تتواصل مع عطاء الماضي من خلال نسج تأملي يردم الهوة بين الماضي والآتي بجهد جبار تواصل دائرة الفنون الموسيقية في وزارة الثقافة والسياحة والاثار بذله منهجياً كحلقة تتصل بما سبقها من فعاليات وما سيليها من اعمال تطوع بها منتسبو الدائرة بتكاليف تثقل ميزانية الدائرة.

وهذه الفعاليات تكرس لمنح العمل التطوعي في الوزارة لتقتدي بها الدوائر الأخرى الحفلة هدية رائعة من محبي فن سعدي الحلي الذي مازال يعيد فينا عشقه الاخضر.

من حفل الاستذكار

هيئة السياحة تنظّم معرضاً للصور السياحية في كلية الإعلام

بغداد الصباح الجديد:

نظمت هيئة السياحة معرض للصور السياحية وبالتعاون مع جامعة بغداد في كلية الإعلام تناول اتجاهات متنوعة أبرزها الأماكن الأثرية والسياحية والتراثية. وقد افتتح المعرض المعاون الإداري لعميد الكلية الدكتور عماد طاهر والذي شمل 70 صورة سياحية.

وقال مدير قسم العلاقات والإعلام في هيئة السياحة محمد حسن الرفيعي: بتوجيه من قبل رئيس هيئة السياحة حمود محسن حسن تم إقامة معرض للصور السياحية للتعريف بالواقع السياحي في العراق، لافتاً إلى إن هذه المبادرة ليست الأولى مع مؤسسات والدوائر الحكومية من اجل إقامة أواصر تعاون مشتركة مع الجهات ذات العلاقة بالواقع السياحي.

ويأمل الرفيعي أن يسهم هذا المعرض في التعريف بالمعالم السياحية بجميع أنواعها لتنشيط السياحة واعتمادها مصدر أساسي في الواردات العراقية، مستشهداً بعدد من الدول العربية التي تعتمد على السياحة مثل تونس ومصر.

ويرى إن نجاح المعرض الذي استقطب عدداً من المهتمين في كلية الإعلام والمختصين حافز لنقل الصورة السياحية إلى معارض خارجية، مبيناً إن الإعلام يعدّ الواجهة الحقيقية للترويج السياحي في العراق.

وحضر المعرض عدد من أساتذة الكلية والمشرف على مشروع طلبة الدكتوراه علي الشمري، إضافة إلى عدد من ممثلي الدوائر والمؤسسات والمنظمات المعنية وطلبة الدكتوراه والماجستير في كلية الإعلام.

وأوضح الشمري إلى ضرورة إقامة مثل هذه المعارض لتجسيد الواقع الحياتي بنحو جميل ومؤثر وإيصال الأفكار والمواضيع المطروحة في الصورة إلى الزائر والمسؤول المعني بكونها شيء حي وواقعي، إضافة إلى جمالية ما تتطرق له لصورة في الجانب التراثي والحضاري لأي مدينة.

وأضاف الشمري تتمركز محاور المعرض على ستة اتجاهات أتت مثل السياحة الدينية والآثار التاريخية والمعالم المدنية والحضارية والصناعات الشعبية والطبيعية.

وتابع إن فكرة إقامة المعرض تهدف إلى التحفيز للاهتمام بالجانب السياحي في العراق مجدداً، بعد أن تعرض العراق إلى أزمة اقتصادية كبيرة بسبب انخفاض أسعار النفط عالمياً والذي يعتمد عليه بنحو كبير، وكذلك التشجيع على التعاطي مع الأنشطة والموارد الاقتصادية في مقدمتها السياحة وفي مختلف المدن العراقية.

وتميز المعرض بعرض عدد من الصور الفوتوغرافية التي لاقت إعجاب الحاضرين.

facebook

وصفة النجاح من مؤسس فيسبوك للطلاب

نصح مؤسس موقع "فيسبوك" مارك زوكربرغ طلاب جامعة هارفارد بالمخاطرة ببدء عملهم بمفردهم بعيداً عن الدراسة.

وكان زوكربرغ (33 عاماً) يتحدث أمام طلاب السنة النهائية في هارفارد، الجامعة التي تركها قبل إتمام دراسته بها للبدء في تأسيس شبكة التواصل الاجتماعي الرائدة.

وقال زوكربرغ إنه ما كان ليخاطر بترك الجامعة المرموقة إذا لم يكن على علم بأن أسرته ستكون داعمة له حال فشله.

وأضاف للحضور: "هناك شيء خاطئ في نظامنا عندما أستطيع أن أترك الدراسة هنا وأجني مليارات الدولارات في 10 أعوام، بينما الملايين من الطلاب لا يمكنهم سداد ديونهم، ابدأ عملك بمفردك".

وتابع زوكربرغ الذي حصل على دكتوراه فخرية في القانون: "عندما لا تكون لديك حرية لتبني فكرتك وتحويلها إلى مشروع تاريخي، فجميعنا نخسر".

وزوكربرغ حالياً من بين أثرى 10 أشخاص على وجه الأرض من وراء "فيسبوك"، الذي انطلق عام 2004 وأوحى بالفكرة لشركات منافسة لتؤسس مواقع شبيهة مثل "تويتر" و"سنابشات". وحالياً يستعمل فيسبوك نحو 1.9 مليار شخص حول العالم.

يعيد تصميم المواضيع الرائجة لتسهيل العثور عليها

أدخلت منصة التواصل الاجتماعي فيس بوك تغييرات جديدة طالت المواضيع الرائجة، وذلك بغية تسهيل تحديد وملاحظة المواضيع الرائجة والتغطية التي تدور حولهم، حيث أدخلت المنصة تغييرات بصرية عبر إعادة تصميم صفحة نتائج البحث عن المواضيع الرائجة وهي الصفحة التي تظهر عند النقر على موضوع رائج لمعرفة المزيد حول هذا الموضوع.

وكانت صفحة النتائج تعرض سابقاً، وبعد النقر على موضوع رائج، قصة من منشور واحد وينبغي التمرير للأسفل لرؤية القصص ذات الصلة، وعملت فيس بوك على إعادة تصميم الصفحة لتسهيل إمكانية اكتشاف منشورات أخرى تغطي الموضوع إضافة إلى عرض حديث الأصدقاء والمشاهير والشخصيات العامة حول هذا الموضوع.

واستبدلت المنصة النظام القديم بنظام جديد دائري بسيط يعمل بنحو أفضل على إظهار خيارات تغطيات مختلفة، ووفقاً لفيس بوك فإن الطريقة الجديدة لن تؤثر على كيفية الحصول على القصص وما تزال تستعمل نفس الخوارزمية لتحديد بعض من القصص الأكثر شعبية حول موضوع معين مطروح ضمن المواضيع الرائجة، بحيث انها سهلت رؤية خيارات أخرى.

ويمكن رؤية التغييرات على الأجهزة العاملة بنظام التشغيل آي أو إس iOS في الولايات المتحدة الأميركية، وتخطط الشركة لإتاحتها على الأجهزة العاملة بنظام أندرويد ونسخة الويب للأجهزة المحمولة واللوحية وسطح المكتب قريباً.

كما أدخلت المنصة تغيير آخر يتمثل بتسهيل إمكانية اكتشاف المواضيع الرائجة على الأجهزة المحمولة عن طريق إضافتها ضمن خلاصة تغذية الأخبار، بينما كانت تتواجد سابقاً وبنحو مخفي ضمن البحث، ووفقاً لما صرحت به فيس بوك فإن ذلك الأمر شكل صعوبة من حيث العثور عليها بالنسبة لمستخدمي الشبكة على الأجهزة المحمولة.

تراثيات

طارق حرب

الترام أول وسيلة نقل جماعي بين كرخ بغداد والكاظمية

ان اول وسيلة نقل برية جماعية لنقل الركاب بين كرخ بغداد وبالتحديد علاوي الحلة في الكرخ وبين الكاظمية في الشمال الغربي لبغداد عندما كانت الكاظمية تعد من ضواحي بغداد وكانت هذه الوسيلة الترام او الترامويّ او الكاري نحو ما كانت تسمى في بغداد وبالرغم من ان هذه الوسيلة دخلت بغداد لأول مرة في الشرق الاوسط حيث سبقت بغداد مدينة القاهرة لكن هذه الوسيلة سرعان ما انقرضت في بغداد, لكنها استمرت في القاهرة لحد الان ,وان كانت القوة الكهربائية بدل الخيل التي كانت تستعمل في جر عربات الترام والادارة كانت بيد كاظمية تراموي إدارة سي وهو الاسم التركي للإدارة التي بدأ بأنشائها في الربع الاخير من القرن التاسع عشر زمن الوالي العثماني مدحت باشا ,ومما يرويه لنا التاريخ ان النقل بالترام بدأ سنة ١٨٧١ ,واستمر حتى سنة ١٩٤١ ,وان السيد محمد صدر الدين رئيس مجلس الاعيان في العهد الملكي ورئيس المحكمة العليا ونائب الملك في ازمان كثيرة ورئيس الوزراء سنة١٩٤٨ ,ومن تولى تتويج ملوك بغداد الثلاثة كان احد رواد وسيلة النقل هذه في التنقل من داره بالكاظمية الى علاوي الحلة وكان حريصاً على التنقل بهذه الوسيلة بدلاً من عربة النقل العادية وكان الترام اشبه بقاطرة السكك الحديدية حالياً وان كانت اصغر منها وهذه العربة القاطرة يجرها حصانان ويكون خطان من السكك التي تسير عليها العربة الذاهبة والعربة القادمة لذلك اشتهر المثل الشعبي:»درب الكاظم ناس رايحة ناس جاية»

لأن عربات النقل كانت تتلاقى في الطريق الذي تسير عليه والذي للذهاب والاياب بين الكاظمية والكرون السكك التي تسير عليها العربات كانت على صفين متوازيين أحدهما للذهاب والاخر للإياب, وبذلك فأنها تختلف عن السكك الحديدية الاعتيادية التي تسير على خط سكك واحد فقط ولا تلتقي القاطرات بالسير وانما تتوقف في المحطات لتبديل الخطوط فيكون خط الذهاب للاياب وبالعكس وكان مشروع الترام البغدادي مفخرة العصر في المشرق العربي وابتداء المشروع سنة١٨٧١، وتم رفع سككه نهائيا سنة١٩٤٧.

وكان انطلاق العربات الساعة السادسة صباحًا واخر عربة يتم انطلاقها الساعة العاشرة مساء وكان الزمن بين عربة واخرى ربع ساعة وكانت الرحلة تستغرق نصف ساعة تتوقف العربة خلالها بضع دقائق لاستراحة الخيل وكانت الاجرة قرشا عثمانياً واحداً وبعد دخول الانجليز الى بغداد اصبحت الاجرة اربعة قروش للدرجة الاولى والدرجة الثانية ثلاثة قروش .وجرى استعمال بطاقات مطبوعة وكانت اشكال العربات تشبه اشكال عربات الترام في لندن ,وقد عانت الشركة من صعوبات ومشكلات منها سرعة قيادة العربات التي اثرت على راحة الركاب ونقص في وسائل الانارة وقلة انارة الطريق وكثرة تعرجاته.

وكانت هنالك اسباب وراء اقامة المشروع منها ان وسائل النقل لا تسد الحاجة للراغبين بالذهاب الى المدينة المقدسة وارتفاع عدد سكان الكاظمية وكثرة اماكن العمل التجارية والصناعية ,فيها وحددت الطاقة الاستيعابية للعربة الى خمسين راكباً وعدد العربات بحدود٤٠ عربة .وكان الخيول يتم شراؤها من تجار الخيول ومن فرق الخيالة العسكرية والادوات والمعدات يتم استيرادها من لندن واصبح بعد ذلك لشركة الترام ورشة عمل ,وكان هذا المشروع يعد من الاجراءات الاصلاحية في ولاية بغداد ولكي يتفادى تحميل ميزانية الولاية اعباء مالية قام بتأليف شركة مساهمة ,واقبل تجار بغداد والكاظمية على شراء اسهم شركة الترام عند طرحها خاصة وان حكومة ولاية بغداد ضامنة لأسهم الشركة وطرحت الشركة ستة الاف سهم قيمة كل واحد ٢٥٠ قرشاً ,وبلغت جملة تكاليف المشروع ثماني عشر الف ليرة وكانت ادارة المشروع تتألف من رئيس وعدد من الاعضاء لمجلس الادارة وعدد صغير من الموظفين .

كلمات متقاطعة

أفقي

1 - دولة أوروبية
2 - للتعجب - نبي جَلِد
3 - غنج - عكسها كواكب
4 - متشابهان - عكسها شخير - ضمير منفصل
5 - رم - أشرطة
6 - مادة قاتلة - حصين
7 - وكالة أنباء سوفياتية - عملة غربية
8 - رائد السوريالية - رجاء
9 - زعيم سياسي هندي راحل - أسك لحلف شمال الأطلسي .

عمودي

1 - عاصمة أوروبية
2 - ممثلة مصرية
3 - مشى
4 - عكسها دهان - للتمني
5 - سقي - زعيم هندي راحل
6 -وقعة أو حرب - جدها في لويس
7 - ثلثا أسم شاعر عربي أعمى
8 - قطف - قصدت
9 - إذاعة عالمية .

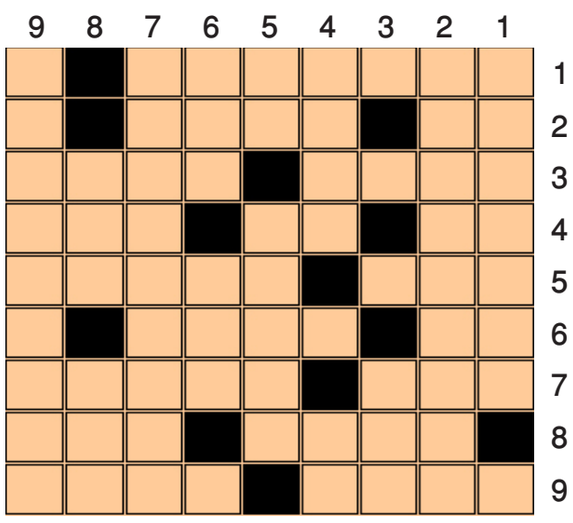

حظك اليوم

الحمل

مهنياً: هذا اليوم هو الأنسب لتسوية قضية عالقة أو للمصالحة أو لكسب تأييد معيّن عاطفياً: لا تؤثر فيك الضغوط فأنت تتمتع حالياً بحماية تعزّز الثقة بالنفس وتقوّي المعنويات، وتكون مصدر الدّعم والثبات.

الثور

مهنياً: قد تعيش مخاوف لا اساس لها وتختلق لنفسك ازمة لشدة توترك وتفقد قدرتك على تحليل الواقع بشكل منطقي عاطفياً: قد تركز على علاقة عاطفية تسبب لك القلق والإزعاج فاحذر منها.

الجوزاء

مهنياً: قد تطرأ مساعدة ما أو حظ من السماء يفتح أمامك بعض الأبواب المغلقة ويؤازرك لتخطي المصاعب عاطفياً: لا تفرض أي شروط على الحبيب قبل أن تستمع الى وجهة نظره لانه قد يكون على صواب.

السرطان

مهنياً: تصغي إلى كلام إيجابي وتتلقى عرضاً جيداً يعيد إلى قلبك الاطمئنان، وتتاح لك فرصة توقيع عقد جيد وطويل الأمد عاطفياً: قد تتراجع العلاقة اليوم بسبب بعض التأخير في اتخاذ القرارات.

الأسد

مهنياً: توقع بعض الفرص الجيدة التي قد تفاجئك وتخيّرك إزاء الخيارات المتعدّدة عاطفياً:تربكك بعض مواقف الشريك وتضعك في موقف أضعف وتثير معه نقاشات حامية تضفي الى لا شيء.

الميزان

مهنياً: قد يفسّر بعضهم كلامك على غير معناه الحقيقي، فتجد نفسك مضطراً للدفاع عن النفس أو لإثبات الحقيقة عاطفياً: تشعّ جاذبية وتستقطب المعجبين والمعجبات فكن متواضعا معهم.

العذراء

مهنياً: تتمتع بالمقوّمات لإحداث تغييرات ضرورية ومفيدة في مجالك المهني، ويحالفك الحظ لاجتياز العقبات والتوصل الى المرجّى عاطفياً: تصل إلى برّ الأمان مع الشريك وتوقع الكثير من المفاجآت التي ستضفي على العلاقة حبا اكبر.

العقرب

مهنياً: عراقيل تطرأ في حياتك المهنية، وتتراخى أمامها وتجد نفسك عاجزاً عن مواجهتها، والسبب إهمالك المتمادي في ملاحقة أهم القضايا المهمّة عاطفياً: تشعر بأن من الصعب التشاور مع الحبيب لكن من الافضل ان يكون شريكك في كل شيء.

القوس

مهنياً: توقع عقداً أو تفسخ عقداً أو تجبر على تبرير وتفسير وربما الى اللجوء للقضاء أو الخضوع لبعض القوانين والقرارات العامة عاطفياً: حاول ألا تزيد الهموم والمتاعب وجنّب توجيه الكلام القارص يميناً وشمالاً لانهقد يسبب بقطع العلاقة بينكما قريبا.

الدلو

مهنياً: تفتقر إلى الشجاعة في بعض الأحيان، وتحتاج إلى من يدعمك معنوياً وتلجأ إلى أحد الأصدقاء عاطفياً: تفيض حيوية وثقة زائدة بالنفس، ما ينعكس إيجاباً على الصعيد العاطفي وعلى مزاجك.

الحوت

مهنياً: تحقّق انتصارت مهمّة في العمل، وإنجازاً مهماً يسلّط عليك الضوء ويثير الإعجاب بقدراتك عاطفياً: تكثر أحلامك هذا اليوم وتسعى إلى تحقيق الكثير من الطموحات العاطفية.

الجدي

مهنياً: أنت لبق وماهر وبالتأكيد تلفت أنظار أشخاص يهمك أمرهم، فلا تتردّد في استغلال الطاقة الممتازة في هذا اليوم المميز عاطفياً: على الرغم من أن الجو العام فقد يظهر شجار من هنا أو جدال هناك.

هواتف تهمك

دوائر خدمية:

الحريق: 104 115
الأنواء الجوية: 7788927

المستشفيات والأماكن الطبية:

النعمان	4222074	العلوية	7191218
الكاظمية	5222111	الكرخ للولادة	2512288
اليرموك	5429120	ابن البلدي	8212061

للابلاغ عن الجريمة:

07901737723
07901737727
07901737726

للمشاركة على صفحة منوعات الصباح الجديد
التواصل معنا عبر الإميلات أدناه
assabahaljaded@yahoo.com assabahaljaded@newsabah.com

تنويه

ورد سهوا في جريدة الصباح الجديد بالعدد 3694 بتاريخ 2017/5/14 قرار الحكم الغيابي المرقم 2016/12/4 خطأ والصحيح هو 2016/12/11 الصادر من محكمة الاحوال الشخصية في الاسكندرية بالعدد 1570/ش/2016 لذا اقتضى التنويه

تنويه

ورد سهوا في جريدة الصباح الجديد بالعدد 3694 في 2017/5/14 اسم المفقود (صديق) خطأ والصحيح هو (الصديق)الصادر من محكمة الاحوال الشخصية في المسيب لذا اقتضى التنويه

شركة نفط البصرة (شركة عامة)

ملحق إعلاني

إلحاقا بكتابنا المرقم 37869 المؤرخ في 2017/5/18 ومرفقه إعلان المناقصة الخارجية المرقمة {prj-17-2112} الخاصة بـ(تأهيل السكن العائم القديم لميناء العمية النفطي) المعلنة على غلق 2017/6/1 والمنشور في صحيفة الصباح بالعدد 3965 في 2017/5/21 وصحيفة الصباح الجديد بالعدد 3699 في 2017/5/20 وصحيفة المواطن بالعدد 2749 في 2017/5/22 ولمتطلبات العمل والمصلحة العامة، تقرر تمديد موعد الغلق الى يوم الخميس المصادف 2017/6/8 بدلا من 2017/6/1، لذا اقتضى التنويه...

حيان عبدالغني عبدالزهرة
مدير عام شركة نفط البصرة
رئيس مجلس الإدارة

الشركة العامة للسمنت العراقية

إعلان للمرة (الثالثة)

مناقصة رقم (ت/1/2017)

نقل منتسبي معمل سمنت النجف الاشرف لكافة الوجبات

(صباحي، مسائي، ليلي)

تعلن الشركة العامة للسمنت العراقية/ معاونية شؤون المعامل الجنوبية/ أحد تشكيلات وزارة الصناعة والمعادن عن اعلان المناقصة أعلاه، فعلى الراغبين بالاشتراك في المناقصة الحضور الى مقر معاونية شؤون معامل السمنت الجنوبية/ شعبة التجارية الكائن في محافظة النجف الأشرف- قضاء الكوفة لغرض الحصول على نسخة من الشروط الفنية و القانونية لقاء مبلغ قدره (75،000) خمسة وسبعون ألف دينار غير قابل للرد وتقديم عطاءاتهم في غلافين أحدهما تجاري (السعر) والآخر فني متضمناً التأمينات الأولية البالغة (1,098,000) مليون وثمانية وتسعين ألف دينار فقط بموجب صك مصدق صادر من مصرف حكومي أو خطاب ضمان قابل للتجديد صادر من أحد المصارف التالية: (الرشيد، الزراعي، العقاري، التجاري العراقي، الاستثمار العراقي، الأهلي العراقي، الرافدين، الخليج التجاري، الاتحاد العراقي، المنصور، الهدى، التنمية، العراقي للتجارة، الصناعي، بغداد، الشرق الأوسط، الائتمان العراقي، بابل، سومر التجاري، الموصل للتنمية، أشور الدولي، عبر العراق، الإقليم التجاري، أربيل) ويقدم خطاب الضمان بكتاب رسمي صادر من المصرف يتضمن معلومات الخطاب ومن خلال فروعها في المحافظات (بغداد، بابل، كربلاء، النجف، الديوانية، واسط، ميسان، ذي قار، السماوة، البصرة) حصراً علماً أن آخر موعد لتقديم العطاءات سيكون خلال الدوام الرسمي ليوم (الاثنين) المصادف (2017/6/19) الساعة الثانية عشرة ظهراً. وسوف يتم عقد مؤتمر في معمل سمنت النجف الاشرف يوم (الاثنين) المصادف (2017/6/12) يتم فيه الإجابة على الاستفسارات الفنية والتجارية وأية استفسارات أخرى من مقدمي العطاءات على أن يكون تقديم العطاءات في مقر معاونية شؤون معامل سمنت الجنوبية/ قسم التجارية حصراً، ويتحمل من ترسو عليه المناقصة أجور الإعلان. وللرد والاستفسار يكون من خلال موقعنا على شبكة الإنترنيت وهو: (www.southern-cement.com) ... مع التقدير

- المناقصة ممولة من موارد شركتنا الذاتية (التمويل الذاتي).
- الكلفة التخمينية الإجمالية: (109,800,000) مائة وتسعة ملايين وثماني مائة الف دينار فقط.
- نفاذية العطاء ثلاثة أشهر.

المستمسكات المطلوبة:

1. هوية اتحاد ناقلين مجددة لهذا العام.
2. هوية غرفة التجارة أو اتحاد رجال الأعمال العراقيين (الهوية البلاستيكية) مجددة.
3. كتاب انتساب لدى أحد فروع الهيئة العامة للضرائب نافذة.
4. تزويدنا بالرقم الضريبي للمقاول.

ملاحظة:

1. يهمل أي عطاء غير مستوف للشروط المطلوبة.
2. يهمل أي تحفظ إن وجد
3. الشركة غير ملزمة بقبول أوطأ العطاءات.
4. يكون التقديم للمناقصة بالدينار العراقي حصراً.
5. تكون الأسعار نهائية وغير قابلة للتفاوض.
6. في حالة كون يوم الغلق عطلة رسمية فيكون استلام العروض في اليوم الذي يليه.

المدير العام

رئاسة الجامعة المستنصرية
قسم الشؤون القانونية
شعبة العقود
الإعلان

تعلن رئاسة الجامعة المستنصرية عن إجراء المزايدة العلنية لتأجير موقع الروضة العائد لرئاسة الجامعة.
فعلى الراغبين بالاشتراك في المزايدة مراجعة قسم الشؤون القانونية في رئاسة الجامعة المستنصرية لغرض الحصول على الشروط والمواصفات لقاء مبلغ قدره (50000) خمسون ألف دينار غير قابل للرد، مستصحبين معهم التأمينات القانونية البالغة 20% من القيمة التقديرية وجلب المستمسكات الرسمية ومنها (بطاقة السكن وهوية الاحوال المدنية وشهادة الجنسية العراقية مع براءة ذمة من الهيئة العامة للضرائب وتأييد أعمال مماثلة وإجازة صحية صادرة من وزارة الصحة وجلب كتاب عدم محكومية وكذلك جلب كتاب تأييد دخول مزايدة من مكتب التصاريح الأمنية بجامعتنا لمن ترسو عليه المزايدة) والحضور في تمام الساعة العاشرة في اليوم الثلاثين من اليوم التالي لنشر الإعلان، ويتحمل من ترسو عليه المزايدة أجور الخدمة البالغة (2%) من بدل رسو المزايدة وأجور نشر الإعلان.

رئاسة الجامعة المستنصرية

فقدان وصل أمانات

فقد وصل الأمانات المرقم 1232513 في 2015/12/21 الصادر من مديرية بلدية الغراف ومبلغه 225000 ألف دينار عن تأجير الحانوت بالمزايدة رقم 25 باسم/ عباس عبد الكريم كامل، فمن يعثر عليه يسلمه لمصدره.

AL-WAHA PETROLEUM CO., LTD.
Floor 3 Tongxun Building, A2 Andeli North Street Xi cheng District, Beijing, China Tel: 86-10-59562025 Fax:86-10-59562026

شركة الواحة الصينية/ ناحية الاحرار

حقل الأحدب النفطي/ قسم العقود

إعلان التأهيل الفني المسبق لمشروع توفير خدمة إزالة الكبريت المنتج

Provision of Produced water desulfurization service project

إعلان التأهيل الفني المسبق لمشروع توفير خدمة إزالة الكبريت المنتج

رقم المناقصة: 018/SC/17

Tender Title: Provision of well completion tool and field call out service
Tender No.: 018/SC/17
Tender Information: The project capacity is 300,000BWPD, in two trains each 150,000BWPD. Natural gas stripping process would be utilized from GPS dry gas tie-in to LP flare. Other utilities would relay on the existing WPS facilities.

الجزء الاول: ينبغي على المشاركين في المناقصة تقديم وثائق التأهيل المسبق ذات الصلة وفقا للمتطلبات التالية:

1. مقدمة عامة عن مقدم العرض (بما في ذلك الشركة المصنعة لتلك المواد).
* مقدمة عامة عن الشركة وتشمل (معلومات عن حجم التعاملات التجارية للشركة، القدرة التكنولوجية، مدى ضمان نوعية التعامل التجاري، الخ) ووثائق وشهادات الجودة.
* كتاب التخويل الرسمي من المصنع (ملاحظة: إذا كانت لدى الشركة وكالة من المصنع فيجب أن تقدم الوثائق التي تثبت ذلك).
2. وثائق التأهيل المهني لمقدم العرض بما يشمل وثائق المصنع.
* وثائق التأهيل المهني المحلي والعالمي المصدقة الخاصة بالشركة.
3. مقدمة عن السعة الخدمية للمشارك (الخدمة الرئيسية، الخبرات داخل العراق وطريقة العمل وجدول تقدم العمل مع طريقة الإنجاز وتنظيم المشروع)
4. الأداء التأريخي للشركة (الأعمال المماثلة) والخبرات ذات الصلة بالمناقصة سواء محليا أم دوليا في السنوات الخمس الأخيرة.
5. تقديم التقرير المالي الخاص بالشركة مدقق من قبل مدقق مستقل خلال الثلاث سنوات السابقة، مع كشف حساب خاص بالتحويلات المصرفية للشركة (باللغة الإنكليزية حصرا).
6. يجب أن تكون جميع الوثائق الخاصة بالمناقصة باللغة الإنكليزية (بضمنها وثائق مسجل الشركات ووثائق التأسيس،...الخ. الخاصة بالشركة مترجمة الى اللغة الإنكليزية عدا ذلك يعتبر العطاء غير مستوفٍ للشروط)
7. المواد الأخرى تطلب حسب الحاجة إليها.

الجزء 2: وقت وعنوان وثيقة التأهيل المسبق:

* كل وثائق التأهيل المسبق يجب أن ترسل في موعد لا يتجاوز 2017/6/7 الساعة 2:30 ظهرا بتوقيت بغداد، والساعة 5:00 عصرا بتوقيت بكين، ويسلّم باليد.
* يتم تقديم وثيقة التأهيل المسبق على شكل:
1. وثائق التأهيل المسبق (النسخة الاصلية).
2. وثائق التأهيل المسبق (نسخة استنساخ).
3. قرص سي دي لوثائق التأهيل المسبق وتكون مقروءة.

يجب على كل المشاركين في المناقصة تقديم نسخة اصلية واحدة ونسخة استنساخ لكل مغلف وتوضع في ظروف منفصلة ويكتب عليها اسم ورقم المشروع أو المناقصة.
يجب أن تكون جميع العروض عند التسليم مغلقة وملفوفة بصورة صحيحة ومعلمة كما يلي:
"Original - Pre qualification Documents"
Copy - Pre qualification Documents""
* العنوان الذي ترسل إليه وثائق التأهيل المسبق: (حقل الأحدب النفطي-محافظة واسط- ناحية الاحرار- العراق)
E-Mail: qixin@petroalwaha.com
في حالة شركات خارج العراق يمكن إرسال عطاءاتهم بالبريد السريع الى العنوان التالي قبل الساعة العاشرة صباحا بتوقيت الصين
Beijing: Floor 3, Tongxun Building, A2 Andeli North Street Xicheng District Beijing, China
E-Mail: qixin@petroalwaha.com
For more information please visit our Website; www.petroalwaha.com
* على كل الشركات التأكد من أن اسم الشركة مطابق مع المعلومات المثبتة في هوية الشركة.
* يتحمل من ترسو عليه المناقصة أجور النشر والإعلان.

شركة مصافي الجنوب/ شركة عامة
نشر مناقصة خارجية

تعلن شركة مصافي الجنوب شركة عامة عن إعلان المناقصة التالية:

ITEM	REQ NO	DESCRIPTION	PRICE
1	369/2017/E للمرة الاولى	Spare Parts to River And Sea Water RQ. المبلغ التخميني للمناقصة ($400,000) فقط أربعمائة ألف دولار أميركي	200,000 IQD

فعلى الراغبين بالاشتراك بالمناقصة الحضور إلى مقر الشركة الكائن في منطقة الشعيبة/ محافظة البصرة للحصول على شروط المناقصة وحسب المبلغ المؤشر إزائها والمبلغ غير قابل للرد علما بأن تأريخ الغلق الساعة الثانية عشرة ظهرا ليوم 5 تموز 2017 وفي حال مصادفة يوم الغلق عطلة رسمية يستمر الإعلان الى ما بعد العطلة ويعتبر اليوم الذي يلي العطلة آخر يوم لغلق المناقصة وفقاً للشروط المدرجة في أدناه:

1- تقديم كافة مستمسكات الشركة (شهادة تأسيس- عقد تأسيس الشركة مع محضر الاجتماع الاولي التأسيسي والاعمال المماثلة والكفاءة المالية للشركة) مصادقة من قبل الجهات المختصة ذات العلاقة وفي حال عدم توفر أي من المستمسكات المذكورة سوف يهمل العرض ولا تتحمل شركتنا أي مسؤولية بذلك.
2- شمول العمال العراقيين العاملين لدى الشركات الأمنية المتعاقدة مع الشركات المقاولة بقانون التقاعد والضمان الاجتماعي وإلزام تلك الشركات بذلك وتتحمل التبعات القانونية المترتبة عن عدم التطبيق.
3- تحديد مدة نفاذية العطاء بفترة لا تقل عن (120) يوما من تأريخ الغلق على أن يكون مبلغ العطاء التجاري المقدم بالدولار الأميركي أو اليورو أو الدينار العراقي والمبلغ الإجمالي للعطاء رقماً وكتابة.
4- تقديم تأمينات أولية (صك مصدق أو خطاب ضمان أو سفتجة) ولأمر شركتنا ويتضمن الإشارة فيها الى رقم واسم المناقصة على أن لا تقل مدة نفاذيته عن (28) يوما من تأريخ انتهاء نفاذ العطاء عن طريق مصرف عراقي معتمد لدى البنك المركزي وبمبلغ قدره (8000) $ ثمانية آلاف دولار أميركي فقط.
5- مبلغ التخمين للمناقصة كما مؤشر إزائها في أعلاه.
6- للاطلاع على تفاصيل الطلبية يمكنكم زيارة موقع الشركة:
WWW.SRC.GOV.IQ
7- للاستفسار عن أي معلومات يمكنكم مراسلة شركتنا وعلى العنوان التالي:
Contracts@SRC.GOV.IQ
8- يكون مدة إيداع العطاءت التجارية والفنية لدى لجنة استلام وفتح العطاءات الخارجية في مقر الشركة وبظروف مغلقة ومختومة.
9- متطلبات التأهيل المطلوبة: (أ) القدرة المالية: على مقدم العطاء أن يقدم أدلة موثقة تثبت قدرته على القيام بالمتطلبات الآتية 1- الحسابات الختامية- معدل ربح لآخر ثلاث سنوات متتالية مصادقة ومدققة من قبل محاسب قانوني معتمد 2- سيولة نقدية تعادل (800,000) ثمانية آلاف دولار أميركي. (ب) الخبرة والقدرة الفنية: على مقدم العطاء أن يقدم دليلا موثقا بأنه لديه أعمال مماثلة الى الشركات النفطية أو شركات القطاع العام في العراق (عقود تجهيز سابقة).

حسام حسين ولي
مدير عام شركة مصافي الجنوب/ وكالة

بعثة الأردن تصل البصرة الأربعاء في مباراة رفع الحظر

كوركيس يؤكد غياب بعض المحترفين عن لقاء الخميس

بغداد ـ الصباح الجديد:

أكد المدير الإداري للمنتخب الوطني، باسل كوركيس، أنه تعذر التحاق بعض اللاعبين المحترفين بمباراة الأردن الودية، كونها ليست مدرجة في الأجندة الدولية.

وقال كوركيس، في تصريحات صحفية إن الاتحاد خاطب إدارات بعض الأندية من أجل التحاق المحترفين بمباراة الأردن التجريبية، وتعذر وصول بعضهم لالتزامهم مع أنديتهم لافتا إلى أنه حصل على موافقة بعض الأندية بالاستغناء عن لاعبيها.

وأشار إلى أن اللاعبين الذين تعذر التحاقهم المعسكر هم، جستن ميرام، ريبين سولاقا، وبروا نوري، فيما ينتظر رد نادي ايك السويدي، فيما يخص التحاق اللاعب أحمد ياسين وكذلك رد نادي ريزا سبور، لمعرفة موقف الثنائي ضرغام إسماعيل وعلي فائز.

وأوضح أن اللاعبين أحمد إبراهيم وسعد عبد الأمير وعلي حصني وياسر قاسم وعلي عدنان، تأكد حضورهم للمباراة، مضيفا أنهم أتموا الحجز الخاص بهم وسيشاركون مع المنتخب.

يشار إلى أن منتخب العراق سيخوض مباراتين تجريبيتين أمام الأردن في البصرة، وكوريا الجنوبية في الإمارات، قبل أن يغادر إلى طهران استعدادا لمواجهة المنتخب الياباني في تصفيات كأس العالم.

من جانب اخر، وضمن اطار التحضير لمباراة رفع الحظر الجزئي، استأنف المنتخب الأردني لكرة القدم، تدريباته، على ملعب البتراء، استعداداً لمواجهة منتخبنا الوطني العراقي ودياً، الخميس المقبل على استاد جذع النخلة في مدينة البصرة.

وكشف مدير المنتخب الأردني أسامة طلال، عن إتاحة الفرصة أمام وسائل الإعلام لمتابعة أول 30 دقيقة من تدريبات الغد والتقاط الصور، برغم عدم إكتمال صفوف المنتخب، مشيراً إلى أن اليوم الأحد سيشهد تواجد المحترفين، مع تواصل غياب لاعبي الوحدات لارتباطهم بلقاء كأس الاتحاد الآسيوي، مع الوحدة السوري الثلاثاء المقبل.. وأكد في تصريحات للموقع الرسمي للاتحاد الأردني، أن التدريب سيشهد تواجد 17 لاعباً فقط، بانتظار التحاق عدي الصيفي وصالح راتب بعد غد الأحد بالتجمع.

ولفت طلال، إلى أن المنتخب سيغادر إلى البصرة لخوض مواجهة العراق بغياب لاعبي الوحدات، لمنحهم الراحة الكافية، قبل الالتحاق بتجمع النشامى مساء الجمعة المقبل، والانضمام للوفد المتجه لهوخ كوخ للقاء أصحاب الأرض في السابع من حزيران المقبل، ثم مباراة فيتنام في 13 من الشهر ذاته بمدينة سايجون ضمن الجولة الثانية من تصفيات كأس آسيا 2019.

وقال:» مرحلة التجمع الحالية تغلفها ظروف صعبة مع تعذر تدرب المنتخب بصفوف مكتملة مع بداية التجمع، إلى جانب الرحلة الشاقة والطويلة نحو شرق آسيا خلال شهر رمضان المبارك».

وأوضح:» سنتوجه فجر الأربعاء إلى البصرة للقاء العراق عند العاشرة مساء الخميس المقبل، ليعود الوفد صباح الجمعة للعاصمة عمان، ثم يسافر مجدداً فجر الأحد المقبل إلى هوخ كوخ».

وتضم قائمة منتخب الأردن: معتز ياسين، يزيد أبو ليلى، إبراهيم دلدوم، فراس شلباية، ياسر الرواشدة، إبراهيم الزواهرة، مهند خير الله، زيد جابر، إحسان حداد، بهاء عبد الرحمن، عبيدة السمرية، أحمد سمير، محمود مرضي، صالح راتب، عدي الصيفي، موسى التعمري، مصعب اللحام، ياسين البخيت وحمزة الدردور، إلى جانب لاعبي الوحدات عامر شفيع، محمد الدميري، طارق خطاب، رجائي عايد، منذر أبو عمارة وبهاء فيصل.

يذكر أن المنتخب الأردني يتصدر المجموعة الثالثة بالتصفيات بعد فوزه بالجولة الأولى على كمبوديا 7-0، مع تعادل أفغانستان وفيتنام 1-1، ما يؤكد أهمية موقعة سايجون للمضي قدماً في ريادة المجموعة.

من مباراة سابقة للمنتخب الوطني

مدرب الصالات يثمّن جهود لاعبيه الشباب قارياً

بغداد ـ الصباح الجديد:

قال مدرب المنتخب العراقي للشباب بكرة الصالات، علي طالب، إنهم خسروا برغم أفضليتهم طوال شوطي المباراة، وتألق الحارس الإيراني في التصدي لأهداف محققة. وأشار إلى أن العراق كسب فريق شاب تأهل عن جدارة واستحقاق الى كأس العالم وكان قريب جدا من اللقب، وكسب احترام القارة الآسيوية، مبديا رضاه التام عن أداء اللاعبين في المباراة.

واكتفى منتخب العراق بمركز وصيف القارة الآسيوية، والتأهل إلى مونديال الأرجنتين، بعد خسارته المباراة النهائية لبطولة آسيا للشباب بكرة الصالات، أمام المنتخب الإيراني، بهدفين من دون رد، أول أمس على صالة بانكوك آرينا في بانكوك.. وسجل ساهاند رضابور (4)، والعراقي زيد علي الحكيم (10 بالخطأ في مرمى فريقه) هدفي الفوز لصالح المنتخب الإيراني.

وحصلت تايلاند على المركز الثالث، عقب تغلبها على أوزبكستان 8-1 في مباراة تحديد المركزين الثالث والرابع.. ولم تكن بداية منتخب العراق بمستوى الطموح على عكس إيران التي نجحت في افتتاح التسجيل عند الدقيقة الرابعة عن طريق ساهاند رضابور، قبل أن يضغط المنتخب العراقي من أجل تعديل النتيجة، وكاد مؤمن فوزي يسجل هدف التعادل عبر ضربة حرة مباشرة تألق الحارس الإيراني أبو الفضل شوبازي في التصدي لها، ثم جاء الهدف الثاني لصالح إيران عكس مجرى المباراة بعد سيطرة واضحة للعراق وضغط مستمر، عندما حاول لاعب المنتخب العراقي زيد علي قطع الكرة ولكنها تحولت بالخطأ داخل مرمى فريقه.. واستمر الضغط العراقي في الدقائق المتبقية من الشوط الأول ولكن لاعبو إيران نجحوا في إغلاق المنافذ نحو مرماهم.

واستمر الحال على ذات المنوال خلال الشوط الثاني، قبل أن يلجأ مدرب العراق علي طالب، إلى أسلوب الهجوم الضاغط لكن دون أن ينجح فريقه في التسجيل.

قصي حاتم مدرباً لمنتخب قطر للسلة

بغداد ـ الصباح الجديد:

أعلن الاتحاد القطري لكرة السلة، برئاسة أحمد المفتاح، تعيين العراقي قصي حاتم، في منصب مدرب المنتخب الأول، خلفاً لليوناني فاسيلس، الذي تم إنهاء الارتباط معه بالتراضي.

وسيبدأ قصي حاتم، مهمته مع الفريق القطري لكرة السلة، بداية من المشاركة بنهائيات كأس أمم آسيا، التي ستقام في لبنان، خلال آب المقبل.

كان حاتم، تولى من قبل مهمة تدريب المنتخب القطري، ونجح في تحقيق لقب البطولة الخليجية في البحرين عام 2011، والمركز الأول في منافسات كرة السلة، بدورة الألعاب العربية بالدوحة، بنفس العام.

وتم الاتفاق، على أن يتولى قصي حاتم، مهمة تدريب المنتخب القطري في الفترة المقبلة على سبيل الإعارة، بعد الحصول على موافقة نادي الغرافة، برئاسة الشيخ جاسم بن ثامر آل ثاني، على طلب الاتحاد.

جاء اختيار اتحاد كرة السلة، لقصي حاتم، لتدريب المنتخب القطري لكونه واحداً من أفضل المدربين، ولديه دراية تامة بالفريق، والظروف التي تعيشها كرة السلة القطرية بالوقت الراهن.

ويعمل حاتم في الدوحة، منذ حوالي 10 سنوات، حقق فيها لكرة السلة القطرية، والغرافة الكثير من الإنجازات.

"شباب السعودية" يواجه أميركا ودياً

جدة ـ وكالات:

وصلت بعثة المنتخب السعودي للشباب إلى مدينة دايجون أول أمس وذلك استعدادًا للقاء المنتخب الأميركي اليوم الاحد على ملعب (دايجون كأس العالم) ضمن الجولة الثالثة والأخيرة في مرحلة المجموعات من كأس العالم تحت 20 عامًا المقامة في كوريا الجنوبية.

واستأنف الأخضر الشاب تدريباته عقب خوضه أمس المواجهة أمام الإكوادور التي فاز فيها بهدفين مقابل هدف محققًا انتصاره الأول في المونديال الحالي.

وبدأت الحصة التدريبية باجتماع قصير للمدير الفني سعد الشهري مع اللاعبين، وجه خلالها الشكر للاعبيه على الانضباطية العالية داخل الملعب والتي أثمرت عن الفوز، تلا ذلك الجري حول الملعب.

وقسّم الجهاز الفني لمنتخب الشباب الفريق إلى مجموعتين، أدت المجموعة الأولى التي شاركت بصفة أساسية في المباراة تدريبات خفيفة، في حين أجرت المجموعة الثانية تمارين الإطالة، ومناورة في منتصف الملعب، واختتمت الحصة التدريبية بالتسديد على المرمى.

كريستيانو رونالدو.. الأعلى أجرا

العواصم ـ وكالات:

قاد البرتغالي كريستيانو رونالدو، والأرجنتيني ليونيل ميسي، قائمة «فوربس» العالمية للرياضيين الأعلى أجرا خلال هذا العام.. وتقاسم المراكز الأربعة الأولى في القائمة لاعبين من ريال مدريد وآخرين من برشلونة، فقد حصد البرتغالي كريستيانو رونالدو المركز الأول، يليه الأرجنتيني ليونيل ميسي، ثم البرازيلي نيمار والويلزي جاريث بيل.

وحصل اللاعب السويدي زلاتان إبراهيموفيتش، مهاجم فريق مانشستر يونايتد الإنجليزي، على المركز الخامس.

وجاءت القائمة على النحو التالي، كريستيانو رونالدو (93 مليون دولار)، ثم ليونيل ميسي (80 مليون دولار)، ونيمار (37 مليون دولار)، وجاريث بيل (34 مليون دولار)، وزلاتان إبراهيموفيتش (32 مليون دولار).

كريستيانو رونالدو

وزير النقل يكرّم بطل رمي القرص

بغداد ـ الصباح الجديد:

وجه وزير النقل، كاظم فنجان، بتكريم البطل الآسيوي، مصطفى كاظم داغر، الفائز بذهبية رمي القرص في بطولة التضامن الإسلامي، التي اختتمت مؤخرًا في عاصمة أذربيجان، باكو.

وقال مدرب اللاعب، هاني عبد وليد، في تصريحات صحفية لموقع كوره، إن الوزير مهتم بما حققه لاعب نادي الميناء، الذي يرتبط بوزارة النقل ماليًا وإداريًا.

وأوضح أن تكريم داغر تضمن توظيف اللاعب بشركة الموانئ العراقية، التي يرتبط بها نادي الميناء، وكذلك تخصيص قطعة أرض سكنية له في البصرة، بالإضافة إلى إقامة معسكر تدريبي له في ألمانيا، استعدادًا لبطولة آسيا، التي ستقام في الهند، وبطولة العالم في لندن، معتبرًا أن تكريم الوزير سيكون حافزًا كبيرًا للاعب لتحقيق إنجازات أخرى.

طاقم سعودي لإدارة مباراة "كلاسيكو العراق" الآسيوي

بغداد ـ الصباح الجديد:

اختارت لجنة التحكيم في الاتحاد الآسيوي لكرة القدم، طاقمًا سعوديًا بقيادة الحكم الدولي تركي الخضير، لإدارة المباراة التي ستجمع بين فريقي الزوراء والقوة الجوية العراقيين في إياب الدور نصف نهائي غربي آسيا لمسابقة كأس الاتحاد الآسيوي..ومن المقرر أن يعاون الخضير كل من فهد العمري مساعد أول، وخلف الزيد مساعد ثان، وشكري الحنفوش حكما رابعا.

وتقام المبارَاة يوم غدٍ الإثنين الموافق 29 آيار الجاري، على ملعب حمد الكبيرٍ في العاصمة القطرية الدوحة.. وكانت مباراة الذهاب التي أقيمت الأسبوع الماضي على أرض القوة الجوية انتهت بالتعادل بنتيجة 1-1.

مناقشة الخطة الخمسية لمديرية شباب الصدر

بغداد ـ كريمة الركابي*

ناقشت مديرية شباب الصدر الخطة الخمسية في الاجتماع الذي عقد مقر المديرية ترأس الاجتماع مدير المديرية حسام الجزائري وبحضور مسؤولي الشعب حيث تم مناقشة المقترحات فيما يخص الجانب الهندسي والمالي والاستثماري وكذلك فيما يخص الانشطة الثقافية والعلمية والفنية والرياضية.

من جانب اخر، وبحضور حسام الجزائري مدير شباب ورياضة مدينة الصدر ومدير منتدى شباب القدس نذير الجزائري وبالتعاون مع قناة الاباء الفضائية اقام منتدى شباب القدس مهرجان شعري وتسجيل حلقة لشهر رمضان لملتقى المدينة الثقافي.

* إعلام شباب الصدر

مفكرة الصباح الجديد

الدوري الإيطالي

كالياري ـ ميلان	4:00 عصراً
سامبدوريا ـ نابولي	4:00 عصراً
روما ـ جنوى	7:00 مساءً
إنتر ميلان ـ أودينيزي	9:45 مساءً
كروتوني ـ لاتسيو	9:45 مساءً

تقرير

قبل لقاء "السيدة العجوز" في كارديف

زيدان يخطط لتكرار إنجاز العظماء الأربعة بدوري أبطال أوروبا

العواصم ـ وكالات:

سيكون الفرنسي زين الدين زيدان، المدير الفني لريال مدريد الإسباني، أمام فرصة لتحقيق إنجاز جديد في تاريخه مع دوري أبطال أوروبا لكرة القدم، حينما يواجه فريقه نظيره يوفنتوس الإيطالي، في نهائي البطولة.

ويصطدم النادي الملكي بفريق السيدة العجوز، في الثالث من حزيران المقبل، في نهائي دوري أبطال أوروبا، على ملعب «الألفية الجديدة» بالعاصمة الويلزية كارديف.

ويأمل زيدان في تحقيق اللقب الخامس له مع ريال مدريد، منذ توليه المسؤولية الفنية للفريق الملكي، عقب إقالة سلفه الإسباني رافائيل بينيتيز، في الرابع من كانون الثاني من العام الماضي (2016).

ومنذ تعيين زيدان مديرًا فنيًا للفريق الملكي، حقق 4 ألقاب، كان آخرها لقب الدوري الإسباني لهذا الموسم، بينما بدأ المسيرة بلقب الكأس الحادية عشرة لدوري أبطال أوروبا، أتبعها بلقب السوبر الأوروبي، ثم كأس العالم للأندية.

ويملك زيدان أرقامًا مميزة في سجلات دوري أبطال أوروبا، حيث يعد المدرب الفرنسي الوحيد الحاصل على لقب البطولة (مع ريال مدريد 2016)، كما انضم إلى قائمة الحاصلين على لقبها كلاعبين ومدربين، والتي تضم كلا من: ميجيل مونيوز، وجيوفاني تراباتوني، ويوهان كرويف، وكارلو أنشيلوتي، وفرانك ريكارد، وبيب جواردیولا.

ويسعى زيدان لتحقيق إنجاز فريد في النهائي المقبل أمام يوفنتوس، حيث سيصبح -في حالة الفوز- أول مدرب يحصل على اللقب مرتين متتاليتين في التاريخ الحديث لدوري الأبطال.

كما أنه سينضم إلى قائمة «العظماء الأربعة» الحاصلين على لقب البطولة مرتين مع نفس الفريق، في التاريخ الحديث لدوري أبطال أوروبا، والتي تضم كلا من السير أليكس فيرجسون المدير الفني التاريخي لفريق مانشستر يونايتد، والإيطالي المخضرم كارلو أنشيلوتي مدرب بايرن ميونيخ الحالي، والإسباني فيسينتي ديل بوسكي، مدرب ريال مدريد الأسبق، والإسباني بيب جواردیولا، المدير الفني لمانشستر سيتي.

وحقق أليكس فيرجسون، لقب دوري أبطال أوروبا، مرتين، مع مانشستر يونايتد الإنجليزي، عامي 1999 و2008، بينما تمكن أنشيلوتي من تحقيق الإنجاز نفسه مع ميلان الإيطالي عامي 2003 و2007.

ونجح ديل بوسكي في إضافة اللقبين الثامن والتاسع، إلى خزائن نادي ريال مدريد الإسباني، عامي 2000 و2002، وأخيرًا حقق بيب جواردیولا اللقب مرتين مع برشلونة الإسباني، عامي 2009 و2011.

وسوف يصطدم حلم زيدان في التتويج الثاني على التوالي باللقب، بمواجهة تحمل طابعًا عاطفيًا، أمام فريقه القديم، الذي لعب له منذ 1996 حتى انتقل إلى ملعب سانتياجو برنابيو في صفقة تاريخية، عام 2001، قدرت قيمتها بما يقرب من 73 مليون يورو.

وسبق وأن خاض زيدان نهائي دوري أبطال أوروبا، كلاعب، بقميص السيدة العجوز أمام ريال مدريد، عام 1998، وهي المباراة التي شهدت فوز النادي الملكي بهدف من دون رد (1-0).

هذا ويواصل فريق ريال مدريد الإسباني، الاستعداد لمباراته الأخيرة في الموسم الحالي، وتحديدا نهائي دوري أبطال أوروبا، أمام يوفنتوس في كارديف في الثالث من حزيران المقبل.. وقالت صحيفة «أس» الإسبانية المقربة من ريال مدريد، إن الاستعدادات للفريق الملكي لا تقتصر على التدريبات والتكيكات، بل إن هناك جوانب نفسية يجب أن تكون في أفضل حال للفريق.

وأوضحت الصحيفة أن زيدان ولاعبين مثل سيرجيو راموس، قاموا بعمل حفل شواء لطاقم الفريق بالكامل، وبعض أعضاء النادي من أجل إزالة التوتر قبل مباراة النهائي، ورفع الضغط عن اللاعبين، كما حدث قبل نهائي ميلان العام الماضي.

وأكدت أن الحفل أقيم في مركز تدريبات الفريق فالديبيباس، وقد تواجد في الحفل زوجات اللاعبين وأطفالهم وبعضًا من أعضاء إدارة النادي.

كما أشارت الصحيفة إلى أن هذه الحفلات أصبحت شائعة منذ أن تولى الفرنسي زين الدين زيدان تدريب الفريق، في كانون الثاني من العام 2015 خلفًا للإسباني بينيتز.

إلى ذلك، قال اللاعب البرتغالي الأسطوري لويس فيجو، لاعب نادي ريال مدريد وبرشلونة السابق، إن فوزه بدوري أبطال أوروبا مع ريال مدريد (اللقب التاسع عام 2002) كان حلمًا وتحقق، مشيرًا إلى أنه يرى زيدان «هادئ وسعيد» بعد الفوز بلقب الدوري.

ونشر الموقع الرسمي لريال مدريد حديثًا لفيجو، قال فيه :»الفوز بكأس أوروبا حلم وتحقق، لأنه عندما تبدأ لعب كرة القدم يكون لديك هذه الاعتبارات، لأننا رأينا النسخ السابقة على التلفاز والفوز كان حلمًا».

ويعتقد لويس فيجو الذي تواجد في مقر تدريبات ريال مدريد اول امس، إن نهائي دوري أبطال أوروبا كان يجب أن يُلعب قبل 3 حزيران المقبل، بسبب القلق والضغط الذي يعاني منه طرفي النهائي قبل المباراة.

وأضاف :»ما زال هناك بضعة أيام على نهائي دوري الأبطال، كان سيكون من الأفضل لو لعب النهائي في وقت أقرب، لأنه دائمًا ما يكون هناك قلق في النهاية، استعداد كبير بعد موسم صعب».

وتابع :»يجب على جميع اللاعبين أن يكونوا مستعدين جيدًا للمباراة، يجب أن يكون الجميع في مستوى الذروة، لأن الفوز بكأس أوروبا مرة أخرى هو حلم».

واختتم عن زيدان وقال :»رأيته هادئًا وسعيدًا بعد الفوز بلقب الليجا، لقد حقق اللقب 33 في المسابقة، إنه يعمل بهدوء الآن تحضيرًا لنهائي دوري الأبطال».

زيدان

صحيفة يومية سياسية مستقلة

رئيس التحرير

اسماعيل زاير

الصباح الجديد
ASSABAH ● ALJADEED

الأحد 28 أيار 2017 العدد (3706) Sun. 28 May. 2017 issue

واقع المسرح العراقي عنوانا على طاولة نقاش المعنيين بالمسرح

بغداد ـ الصباح الجديد:

اقامت دائرة السينما والمسرح جلسة نقاشية حول واقع المسرح العراقي، والتداعيات التي حصلت فيه بعد احداث عام 2003، حيث تم تقديم 3 اوراق نقاشية، الورقة الاولى قدمت من قبل الباحث المسرحي ظفار المفرجي، والورقة الثانية للدكتور صميم حسب الله يحيى، اما الورقة الثالثة فكانت للرائد المسرحي الفنان الكبير سامي عبد الحميد.

وقد تضمنت ورقة المفرجي تجزئة التداعيات الى 6 مراحل حسب الادارات التي توالت على ادارة دفة السينما والمسرح، مع تشخيص سلبيات كل مرحلة على حدة، في حين حملت ورقة الدكتور صميم عنوان الخطاب المسرحي انتاج ام استهلاك؟ للمسرح الجاد حصرا، أشار فيها الى 3 ظواهر سلبية، ظاهرة المخرج المؤلف، وظاهرة الدراماتورج، والتقنيات الحديثة، أخضعها لتساؤل مهم هو، العروض المسرحية هل هي منتجة للمعرفة.. أم مستهلكة للمعرفة؟

وانفرد الفنان الكبير الدكتور سامي عبد الحميد بوضع اليد على الجرح، وتحدث بقوة وحماسة لدعم ورقته التي عنونها بـ "الحفاظ على التقاليد المسرحية، ومنها عدم وجود عروض دائمية تستمر لعدة أسابيع، وعدم وجود عروض مسرحية طويلة، وفقدان الاهتمام بالطقس المسرحي، وتراجع ثقافة الجيل الجديد، والاهتمام بمسرح المحافظات، والمسرح التجاري.

وزير الثقافة والمفتش العام يهنئان المسلمين بشهر رمضان المبارك

بغداد ـ الصباح الجديد:

هنأ وزير الثقافة والسياحة والاثار فرياد رواندزي العالم الإسلامي، والعراقيين، بمناسبة شهر رمضان المبارك، وكتب في برقية التهنئة: نتقدم بأحر التهاني والتبريكات للشعب العراقي، وللأمة الإسلامية بمناسبة حلول شهر رمضان المبارك. يحل علينا شهر رمضان بالتزامن مع الانتصارات التي يحققها أبناؤنا، وهم يخوضون معارك الشرف، لتحرير ما تبقى من مدينة الموصل من عصابات داعش الإرهابية، والذي سيعلن عن نصره قريبا، وهو ما يتطلب من الجميع مساندتهم، والوقوف معهم لتحرير كل بقعة دنسها الإرهاب. إن بلدنا يحتاج في ضوء التحديات التي يواجهها إلى وحدة الكلمة والموقف، وحلول شهرِ رمضان فرصة لنبذ الخلافات، ورص الصفوف، وان نقف يداً واحدة لتحرير أراضينا، وأعمار بلدنا، وتوفير كل مستلزمات العيش الرغيد، والأمن، والاستقرار لأبناء شعبنا، خصوصا النازحين والمهجرين من مناطق سكناهم".

كما هنأ المفتش العام بوزارة الثقافة والسياحة والآثار الدكتور علي حميد كاظم الشكري، الشعب العراقي بمناسبة حلول شهر رمضان المبارك، متمنيا النصر والسداد لقواتنا الأمنية، والحشد الشعبي في حربهم ضد عصابات القتل، والتكفير، والإرهاب، وان يحل الأمن والسلام في العراق.

لجنة المرأة في وزارة الثقافة تطالب بإقرار قانون مكافحة العنف الأسري

بغداد ـ رجاء حميد:

عقدت لجنة المرأة في وزارة الثقافة، بالتعاون مع دار ثقافة الأطفال، وجمعية الأمل العراقية، أحدى منظمات المجتمع المدني، ومكتب خدمات المشاريع للأمم المتحدة، ندوة لمناقشة (مشروع قانون مكافحة العنف الأسري) بحضور الجهات الوزارية المختصة، والمؤسسات صاحبة القرار في تشريع القانون، وعدد من المنظمات غير الحكومية العاملة على هذا المشروع، على قاعة دار ثقافة الأطفال ببغداد.

وألقى وكيل وزارة الثقافة والسياحة والآثار فوزي الأتروشي، والمشرف على لجنة المرأة كلمة جاء فيها:

أن أسباب عدم تشريع هذا القانون لا يعود إلى أسباب تقنية، و لا بسبب ترهل أداري، و إنما يعود السبب إلى أن هناك فعلاً قوى متنفذة، منذ البداية أقسمت أن الديمقراطية ليست سوى آلية للصعود إلى الحكم، ثم افتراس الديمقراطية من الأسفل، وقضمها، وتحجيمها، لأنها غير مؤمنةٍ بالديمقراطية اجتماعياً، و اقتصادياً، وثقافياً، هذهِ نقطة أساسية لعدم تشريع هذهِ القوانين، واستنساخ تجارب الآخرين البعيدة عن واقعنا، و السبب الآخر أن الإشكال في البرلمان العراقي، هو أن النساء غير مصطفات كجندر نوعي اجتماعي، و أنما مصطفات، ومتخندقات مع الجهات السياسية، و هذا يعني كل يناجي إلى ليلاه، على وفق التوجهات الحزبية السيئة".

وأضاف الأتروشي: "أصبح من الواجب على الأحزاب التي تتكلم باسم الدين، النظر في جوهر الدين، وفصل العادات والتقاليد العشائرية، فلدينا ماس كثيرة، في الخلط بين العادات الباليةً، وجوهر ونقاء الدين، لذا أصبحنا لا نفرق بين رجال الدين، ورجال العشائر فكريا، وفيما يتعلق باتجاه الوعي والسلوكيات، وإن كان هناك محطات مضيئة، كان ينأى فيها رجل الدين عن السلطة، والعادات البالية".

وقالت زهرة الجبوري معاون مدير عام دار ثقافة الأطفال: "إصراري على أن يكون اجتماعنا هذا في دار ثقافة الأطفال، بوصفها المؤسسة الحكومية الوحيدة التي تهتم بثقافة الطفل، ومن المؤسف حقا هناك بعض أعضاء في البرلمان يهاجمون هذا القانون، والذي أدى إلى الإهمال في تشريعه، واقترح أن يكون الملاك المشرف على استقبال المعنفات، ملاك نسائي، ولكن يفضل أن يكون بمكان آخر، وليس في وزارة الداخلية، وأتمنى أن يكون في وزارة العمل والشؤون الاجتماعية، وتشريع هذا القانون سيرعى المرأة والطفولة، وهم أساس المجتمع.

جانب من الندوة

وقالت الناشطة ورئيسة جمعية الأمل العراقية هناء أدور: "نحن نعمل ومنذ ست سنوات مع وزارة الدولة لشؤون المرأة آنذاك، في صياغة مسودة القانون، بالتعاون مع شتى الجهات الحكومية منذ عام 2010 ، واستطعنا خلال سنتين أن نضع مسودة قانون، أطلقنا عليه آنذاك (قانون الحماية من العنف الأسري)، وللأسف الشديد ظلت هذه المسودة في أدراج الحكومة العراقي.ة في مجلس شورى الدولة، ولكن استطعنا بعملنا المشترك كمنظمات مجتمع مدني، مع المساندين لهذه القضية الإنسانية النبيلة، أن تحول الحكومة القانون إلى مجلس النواب في بداية 2015، ووصل القانون إلى مرحلة التشريع، وخلال هذه السنتين عالج القانون كثير من التحديات، تبنت لجنة المرأة والأسرة والطفل القانون، ودفعه لقراءته قراءة أولى في 2015 ، وقراءة ثانية في مطلع 2017.

وتعد الدكتورة ابتسام عزيز مدير عام تمكين دائرة المرأة في رئاسة الوزراء، أن تشريع هذا القانون هو تحدي لكل الجهات الحكومية، والبرلمانية، وللمجتمع ككل، ومنظمات المجتمع المدني العاملة.

وأشارت الدكتورة عبير مهدي الجلبي مدير عام دائرة ذوي الاحتياجات الخاصة في وزارة العمل والشؤون الاجتماعية: هنالك حالة إيجابية بأن كل القوانين التي تشرع، غالبا ما يُعاد تعديلها، وهذا ينم عن انه لم تكن هنالك دراسة معمقة، واستئناس برأي جهات متعددة، فالعنف لا يقتصر على المرأة فقط، بل يشمل جميع أفراد الأسرة.